Dziś po raz pierwszy kolorowa wkładka z programami telewizyjnymi !

PAŁUKI

NR 44

+ Super Tele = Super Pałuki

PISMO LOKALNE. TYGODNIK. ROK V /NR 193/ 3 LISTOPADA 1995 ISSN 1232-0951 INDEKS 322547 CENA 1 ZŁ

Pałucka Fundacja Ekologiczna

Sąd odmówił rejestracji

13 października Sąd Rejonowy miasta stołecznego Warszawy, na posiedzeniu niejawnym odmówił rejestracji Pałuckiej Fundacji Ekologicznej w Żninie.

W uzasadnieniu podano, że ustawa o fundacjach dopuszcza prowadzenie przez nie działalności gospodarczej, traktowanej wyłącznie, jako źródło dochodu, a nie cel lub formę jego realizacj, co sprzeczne jest z artykułami 1 i 5 ustawy o fundacjach. Sąd uznał też, że działalność statutowa nie jest jasno i wyczerpująco wymieniona oraz poczynił dwie proceduralne uwagi.

Przywołane przez sędzinę **Izabellę Janson** artykuły ustawy o fundacjach mówią, iz fundacja może być ustanowiona dla realizacji celów społecznie lub gospodarczo użytecznych (art.1), a także, że może prowadzić działalność gospodarczą w rozmiarach służących realizacji jej celów (art. 5).

Paweł Jordan z Biura Obsługi Ruchów i Inicjatyw Samopomocowych w Warszawie wyraził opinię, iż w tej chwili sądy generalnie dają odmowę fundacjom na podstawie niezbyt jasnych uzasadnień, szykując się do zmiany ustawy o fundacjach, a zmienione mają być właśnie zapisy dotyczące działalności gospodarczej i w odmowach nie ma racjonalności. - *Jeśli w statucie jest działalność gospodarcza - odrzucają z miejsca.*

Dyrektor Pałuckiej Fundacji Ekologicznej, **Bogdan Świercz** wie dotąd o decyzji sądu nieoficjalnie. Jeśli te informacje potwierdzą się, fundacja ma prawo odwołać się od decyzji, bądź - po dokonaniu korekt - ponownie złożyć wniosek o rejestrację. Zadecyduje o tym Zarząd fundacji w dniu 7 listopada.

DOMINIK KSIĘSKI
współpraca: **RYSZARD NOWICKI**

Z Europy Zachodniej na Litwę przez Pałuki

Żnin poczeka na obwodnicę do następnego tysiąclecia

Po 1 listopada częściowo otwarta zostanie tzw. mała obwodnica w Szubinie, na razie tylko dla ruchu lokalnego, ponieważ na ulicy Glinica będą jeszcze prowadzone roboty kanalizacyjne. Żnin na budowę obwodnicy musi czekać do następnego tysiąclecia. Obydwie inwestycje może jednak przyspieszyć decyzja o poprowadzeniu łączącej Litwę z Niemcami drogi ekspressowej, przez Gniezno, Bydgoszcz i Grudziądz, a nie przez Inowrocław, Toruń i Brodnicę.

Droga T-5, przechodząca przez środek Szubina i odcinająca w Żninie osiedla od miasta stanowi nieustanne zagrożenie dla mieszkańców.

Przemierza ją coraz więcej samochodów ciężarowych, wioząc paliwa czy chemikalia. Zwiększająca się liczba tego typu pojazdów wzmaga prawdopodobieństwo wypadku, którego skutki mogą okazać się straszne.

Ruch na Mickiewicza coraz większy *fot. Dominik Księski*

SZUBIN

Decyzję o budowie obwodnicy w takim a nie innym kształcie podjęła jeszcze poprzednia Rada Miejska Szubina. Małą obwodnicą (która w zasadzie nie jest obwodnicą, lecz inną drogą przez miasto, eliminującą jedynie dwa zakręty) będą jechać samochody w kierunku Bydgoszcz-Żnin. Jadąc z Bydgoszczy przez Szubin ulicą Sienkiewicza, między ulicą Powstańców Wielkopolskich a ulicą Matejki wjedziemy na ulicę Glinica (początek małej obwodnicy), którą dojedziemy do skrzyżowania z ulicami Nakielską, Kościuszki i 3 Maja. Na tym skrzyżowaniu mała obwodnica kończy się.

Jadąc w kierunku Bydgoszczy, pojedziemy, jak dotychczas ulicami, 3 Maja, Kościuszki, Paderewskiego i Sienkiewicza.

Rozpoczęta trzy lata temu budowa małej obwodnicy w Szubinie w przyszłym roku powinna dobiec końca. Jej otwarcie rozwiąże problem nasilonego ruchu pojazdów na ulicach Kościuszki i Paderewskiego, nie rozwiąże jednak tego problemu na ulicy 3 Maja.

cd. na stronie 3

Żnin

Ciężkie dni dla aut

Od 2 listopada przez około siedem dni zamknięte będzie skrzyżowanie ulic Szkolnej i 700-lecia w Żninie.

Dojazd z centrum w kierunku wschodnim (do ul. Gnieźnieńskiej) odbywać się będzie ulicami: 700-lecia, Lewandowskiego, Wodną, Śniadeckich, Kościuszki, Spokojną, Dworcową, Potockiego, 700-lecia, natomiast objazd do centrum ulicami: Dworcową, Mickiewicza, Szpitalną, Sienkiewicza.

Około 8 listopada rozpoczną się prace na ulicy Szkolnej. Potrwają one 2 miesiące. W związku z tym ulica ta od ul. Sądowej do ul. 700-lecia zostanie wyłączona z ruchu. Konieczna będzie zmiana organizacji ruchu na części ul. Sądowej i 700-lecia - wprowadzony zostanie ruch dwukierunkowy.

Kontynuowane są również roboty kanalizacyjne na Osiedlu Góra na ul. Gwardii Ludowej oraz Jasnej w kierunku ul. Składowej.

Wobec powyższego prosimy kierowców i pieszych o zachowanie ostrożności oraz zwrócenie szczególnej uwagi na nowe oznakowanie ulic.

Przepraszamy za utrudnienia spowodowane prowadzonymi robotami.

Zarząd Miejski w Żninie

Żnin

Spółdzielnia Mieszkaniowa chce wyjść na prostą

Zakład Usług Ogólnobudowlanych **Władysława Sprindzera** od 5 października prowadzi prace remontowo-ocieplenioweW bloku przy ul. Kopernika 2 administrowanym przez Spółdzielnię Mieszkaniową. Firma ta po wygraniu przetargu przystąpiła do poszerzania 2 klatek schodowych i wymiany luksferów oraz do ocieplenia i odnowienia elewacji szczytów i ściany od ul. Mickiewicza. Zimą będą malowane klatki schodowe. Wiosną ocieplona zostanie tylna ściana budynku i poszerzone pozostałe klatki schodowe. Planowana jest też wymiana balkonów na loggie.

Prace te są początkiem długofalowego programu remontów przewidzianego na kilka najbliższych lat, które spółdzielnia zamierza przeprowadzić na ul. Kopernika, następnie Browarowej 3, 5, 7. Zapoczątkowanie prac było możliwe dzięki mieszkańcom bloku przy ulicy Kopernika 2, którzy widząc potrzebę takich prac, na spotkaniach z Zarządem Spółdzielni zadeklarowali co miesiąc przez rok płacić powiększony o 20) zł czynsz z przeznaczeniem na te prace. Jest to niewiele, zważywszy, że całkowity koszt remontu tego bloku szacowany jest na 200.000 zł. Pozostała część kosztów będzie pokryta z odpisów na remonty i dotacji budżetowej Urzędu Wojewódzkiego na usuwanie wad technicznych.

"I coraz większa trwa budowa..." *fot. Dominik Księski*

cd. na s. 3

Pałucka rzeźba w Niemczech

2 listopada w galerii *Haus der Begegung* w Monachium rozpocznie się wystawa prac **Eugeniusza Izdebskiego**. 40 rzeźb o ludowej tematyce pałuckiej, w tym dwie szopki będą prezentowane przez dwa tygodnie

Eugeniusz Izdebski
fot. Jędrzej Dobaczewski

To już druga, po ekspozycji **Edmunda Kapłońskiego**, wystawa promująca żnińskich artystów w Monachium. Na wernisaż zaproszeni zostali członkowie Niemiecko-Polskiego Stowarzyszenia Kulturalnego oraz konsul RP w Monachium.

Organizatorem wystawy jest Muzeum Ziemi Pałuckiej, Żnińskie Towarzystwo Kulturalne oraz galeria *Haus der Begegung*, która promuje sztukę Europy Środkowej i Południowej, a nie do przecenienia jest pomoc przyjaciela i miłośnika Żnina, na stałe zamieszkałego w Monachium - **Mieczysława Gomały**. (jd,sk)

First meeting of English Club

W Żninie powstaje Klub Angielski

English Club was established in Żnin. The first meeting will be Tuesday, November 7-th from 17^{00}-18^{00} at the House of Culture in Znin, ul. Pocztowa 15. The club will be conversation oriented, and is organized for people who have studied English, mastered basic English, but do not have an opportunity to speak. The meetings will be lead by Peace Corps volunteer **Joe Rothstein**. (dk)

20 groszy za 16 dodatkowych stron

Dziś *Pałuki* z kolorową wkładką telewizyjną *Super Tele*, udostępnioną nam przez *Dziennik Wieczorny*. zawierającą programy TVP1, TVP2, Polsat, TV Polonia i Polonia 1 oraz satelitarne - RTL, SAT 1, Filmnet, MTV, Pro 7, Eurosport i DSF, a także telewizji regionalnych - w tym bydgoskiej.

Przypominamy też o zamieszczonej w ostatnim numerze "Pałuk" ankiecie. Wszystkich naszych czytelników, którzy dotąd nie wypełnili tej ankiety, prosimy o jej nadesłanie. Czekają nagrody - milion starych złotych i pięćdziesiąt książek. Bardzo czekamy na Państwa uwagi! (dk)

Gąsawa

Czterdziestolecie jak złote gody

Państwo **Irena** i **Leon Maciejewscy** z Gąsawy uroczyście obchodzili jubileusz 40-lecia pożycia małżeńskiego.

Z tej okazji 20 października w Urzędzie Gminy odbyła się uroczystość, podczas której otrzymali okolicznościowy dyplom i piękne kwiaty.

Państwo Maciejewscy zdecydowali się na wspólne życie w późniejszym wieku, dlatego ten jubileusz jest dla nich tak ważny, jak złote gody.

Są to niezwykle mili i otwarci ludzie. Pan Leon całe życie zajmował się pszczołami.Bywało, że miał 90 uli. Pani Irena pomagała mu w tych pracach prowadząc jednocześnie dom.

Po czterdziestu latach wspominają swoje życie, ślub oraz wesele. Ślub dawało im dwóch księży. Proboszcz parafii Brzyskorzystew **Alfons Dekowski** w asyście księdza proboszcza z Gąsawy **Wacława Kamińskiego**. Dzień był deszczowy, ale goście dopisali. Smak tamtego dnia zachował się w niewielkiej butelce słodkiego likieru korzennego wyprodukowanego przez firmę **B. Kasprowicza** z Gniezna. Wódeczka była mocna, bo woda przez 40 lat trochę wyparowała.

Myślę, że państwo Maciejewscy doczekają 50-lecia, czego serdecznie im życzy redakcja *Pałuk*.

MARIA WARDA

Bandyci weszli po drabinie

Napad na plebanię w Żernikach

26 października proboszcz parafii w Żernikach ksiądz **Stanisław Goc** - jak każdego dnia - spożył kolację i po odmówieniu wieczornych modlitw udał się na spoczynek. Nie miał nawet przeczucia, że odwiedzą go nocni goście w tak niecnych celach.

Kiedy proboszcz spał, trzech bandytów po drabinie znajdującej się w obejściu dostało się na półpiętro i po sforsowaniu małego okna weszło do mieszkania. Śpiącego proboszcza ugodzili czymś ciężkim w głowę i kiedy ten stracił przytomność, związali mu ręce i nogi oraz zakneblowali usta.

Łupem bandziorów padły pieniądze zebrane przez parafian na ogrzewanie kościoła i mały telewizor. Nie zainteresował ich natomiast samochód proboszcza.

Ksiądz po odzyskaniu przytomności zauważył, że bandyci mieli na głowach kominiarki. Po ich odejściu uwolnił się z więzów i pobiegł do sąsiadów, aby powiadomili pogotowie i policję. Z własnego aparatu nie mógł skorzystać, gdyż napastnicy przecięli kabel telefoniczny.

Karetka pogotowia przewiozła proboszcza do szpitala w Żninie, gdzie udzielono mu niezbędnej pomocy.

CZESŁAW CZULIŃSKI

Włamania do piwnic

Nie ustalono dotąd sprawców licznych włamań do piwnic na terenie Szubina i gmin ościennych oraz kradzieży rowerów (głównie górskich). Komenda

Rejonowa Policji w Szubinie posiada portret pamięciowy jednego ze sprawców. Apeluje się do wszystkich mieszkańców o pomoc w jego identyfikacji i zgłaszanie się do tutejszej policji pod nr 84-22-07 lub 997.

Rysopis poszukiwanego

Wiek 14-16 lat, wzrost około 165 cm, postać wątła, obrys twarzy trójkątny, włosy czarne, zaczesane z przedziałkiem na bok, czoło gładkie, średnie, cera twarzy śniada, brwi czarne, łamane, oczy proste, nos prosty, średni, usta z kącikami w górę, uszy małe, przylegające. Ubrany był w kurtkę ciemny granat 3/4 z kapturem na zamek i sznureczki, spodnie ciemne, buty ciemne - sportowe. (zj)

Z policyjnego notesu

❑ W dniach 21-23 października w Kcyni ze Szkoły Podstawowej nr 3 nieznani sprawcy ukradli dwa rowery *składaki* - biały i wrzosowy - ofiarowane szkole przez Zakłady Rowerowe *Romet* w Kowalewie. Zginął także radiomagnetofon. Wartość ukradzionych przedmiotów wynosi 560 zł. (jóm)

❑ 22 października na cmentarzu w Szubinie została zatrzymana mieszkanka Bydgoszczy kradnąca kwiaty z grobów. W ujęciu sprawczyni kradzieży pomogły osoby będące w tym czasie na cmentarzu. Postępowanie wobec wyżej wymienionej w trybie uproszczonym zostanie przekazane do prokuratury. (zj)

❑ 23 października Komenda Rejonowa Policji w Szubinie wszczęła postępowanie przygotowawcze w sprawie uszkodzenia ciała doznanego przez mieszkańca Szubina. Dotychczasowe ustalenia wskazują na nieszczęśliwy wypadek, prawdopodobnie upadek ze schodów. Z uwagi na ciężki stan poszkodowanego tutejsza policja ma trudności z odtworzeniem przebiegu zdarzenia. (zj)

❑ 23 października Komenda Policji w Łabiszynie wszczęła postępowanie przygotowawcze wobec mieszkańca Łabiszyna, który pobił mieszkańca Nowego Dąbia przy użyciu noża i 2 drewnianych pałek. Prokurator Rejonowy w Szubinie zastosował dozór. (zj)

❑ 24 października z ul. Fabrycznej w Żninie skradziono *fiata uno*. (el)

❑ 24 października Komenda Rejonowa Policji w Szubinie wszczęła postępowanie przygotowawcze w sprawie osoby, która groziła małżeństwu zamieszkałemu w Królikowie (gm. Szubin). Sprawca został ujęty i prowadzone jest wobec niego postępowanie karne. (zj)

❑ 25 października w Rogowie na ul. Powstańców Wielkopolskich motocykl *jawa* najechał na samochód ciężarowy *tatra*. Obrażeń ciała doznał motocyklista. (el)

❑ 27 października około 21^{00} w Uścikowie grupa chuliganów zdemolowała przystanek autobusowy. (el)

❑ 28 października w Żninie skradziono *volkswagena polo* o numerze rejestracyjnym BCA 4547 należącego do **Eugeniusza J.** z Bydgoszczy. (el)

❑ W nocy z 28 na 29 października około godziny 3^{00} na szosie Szczepice-Kcynia kierowca *malucha*, mieszkaniec Grylewa k./Wągrowca, uderzył w drzewo. Pojazd został rozbity, a kierowca z licznymi obrażeniami odwieziony do szpitala w Bydgoszczy. Pomocy udzielali kcyńscy strażacy. (jóm)

ZMARLI

Kazimiera Krzyżanowska, l. 74 (Rozpętek) **16 X**;
Edmund Zwoliński, l. 79 (Rogowo) **16 X**;
Bogdan Broniszewski, l. 66 (Słaboszewko) **19 X**;
Helena Mrówczyńska, l. 82 (Krzekotowo) **20 X**;
Wacław Grochala, l. 72 (Miastowice) **21 X**;
Gabriela Borys, l. 54 (Gościeszyn) **23 X**;
Janusz Marian Kiełpiński, l. 23 (Gościeszyn) **23 X**;
Mariusz Marian Pochylski, l. 32 (Żnin) **23 X**;
Władysław Tubiszewski, l. 65 (Szubin) **23 X**;
Maria Napierała, l. 89 (Zalesie) **25 X**;
Elżbieta Maria Nowacka, l. 43 (Barcin) **25 X**;
Stanisław Wierzchosławski, l. 78 (Kcynia) **25 X**;
Jadwiga Katafiasz, l. 88 (Żnin) **26 X**;
Paulina Pawlak, l. 81 (Rynarzewo) **26 X**;
Jarosław Jan Sytek, l. 75 (Żnin) **26 X**;
Henryk Heinich, l. 86 (Mokre-Błonie) **27 X**;
Zofia Kachelska, l. 74 (Łabiszyn) **27 X**;
Adam Olejnik, l. 25 (Mierucin) **28 X**;
Jakub Olejnik, l. 18 (Mierucin) **28 X**;
Antoni Sitarz, l. 69 (Dąbrowa) **28 X**;
Ludwika Wolińska, l. 76 (Parlinek) **28 X**

podali do druku:
Zygmunt Wiśniewski, Teresa Dytman, Danuta Siwak, Janina Paszkiewicz, Paweł Domagalski

PRZYSZLI NA ŚWIAT

11 X: Oliwia Najkowska (Barcin)
12 X: Natalia Stożek (Smerzyn)
13 X: Milena Paulina Polaczek (Załachowo)
17 X: Agata Chełminiak (Miastowice)
19 X: Gabriela Grobelska (Zamość)
20 X: Dominika Anna Chyła (Sikorz)
22 X: Mateusz Woszczyński (Szelejewo), Dawid Zalipski (Barcin)
23 X: Marcin Paweł Mikołajczak (Sielec)
26 X: Klaudia Starczewska (Żnin)
27 X: Tomasz Karol Manikowski (Żnin)

POBRALI SIĘ

21 X: Mariusz Izdebski (Chraplewo) i Wioletta Kozłowska (Suchoręcz), Grzegorz Marciniak (Budzisław) i Maria Zamiar (Zalesie), Rafał Nowak (Rogowo) i Anna Jaskuła (Nowa Wieś Pałucka), Robert Witkowski (Kcynia) i Katarzyna Stafecka (Tupadły)
27 X: Sławomir Roman Kujawa (Żnin) i Monika Agnieszka Książkiewicz (Żnin).

W Żninie przyjmuje uznany w Polsce
ZIELARZ
Na podstawie wyglądu tęczówki oceni stan Twojego zdrowia oraz wskaże narząd lub układ, gdzie toczy się proces chorobowy. Na dolegliwości przepisze skuteczne zioła.
ZAPRASZAMY.
ŻNIN - KINO "PAŁUCZANIN"
w każdy czwartek, od 9^{00} do 16^{00}

Igielski
ROK ZAŁOŻENIA 1978
WYTWÓRNIA I SKŁAD MATERIAŁÓW BUDOWLANYCH
- DOM HANDLOWY -
****** UL. NAD NIELBĄ 9, 62-100 WĄGROWIEC, TEL./FAX (0-67) 621-012 ******
WSZYSTKO DLA DOMU I BUDOWNICTWA W JEDNYM MIEJSCU!

W HANDLU:
* spoiwa (cement, wapno, gips),
* materiały: ścienne, izolacyjne, dekarskie, tynkarskie, malarskie, posadzkowe, wykończeniowe, wyposażenia wnętrz,
* stolarka budowlana,
* stal zbrojeniowa, * instalacje wod.-kan.,
* art. elektryczne, * wyroby metalowe,
* sprzęt ogrodniczy i wiele innych

OFERUJEMY:

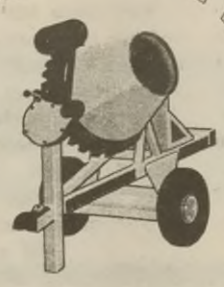

Z WŁASNEJ PRODUKCJI:
* stropy SZX (belki i pustaki),
* kostkę brukową (tech. i maszyny włoskie),
* płyty chodnikowe,
* pustaki ścienne - bloczki,
* nadproża L-19, * słupki geodezyjne

OFERTA SPECJALNA
PŁYTKI CERAMICZNE
* ścienne, * podłogowe,
* okładzinowe, * mrozoodporne,
* parapety, * stopnie, * podstopnie,
* kleje ATLAS, * masy fugujące

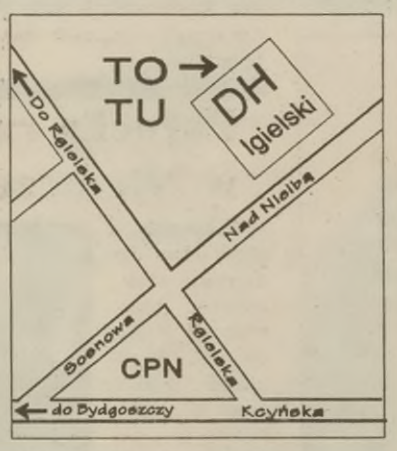

Przedstawiciel Stolbudu Wołomin
SPRZEDAŻ HURTOWA I DETALICZNA
Oferujemy drzwi wytłaczane - amerykańskie oraz całą gamę okien i drzwi bal.
WŁASNY TRANSPORT

ZAKŁAD USŁUG POGRZEBOWYCH
ALWI
ALINA I WIESŁAW WNUK, ŻNIN, UL. SKŁADOWA 20
Zakłady czynne całą dobę: - Żnin, ul. Składowa 20, - Janowiec, ul. Śniadeckich 20
Telefon 21-060 całą dobę
- organizacja pogrzebów (najtaniej),
- przewozy zwłok na terenie całego kraju (niskie stawki),
- transport zagraniczny, - na terenie Żnina przewozy zwłok bezpłatne,
- obsługi ceremonii pogrzebowej wykonywane są przy użyciu standardowych Nys, - **autokarawanów Volvo i Mercedes** oraz ekskluzywnego **amerykańskiego Cadillaca**,
- wieńce i wiązanki własnej produkcji na podkładzie gąbczastym (nie niszczą płyt nagrobkowych) oraz świerkowym z kwiatów sztucznych, jedwabnych i żywych,
- różne typy trumien: olchowe, sosnowe, dębowe od wersji podstawowej za 900 tys. do 10 mln. zł (wersja francuska - exclusive, import z Anglii, USA),
- stypy w cenach konkurencyjnych (przewóz gości w obie strony gratis),
- płatności po wykonaniu usługi,
- dokonujemy również ekshumacji zwłok wraz z załatwieniem formalności.
Organizujemy pogrzeby dostosowane do możliwości finansowych klienta oraz bezprocentowo kredytujemy płatności.

PAŁUKI
PISMO LOKALNE
Nakład 5.301 egz.
Wydawca i redaktor naczelny: Dominik Księski
Redaguje zespół: Eugeniusz Dobaczewski, Marian Kawka, Aleksander Kmiećkowiak, Dominik Księski

Stali korespondenci: Łabiszyn: Ryszard Nowicki, **Rogowo**: Maria Warda, **Szubin**: Ryszard Nowicki, Zyta Janowiak, **Barcin**: Ryszard Nowicki, **Janowiec**: Czesław Czuliński, **Gąsawa**: Jacek Mielcarzewicz, **Kcynia**: Józef Marosz, **Dąbrowa**: Maria Warda, Paweł Domagalski, **Wapno**: vacat, **Damasławek**: Artur Bromberger,. **Żnin**: Sławomir Kujawa; **Sport**: Grzegorz Berdysz, Mariusz Kolasiński. **Akwizycja reklam**: Marek Olejnik.
Adres redakcji: Żnin, plac Wolności 7, tel./fax/modem: 209-28. **Sekretariat**: Ewa Poliwka i Mirosława Walczak. **Skład i łamanie**: WALKOM Ewa Poliwka, Mirosława Walczak, Iwona Pałecka, Ewa Konwińska, Sławomir Kusz, Marek Olejnik. **Korekta**: Beata Turek, Stanisław Tyrakowski. **Druk**: Prasowe Zakłady Graficzne w Bydgoszczy, ul. Wojska Polskiego 1. **Kolportaż**: Poczta Polska SA, *Ruch* SA. Zastrzegamy sobie prawo skracania nadesłanych tekstów. Za treść reklam i ogłoszeń oraz zmiany w programie telewizyjnym nie odpowiadamy. Konto bankowe: *Pałuki, Pismo lokalne*, BG o/Żnin, 300878-9090-136. Prenumeratę pocztową przyjmują wszystkie urzędy pocztowe w całym województwie bydgoskim.

Punkty przyjmowania reklam i ogłoszeń:
Barcin, Sklep Papierniczy, plac 1 Maja
Damasławek, Sklep Wielobranżowy, Ewa Mencel, ul. Kcyńska 7
Dąbrowa Mogileńska, Paweł Domagalski, bar
Kcynia, sklep *Rywal*, Rynek 19
Łabiszyn, kwiaciarnia, ul. Szubińska 22
Rogowo, sklep *Skrzat*, ul. Kościelna 1
Szubin, Księgarnia *Nowa*, ul. Młyńska 22
Wapno, Biblioteka Publiczna, ul. Świerczewskiego 12
Żnin, sklep *Hobby*, ul. Wandy Pieniężnej 20
Żnin, sklep *Majster*, ul. Kościuszki 1
Zgłoszenia przyjmujemy też telefonicznie (tel. 209-28) i w redakcji.

Z Europy Zachodniej na Litwę przez Pałuki

Żnin poczeka na obwodnicę

cd. ze strony 1

Zastępca burmistrza Szubina **Ignacy Pogodziński** powiedział, ze orientacyjny koszt budowy powinien zamknąć się w granicach 1.000.000 zł. W kosztach partycypuje gmina, która przeznacza środki własne na wszelkie prace ziemne, np. kanalizację ściekową czy deszczową. Spore fundusze przekazał Urząd Wojewódzki w Bydgoszczy. Natomiast Dyrekcja Okręgowa Dróg Publicznych zapłaci za trzywarstwową nawierzchnię. Dwie warstwy wewnętrzne pokryte zostaną bardzo drogą warstwą ścieralną.

ŻNIN

W minionym roku statystyki policyjne do 30 września odnotowały na ulicy Mickiewicza 9 kolizji drogowych i 3 wypadki, w których 4 osoby zostały ranne. Na ul. Szpitalnej w analogicznym okresie miało miejsce 8 kolizji oraz 2 wypadki, w których obrażenia odniosły 4 osoby, a 1 zginęła.

Obwód Drogowo-Mostowy w Podgórzynie prowadzi regularnie badania natężenia ruchu drogowego. Na ul. Szpitalnej (przy szpitalu) oraz w Jaroszewie i Bożejewicach są wyznaczone punkty, w których przeprowadzane są pomiary. Dla przykładu pomiary przeprowadzone 26 stycznia br. wykazały, że ulicą Szpitalną przejeżdża średnio 400 pojazdów na godzinę, w Jaroszewie - 287, a Bożejewicach 205 pojazdów na godzinę (liczone są wszystkie pojazdy, od roweru począwszy, poprzez ciągnik rolniczy na ciężarówkach skończywszy). 13 lipca ul. Szpitalną przejechało 457 pojazdów, przez Jaroszewo - 329, a przez Bożejewice 248 pojazdów w ciągu godziny. Ostatnie pomiary przeprowadzone 27 września wykazały na Szpitalnej 409 pojazdów w ciągu godziny, w Jaroszewie - 375 i Bożejewicach - 206. Badania takie trwają minimum 16 godzin.

Podane średnie nie obrazują jednak natężenia ruchu w dni targowe czy w godzinach szczytu, czyli wtedy, gdy wszyscy udają się do pracy bądź z niej wracają. A tak duże zakłady pracy jak *Żefam*, *Spomasz*, Okręgowa Spółdzielnia Mleczarska czy szpital leżą przy opisywanych wyżej ulicach.

Młodzież szkolna, ludzie mieszkający w blokach przechodzą przez te ulice spiesząc do szkoły lub na zakupy - często w niedozwolonych miejscach.

Miastu potrzebna jest obwodnica. Niejednokrotnie w minionych latach domagał się tego na łamach naszego tygodnika **Marian Kawka**. Taką potrzebę widzą również żnińscy urzędnicy.

Burmistrz Żnina powiedział, że za rok będą czynione starania o zainstalowanie sygnalizacji świetlnej przed przejściem dla pieszych obok szpitala i przy wylocie ul. Kopernika na Mickiewicza. Ich ewentualne założenie pohamuje niecó rozpędzonych nadmiernie kierowców. Nie rozwiąże to jednak problemu samochodów wiozących ładunki niebezpieczne.

Budowa obwodnicy w Żninie znajduje się w Planie Ogólnego Zagospodarowania Przestrzennego Miasta i Gminy Żnin. Według tego planu będzie biegła od zakrętu między Żninem i Jaroszewem, ominie miasto od strony zachodniej biegnąc nieopodal gospodarstwa **Józefa Wałbińskiego**, znajdując swój wylot z powrotem na trasę T-5 w Bożejewiczkach.

Kiedy powstanie? Burmistrz **Leszek Jakubowski** zabiega w Bydgoszczy o jak najszybsze rozpoczęcie jej budowy, jednak za każdym razem jego pytania zbywane są brakiem funduszy. Słyszy, że dyrekcja w Bydgoszczy w tym roku otrzymała z centrali 10 razy mniej pieniędzy niż w 1989 r. Przybliżonego terminu również nie potrafią mu podać. - *Może to być za rok lub 10 lat* - odpowiadają mu urzędnicy z Dyrekcji Okręgowej Dróg Publicznych. Wszystko zależy od wysokości przydzielonych środków przez Dyrekcję Centralną Dróg Publicznych, która również ma własne rozeznanie co do potrzeb i kolejności budowy obwodnicy. Na pierwszym miejscu stawiane jest Świecie, później Nakło, mała obwodnica w Szubinie, na końcu dopiero Żnin.

Kierownik Urzędu Rejonowego **Zbigniew Jaszczuk** widzi potrzebę szybkiego powstania obwodnicy oraz zagrożenia wynikające z jej braku. Zdaje sobie jednak sprawę, że większego wpływu na przyspieszenie jej budowy nie mają ani urzędnicy lokalni, ani Zarząd Dróg

w Mogilnie (nie ma osobowości prawnej), ani nawet Dyrekcja Okręgowa Dróg Publicznych w Bydgoszczy. Owszem, wszyscy oni muszą przedkładać opinie mówiące o potrzebie jej istnienia, muszą naciskać Warszawę, by ta czym prędzej wydała decyzję o jej budowie, jednak to właśnie Dyrekcja Generalna Dróg Publicznych podejmuje wiążące decyzje o rozpoczęciu prac w oparciu o dysponowane fundusze.

Dyrektor naczelny Dyrekcji Okręgowej Dróg Publicznych w Bydgoszczy **Marek Dziuba** potwierdził, że do roku 2000 Żnin w ogóle nie wchodzi w rachubę. Jest już przygotowany ciąg dla całej drogi nr 5, jednak pierwszy realny termin rozpoczęcia prac budowlanych żnińskiej obwodnicy wykracza poza rok 2005. - *Na pierwszym miejscu jest Świecie, gdzie prace chcemy zakończyć w 1998 roku. Na drugim i trzecim Szubin i Nakło, potem Żnin* - potwierdził słowa burmistrza dyrektor Dziuba. Jak dodaje, decyzje o planowanych pracach podejmują w oparciu o przydzielone kredyty z Banku Światowego. Ich decyzje muszą mieć akceptacje dyrekcji generalnej, która te środki przydziela.

Na samo utrzymanie dróg na swoim obszarze dyrekcja w Bydgoszczy otrzymała w tym roku około 5.000.000 (50 miliardów) zł, a na wszystkie inwestycje 20.000.000 (200 miliardów) zł, podczas gdy tylko obwodnica w Świeciu pochłonie 70.000.000 zł (siedemset miliardów).

Z NIEMIEC NA LITWĘ PRZEZ PAŁUKI

Tymczasem w Biurze Planowania Sieci Drogowej i Ministerstwie Transportu w Warszawie prawie już zapadła klamka o przebiegu i budowie trasy szybkiego ruchu (drogi ekspresowej) z Europy Zachodniej przez Gniezno do Suwałk i dalej na Litwę. Powiedzie ona przez Bydgoszcz - Świecie - Grudziądz - Iławę - Ostródę - Olsztyn. Stanowić będzie północne odgałęzienie europejskiej arterii Zachód - Wschód i ważnego ciągu drogowego Południe - Północ z Poznania do Gdańska.

Jak publicznie poinformował 27 października w toruńskim Urzędzie Wojewódzkim **Henryk Ruder** (przedstawiciel Biura Planowania Sieci Drogowej z Warszawy), o jej takim a nie innym przebiegu zadecydowały względy finansowe i praktyczne (m.in. będąca w budowie obwodnica w Świeciu). Jest szansa, iż budowę tej trasy szybkiego ruchu dofinansuje Bank Światowy i inne banki europejskie.

Pałucki odcinek trasy na Litwę o długości 55 km przebiegać będzie z Gniezna przez Rogowo, Żnin, Szubin, Rynarzewo do Bydgoszczy. Jak podała *Gazeta Pomorska* (28.10.95), samorządowcy z Toruńskiego nie godzą sie z poprowadzeniem tego szlaku przez Pałuki, szczególnie ostro protestuje burmistrz Brodnicy **Wacław Derlicki**.

Warto w tym miejscu przypomnieć, że za 2 lata w 1997 r. cała Europa obchodzić będzie 1000-lecie męczeńskiej śmierci św. Wojciecha patrona Polski, którego szlak misyjny w celu nawrócenia ludów północno-wschodniej Europy wiódł właśnie z Gniezna przez Pałuki, Pomorze do Gdańska i dalej do Prus (dzisiejsze Warmia i Mazury).

Jeśli decyzja o poprowadzeniu drogi ekspressowej na Litwę będzie realizowana, możliwe, że zobaczymy obwodnicę wokół Żnina wcześniej. Czy jeszcze przed 2000 rokiem?

SŁAWOMIR KUJAWA
JÓZEF MAROSZ

Żnin i Gąsawa na targach turystycznych Tour Salon '95

Do Egiptu, na Rivierę, czy do Gąsawy?

27 października dobiegł końca tegoroczny Międzynarodowy Salon Turystyczny Tour Salon Poznań '95.

Uczestniczyło w nim 565 firm z 28 krajów świata, w tym tak egzotycznych jak Peru, Senegal czy Egipt. Na 4761 m^2 powierzchni uczestnicy prezentowali między innymi ekspozycje regionalne, biura podróży, bazę turystyczną, agroturystykę. Salon odwiedziło około milion osób.

Gminy Żnin i Gąsawa pierwszy raz samodzielnie uczestniczyły w tej imprezie. Inicjatywa zapromowania pałuckiego odcinka Szlaku Piastowskiego zrodziła się w Komisji Kultury, Sportu i Turystyki w Żninie. Stylizowana chata biskupińska z obsługą przebraną w stroje prasłowiańskie wzbudzała duże zainteresowanie. Swoją oryginalnością, odmiennością przyciągała wielu polskich i zagranicznych gości, którzy na jej tle robili sobie zdjęcia. W chacie znajdowały się wyprawione owcze i baranie skóry, a zamiast krzeseł były pniaki. Ozdobą stanowiska była pięknie wykonana przez **Marka Kozińskiego** mapa pałuckiego odcinka Szlaku Piastowskiego.

Dzięki bogato ilustrowanej planszy autorstwa **Stefana Czarneckiego** oglądający mogli przekonać się, że Żnin jest stolicą sportów motorowodnych i że za rok odbędą się tutaj zawody Formuły-500.

Promując nasz region żnińskie Biuro Obsługi Ruchu Turystycznego i restauracja *Martina* (uczestniczyła między innymi w pokryciu części kosztów druku) rozdały kilka tysięcy ulotek, folderów, pocztówek.

Na stoisku zaprezentowano filmy *Na piastowskim szlaku* - według pomysłu **Andrzeja Sobczaka**, *Żnin i okolice* według scenariusza Andrzeja Rosiaka oraz *Harley Davidson - Wenecja '94* zrealizowanego przez grupę *Top Five*.

Kapela *Pałuki* ze Żnińskiego Domu Kultury grająca na estradzie targowej i przy stoisku w drugim dniu imprezy wydatnie przyczyniła się do promocji Żnina i okolic.

Radni, którzy odwiedzili Tour Salon wyrażali pochlebne opinie o wyglądzie stoiska i sposobie prezentacji Pałuk.

Bolączką naszego regionu okazała się mała ilość kompleksowych programów wczasów jedno- i dwutygodniowych, co jest powodem małej liczby chętnych do spędzenia urlopu na Pałukach. Możemy jedynie oferować wycieczki jedno-, dwudniowe.

Dyrektor Muzeum Ziemi Pałuckiej **Andrzej Rosiak** powiedział, że organizatorzy pałuckiego stoiska nie spodziewali się tak dużego zainteresowania, a zdobyte w Poznaniu doświadczenia będą procentować na przyszłorocznej imprezie.

Okazało się, że promocja nie musi kosztować setek milionów złotych. Wynajęcie miejsca kosztowało 1200 zł. Obsługę zapewnili w ramach swoich zajęć pracownicy Urzędu Miejskiego oraz muzeów ze Żnina i Biskupina. Koszty druku materiałów reklamujących w znacznej mierze pokryli ich wydawcy.

Przyszłoroczny Międzynarodowy Salon Turystyczny odbędzie się od 8 do 11 października.

SŁAWOMIR KUJAWA

Żnin

Spółdzielnia Mieszkaniowa chce wyjść na prostą

ciąg dalszy ze strony 1

Spółdzielnia w tym roku otrzymała z Bydgoszczy na ten cel 50.000 zł. Na razie nie wiadomo, czy za rok również spłyną jakieś pieniądze.

Kierownik **Zdzisław Goliński** mówi, że roboty rozpoczęły się późno ze względu na opóźnione dostarczenie dokumentacji i spływ gotówki dopiero w trzecim kwartale.

Po zakończeniu prac przy Kopernika 2 rozpocznie się remont bloku przy Kopernika 6 lub 8, przy założeniu - co kierownik Goliński nieustannie podkreśla - że spółdzielnia pozyska środki. "Czwórka" zostanie na razie ominięta ze względu na to, iż w tym roku zostały tam pomalowane klatki schodowe i nie ma sensu od razu tego niszczyć. Zdzisław Goliński widzi potrzebę przerobienia instalacji wewnętrznych i węzłów cieplnych w blokach na ulicy Kopernika. Węzły należą do ZEC i prowadzone są na ten temat rozmowy. - *Każda zainwestowana złotówka powinna przynieść oszczędności* - mówi kierownik spółdzielni. - *Gdyby można było regulować temperaturę w mieszkaniach, to oszczędności na pewno byłyby większe* - dodaje. Na ulicy Piwnej 3 i 5 oraz Wandy Pieniężnej 37 założono indywidualne podzielniki ciepła i zaoszczędzono w ten sposób około 20.000 zł, które zwrócono lokatorom, choć mogłyby zostać zainwestowane. Takie jednak było ich życzenie.

Spółdzielnia jest zadowolona z przeprowadzonych prac oraz postawy mieszkańców bloku przy Kopernika 2. Firma wykonuje swoją robotę porządnie, a lokatorzy nie skarżą się na niedogodności związane z remontem.

Obecnie lokatorzy zalegają spółdzielni kwotę 100.010 zł, a ta spółce ZEC - 85.000 zł. Kierownictwo spółdzielni liczy, że powoli zacznie wychodzić na prostą. Chce pokazać, że mimo kłopotów finansowych stara się robić wszystko co możliwe.

SŁAWOMIR KUJAWA

♦ Kwitnie chamstwo. Po kradzieży z toalety redakcji "Pałuk" ogrzewacza przepływowego, w Urzędzie Rejonowym w Żninie z zamkniętej na klucz ubikacji skradziono kinkiety. (sk)

♦ Jak poinformował wiceburmistrz Kcyni **Józef Wojtalak** oświetlenie ulicy Poznańskiej przewidziane jest w planie perspektywicznym na 1996 rok, co było uzgodnione z samorządem mieszkańców. Natomiast zabezpieczenie niebezpiecznego zakrętu obok dworca PKS jest w gestii służb drogowych, podobnie jak sprawa krawężników. (jóm)

Biesiada emerytów

23 października w restauracji *Pod czaplą* odbyło się uroczyste spotkanie członków koła numer 1 Związku Emerytów, Rencistów i Inwalidów. Dokonano na nim podsumowania rocznej działalności koła i jego przewodniczącej **Krystyny Klimaszewskiej**.

W spotkaniu udział wzięły członkinie Zarządu Miejsko-Gminnego Związku **Łucja Walecka** i **Sabina Radecka**. Obecny był także przewodniczący Wojewódzkiego Związku Emerytów, Rencistów i Inwalidów **Józef Knitter**.

Przy kawie dyskutowano o problemach i potrzebach członków Związku, których liczba wzrosła w ciągu roku z 303 do 400.

Chór **Beaty Różańskiej** odśpiewał zebranym kilka znanych piosenek, a **Zofia Krzyżaniak** grając na akordeonie poderwała zebranych do tańca.

SŁAWOMIR KUJAWA

Na razie tylko malowanie

Remont Urzędu Rejonowego za rok

We wrześniu na budynku Rejonowego Urzędu Pracy w Żninie zostały odnowione tynki. Obecnie firma prywatna maluje zewnętrzne ściany budynku do wysokości pierwszego piętra. Odnowiona zostanie też klatka schodowa.

Kierownik Urzędu Rejonowego w Żninie **Zbigniew Jaszczuk** przewiduje w przyszłym roku przeprowadzenie remontu kapitalnego całego gmachu. Jeśli otrzyma obiecane na ten cel fundusze, prace rozpoczną się od podcięcia fundamentów i założenia izolacji poziomej.

Budynek jest podtopiony i od spodu woda wsiąka w ściany, osiągając coraz wyższe ich partie. Założona izolacja zapobiegnie temu. Wokół zostanie wykopana opaska melioracyjna, która będzie zbierać wodę i odprowadzać do kanalizacji deszczowej. Nastąpi potem proces osuszania, który może potrwać nawet rok. Będzie również uzupełniana izolacja, i naprawiany dach.

Kierownik rejonu przewiduje, że wszystkie te prace potrwają półtora roku. Po ich zakończeniu nastąpi gruntowne odnowienie elewacji. (sk)

Zaprawę cementowo-wapienną Twojego ceglanego komina dzień w dzień gryzie zakwaszona woda, która skrapla się z pary na jego ściankach

ZABEZPIECZ KOMIN PRZED KWASEM,
ZANIM BĘDZIESZ GO MUSIAŁ MUROWAĆ OD NOWA!!!

Kwasoodporne wkłady kominowe do kotłów CO - głównie gazowych i na olej opałowy produkuje i montuje Zakład Instalacyjny Andrzeja Horki, Żnin, Miodowa 6, tel. 21-749

WIELKA PROMOCJA BGW

Od dnia 1 XI 1995 r., kupując w naszych stacjach benzynowych towary za sumę minimum 15 zł (Osoby Prywatne), lub 50 zł (Firmy) będą otrzymywać

KARTĘ STAŁEGO KLIENTA!

Wśród osób, które do końca każdego miesiąc wypełnioną kartę, wrzucą do specjalnej skrzynki, znajdującej się w każdej stacji paliw BGW - rozlosowanych zostanie kilkadziesiąt atrakcyjnych nagród!

W listopadzie główną wygraną będzie wysokiej klasy

RADIO-ODTWARZACZ SAMOCHODOWY

Rozlosowane nagrody prześlemy pocztą.

BGW WPH S.C., 60-960 Poznań 10, ul. Syrenia 9, tel. (0-61) 780-815, 780-191

ADRESY NASZYCH STACJI:

Żnin, ul. Przemysłowa
Gniezno, ul. Orchelska 39,
Poznań, ul. 28 Czerwca 390,
ul. Bałtycka 3, ul. Lutycka 93, ul. Wałbrzyska 1,
Baranowo, ul. Budowlanych 3,
Kobylnica, ul. Poznańska 48,
Konin, ul. Paderewskiego 2,

Nowo otwarta HURTOWNIA DREW-ART

oferuje duży wybór po korzystnych cenach:

- OKNA, DRZWI,
- BRAMY GARAŻOWE,
- BOAZERIE, PARKIETY,
- LISTWY WYKOŃCZENIOWE,
- TRALKI, SŁUPKI, OŚCIEŻNICE,

Zapraszamy 9⁰⁰ - 16⁰⁰

Żnin, ul. Gnieźnieńska 1
(przy magazynie paszowym "Rolnika")

PRZYJMUJEMY W ROZLICZENIU SAMOCHODY UŻYWANE

TWARÓG AUTO-SALON

AUTORYZOWANY DEALER

FSO Polonez Caro

DAEWOO - TICO - NEXIA -

WSZYSTKIE WERSJE I KOLORY

SAMOCHODY UŻYWANE

WĄGROWIEC, ul. Kcyńska 56, tel. (0-67) 620-150, fax 622-459,
PIŁA, al. Poznańska 200, tel. (0-67), 12-32-46 (Motylewo)

RATY 15,17% - RÓWNIEŻ DLA ROLNIKÓW!

Wystarczy zaświadczenie z Urzędu Gminy o dochodach w przeliczeniu na hektar.

PO PIERWSZE TAK KLIENT

ZAKUP BEZPIECZNY I BEZ PODATKU!

PRZYJEDŹ STARYM WYJEDZIESZ NOWYM!

XVII sesja Rady Miejskiej w Barcinie

Przed przejęciem oświaty

Sesję Rady Miejskiej w Barcinie, która odbyła się 30 października, poświęcono funkcjonowaniu oświaty w strukturze gminy od 1 stycznia 1996 r. W debacie udział wzięli: poseł **Barbara Hyla**, wizytator **Marian Nowakowski**, przedstawiciel ZNP **Maria Konarzewska**, dyrektorzy szkół i innych placówek.

Radny **Edmund Bresse** złożył wniosek, by zagwarantować w przyszłorocznym budżecie środki na poprawę dróg ul. Ludowego Wojska Polskiego, Pakoskiej - do przejścia do poczty. Zwrócił uwagę, że woda z której korzystają mieszkańcy ul. Podgórnej i Marchlewskiego nie nadaje się do picia.

Poseł **Barbara Hyla** omówiła wybrane zagadnienia zawarte w ustawie o systemie oświaty. Stwierdziła, że wszystkie szkoły zostaną przejęte przez samorządy bez długów. Płace dla nauczycieli zabezpiecza państwo. Jeżeli gmina będzie doceniać nauczyciela, to zgodnie z ustawą może mu podnieść wynagrodzenie. Subwencje będą przychodziły na pierwszego i nie będzie problemów z wypłatami dla nauczycieli 1 stycznia nowego roku. Określono, że nie mniej niż 6,6% produktu krajowego brutto będzie przeznaczane na prowadzenie szkół przez gminy. W marcu subwencja zostanie zwiększona o trzynastkę. Barbara Hyla uważa, że na dzień dzisiejszy w ustawach dotyczących przejęcia przez samorządy lokalne szkół nie widzi zagrożeń.

Optymizmu pani poseł nie podzielali radni. **Tadeusz Szóstak** wskazał, że samorządy które przejęły szkoły otrzymują subwencje z opóźnieniem. Rady Miejskie muszą zaciągać kredyt na procent. Kwot, wynikających z oprocentowania nikt Radzie Miejskiej nie zwraca.

Burmistrz **Ewa Gołąb** za pomysł skandaliczny uważa zabieranie bogatym gminom funduszy. Gminy biedniejsze powinno wspomagać państwo. **Włodzimierz Grześkowiak** wykazał, że za dziewięć miesięcy tego roku wydatki na szkolnictwo osiągnęły poziom zaplanowany na cały przyszły rok.

Dyrektor ZEAS-u **Jerzy Kosmalski** dokonał analizy stanu istniejącego w szkolnictwie na terenie gminy. Zadania i uprawnienia gminy wynikające z ustawy o systemie oświaty przedstawiła **Stanisława Ciesielska**.

Jednogłośnie podjęto uchwałę w sprawie przejęcia jako zadania własne prowadzenie szkół podstawowych w gminie Barcin i ich składników majątkowych, a z poprawkami uchwały dotyczące polityki oświatowej oraz upoważnienia zarządu miasta i gminy i zastępcy burmistrza do wykonania niektórych zadań wynikających z ustawy o systemie oświaty i ustawy - Karta Nauczyciela. Powołano zakład budżetowy - Miejsko-Gminny Ośrodek Kultury, Sportu i Rekreacji.

W formie pożyczki zostanie przekazane 100 mln starych złotych na budowę kościoła św Maksymiliana Kolbe w Barcinie. Tadeusz Szóstak odczytał wniosek Janusza Lewandowskiego o jego rezygnacji z powodów osobistych z przewodniczenia Komisji Rewizyjnej.

Po skończonej sesji uczestnicy debaty złożyli kwiaty na grobie pomordowanych w czasie II wojny światowej.

RYSZARD NOWICKI

Janowiec

Czy wszystkie potrzeby szkół zostaną zaspokojone?

Od 1 stycznia 1996 roku utrzymanie szkół podstawowych należeć będzie do zadań gmin. Przejmą one wypłatę wynagrodzeń nauczycieli, pracowników obsługi, a także inwestycje i remonty.

W gminie Janowiec trwają intensywne przygotowania do realizacji tego zadania. Już znacznie wcześniej Rada Miejska powołała specjalną komisję, która czuwać będzie nad przejmowaniem od kuratorium poszczególnych placówek, a przede wszystkim komórki zajmującej się do tej pory z ramienia kuratorium wypłatą poborów oraz sprawami inwestycji, remontów i zaopatrzenia szkół w opał, środki czystości itp.

Zarząd Miejski ogłosił konkurs na stanowisko dyrektora do spraw oświaty, kultury i sportu.

Przystępując do opracowania projektu budżetu gminy na 1996 rok Zarząd Miejski chciał mieć dokładne rozeznanie potrzeb remontowych szkół. Materiały, jakie dostarczyli dyrektorzy przeszły wszelkie oczekiwania. Można się domyślać, że środki, jakie otrzymywały szkoły z kuratorium zabezpieczały jedynie płace i opał, a nie starczało w zasadzie na remonty. Największe pod względem rzeczowym potrzeby zgłosił dyrektor szkoły w Sarbinowie. Opiewają one na kwotę 58.900 zł i przewidują instalację centralnego ogrzewania oraz instalację odgromową w punkcie filialnym w Laskowie, przełożenie dachu na budynku nr 2, zbicie tynków wewnętrznych, prace malarskie i modernizację izby lekcyjnej.

Dyrektor w Janowcu potrzebuje 27.100 zł na konserwację dachów papowych, remont kapitalny podłóg, remont mieszkania służbowego, malowanie małej i dużej sali gimnastycznej, pokrycie nowym dywanikiem boiska asfaltowego, naprawę opierzeń i rynien, malowanie 5 izb lekcyjnych oraz remont podłogi i naprawę ogrodzenia w szkole filialnej w Brudzyniu.

Nieco mniejsze potrzeby ma szkoła w Świątkowie (20.400 zł). Sprowadzają się one do ułożenia 450 metrów kwadratowych chodnika, remont ogrodzenia i komina w Świątkowie, a ponadto przełożenie dachu i zakupu wykładziny podłogowej w punkcie Juncewo.

W Żernikach potrzeba 21.600 zł na budowę ubikacji, malowanie, naprawę opłotowania i śmietnika.

Ale to nie koniec potrzeb na oświatę. Do kwoty 128.000 zł jaką trzeba wydać z przyszłorocznego budżetu na szkoły, dojdzie jeszcze 46.500 zł na przedszkola samorządowe. I jeśli wydatki przedszkoli w Brudzyniu, Sarbinowie i Chrzanowie są raczej znikome, to dyrektor przedszkola w Janowcu złożył zapotrzebowanie na 32.000 zł, aby zapewnić wymianę instalacji wodnej (11.600 zł), dokończenie centralnego ogrzewania, ułożenie lentexu, malowanie kuchni i zaplecza oraz tapetowanie holu głównego. Jeśli dodamy jeszcze sumę 31.500 zł o jaką wystąpił dyrektor Zespołu Szkół Rolniczych na zaspokojenie potrzeb w zakresie remontów (nie mówiąc o 250.000 zł na budowę hali gimnastycznej), to w budżecie na 1996 rok winna znaleźć się kwota ponad 200.000 zł wyłącznie na remont obiektów szkolnych.

Czy skarbnik gminy **Halina Kwas** i Zarząd Miejski są w stanie skonstruować taki projekt budżetu, aby zapewnił on realizację wszystkich zadań rzeczowych zgłoszonych przez dyrektorów szkół i przedszkoli bez uszczerbku dla innych działów? Należy się spodziewać, że hierachia potrzeb zostanie ustalona dokładnie przez komisję oświaty, która placówki oświatowe wizytowała i posiada rozeznanie co do kolejności przeprowadzania remontów.

Zdawać sobie trzeba sprawę z tego, że gmina nie jest w stanie w ciągu jednego roku zlikwidować skutków zaniedbań powstałych w długim okresie, kiedy szkoły znajdowały się pod pieczą kuratorium. Przecież sprawa przełożenia dachu w Sarbinowie, instalacji centralnego ogrzewania w Laskowie czy budowy ubikacji w Żernikach nie wyniknęła teraz, lecz musiała być znana Zespołowi Ekonomicznemu Szkół, a pośrednio kuratorium.

Dziwić natomiast może, że tak znienacka wyskoczyła konieczność zmiany instalacji wodnej w janowieckim przedszkolu, które od lat finansowane jest ze środków samorządowych i gdyby to larum było podniesione wcześniej, dzisiaj problem nie istniałby.

CZESŁAW CZULIŃSKI

Rogowo

Komisje a oświata

Komisja Zdrowia, Oświaty i Kultury, która obradowała w październiku omawiała sprawy związane z przejęciem oświaty.

W posiedzeniu uczestniczyli dyrektorzy ośmioklasowych szkół podstawowych z terenu gminy Rogowo oraz dyrektor Gminnego Zespołu Ekonomiczno-Administracyjnego Szkół - **Tomasz Ciesielski**. Komisja postanowiła powołać z dniem 1 stycznia jednostkę budżetową, która powstanie w miejsce obecnego GZEAS. Opracowywane są zasady funkcjonowania i działania tej jednostki.

Obawy samorządu co do przejęcia oświaty są duże. Środki, które mają być przekazane z budżetu państwa z pewnością - zdaniem wójta - nie zaspokajają wszystkich potrzeb. - *Pewne jest* - powiedział wójt - *że ani rada, ani zarząd nie przeznaczy środków z subwencji oświaty na inny cel, a wręcz odwrotnie - raczej dołoży. Tylko czy będzie z czego?* - zastanawia się wójt **Józef Sosnowski**.

MARIA WARDA

♦ W sierpniu został zakończony projekt *Promocja agroturystyki w rejonie bydgoskim*, który obejmował także gminę Gąsawa. Ciekawą i korzystną inicjatywę podjął Zespół Szkół Rolniczych w Gąsawie, który organizuje od 7 listopada (godz. 10⁰⁰) pięciodniowy kurs *Agroturystyka i Spółdzielczość Wiejska*. Środki finansowe na to przedsięwzięcie uzyskano z Agencji Restrukturyzacji i Modernizacji Rolnictwa. Kurs dla wszystkich chętnych jest bezpłatny, a po jego ukończeniu otrzymuje się uprawnienia do korzystania z preferencyjnych kredytów na rozwój działalności agroturystycznej. Chcący skorzystać z tej oferty mogą zgłaszać swój udział w sekretariacie Zespołu Szkół Rolniczych w Gąsawie.

(jm)

Żnin

Spółdzielnia *Rembud* przestanie istnieć

30 października Remontowo-Budowlana Spółdzielnia Pracy *Rembud* w Żninie została postawiona w stan likwidacji. W tym dniu 38 pracowników spółdzielni otrzymało 3-miesięczne wypowiedzenia ze skróceniem do jednego miesiąca.

Po pierwszym walnym zgromadzeniu, jakie odbyło się w dniu 16 października jeszcze nie wiadomo było czy zakład ulegnie likwidacji. Jak powiedziała nam dotychczasowy prezes **Danuta Rogacka**, na tym zgromadzeniu co prawda jedna osoba była przeciwna likwidacji, lecz niektórzy przemyśliwali, czy nie przekształcić firmy na przykład w jakąś spółkę. Co najważniejsze, nie podjęto wówczas odpowiedniej uchwały.

Podjęto ją jednak 30 października na drugim walnym zgromadzeniu członków spółdzielni, w obecności radcy prawnego. Powołano jednocześnie likwidatora. Jest nim mgr inż. **Eugeniusz Olkowski** z Bydgoszczy, doświadczony lustrator, niegdyś pracujący w nie istniejącym już Wojewódzkim Związku Spółdzielni Pracy. Dziś (wtorek) był nieobecny w Żninie i nie udało się przeprowadzić z nim rozmowy. Likwidator przejął funkcje zarządu, a z Radą Nadzorczą podpisał umowy o pracę na czas likwidacji firmy.

Danuta Rogacka nie zgadza się z krążącymi stwierdzeniami, że to kierownictwo winne jest doprowadzenia *Rembudu* do upadłości. Powiedziała, że można to sprawdzić, a likwidator (według słów byłej pani prezes) jest podobnego zdania. Pani prezes nie wie, ile wynosi zadłużenie spółdzielni, gdyż najpierw należy sporządzić bilans za okres ostatnich 10 miesięcy. Wtedy dopiero będzie znane rzeczywiste jej zadłużenie. Nieznany jest czas trwania likwidacji zakładu. Cały majątek zostanie sprzedany na drodze przetargów.

Na koniec procesu likwidacji zostaną zwrócone pieniądze 30 pracownikom, którzy mieli w *Rembudzie* swoje udziały. Jeśli fundusze ze sprzedaży majątku nie starczą na pokrycie długów, wówczas udziałowcy nie dostaną nic, bo ich pieniądze też będą przeznaczone na spłaty długów.

Spółdzielnia istniała prawie pół wieku, przez ten czas pracowali w niej murarze, malarze, elektrycy, stolarze i dekarze.

SŁAWOMIR KUJAWA

Wawrzynki

Badania i oceny wysypiska

Dookoła wysypiska w Wawrzynkach od dwóch lat znajduje się 5 piezometrów. Są to kilkumetrowej długości rurki o średnicy 88 mm, wewnątrz których znajdują się filtry perforowane. Po mechanicznym wywierceniu otworu piezometr wkłada się do ziemi na taką głębokość, aż nie ukaże się w nim woda. Tylko niewielka część rurki wystaje nad ziemię.

Zarząd Miejski w Żninie zlecił Wojewódzkiej Inspekcji Ochrony Środowiska w Bydgoszczy wykonanie badań monitoringowych wód podziemnych i gleby. Pracownicy inspekcji rozpoczęli 10 września badania podstawowe dla wód podziemnych oraz analizę zawartości ołowiu, żelaza, cynku, miedzi, kadmu, chromu, niklu, cyjanków i fenoli w badanej wodzie. Do tego celu pobierano wodę z wyżej opisanych piezometrów. Ostatnie tego typu badania miały miejsce 18 lutego 1993 roku i zachodziła obawa czy przez warstwy izolacyjne do wód gruntowych nie przedostają się ścieki ze składowanych śmieci. Również przeprowadzono analizę granulometryczną gleby w sąsiedztwie piezometrów na zawartość metali ciężkich i fenoli. Wyniki poznamy w listopadzie.

Naczelnik Wydziału Ochrony Środowiska **Aleksandra Purczyńska** powiedziała, że badania takie choć kosztowne (obecne kosztowały gminę 8.000 zł) są konieczne i będą przeprowadzane rokrocznie.

Przy okazji badań inspektor **Małgorzata Kwaśniewska** przeprowadziła szczegółową kontrolę funkcjonowania wysypiska w Wawrzynkach. Po jej zakończeniu wyraża się w samych superlatywach o jego utrzymaniu oraz pracownikach, którzy dbają o to, by wszystko odbywało się zgodnie z obowiązującymi przepisami. Drobna uwaga dotyczyła obsunięcia się jednej ze skarp, które obnażyło znajdującą się pod ziemią folię.

Dojazd do obsuniętej ziemi jest na razie niemożliwy ze względu na znajdującą się przed nią wodę pozostałą po niedawnych opadach. Jednak pracownicy wysypiska już torują sobie drogę w tym kierunku zasypując wodę nawożonymi śmieciami. Gdy dotrą na miejsce, skarpa zostanie naprawiona.

SŁAWOMIR KUJAWA

Twój kawałek Europy

♦ W ubiegłym tygodniu specjalistyczna firma wymieniła rynny na kościele św. Floriana w Żninie. Koszt operacji wyniósł około 20.000 zł. (sk)

♦ Na międzynarodowych targach w Bydgoszczy Zakłady Rowerowe *Romet* S.A. z Kowalewa Wlkp. zdobyły złoty medal za rower *Retro*. (rn)

♦ 24 października w Gąsawie odbyło się spotkanie z senator **Dorotą Kempką**. Zostało ono zorganizowane przez terenowe koło SdRP z Gąsawy, a wśród zaproszonych gości byli obecni kierownik Rejonu **Zbigniew Jaszczuk**, wójt gminy **Zdzisław Kuczma** oraz przewodniczący Rady Rejonowej SdRP w Żninie **Bolesław Cieniawa**. (jm)

♦ 30 października mieszkańcy Łabiszyna spotkali się z posłanką **Barbarą Hyłą**. (rn)

♦ 27 października w Gąsawie odbyła się narada gminna zarządu PSL z udziałem prezesów kół. Główne tematy tej narady to informacja działaczy terenowych o stosunku mieszkańców gminy do kandydata na prezydenta **Waldemara Pawlaka** oraz informacja wójta o spotkaniu samorządowców z Waldemarem Pawlakiem, a także sprawozdanie z narady prezesów i zarządu wojewódzkiego, która odbyła się 16 października. (jm)

♦ W Złotnikach (gm. Rogowo) zawiązała się Spółdzielnia Mieszkaniowa. Utworzyli ją pracownicy Gospodarstwa Rolnego Skarbu Państwa, które przejęło schedę po Państwowym Gospodarstwie Rolnym. Spółdzielnia nie jest zarejestrowana. Nastąpi to lada dzień, bowiem niezbędne dokumenty zostały złożone w Sądzie Wojewódzkim w Bydgoszczy. Prezesem spółdzielni został **Tadeusz Wróblewski**. (wa)

Janowiec Wielkopolski

GS czeka na syndyka

11 września Sąd Rejestrowy w Bydgoszczy ogłosił upadłość Gminnej Spółdzielni *Samopomoc Chłopska* w Janowcu Wielkopolskim. Czynności sędziego komisarza zlecono Sądowi Rejonowemu w Żninie. Jednocześnie Sąd Rejestrowy na syndyka upadłości wyznaczył **Antoniego Przedborskiego** - burmistrza Janowca Wlkp. Burmistrz powierzonej mu funkcji nie przyjął, usprawiedliwiając się pełnioną funkcją i faktem, że urząd jest wierzycielem spółdzielni.

Zarządcą masy upadłościowej został dotychczasowy likwidator **Mieczysław Drzewiczak**, który pracuje na pół etatu.

Do tej pory w firmie zatrudnionych jest 30 osób (w tym 4 palaczy). Pracują w zasadzie za pół darmo, bowiem nie otrzymali poborów za wrzesień i październik. Od czasu do czasu otrzymują tylko jakąś zaliczkę. Czekają, aż sąd wyznaczy nowego syndyka, który wypłaci pobory oraz odprawę i pozwalnia ich.

W zakładzie nie ma z kim rozmawiać, bowiem zarządca rzadko tu bywa.

MARIA WARDA

Na randce

W piątek 20 października jedną z uczestniczek telewizyjnej audycji programu I *Randka w ciemno* była **Agnieszka** z Dąbrowy. Nie miała szczęścia i nie została wybrana, chociaż posiada wiele osobistego wdzięku.

Agnieszka ma jeszcze szansę pojechać na wspaniałą wycieczkę, gdyż teraz ona będzie wybierać. Życzymy jej dobrego wyboru i przyjemnego spędzenia czasu. (pd)

Za tydzień 11 Listopada

Uczniowie z klasy IId Szkoły Podstawowej nr 2 w Żninie zapalają znicze pod pomnikiem Walki i Męczeństwa *fot. Dominik Księski*

W tym roku 11 listopada przypada 77 rocznica odzyskania niepodległości. W Żninie uroczystości towarzyszące Świętu Niepodległości rozpoczną się już 7 listopada.

W dniach 7-10 listopada w godz. 10^{00} i 13^{00} w Bibliotece Publicznej odbędą się lekcje biblioteczne pod hasłem *Abyśmy o ojczyźnie naszej radzili*. 10 listopada o godz. 14^{00} w hali miejskiej rozpocznie się halowy turniej piłki nożnej szkół podstawowych. O godz. 15^{00} na cmentarzu nastąpi wmurowanie tablicy na mogile żnińskich dominikanów. Na godz. 17^{00} przewidziano dwie imprezy: koncert kwartetu bajanistów (akordeoniści Filharmonii Kijowskiej) w sali Żnińskiego Domu Kultury oraz rozpoczęcie halowego turnieju piłki nożnej amatorów - eliminacje, które odbędą się w hali miejskiej. W Zespole Szkół Mechanicznych przy ul. Browarowej 16 o godz. 20^{00} chętni będą mogli za darmo obejrzeć spektakl *Ratujcie nasze dusze* wystawiony przez aktorów Teatru im. Alberta Tison.

11 listopada odbędzie się tylko jedna impreza towarzysząca - półfinały halowego turnieju piłki nożnej amatorów w hali miejskiej.

W tym dniu o godz. 11^{45} przed kościołem św. Floriana nastąpi zbiórka pocztów sztandarowych i społeczeństwa. O godz. 12^{00} odprawiona zostanie msza św. w intencji Ojczyzny w żnińskiej farze. Po jej zakończeniu około 13^{30} nastąpi przemarsz pod Pomnik Katyński, tam zebrani wysłuchają chóru *Moniuszko* oraz okolicznościowych przemówień. Pod pomnikiem zostaną złożone wieńce i wiązanki kwiatów.

W niedzielę, 12 listopada, odbędą się ostatnie imprezy towarzyszące. W Żnińskim Domu Kultury o godz 10^{00} chętni będą mogli wziąć udział w turnieju szachowym. Kto chce brać udział w turnieju tenisa stołowego, powinien o godz. 10^{00} zjawić się w hali miejskiej. Ostatnią imprezą będzie finał halowego turnieju piłki nożnej, który rozpocznie się o godz. 16^{00} również w hali miejskiej.

SŁAWOMIR KUJAWA

Mandat za posadę?

Gdy czytelnicy otrzymają *Pałuki* do rąk, wiadomo będzie czy prezydent Rzeczypospolitej Polskiej podpisał nową ustawę o samorządzie terytorialnym.

Przewiduje ona, że osoby pełniące funkcje radnych nie będą mogły pracować w urzędach gminy oraz zajmować stanowisk kierowniczych w instytucjach podlegających miejskiemu samorządowi, np. w szkołach, Miejskim Ośrodku Sportu czy Zakładzie Robót Publicznych.

Sekretarz gminy **Ryszard Lorczyk** powiedział, że problem dotyczył będzie szefa Miejskiego Ośrodka Sportu, a po przejęciu przez gminę szkół podstawowych z dniem 1 stycznia przyszłego roku również dyrektora jednej ze żnińskich szkół podstawowych oraz dyrektora szkoły w Słębowie, którzy są radnymi. Jeśli osoby te zdecydowałyby się zrezygnować z zasiadania w Radzie Miejskiej Żnina, należałoby ogłosić wybory uzupełniające. Przewidziany czas ich ogłoszenia wynosi 6 miesięcy od dnia wejścia w życie ustawy, a dla szkolnictwa 6 miesięcy od dnia jego przejęcia przez gminę.

Zmiany zawarte w nowej ustawie w odniesieniu do żnińskiej gminy przedstawimy w jednym z następnych numerów *Pałuk*.

SŁAWOMIR KUJAWA

♦ Jacek Kowalski, współpracownik naszej gazety wystąpi w najbliższą sobotę w programie I TVP w audycji "Swojskie klimaty". (ax)

KOMENTARZ

Gdzie kończy się społeczeństwo?

Osłupiałam, gdy przeczytałam w *Pałukach* (nr 42/95) artykuły dotyczące Zakładu Poprawczego w Kcyni.

Pierwsza sprawa. Wicedyrektor Departamentu Spraw Rodzinnych i Nieletnich Ministerstwa Spraw Wewnętrznych **Edmund Łoj** mówi: "Złudne jest mniemanie, że młody człowiek przez kilka lat pobytu w poprawczaku stanie się społecznie wartościowym człowiekiem", po czym Zakład Poprawczy w Kcyni zostaje nagrodzony dyplomem ministra Spraw Wewnętrznych. Więc po co? Za co?

Druga sprawa. W drukowanych ostatnio w *Pałukach* tekstach na temat Zakładu Poprawczego ciągle przewija się wątek niechęci (może nawet wrogości) kcynian do istnienia takiej placówki w ich mieście. Chodzi o budynek, który w tej chwili służy "niewielkiej grupce młodzieży niedostosowanej społecznie", a przecież mogłoby tam być Muzeum Kultury Pałuckiej, czy Muzeum Historyczne Kcyni.

Może by krytykujący skupili się na przyczynach tego, że taka placówka jest potrzebna? Bo w takiej czy innej formie (na przykład jako Młodzieżowy Ośrodek Adaptacji Społecznej) jest potrzebna.

Czytając te teksty, mam cały czas przed oczyma opozycję: społeczeństwo - młodzież z Zakładu Poprawczego. To absurd, ale tak wynika z tekstów. A przecież to w tym społeczeństwie wyrastają późniejsi wychowankowie zakładów poprawczych (także nadal - **uwaga**! członkowie społeczeństwa).

Boimy się powiedzieć sąsiadowi - *Nie pij, nie bij bezmyślnie dziecka, bo takie zachowania staną się dla niego naturalne i przez to później może znaleźć się w poprawczaku*. Nie chcemy wiedzieć i wtrącać się w te **społeczne** sprawy, a później nie chce nam się też patrzeć na Zakład Poprawczy, bo przecież w tym budynku mogłoby być Muzeum...

DOROTA KSIĘSKA

Ośrodek Szkolenia Zawodowo-Dokształcający
***Kursal* w Żninie**
informuje, że w dniu 7.11.95 r. (wtorek) o godz. 16^{00}
w siedzibie PCK, przy ul. Aliantów 10
ROZPOCZYNA SIĘ KURS

- na uprawnienia energetyczne kat. "E" i "D" dla palaczy c.o. konserwatorów sieci cieplnych,
- obsługi piecy przemysłowych, pomp, sprężarek i innych urządzeń energetycznych
- kurs elektryków w kat. *"E" do 1 KV*

Informacje i zapisy na kursy, tel. 21-000 od godz. 8^{00} do 20^{00}

EX-ROL
NAWOZY SZTUCZNE
W CENACH FABRYCZNYCH
oferujemy również
WĘGIEL I MATERIAŁY BUDOWLANE
Gąsawa, skład opałowy EX-ROL, czynny 8^{00} - 16^{00}, soboty 8^{00} - 13^{00}.
Tel. Gąsawa 38, Żnin, tel. 21-060.

Szubin

ODSŁONIĘCIE POMNIKA

11 listopada w Szubinie odbędzie się uroczystość odsłonięcia i poświęcenia pomnika Ofiar Zbrodni Hitlerowskich i Komunistycznych popełnionych na mieszkańcach byłego powiatu szubińskiego w latach 1939-1989. Zbiórka uczestników odbędzie się o godz. 9^{20} na placu Wolności.

O 9^{30} rozpocznie się msza św. za ojczyznę w kościele św. Andrzeja. Po mszy przemarsz na plac Kościelny i uroczystość odsłonięcia pomnika.

RYSZARD NOWICKI

Wkopanie kamienia węgielnego pod Pomnik Ofiar Zbrodni Hitlerowskich i Komunistycznych 1939-89 w Szubinie *fot. Ryszard Nowicki*

Pomnik jeszcze bez tablicy *fot. Ryszard Nowicki*

Tak wyglądał pomnik w połowie października *fot. Piotr Bembenek*

♦ W piątek 27 października w Galerii 85 w Bydgoszczy została otwarta wystawa plastyczna pt. *Impresje muzyczne*. Wśród nagrodzonych znalazły się także prace **Edwarda Maciejewskiego** - instruktora z Gminnego Ośrodka Kultury w Gąsawie. (jm)

♦ 29 października w Szubińskim Domu Kultury odbyła się impreza pt. *Małolaty na scenę*. 34 wykonawców i zespół *Belico* oklaskiwało około 200 osób. Konkurs muzyczny został przygotowany przez Marzenę Lewandowską i Artura Krajewskiego. (rn)

Raport o stanie środowiska Pałuk

91 ZE STU JEZIOR TO ŚCIEK

W ostatnich latach problematyka ochrony środowiska naturalnego nabrała konkretnych wymiarów. Jest to rezultatem nie tylko przeznaczenia na ten cel odpowiednio dużych nakładów finansowych, ale przede wszystkim edukacji ekologicznej. Współczesny człowiek wreszcie zrozumiał, iż niszcząc środowisko naturalne w którym żyje, niszczy siebie.

W województwie bydgoskim opracowano raport o stanie środowiska, z którego to opracowania zaczerpnięto dane dotyczące naszego regionu. Warto tej problematyce bliżej się przyjrzeć.

STAN CZYSTOŚCI RZEK

Teren Pałuk należy w całości do dorzecza Warty, głównej rzeki Wielkopolski. Najdłuższe rzeki Pałuk to środkowa Noteć, środkowa Wełna, Gąsawka, Kcyninka (Kcynka), Biała Struga. Żadna z wymienionych rzek nie ma wód spełniających kryteria dla I i II klasy czystości. Wody Noteci i Wełny wpływając w granice Pałuk odznaczają się już wysokim skażeniem. Noteć zatruwają ścieki rejonu Inowrocławia, Barcina, Nakła; Wełnę ścieki Gniezna. Wody Gąsawki skażone są ściekami komunalno-przemysłowymi Żnina i Szubina, a Kcynki ściekami Kcyni. Rolniczy charakter Pałuk sprawia, iż wody rzek są narażone na duży ładunek biogenów pochodzących ze spływów przestrzennych.

O pozaklasowym charakterze wód rzek Pałuk zadecydowały takie wskaźniki jak: bakterie coli, fosforany, zawiesiny organiczne, BZT_5, azot amonowy, tlen rozpuszczalny, zasolenie, metale ciężkie.

STAN CZYSTOŚCI JEZIOR

Na terenie Pałuk (w części województwa bydgoskiego) jest około 100 jezior, w tym kilkanaście dużych (ponad 100 ha powierzchni).

Znaczną część naturalnych zbiorników wodnych odwadniają rzeki: Gąsawka i Wełna. Stąd przyczyny zanieczyszczeń wód jezior są podobne jak zanieczyszczenia rzek.

Jedynie w trzeciej klasie czystości wód mieszczą się wody jezior: Ostrowieckiego, Foluskiego, Chomiąskiego, Oćwieckiego, Gąsawskiego, Godawskiego, Biskupińskiego, Weneckiego, Wąsowskiego. Wody pozostałych jezior Pałuk nie odpowiadają normatywom.

GOSPODARKA WODNO-ŚCIEKOWA

W przedstawionym raporcie o stanie środowiska województwa stwierdza się, że w ciągu ostatnich kilku lat następowało stopniowe obniżenie ilości pobieranej wody. Przyczynę upatruje się w wyraźnym zmniejszeniu ilości pobieranej wody do celów przemysłowych.

Stwierdzono również zmniejszenie ilości ścieków odprowadzanych do rzek i jezior. Jednak prawie 75% tych wprowadzanych wymaga oczyszczania.

Na Pałukach główne zanieczyszczenie wód powierzchniowych pochodzi z Cukrowni *Żnin* (tylko mechanicznie oczyszczane) i gorzelni (kilka na Pałukach, np. w Szczepicach, Dobieszewie, Zalesiu, Świątkowie).

Drugim źródłem zanieczyszczeń wód powierzchniowych są ścieki komunalne. Oczyszczalnie ścieków posiadają na Pałukach: Barcin, Żnin; buduje się w: Szubinie, Janowcu Wlkp.; nie posiadają oczyszczalni: Kcynia, Łabiszyn.

SYSTEM WODNO-GOSPODARCZY GĄSAWKI

System ten obejmuje zbiorniki retencyjne na jeziorach żnińskich i Jeziorze Żędowskim wraz z innymi. Gospodarowanie zasobami wodnymi przez Wojewódzki Zarząd Melioracji i Urządzeń Wodnych w Bydgoszczy należy do wzorcowych w Polsce. Pobudowano zbiornik Żędowo poprzez wykonanie pompowni do przerzutu wody z jeziora Sobiejuskiego oraz stopnie wodne na jeziorze żnińskim Czaplem i Oćwieckim.

Do pilnych zadań należy: odbudowa jazu na Gąsawce w miejscowości Folusz k. Szubina (zagrożenie dla gospodarki wodnej Gąsawki); zrealizowanie małych elektrowni na jazach rzeki Noteci i w Gromadnie k. Kcyni.

STAN CZYSTOŚCI POWIETRZA

Ochrona powietrza atmosferycznego to istotny element ochrony środowiska. W ujęciu regionalnym na podkreślenie zasługują wzajemne oddziaływania w relacjach: przemysł - miasto, przemysł - gospodarka rolna i leśna. Istotne jest poznanie głównych źródeł emisji zanieczyszczeń (szczególnie w miastach) związane z opalaniem i transportem. Problem ochrony powietrza wiąże się ściśle z problematyką ochrony zdrowia mieszkańców.

Główne źródła zanieczyszczeń powietrza na Pałukach to: kotłownie komunalne, paleniska domowe, środki transportu, zakłady przemysłowe, źródła wtórne (np. wysypiska), rolnictwo (nawozy, środki ochrony roślin). Związki zatruwające powietrze to dwutlenek siarki, pyły, dwutlenek azotu. Na początku lat dziewięćdziesiątych norma dopuszczalna opadu pyłu wynosiła 200 g/m^2/rok.

Poszczególne miasta Pałuk miały wskaźniki opadu pyłu: Żnin (150), Kcynia (140), Barcin (125), Szubin (110), Janowiec (75).

W Żninie największy opad notuje się w rejonie cukrowni (do 210 g/m^2/rok, choć zamontowano urządzenia odpylające), a w Żninie na osiedlu spore jest stężenie dwutlenku siarki (76% rocznej normy).

Duże zanieczyszczenie powietrza w miastach powodują spaliny samochodowe: największe w Szubinie i Żninie leżących na głównej trasie Bydgoszcz - Poznań, a także w Kcyni, Łabiszynie, Barcinie.

ODPADY KOMUNALNE

Badania wykazują przyrost odpadów komunalnych. Unieszkodliwienie odpadów najskuteczniejsze jest poprzez składowanie ich na wysypiskach. Na Pałukach wysypiska znajdują się w: Barcinie (nie uszczelnione), w Zrazimiu k. Janowca (nie uszczelnione), w Kcyni (nie uszczelnione), w Załachowie k. Łabiszyna (nie uszczelnione), w Godzimierzu k. Szubina (nie uszczelnione), w Wawrzynkach k. Żnina (wybudowane zgodnie z wymogami ochrony środowiska).

Gminne i wiejskie wysypiska śmieci są w: Rogowie (uszczelnione gliną), w Łysininie k. Gąsawy (brak danych), w Parlinie k. Dąbrowy (nie uszczelnione). Przygotowywana jest dokumentacja pod wysypisko w Dębogórze k. Kcyni.

ODPADY PRZEMYSŁOWE

Pałuki to region rolniczy, nie ma tu uciążliwych odpadów przemysłowych. Najwięcej odpadów daje: Cukrownia *Żnin* (błoto defekosaturacyjne, popioły lotne i żużle, osady podekarbonizacyjne) i Zakład Ciepłowniczy *Żnin* (osady podekarbonizacyjne, popioły i żużle). Żnińska cukrownia ma swoje składowisko.

Mogilniki znajdują się w Mąkoszynie k. Szubina (nieczynny, wypełnienie 90%), Bożacinie k. Rogowa (nieczynny), Piastowie k. Gąsawy (nieczynny); składano w nich głównie środki ochrony roślin. Problem odpadów jest nadal otwarty.

ZANIECZYSZCZENIE GLEB

Obecnie niszczenie gleby jest powodowane przez skomasowany i nieracjonalny sposób uprawy roślin i chowu bydła, a także działania czynników pozarolniczych (rozprzestrzenianie zanieczyszczeń przemysłowych). Problemem jest zakwaszenie gleb związkami siarki na Kujawach i Pałukach. Duży udział mają zakłady chemiczne Bydgoszczy i Inowrocławia oraz Kombinat Cementowo Wapienniczy *Kujawy*.

ZAGROŻENIE HAŁASEM

Pomiary wykazały, ze znaczne przekroczenie norm decybeli (10-20 decybeli) występuje tam, gdzie panuje przy gęstej zabudowie duży ruch samochodowy. Na Pałukach są to przelotowe ulice Szubina, Żnina, Rynarzewa, Kcyni, Łabiszyna. Budowa obwodnic dla tych miejscowości staje się koniecznością.

OCENA RADIOLOGICZNA

Kontrola poziomu skażeń promieniotwórczych w Polsce wykazała, iż na Pałukach wyniki mieszczą się w granicach normy. Tzn. moc dawki oraz radioaktywność powietrza jest w granicach zmian naturalnej promieniotwórczości atmosfery; zawartość sztucznych izotopów w powietrzu utrzymuje się w normie, a ich wpływ na zagrożenie radiacyjne ludności jest bardzo mały.

OCHRONA PRZYRODY

Znajdujące się na Pałukach rezerwaty przyrody to: Długi Bród (faunistyczny, 8,73 ha, utworzony 3 maja 1965 r.) gm. Rogowo; Grocholin (leśny, 12,1 ha, utworzony 7 października 1967 r.) gm. Kcynia; Ostrów Pszczółczyński (leśny, 16,8 ha, utworzony 16 września 1974) gm. Łabiszyn.

Planuje się utworzyć kolejne rezerwaty w Biskupinie (kulturowy o powierzchni 235,99 ha) gm. Gąsawa; w Mierucinku (leśny o powierzchni 29,83 ha) gm. Dąbrowa; w Mięcierzynie (leśny o powierzchni 53,22 ha) gm. Rogowo; w Oporówku (torfowiskowy) gm. Łabiszyn.

Obszary chronionego krajobrazu na Pałukach to: jeziora żnińskie, Jezioro Rogowskie, Jezioro Żędowskie, łąki nadnoteckie (gm. Kcynia).

Oprócz tego jest kilkaset pomników przyrody: np. 800-letni dąb w Reczu (890 cm obwodu), lipa w Tonowie (630 cm), sosna w Nowej Wsi Nadnoteckiej (460 cm), platan w Grocholinie (706 cm), topola w Rozstrzębowie (470 cm); głazy narzutowe: *Kamienny Dom* w Annowie (15 m obwodu), w Gromadnie (13,6 m obwodu), Lubostroniu (11,5 m obwodu); źródełko św. Huberta (Niedźwiedzi Kierz).

LEŚNICTWO I GOSPODARKA ŁOWIECKA

Na Pałukach lasy zajmują około 1/4 obszaru. Skupione są w Nadleśnictwach Szubin i Gołąbki.

Ochrona i dbałość o lasy w rejonie Kcyni, Szubina, Łabiszyna, Gąsawy, Janowca to konieczność.

Istnieje postulat, aby niektóre ciekawsze obszary leśne przeznaczyć pod ochronę, np. Dębogóra k. Kcyni.

NAJWIĘKSZE ZAGROŻENIA

Źródła zagrożeń: Zakłady Mięsne Janowiec - amoniak; Proszkownia Mleka Żnin - amoniak; stacje CPN - benzyna, oleje, wybuch; katastrofy kolejowe i samochodowe - benzyna, oleje, wybuch; Zakłady Chemiczne *Zachem* Bydgoszcz - chlor, fosgen, kwas siarkowy, kwas azotowy.

Z powyższego opracowania wynika, iż w ostatnich latach sporo się robi dla poprawy stanu środowiska w naszym regionie (np. utworzenie Pałuckiej Fundacji Ekologicznej). Jednak dla osiągnięcia stanu przynajmniej zadowalającego daleka jeszcze droga.

Władze samorządowe gmin pałuckich różnie podchodzą do problemu.

Zaniedbania ostatniego półwiecza w zakresie ochrony środowiska naturalnego jeszcze długo będą dawać znać o sobie.

JÓZEF MAROSZ

W 60-tą rocznicę przyznania Złotego Wawrzynu Akademickiego

JAKUB WOJCIECHOWSKI - ROBOTNIK Z PIÓREM

Jakub Wojciechowski urodził się 3 lipca 1884 r. w Nówcu, w dawnym powiecie śremskim. Jego rodzice - Maciej, który pracował jako parobek i matka Agnieszka z Michalaków - byli ludźmi niepiśmiennymi. Jakub miał dwie siostry Marię i Jadwigę oraz brata Stanisława.

W latach 1891-1896 chodził do szkoły w Kunowie nad Odrą. Mając kilkanaście lat wyjechał do Niemiec i pracował w cegielni Oppenheima w Rüdesdorf pod Berlinem, obsługiwał wędrowną karuzelę, pracował w kopalniach węgla w Westfalii i na Łużycach.

7 lipca 1909 r. poślubił **Mariannę Kozioł**, polską robotnicę przebywającą na *saksach*. Ich dzieci - Maria, Anna i Jakub - zmarły w dzieciństwie.

Wcielony podczas I wojny światowej do armii niemieckiej walczył pod Brukselą i Antwerpią, gdzie w 1914 roku został ranny w głowę. Po wyjściu ze szpitala został zdemobilizowany i do końca 1918 roku pracował w kopalni w Gelzenkirchen. Następnie był motorniczym tramwaju w Magdeburgu. W mieście tym włączył się w życie polityczne Polonii. Był członkiem Związku Polaków w Niemczech i przewodniczącym Towarzystwa św. Jana - Zjednoczenia Zawodowego Polskiego. Podejmował działania na rzecz przyłączenia Górnego Śląska do Polski.

W Magdeburgu dowiedział się o ogłoszonym przez Polski Instytut Socjologiczny w Poznaniu konkursie na pamiętnik robotniczy. Jesienią 1921 r. zaczął pisać swój pamiętnik.

W 1923 r. został zwolniony z pracy. Do kraju powrócił z żoną w roku 1924. Osiedlili się w Łabiszynie, stąd rowerem dojeżdżał do zakładów wapienniczych w Wapnie. Pracował początkowo jako pomocnik kowala w kuźni, a później obsługiwał urządzenia wyciągające wózki z kamiennym urobkiem. Po pewnym czasie przeniósł się do Barcina, skąd miał bliżej do pracy. W 1929 r. wybudował dom przy ul. Kościelnej 16. W Barcinie należał do Związku Powstańców Wielkopolskich i PPS.

Jakub Wojciechowski sławę zdobył w okresie międzywojennym. 22 lutego 1923 jego życiorys otrzymał pierwszą nagrodę w konkursie autobiografii robotniczych, który został ogłoszony przez Instytut Socjologiczny w Poznaniu. W 1930 r. pamiętnik ten został ogłoszony drukiem w opracowaniu Józefa Chałasińskiego pt. *Życiorys własny robotnika*.

W tym samym roku Wojciechowski poznał **Tadeusza Żeleńskiego-Boya**, z którym prowadził ożywioną korespondencję. Boy odwiedził Wojciechowskiego w Barcinie. Uczynił to także **Witold Gombrowicz, Jerzy Andrzejewski, Paweł Zdziechowski, Stanisław Helsztyński** i wielu innych. Autorem *Życiorysu własnego robotnika* interesowali się literaci, socjologowie. Zachwycał ich wielkopolski język gwarowy, niepospolita pamięć Wojciechowskiego, jego naiwna szczerość i bezpośredniość w przedstawianiu życia kulturalnego, towarzyskiego i obyczajowego polskiego środowiska emigracyjnego.

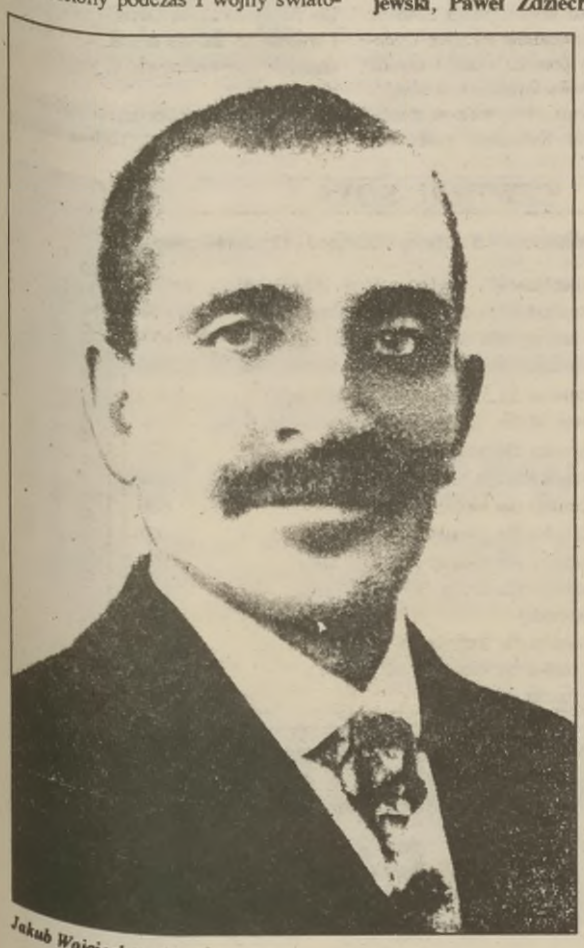

Jakub Wojciechowski

Żaden z później napisanych utworów nie dorównał *Życiorysowi*.

8 listopada 1935 r. Polska Akademia Literatury za wybitne zasługi dla literatury polskiej przyznała Jakubowi Wojciechowskiemu Złoty Wawrzyn Akademicki, najwyższe tego rodzaju odznaczenie w Polsce międzywojennej.

W Barcinie żyją osoby, które znały Jakuba Wojciechowskiego. Jedną z nich jest emerytowany nauczyciel **Alojzy Rybczyński**. W 1937 r. pomagał Wojciechowskimu w pracy. Często odwiedzał autora *Życiorysu* w jego domu.

Dom Jakuba Wojciechowskiego w Barcinie

Jakub Wojciechowski posiadał sporą bibliotekę, którą stanowiły w większości dary współczesnych mu polskich pisarzy, którzy w uznaniu dla samorodnego talentu pamiętnikarza ofiarowali mu wydane przez siebie książki, kierując się pisarską solidarnością oraz chęcią umożliwienia barcińskiemu pamiętnikarzowi poszerzania horyzontów myślowych i dalszego samokształcenia - wspomina.

Emerytowany nauczyciel wspomina, że pamiętnikarz był człowiekiem życzliwym, uczynnym i skromnym. Pożyczał bezrobotnym drobne kwoty. Przypuszcza, że od niektórych nie otrzymywał zwrotów. Bezinteresownie pisał wnioski w sprawie pracy, renty, do ubezpieczalni, kasy chorych, władz miejskich itp.

Alojzy Rybczyński w 1937 r. pomagał przy korekcie tekstów. W niedługim czasie został przeniesiony do pracy w szkolnictwie w Lesznie Wlkp., co było dla niego dużym wyróżnieniem. Niektórzy sądzili, że został karnie przeniesiony za bliskie kontakty z pisarzem socjalistą.

W czasie okupacji Niemcy spalili znajdujące się w miasteczku księgozbiory - bibliotekę szkolną i parafialną. Penetrując polskie mieszkania okupant znajdowane książki przeznaczał na spalenie w miejscowej gazowni. Taki los spotkał też część cennego księgozbioru Jakuba Wojciechowskiego. Najcenniejsze książki pisarz ukrył pod podłogą na strychu budynku gospodarczego. Po wojnie wydobył je i ofiarował Bibliotece Miejskiej w Barcinie - wspomina nauczyciel.

Ostatnie lata życia Wojciechowskiego były wyjątkowo trudne.

W 1950 r. barciński pisarz przeszedł na emeryturę. Kilka lat pracował jako dozorca w punkcie skupu zwierząt rzeźnych w miejscowej Gminnej Spółdzielni. Ponieważ praca - jak i warunki, w których ją wykonywał - była dla laureata Złotego Wawrzynu Polskiej Akademii Literatury uwłaszczająca, jako przewodniczący Powiatowej Komisji Oświaty i Kultury interweniowałem u władz powiatowych o godniejszą pracę dla barcińskiego pamiętnikarza. Przyrzeczono mi, że Jakub Wojciechowski otrzyma 1/2 etatu w Bibliotece Miejskiej w Barcinie. Wracając razem z Janem Sosabowskim, kierownikiem szkoły w Mamliczu, poszliśmy do rzeźni, przy której zastaliśmy pracującego emeryta. Po przekazaniu rezultatu interwencji w sprawie zmiany pracy, pisarz odpowiedział: "Dziękuję wam panowie, że pomyśleliście o mnie. Ale mnie już na prawdę nic więcej nie trzeba". Nie pomogły sugestie, że byłoby w bibliotece cieplej, zdrowiej i wynagrodzenie też byłoby wyższe. Zresztą po kilku miesiącach podziękował za pracę - mówi Jakub Rybczyński.

Jakub Wojciechowski zmarł 17 czerwca 1958 r. Pochowany został na cmentarzu w Barcinie. W pogrzebie uczestniczyło niewiele osób. *Pogrzeb był tak skromny, jak skromne było życie pisarza w robotniczej bluzie.* Nie wzięli w nim udziału przedstawiciele miejscowych władz.

Z czasem stosunek do Jakuba Wojciechowskiego zmienił się. W 1972 ukazał się drugi tom *Życiorysu*, w którym autor opisuje okres od powrotu z emigracji do ostatnich dni życia. Jego imię nosi Biblioteka Publiczna oraz Szkoła Podstawowa nr 2 w Barcinie. Powstaje izba pamięci Jakuba Wojciechowskiego.

RYSZARD NOWICKI

Kcynia

SPOTKANIA Z MAKRAMĄ

26 października w Ośrodku Kultury w Kcyni miało miejsce spotkanie Klubu Seniora. **Barbara Hipnorowicz** z Dobrocza zapoznała członkinie klubu z tajnikami makramy. Panie poznały podstawowe węzły i sploty. Wykonały tą techniką ozdobne kwietniki. W czasie warsztatów nie obyło się bez śpiewu oczywiście - pałuckiego.

Prace można podziwiać w gablotach Ośrodka Kultury. Przewidziano następne spotkania. **(kt)**

W czasie wykonywania prac *fot. Jadwiga Kątnik*

Żnin

INNA WYSTAWA

W Galerii Ziemi Pałuckiej w Żninie można obejrzeć wystawę poświęconą **Tadeuszowi Małachowskiemu** i **Andrzejowi Hoffmannowi**.

20 października minęła ósma rocznica śmierci Tadeusza Małachowskiego - jak mówi autor wystawy **Mariusz Niewolski** - *artysty szukającego poprzez swoje dzieła ideału człowieczeństwa*.

Wystawa jest inna niż można by się spodziewać - nie ma na niej obrazów Małachowskiego ani rzeźb z galerii Hoffmanna. Znaleźć tam można natomiast krzesło z pracowni malarza połączone łańcuchem ze stropem - ma to symbolizować przywiązanie artysty do Żnina. Na drugim krześle, wstawionym w ramę obrazu, umieszczono rzeźbę Chrystusa frasobliwego - twórcz wystawy twierdzi, że symbolizuje to pustkę, jaka została po śmierci Andrzeja Hoffmanna.

MAGDA STRZYŻ

Kcynia

MINI PLAYBACK SHOW

15 listopada o godz 16^{00} w kinie *Orzeł* odbędą się eliminacje do festiwalu *Mini Playback Show*. W festiwalu uczestniczyć mogą dzieci i młodzież do 15 roku życia.

Każdy wykonawca prezentuje jedną wybraną przez siebie piosenkę - imituje śpiew na bazie pełnego playbacku (kaseta własna - wykonywana piosenka nagrana na początku kasety). Jury oceniać będzie uczestników w trzech grupach wiekowych. O zaliczeniu zespołu do danej grupy decyduje wiek 2/3 członków.

Termin nadsyłania zgłoszeń upływa 14 listopada.

Koncert zostanie poprzedzony losowaniem kolejności występów, dlatego uczestnicy muszą przybyć do kina do godz 15^{30}.

Koncert finałowy odbędzie się 3 grudnia w Wojewódzkim Ośrodku Kultury w Bydgoszczy.

Informacjia: tel 847-237 **(mr)**

KWARTET BAJANISTÓW FILHARMONII KIJOWSKIEJ

Wirtuozi, laureaci międzynarodowych konkursów akordeonistów i bajanistów.

Artyści z Kijowa wykonają kilka koncertów w Polsce między innymi w Poznaniu i Inowrocławiu. Wielkim wydarzeniem muzycznym dla regionu pałuckiego jest przyjęcie przez zespół zaproszenia do koncertowania w Żninie i Rogowie.

Zapraszamy wszystkich miłośników muzyki akordeonowej, a także tych, którzy chcieliby ją poznać i przekonać się do jej piękna 10 listopada o godz. 17^{00} do sali ŻDK i 11 listopada o godz. 17^{00} do sali Domu Kultury w Rogowie.

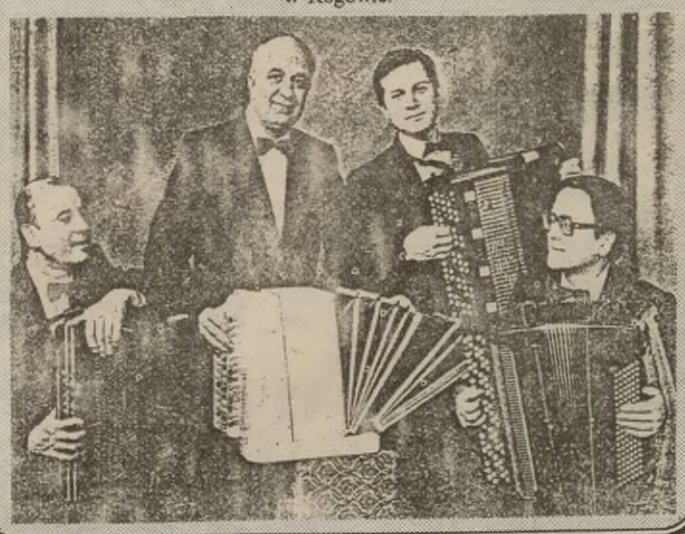

CENY Z 30 PAŹDZIERNIKA 1995 R. - W ZŁ/1 T

	PRZEDSIĘBIORSTWA PRODUKCYJNO-HANDLOWE	Prohamix Osielsko Brzyskorol Brzyskorzystewko	Sp. Rolnik Żnin	PZZ Żnin	Kadex Żnin	Ex-Rol Żnin	Centr. Nas. Szubin Lechpol Dziewierzewo	Mac-Tur Murczyn
NAWOZY MINERALNE	saletra amon.	-	-	-	330	330	318	330
	mocznik	-	-	-	425	440	425	425
	saletrzak	-	-	-	330	330	320	330
	siarczan amonu luz. (gr. odkw.)	-	-	-	180	-	170	-
	saletra wapn.-amon.	-	355	-	-	-	-	-
	saletra wapn.	-	310	-	-	-	-	-
	sól potas. luzem gran.	-	-	-	285	-	275	-
	agrofoska 24-24	-	-	-	-	-	460	-
	amofoska jesienna 4:16:18	-	-	-	-	-	360	-
	polif. 6-20-30	-	-	-	495	495	495	495
	polif. 15-15-15	-	-	-	-	475	475	-
	polif. 17-17-17	-	-	-	-	500	-	-
	polif. 8-24-24	-	-	-	-	530	-	-
	salmag	-	-	-	350	350	-	350
	salmag z borem	-	-	-	-	360	-	-
	flowit Cl	-	-	-	490	420	-	-
	flowit bez Cl	-	-	-	580	-	-	-
	PK Mg pyl. work.	-	-	-	290	-	271	290
	PK Mg pyl. luz.	-	-	-	255	-	-	255
	superfosfat potrójny gran.	-	-	-	520	-	530	-
	superfosfat potrójny luzem	-	-	-	-	-	510	-
	lubofoska NPK Mg + bor gr.	-	-	-	-	-	312	-
	NPK 6:16:26	-	495	-	-	-	-	-
	NPK 14:10:18	-	485	-	-	-	-	-
	NPK 16:16:16	-	520	-	-	-	-	-
	NPK 21-08-18	-	515	-	-	-	-	-
	wapno dolomitowe	-	-	-	36	-	-	-
MAT. BUD.	cement	-	132	-	135	135	-	-
	wapno	-	155	-	148	148	-	-
OPAŁ	koks hutniczy	-	320	-	-	-		
	miał	-	110-133	-	120	-		
	kostka	-	250	-	-	245		
	orzech	-	220-230	-	-	220		
	groszek	-	180	-	170	-		
	węgiel brunatny	-	68	-	67	-		
MIESZ. TRZOD.	L	-	440	430	510	-		
	PW	-	450	490	520	-		
	T	-	-	-	430	-		
	PT-2	-	410	410	-	-		
	PP Grower	-	-	510	-	-		
KONC.	LP	-	730	-	710	-		
	Provit T	-	650	-	630	-		
S-KONCENTR. BIAŁK.	L	1.160	960	1.000	-	-		
	LP	-	970	-	-	-		
	PW	-	-	1.040	-	-		
	PT-1	1.200	940	1.020	-	-		
	PT-2	1.100	930	-	-	-		
	PT-2 forte	-	-	1.000	-	-		
	PP-Starter	1.400	-	-	-	-		
	PP Grower	1.320	-	-	-	-		
	PP Grower (rasa mięsna)	1.500	-	-	-	-		
	PT (rasa mięsna)	1.320	-	-	-	-		
MIESZ. DROB.	DKA S	-	-	610	-	-		
	DK	-	580	-	570	-		
	D	-	550	-	-	-		
	DJ	-	-	510	-	-		
INNE	Ekomix B (2 kg)	-	-	-	5,10	-		
	Ekomix D	-	-	-	4,80	-		
	Ekomix S		-	-	4,60	-		
	Ekomix S super (2 kg)	-	-	-	5,60	-		
	Polfamix P (1 kg)	-	-	-	7,20	-		
	kreda pastewna (50 kg)	-	7	-	6,00	-		
	Mikrofos (5 kg)	-	-	-	5,00	-		
	sól lizawka	-	-	-	4,00	-		
	Mieszanka MM (40 kg)	-	-	-	32	-		
	Polfamix "T" (5 kg)		-	-	16	-		
	Polfamix dla macior (5 kg)	-	-	-	12	-		
	otręby pszenne luzem	-	-150-220		-	-		
	B (1 kg)	0,45	-	-	-	-		
	B Extra (1 kg)	0,55	-	-	-	-		
	śruta sojowa	-	800	-	-	-		
	śruta rzepakowa	-	410	-	-	-		
	mączką mięsna 60%	-	1.100	-	-	-		

Zwalczanie pasożytów zewnętrznych u trzody chlewnej

Charakterystycznym objawem sygnalizującym występowanie pasożytów jest czochranie się świń o ściany oraz pojawienie się na skórze stanów zapalnych i strupów. Zwierzęta są osowiałe i tracą apetyt.

Występowanie pasożytów powoduje podwójną stratę: zmniejsza tempo wzrostu o 50 g dziennie i zmniejsza wartość przemysłową skóry.

Wszy to biało-żółte bezskrzydłe owady o długości około 4-5 mm. Są jajorodne. Samice w ciągu życia mogą złożyć kilkaset jajeczek, z których w ciągu miesiąca powstają dorosłe osobniki. Dorosłe wszy podobnie jak ich larwy żywią się krwią żywiciela, przebijając się aparatem ssącym przez górną warstwę naskórka do naczyń krwionośnych.

Groźny dla zwierzęcia jest również świerzb. Wywoływany jest on przez roztocza zwane świerzbowcem świńskim. Jest to niewidoczny gołym okiem (0,2-0,5 mm) pajęczak pasożytujący w skórze świń. Samice po zapłodnieniu wdrążają się w skórę i tam w wydrążonych korytarzach składają jajeczka. Z jajeczek rozwijają się larwy, które wydostają się na powierzchnię skóry i na nowo drążą korytarze. Dojrzałość płciową osiągają w wieku 2-3 tygodni. Charakterystyczne zmiany chorobowe powstają dopiero po objęciu procesem większych partii skóry zwierzęcia. Wiele świń jest bezobjawowym nosicielem świerzbowca. Dlatego w przypadku dużego rozprzestrzeniania się choroby, należy zwrócić szczególną uwagę na higienę i pokrycie zapotrzebowania na białko, witaminy i sole mineralne.

Zapobieganie wszawicy i świerzbowi jest podobne. Najbardziej istotne jest przerwanie dróg zakażenia: pomieszczenia i kojce przed wstawieniem zwierząt powinny być dokładnie wymyte i zdezynfekowane za pomocą wody i mydła, lizolu 3%, roztworu formaliny, a następnie dobrze osuszone i wybielone mleczkiem wapiennym. Zwierzęta trzeba dokładnie przeglądać, a w razie występowania pasożytów leczyć.

Znacznie zmniejsza występowanie pasożytów zwykłe mycie wodą z mydłem, a jeszcze lepiej z 1-2% roztworem lizolu. W dużych stadach leczenie polega na opryskiwaniu zwierząt specjalnymi preparatami. Należy przy tym uważać, aby na każdego osobnika przypadła odpowiednia ilość środka. Zabieg należy powtarzać po 10-14 dniach, niekiedy 3-4 razy.

Obecnie wszy i świerzbowce niszczy się za pomocą takich środków jak: *Biocyd, Pularyl, Ipowet*. Na dorosłe świnie używa się przeważnie 0,3-0,5 l roztworu. Również prosięta ssące można poddawać opryskom.

Radykalnym środkiem jest preparat *Iwomec* podawany w formie zastrzyków podskórnych pod nadzorem lekarza weterynarii. *Iwomec* zwalcza skutecznie pasożyty zewnętrzne i wewnętrzne.

Opryskiwane świnie można kierować na ubój dopiero po 2 tygodniach. Dla *Iwomecu* okres karencji jest dłuższy i wynosi 28 dni dla mięsa, a 40 dni dla organów wewnętrznych, tj. wątroba, nerki.

Ośrodek Doradztwa Rolniczego
Halina Sobczak

TARGOWISKA - W ZŁ

	A	B	C	D	E
Jęczmień (100 kg)					
Szubin	6	36	36	38	50
Łabiszyn	1	34	34	34	100
Pszenica (100 kg)					
Szubin	7	38	38	40	50
Łabiszyn	3	36	36	38	100
Pszenżyto (100 kg)					
Szubin	1	32	32	32	10
Owies (100 kg)					
Szubin	1	30	30	30	50
Żyto (100 kg)					
Szubin	1	26	26	26	0
Łabiszyn	1	30	30	30	40
Mieszanka (100 kg)					
Szubin	2	30	30	34	50
Łabiszyn	1	32	32	32	100
Cebula					
Żnin	6	0,40	0,50	0,50	30
Ziemniaki jadalne (100 kg)					
Szubin	5	30	34	40	50
Żnin	3	45	45	50	50
Łabiszyn	1	36	36	36	100
Prosięta (para)					
Barcin	7	100	130	140	70
Janowiec	6	100	120	130	25
Łabiszyn	5	115	120	130	60
Szubin	6	100	120	130	25
Rogowo	7	130	135	140	85
Żnin	7	105	135	150	100
Mleko (1 l)					
Żnin	1	0,80	0,80	0,80	100
Jaja (szt.)					
Żnin	6	0,25	0,27	0,28	70

A: Liczba sprzedających (podaż), kolumny **B, C, D** zawierają ceny notowane w okresie największego nasilenia obrotów: - minimalne (B), najczęstsze (C) i maksymalne (D). Kolumna E zawiera zainteresowanie zakupem (popyt) w procentach. **Żnin i Janowiec** - wtorek; **Kcynia** - poprzedni piątek; **Barcin i Rogowo** - poprzedni czwartek; **Szubin** - poprzednia środa.

31 PAŹDZIERNIKA 1995 - CENY W ZŁ ZA 1 KG

ROLNIK SPRZEDAJE	ŻYW. WIEPRZ KL 1	ŻYW. WIEPRZ KL 2	MACIORY	ŻYWIEC WOŁ. KL E	ŻYWIEC WOŁ. KL 1	KROWY KL 1	KROWY KL 2
Bauza Januszkowo	2,70	-	-	3,00	-	2,40	-
Bielski-Jaślikowski	2,55	2,30	-	-	-	-	-
GS Barcin	2,55	-	-	3,00	-	-	-
Jasiński Żnin	2,60	-	-	3,00	-	-	-
Jekiel Mąkoszyn	2,65	-	2,00	3,00	-	1,90	-
Kwieciński Żnin	2,65	-	2,20	3,10	-	2,40	-
Lewandowska Rogowo	2,60	-	1,90	3,00	2,70	2,30	2,00
Ławniczak Janowiec	2,65	-	-	-	-	-	-
Makarewicz Rynarz.	-	-	-	3,00	-	2,20	-
Morawski Grochow.	2,60	-	2,15	3,00	2,75	2,20	2,10
Najberg-Jaślikowski	2,60	2,30	2,00	-	-	-	-
Pol-Tusz Jaroszewo	2,60	-	-	-	-	-	-
Popielarz Gąsawa	2,55	2,35	1,90	3,00	2,90	2,25	-
RSP Grochowiska Ks.	2,65	-	1,90	2,95	2,70	2,30	-
Zakł. Mięsne Janowiec	2,65	-	-	-	-	-	-
Zawistowski W-owo	2,60	-	2,00	3,00	2,90	2,30	-

Przedsiębiorstwo Wielobranżowe
INTER - VAX
Danuta i Wacław Górni
OFERUJĄ
- części do ciągników i maszyn rolniczych,
- oleje,
- akumulatory,
- opony,
- pługi,
- kolczatki,
- mieszalniki pasz.

Żnin, ul. Dworcowa 29, tel. 22-336.

Współpraca: Ośrodek Doradztwa Rolniczego Minikowo o/Żnin.

CENTRAL-SOYA

Centrala Nasienna - Szubin, Lechpol - Dziewierzewo

R-033	(koncentrat10% dla tuczników 30-60 kg)	1.421
R-037	(koncentrat 10% dla macior prośnych)	951
R-039	(koncentrat 10% tuczników p. 60 kg)	151
R-135	(koncentrat 15% - lochy hod.)	1.366
R-136	(koncentrat 12,5% dla loch karmiących)	1.411
R-216	(Grower M-fin. hod.) kurczęta powyżej 6 tyg.	615
R-225	(mieszanka dla brojlerów 0-3 t.)	705
R-226	(mieszankaka dla brojl. 3-6 t.)	684
R-227	(koncentrat dla blojlerów)	680
R-230	(mieszanka dla prosiąt od 5 dni)	1.026
R-231	(mieszanka dla prosiąt i warchl. GR)	595
R-233	(mieszanka dla tuczn. 30-60 kg GR)	520
R-235	(loszki hod.)	555
R-236	(mieszanka dla loch karm.)	563
R-239	(mieszanka dla tuczn. p. 60 kg GR)	495
R-330	(superprestarter)	1.231

Nasza informacja jest NAJSZYBSZA
ogłoszenia NAJTAŃSZE!
tel. (0-534) 209-28

PASZE Z ORPASZU W ZASIĘGU RĘKI!

PASZE
DLA WSZYSTKICH GATUNKÓW ZWIERZĄT!
NAJWYŻSZA JAKOŚĆ!
KONKURENCYJNE CENY!

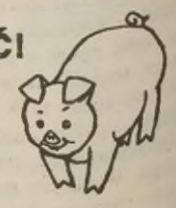

POLECAMY W CIĄGŁEJ SPRZEDAŻY:

* SUPERKONCENTRATY 10%:	Surwit-P, Surwit-W, Surwit-T, Surwit-L,
* KONCENTRATY 20%:	Orwit-P, Orwit-W, Orwit-T, Orwit-T Plus, Orwit-L,
* PASZE GRANULOWANE:	Prestarter, Starter, Grower, Finiszer,
* PASZE PEŁNOPORCJOWE: - SYPKIE	Prosię, Warchlak, Tucznik, Locha,
* PASZE DROBIOWE: - GRANULOWANE	DKA-S, DKA-G, DKA-F, DJ-1, DK, DKM-1, DKM-2

• • •

BIURO HANDLOWE - ul. Gronowa 22, 61-680 Poznań, tel. (061) 213-200, 213-201, 213-153, fax (061) 213-153, tel. komórkowy 0-90607152
WYTWÓRNIA PASZ - MAGAZYN ZBOŻOWY - 62-436 Orchowo, ul. Zbożowa 1, tel. komórkowy 0-90-804046

• • •

PUNKTY SPRZEDAŻY:
- Romualda Zawadzka, Mokre 81, 88-306 Dąbrowa, tel. (0-533) 532-02,
- Lucyna Lipińska, Podgórzyn 44, 88-400 Żnin, tel. (0-534) 219-13,
- Firma Handlowa Jóźwiakowski, 62-110 Damasławek, ul. Żnińska 11, tel. (0-67) 613-085,
- Jerzy Juchniewicz, Komratowo 1, 88-410 Gąsawa, tel. Gąsawa 160.

ORPASZ

Pałuczanka - Notecianka Pakość 0:2 (0:0)

Pałuczanka za burtą w Pucharze Polski

0:1 **Wojciech Dąbrowski** (75 min), 0:2 **Wojciech Dąbrowski** (89 min). Sędziował **Stanisław Reinowski** (Bydgoszcz).

W rozegranym ćwierćfinałowym spotkaniu w ramach edycji Pucharu Polski piłkarze *Pałuczanki* spotkali się z *Notecianką* Pakość przegrywając 0:2 (0:0) i zostali wyeliminowani z dalszych rozgrywek. Na usprawiedliwienie zespołu gospodarzy trzeba odnotować fakt, że wystąpili oni w niepełnym składzie. Z różnych przyczyn nie mogli wystąpić: **Rafał Wituckі, Piotr Przywara, Zenon Polaszewski, Jan Cichowicz** i **Marcin Liana**, zawodnicy z podstawowego składu. W tym to przypadku trener zespołu **Adam Białożyński** musiał skorzystać z zawodników rezerwowych. Goście natomiast wystąpili w swym optymalnym składzie. Samo spotkanie nie należało do interesujących. Do przerwy więcej z gry mieli gospodarze, lecz nie udało się żadnemu z zawodników pokonać bramkarza zespołu gości **Dariusza Kończalskiego**. Kibice, którzy licznie przybyli na mecz, mimo iż był to dzień powszedni (wtorek) i wczesna godzina spotkania (14^{00}), jeszcze do 75 min łudzili się, że będą świadkami dogrywki i może rzutów karnych. Plany te jednak rozwiał doświadczony zawodnik gości, najstarszy wiekiem **Wojciech Dąbrowski**, który w 75, a potem 89 min pokonał rezerwowego bramkarza **Tomasza Maciejewskiego**, a pomogli mu w tym o wiele młodsi obrońcy gospodarzy. Szkoda tylko jednego, że piłkarze *Pałuczanki* tak dzielnie walczyli w rozgrywkach o Puchar Polski awansując aż do ćwierćfinału, pokonując po drodze *Piasta* Złotniki Kuj. 4:3, *Gwiazdę* Bydgoszcz 1:0, *Gwiazdę* Bukowiec 4:2 na wyjazdach oraz III-ligową *Wdę* Świecie 2:0 na swoim boisku, a zostali wyeliminowani przez nie najlepiej dysponowaną w tym dniu *Notecianką* Pakość.

Notecianka: **Kończalski, Skoczyński, Stachowiak, Piętas, Lewandowski** (od 46 min **Antczak**), **Wysocki, Piotr Fortuna** (od 46 min **Karol Fortuna**), **Pawlak, Nieznalski** (od 61 min **Mocny**), **Ryszard Babiarz, Jerzy Babiarz** (od 61 min **Jerzy Dąbrowski**). Trener **Wiesław Borończyk** (były piłkarz *Elany* Toruń).

Pałuczanka: **Maciejewski, Dawid Dojaś, Karol Chareński, Stępczyński** (od 61 min **Kośmicki**), **Tubisz, Iwiński, Mariuszyc, Kamil Dojaś** (od 46 min **Nowicki**), **Kowalik** (od 68 min **Gałązka**), **Stelmaszewski, Andrzej Lisiecki**.

W pozostałych meczach ćwierćfinałowych Pucharu Polski: *Chojniczanka - Chemik* Bydgoszcz 0:3, *Zjednoczeni* Trzemeszno - *Goplania* Inowrocław 1:5, *Szubinianka - Brda* Bydgoszcz 1:5.

W półfinałach Pucharu Polski zmierzą się pary: *Notecianka - Brda*, *Goplania - Chemik*.

Mecze rozegrane zostaną wiosną 1996 r.

GRZEGORZ BERDYSZ

Pałuczanka - Notecianka 2:0 (0:0)

W ostatniej chwili strzelili

1:0 **Andrzej Lisiecki** (79 min), 2:0 **Tomasz Kowalik** (83 min), żółte kartki **Krzysztof Skoczyński** i **Ryszard Stachowiak** (obaj *Notecianka*), czerwona kartka **Ryszard Stachowiak** w 23 min (*Notecianka*). Sędziował **Wiesław Szamocki** (Laskowice).

Piłkarze *Pałuczanki* zrewanżowali się zawodnikom *Noteciankі* za niedawną porażkę w Pucharze Polski 0:2, gdyż w meczu o mistrzostwo ligi okręgowej wygrali 2:0 (0:0). Przed meczem odbyła się miła uroczystość - Zarząd MKS *Pałuczanka* oraz zawodnicy i kibice pożegnali odchodzącego do wojska **Kamila Dojasia**, który otrzymał kwiaty wraz z upominkiem. W pierwszej połowie na boisku panował chaos. Piłkarze obu zespołów tylko sporadycznie decydowali się na strzały, po których piłka najczęściej mijała bramki. *Notecianka* miała tylko jedną okazję do zdobycia gola, kiedy to w dogodnej sytuacji znalazł się **Jarosław Łapiński**, który, na całe szczęście dla gospodarzy, oddał nieprecyzyjny strzał na bramkę **Rafała Wituckiego**. W 23 minucie boisko musiał opuścić kapitan zespołu gości **Ryszard Stachowiak**, który zagrał piłkę ręką i został ukarany przez sędziego najpierw żółtą a następnie czerwoną kartką. Zawodnik ten już wcześniej, za faul na **Stelmaszewskim**, został upomniany żółtą kartką.

Po przerwie *Pałuczanka* uporządkowała grę, lecz nie mogła jakoś w pełni wykorzystać swej przewagi liczebnej. Zabrakło strzałów z dalszej odległości. Losy tego spotkania rozstrzygnęły się w ostatniej chwili. W 79 min szybką akcję przeprowadzili **Marek Iwiński, Daniel Mariuszyc** i **Radosław Stelmaszewski**. Piłka po dokładnym dośrodkowaniu tego ostatniego trafiła na pole karne do dobrze ustawionego **Andrzeja Lisieckiego**, który głową bez problemów pokonał **Dariusza Kończalskiego**. Drugiego gola uzyskał **Tomasz Kowalik** w 83 minucie ustalając wynik spotkania. W rzutach rożnych było 5:3 dla gospodarzy. Oprócz gry w tym meczu widzieliśmy za dużo niepotrzebnych dyskusji z arbitrem w czym przewodzili głównie zawodnicy gości. Przy takim postępowaniu zawodników trudno myśleć o uzyskiwaniu korzystnych rezultatów. Co gorsza przybywa problemów, bo przecież usunięcie z boiska powoduje dłuższą absencję. Warto trzymać nerwy na wodzy, lecz jak widać nie wszyscy o tym pamiętają. Spotkanie to było pożegnalnym występem *Pałuczanki* z własną publicznością w rundzie jesiennej. Piłkarze zdobywając kolejne trzy punkty udowodnili, że obecnie stanowią kolektyw zaliczający się do czołowych zespołów w lidze okręgowej.

Notecianka: **Kończalski, Skoczyński, Stachowiak, Pientas, Marczak, Wysocki** (od 84 min **Piotr Antczak**), **Piotr Fortuna, Nieznalski, Łapiński, Ryszard Babiarz** (od 81 min **Tomasz Pawlak**), **Jerzy Babiarz** (od 61 min **Wojciech Dąbrowski**). Trener **Wiesław Borończyk**.

Pałuczanka: **Witucki** 4, **Przywara** 4, **Polaszewski** 4, **Kośmicki** 4, **Tubisz** 5, **Iwiński** 4, **Mariuszyc** 4, **Kamil Dojaś** 4 (od 71 min **Dawid Dojaś**), **Kowalik** 6, **Stelmaszewski** 5, **Andrzej Lisiecki** 6.

Trener: **Adam Białożyński**, asystent trenera **Jerzy Patalas**, kier. drużyny **Błażej Gaczkowski**, lekarz klubowy **Sylwester Popiołek**.

Piłkarze *Pałuczanki* po rozegraniu 14 kolejki spotkań w lidze okręgowej awansowali na trzecie miejsce w tabeli zdobywając 26 punktów przy stosunku bramek 30:23.

W ostatniej kolejce spotkają się pary: *Unia* Gniewkowo - *Polonia* Bydgoszcz, *Unia* Janikowo - *Gopło* Kruszwica, *Zjednoczeni* Trzemeszno - *Czarni* Nakło, *Notecianka* im. MM Pakość - *Krajna* Sępólno Krajeńskie, *Grom* Więcbork - *Gwiazda* Bukowiec Pomorski, *Chojniczanka - Unia* Solec Kuj., *Zagłębie* Piechcin - *Victoria* Koronowo, *Cuiavia - Pałuczanka* - to spotkanie rozegrane zostanie w Inowrocławiu 4 listopada (sobota) o godz. 11^{00}.

Strzelcy:

10 - **Andrzej Lisiecki**, 9 - **Radosław Stelmaszewski**, 3 - **Marcin Liana**, 2 - **Piotr Przywara, Tomasz Kowalik**, 1 - **Kamil Dojaś, Marek Iwiński, Daniel Mariuszyc**, samobójcza **Mirosław Kryszak** *Unia* Gniewkowo.

Młodzik starszy

Brda I Bydgoszcz - *Pałuczanka* 1:1 (1:1). Bramkę dla *Pałuczanki* zdobył **Marcin Pepliński**.

GRZEGORZ BERDYSZ

Wysokie i zasłużone zwycięstwa piłkarzy *1 FC Brudzyń*

● W niedzielę 15 października na boisku we Włoszanowie, koło Janowca odbył się mecz piłkarski o mistrzostwo klasy B pomiędzy *1 FC Brudzyń* a *Orionem* Dziewierzewo. Piłkarze *Oriona* ponieśli porażkę 0:3 do przerwy 0:1. Goście mieli wiele okazji do strzelenia bramki i do wyrównania lecz zawiodła skuteczność w sytuacjach podbramkowych. Skuteczności nie zabrakło gospodarzom i rozstrzygnęli spotkanie na swoją korzyść.

Bramki dla Brudzynia strzelili: **Andrzej Kurzawa, Artur Budnik, Piotr Maciejewski**.

● 22 października w Uścikowie odbył się mecz piłki nożnej pomiędzy *1 FC Brudzyń* a *Ludowym Zespołem Sportowym* Uścikowo, który zakończył się wynikiem 5:2 dla Brudzynia. Bramki dla Brudzynia strzelili: **Rafał Nowakowski** - 2, **Dariusz Nowakowski, Wiesław Zaworski** i **Roman Kwiatkowski** po jednej.

● 29 października we Włoszanowie odbył się mecz piłki nożnej pomiędzy *1 FC Brudzyń* a *Zielonymi* Zalesie. Zakończył się on wynikiem 7:2.

Bramki strzelili: **Rafał Nowakowski** (3), **Henryk Różnowski** (2), **Andrzej Kurzawa, Roman Kwiatkowski** po jednej. (jóm, mp)

Sport szkolny

BIEGI PRZEŁAJOWE

27 października w Bydgoszczy odbyły się finały wojewódzkie w drużynowych biegach przełajowych.

Gminę Żnin reprezentowali mistrzowie rejonu: dziewczęta - Liceum Ogólnokształcące; chłopcy - Szkoła Podstawowa nr 2; chłopcy Zespół Szkół Mechanicznych.

Duży sukces odnieśli chłopcy ze Szkoły Podstawowej nr 2 przygotowani przez mgr **Stanisława Goclika**, którzy zajęli I miejsce i awansowali do zawodów makroregionu pomorskiego.

Zwycięski zespół SP 2 biegł w następujących składzie: **M. Kiszka, A. Gatka, Ł. Lisiecki, T. Kazubowski, R. Krynicki, P. Mężydło, W. Pilarski, W. Pogorzały, A. Zaremba, Sz. Kubiak**.

Życzymy sukcesu w zawodach na szczeblu centralnym.

Dziewczęta LO zajęły (dość pechowo) V miejsce, a chłopcy ZSM - VI.

JERZY KRYNICKI

PIŁKA NOŻNA

Szkoła Podstawowa z Brzyskorzystwi i Szkoła Podstawowa nr 2 w Żninie spotkają się w finale mistrzostw szkół podstawowych gminy Żnin w piłce nożnej, który odbędzie się 3 listopada o 15^{00} na stadionie w Żninie.

W meczach półfinałowych uzyskano następujące rezultaty:

SP 2 Żnin - SP Słębowo 2:2 karne 4:3 SP 2 Żnin. Bramki: **Ł. Łoboda** 2 (SP 2), **T. Nawrocki** 2 (SP Słębowo);

SP 1 Żnin - SP Brzyskorzystew 1:2. Bramki: **P. Ostrowski** 1 (SP 1), **T. Witkowski** 2 (SP Brzyskorzystew). (jkr)

MITYNG LEKKOATLETYCZNY

24 października odbył się ostatni z jesiennych mityngów lekkoatletycznych dla dzieci gminy Żnin. W zawodach wzięli udział uczniowie z następujących szkół: Szkoła Podstawowa nr 1, Szkoła Podstawowa nr 2, Szkoła Podstawowa nr 3, Szkoła Podstawowa nr 6, Szkoła Podstawowa z Bożejewic, Szkoła Podstawowa z Brzyskorzystwi, Szkoła Podstawowa ze Słębowa.

Wyniki

klasy VII

dziewczęta - pchnięcie kulą: **Renata Filipiak** (SP 1) - 8,20 m; **Marta Nowak** (SP 1) - 7,90 m; **Małgorzata Przybyciel** (Brzyskorzystew) - 7,65 m; **Ewelina Berdysz** (SP 1) - 7,10 m; **Anna Pakulska** (SP 2) - 7,10 m;

bieg na 300 m: **Urszula Radecka** (SP 1) - 0,47 min; **Beata Grochecka** (Brzyskorzystew) - 0,48 min; **Małgorzata Przybyciel** (Brzyskorzystew) - 0,48 min; **Karolina Dubiniewicz** (SP 2) - 0,53 min;

chłopcy - 300 m: **Krzysztof Miszczak** (SP Słębowo) - 0,44 min; **Łukasz Lisiecki** (SP 2) - 0,46 min; **Łukasz Konowalski** (SP 3) - 0,47 min; **Adam Jarmuż** (SP 2) - 0,48 min;

klasy VIII

dziewczęta - bieg na 600 m: **Joanna Kiernozek** (SP 2) - 1,57 min; **Hanna Częszak** (SP 2) - 1,58 min; **Agnieszka Mikulska** (SP Słębowo) - 2,14 min;

skok w dal: **Natalia Linda** (SP 1) - 4,32 m; **Joanna Kiernozek** (SP 2) - 3,95 m; **Anna Lewandowska** (SP 2) - 3,74 m; **Agnieszka Mikulska** (SP Słębowo) - 3,46 m;

chłopcy - bieg na 1000 m: **Piotr Ostrowski** (SP 1) - 2,56 min; **Adam Zaremba** (SP 2) - 2,57 min; **Mariusz Kiszka** (SP 2) - 3,01 min; **Paweł Domagała** (SP 3) - 3,02 min;

pchnięcie kulą 5 kg: **Mariusz Ziętek** (Brzyskorzystew) - 10,60 m; **Paweł Domagała** (SP 3) - 9,40 m; **Piotr Czerwiński** (Brzyskorzystew) - 8,65; **Tomasz Szczeciński** (SP 2) - 8,45 m.

JERZY KRYNICKI

TURNIEJ PIŁKI NOŻNEJ

26 października odbyły się ostatnie mecze szkolnego turnieju piłki nożnej SP 1.

W finałowej walce zmierzyły się klasy VIIIb i VIIIc - faworyci turnieju.

Po bardzo zaciętej walce (dwa rzuty karne obronione przez bramkarza VIIIc) wygrała klasa VIIIc. Jedyną bramkę zdobył **Paweł Najdul**.

Zwycięzcy otrzymali puchar przechodni ufundowany przez dyrektora szkoły. Pod koniec roku rozegrają mecz z drużyną nauczycieli.

Ogłoszono zwycięzców w klasyfikacji na najlepszego bramkarza i najlepszego strzelca. Najskuteczniejszym graczem okazał się **Grzegorz Łukomski** (VIIIb), a najlepszy na bramce był **Michał Strzelecki** (VIIIc).

Końcowa klasyfikacja: VIIIc, VIIIb, VIIId, VIIIa, VIId, VIIc, VIIb, VIIa.

MICHAŁ STRZELECKI

LIGA PIŁKI KOSZYKOWEJ

Terminy rozgrywek żnińskich szkół ponadpodstawowych w piłkę koszykową

klasy I-II

7 listopada (wtorek) 16^{00} LO - ZSE-H,
13 listopada (poniedziałek) 16^{00} ZSM - ZSE-H,
20 listopada (poniedziałek) 16^{00} ZSM - LO.

klasy III-IV

27 listopada (poniedziałek) 16^{00} ZSM - ZSE-H,
4 grudnia (poniedziałek) 18^{00} LO - ZSM,
12 grudnia (wtorek) 16^{00} LO - ZSE-H.

Jako pierwsza wymieniona jest drużyna gospodarzy. Mecze odbywać się będą w salach gimnastycznych ZSM i LO.

Czas gry: 2 x 25 min, zatrzymywany będzie tylko przy rzutach osobistych i przerwie dla trenera. (zw)

Słabszy finisz gąsawskiej młodzieży

Drużyny z LKS Gąsawa w kategorii juniora młodszego i juniora starszego rozegrały ostatnie mecze w ramach eliminacji do Mistrzostw Polski w hokeju na trawie w rundzie jesiennej z drużynami z LKS Rogowo. 21 października (w sobotę) drużyna juniora młodszego uległa drużynie z LKS Rogowo 4:8 (2:2). Dla LKS Gąsawa bramki strzelił **Maciej Wrzesiński** - 4, a dla LKS Rogowo: **Łukasz Dereziński** - 2, **Mirosław Kluczyński** - 3, **Maciej Czerwiński** - 2. Trenerem LKS Gąsawa jest **Walenty Szczeciński**, a LKS Rogowo **Mirosław Kalczyński**.

26 października drużyna juniora starszego pod wodzą **Henryka Ciesielczyka** przegrała z LKS Rogowo 0:1.

JACEK MIELCARZEWICZ

Rusza Pałucka Liga Piłki Siatkowej

Regulamin Pałuckiej Ligi Piłki Siatkowej w sezonie: jesień 95 i zima - wiosna 96 r.

1. Spotkania w lidze rozgrywane są od poniedziałku do piątku systemem każdy z każdym, w rundzie jesiennej i zimowej (rewanże), do 3 wygranych setów. W partii decydującej w przypadku wyniku 14:14 gra jest kontynuowana aż do uzyskania dwupunktowej przewagi. W pierwszych czterech partiach ustalony jest docelowy punkt "17".
2. Runda jesienna trwa od 6 listopada do 22 grudnia 1995 r.
3. Runda zimowo-wiosenna zostanie ustalona na spotkaniu kierowników drużyn po zakończeniu rundy jesiennej.
4. Na pierwszym miejscu wymieniony jest gospodarz spotkania, który zaprasza drużynę zainteresowaną, przygotowuje boisko do gry, piłki, zapewnia obsługę sędziowską oraz opiekę medyczną.
5. Drużyna z Wapna, z uwagi na remont parkietu w sali gimnastycznej, wszystkie mecze w rundzie jesiennej rozgrywa na wyjeździe.
6. Zawodników obowiązuje estetyczny strój sportowy.
7. Spotkania rozgrywane są zgodnie z aktualnie obowiązującymi przepisami Polskiego Związku Piłki Siatkowej (drużyna występuje w sześcio osobowym składzie).
8. Drużyny umawiają się na spotkania telefonicznie lub korespondencyjnie, ustalając miejsce spotkania oraz godzinę.
9. Nie przewiduje się walkowerów.
10. Wynik spotkania niezwłocznie należy podać pod adres: tygodnik *Pałuki* - pismo lokalne - Dominik Księski, skrytka pocztowa 10, 88-400 Żnin, tel./fax/ modem (0-534) 209-28.
11. Koszty organizacyjne pokrywają zainteresowane kluby LZS.
12. Patronat nad Ligą Pałucką obejmuje RW LZS i Tygodnik *Pałuki*.

Cel: popularyzacja piłki siatkowej na Pałukach.

Adresy korespondencyjne:

1. Kcynia - UMiG - Franciszek Hyla
2. Łabiszyn - ZSZ - Jerzy Stepczyński - tel. 844-082
3. Janowiec Wlkp. - Krzysztof Napierała tel. (0-534) 23-046 (szkoła)
4. Wapno - Piotr Piotrowski tel. (067) 611078 (szkoła), do domu (067) 611293
5. Barcin - Kaczmarek - Komenda Rejonowa Policji
6. Żnin - Stefan Donotek tel. (0534) 21-127
7. Damasławek - Grzegorz Jakubiak - wójt gminy
8. Szubin - Remigiusz Kasprzak - Spółdzielnia Mieszkaniowa tel. 84-25-74.

Organizator
JERZY STEPCZYŃSKI

Terminarz meczów Pałuckiej Ligi Piłki Siatkowejw sezonie jesień 95 r.

Drużyny:

1. LZS Kcynia, 2. MLKS Łabiszyn, 3. LZS Janowiec Wlkp., 4. LZS Wapno, 5. LKS Barcin, 6. LKS Żnin, 7. LKS Damasławek, 8. LKS Szubin.

Terminy meczów:

6-10 listopada: Żnin - Wapno, Kcynia - Janowiec Wlkp., Szubin - Barcin, Łabiszyn - Damasławek.

13-17 listopada: Janowiec Wlkp. - Żnin, Barcin - Kcynia, Damasławek - Szubin, Łabiszyn - Wapno.

20-24 listopada: Żnin - Barcin, Kcynia - Damasławek, Szubin - Wapno, Łabiszyn - Janowiec Wlkp.

27 listopada-1 grudnia: Damasławek - Żnin, Kcynia - Wapno, Janowiec Wlkp. - Szubin, Barcin - Łabiszyn.

4-8 grudnia: Żnin - Łabiszyn, Kcynia - Szubin, Damasławek - Wapno, Janowiec Wlkp. - Barcin.

11-15 grudnia: Szubin - Żnin, Łabiszyn - Kcynia, Barcin - Wapno, Damasławek - Janowiec Wlkp.

18-22 grudnia; Żnin - Kcynia, Szubin - Łabiszyn, Janowiec Wlkp. - Wapno, Barcin - Damasławek. (js)

Roman Kostrzewski - specjalny wywiad dla *Pałuk*

Roman Kostrzewski - dwukrotny zdobywca "Kryształowego Gwizdka", "Sędzia Roku" i laureat "Jawny Arbiter - PS". Sędziował ponad 2 tys. meczów. Rok urodzenia 1947.

Andrzej Turzyński: TV stała się wrogiem publicznym dla sędziów piłkarskich - czy zgadza się pan z takim obnażaniem waszej pracy?

Roman Kostrzewski: Jesteśmy osobami publicznymi i z taką krytyką, która czasami nam pomaga musimy się zgadzać. Jednak nie może być to tylko krytyka negatywna, jak to robi ostatnio *Przegląd Sportowy* - krytyka musi prowadzić do pozytywnych wniosków. Uważam, że większość błędów jest spowodowana niewłaściwym przygotowaniem się sędziego do meczu pod względem psychicznym.

- Piłka halowa cieszy się ogromnym powodzeniem - po Katowicach sędziuje pan obecnie na stałe w Żninie - gdzie pana zdaniem tkwi powodzenie piłki halowej, podoba się panu żnińska hala?

- W Katowicach mecze oglądało 8 tys. widzów. W hali można pokazać prawdziwą technikę i wyszkolenie zawodnika. Macie wspaniałą nawierzchnię, komplet kibiców i dobry poziom drużyn - tego się nie spodziewałem

Stoją: Roman Kostrzewski (pierwszy od prawej) i prezes PZPN Marian Dziurowicz

- Najtrudniejszy mecz w karierze?

- W swojej karierze miałem 12 meczów, które mi nie wyszły, a najbardziej pamiętam mecz *Arki* Gdynia z *Ruchem* Chorzów, gdzie nabrał mnie na karnego Korynt.

- Jest pan nadal w znakomitej formie - czy nie przeraża pana wizja zakończenia kariery?

- Pomaga mi przygotowanie fizyczne i ogromne doświadczenie - uważam, że władze sędziowskie powinny rozpatrywać indywidualne wnioski co do przedłużania kariery, świadczące o przydatności do zawodu.

- Jak pan ocenia szanse Legii w Pucharze Europy?

- Jest to świetnie zorganizowany zespół, ma dobrego trenera i działaczy oraz sponsora *Kodaka* - powinni wyjść z grupy czego im szczerze życzę.

- Pana ulubione danie?

- Befsztyk z polędwicy z dużą ilością surówek.

- Nie spełnione marzenie?

- Nie prowadziłem finałów mistrzostw świata. Marzy mi się doprowadzenie do jednolitej interpretacji przepisów gry przez wszystkich sędziów.

- Jak spędza wolny czas jeden z najlepszych sędziów piłkarskich?

- Piszę książkę szkoleniową, jestem działaczem różnych komisji, wykładowcą kursów sędziowskich.

- Dziękuję za rozmowę

z **ROMANEM KOSTRZEWSKIM**
rozmawiał **ANDRZEJ TURZYŃSKI**

Weź udział!

Z okazji Narodowego Dnia Niepodległości w Miejskiej Hali Sportowej w Żninie odbędzie się turniej piłki nożnej. Warunkiem uczestnictwa jest ukończenie przez zawodników dwudziestego roku życia i nie uczestniczenie w rozgrywkach prowadzonych przez OZPN. Zgłoszenia tylko osobiście do 8 listopada w Miejskiej Hali Sportowej w Żninie przy ul. Fabrycznej 1. Wpisowe od drużyny 20 złotych (nowych). Program turnieju: 10 listopada 17^{00} - eliminacje, 11 listopada 16^{00} - półfinały, 12 listopada 16^{00} - wielki finał.

Również 12 listopada rozegrany zostanie turniej tenisa stołowego w kategorii open. Początek od godz. 10^{00}. Zapisy w Miejskiej Hali Sportowej godzinę przed rozgrywkami - nagrody czekają! (kl)

Wokół tatami

Barcin

Judo w gminie Barcin zdobywa sobie coraz większą popularność. Pisaliśmy już o krajowych i zagranicznych sukcesach młodej, bo niespełna 3-letniej sekcji MOS-u. Z początkiem nowego roku szkolnego rozpoczęto cykl pokazów judo i samoobrony przeznaczonych dla młodzieży szkolnej. Przeprowadzone imprezy owocują licznymi zapisami do sekcji zwłaszcza najmłodszych adeptów, ale nie brakuje młodzieży starszej oraz dorosłych pragnących trenować samoobronę. Przypominamy, że zajęcia i zapisy odbywają się w Hali Widowiskowo-Sportowej we wtorki i piątki od godz. 18^{00} (wszystkie grupy), natomiast w czwartki od godz. 19^{00} (grupa zaawansowana).

Bydgoszcz

W bydgoskiej *Polonii* odbyło się nadzwyczajne zebranie Okręgowego Związku Judo. Powodem posiedzenia była rezygnacja dotychczasowego prezesa okręgu **Huberta Łukowskiego**. Nowym prezesem wybrany został **Zdzisław Gill**, wieloletni działacz sportowy. Do sztabu zarządu dokooptowano **Huberta Cyzdorfa** reprezentującego sekcję z Szubina oraz **Mariusza Sulińskiego** - trenera z Barcina. Bydgoski okręg judo skupia obecnie 5 sekcji, tj.: MOS Barcin, LKS Szubin, MKS *Pałuczanka*, Policyjne Towarzystwo Sportowe (PTS) i BKS Polonia - dwie ostatnie z Bydgoszczy.

Gdynia

Na matach hali WKS *Flota* w Gdyni rozegrano ostatnie, czwarte eliminacje do mistrzostw Polski młodzików. Ze żnińskiej ekipy najlepiej zaprezentował się **Paweł Małacha** (60 kg), który zajął VII miejsce, natomiast z MOS-u Barcin **Krystian Światowy** (55 kg), który zajął miejsce IX. Uzyskana po IV eliminacjach suma punktów nie wystarczyła jednak chłopcom do zakwalifikowania się na imprezę centralną.

Żnin

Oryginalną inicjatywę podjęła dyrekcja żnińskiego liceum ogólnokształcącego. Dotyczy ona II klasy o profilu ogólnym z rozszerzonym programem językowym i autorskim programem wychowawczym tzw. *YUPPIES*. Otóż młodzież w ramach poszerzonego programu uczestniczy w treningach judo, na których oprócz praktycznej umiejętności samoobrony zapoznaje się z oryginalnym japońskim ceremoniałem, metodami koncentracji i medytacji. Dodajmy, że opiekunem eksperymentalnej klasy jest mgr **Jolanta Dobaczewska**.

Szubin

Wojciech Świtała z sekcji judo działającej przy LKS *Szubinianka* weźmie udział w finale mistrzostw Polski młodzików. Wcześniej do finału zakwalifikowały się: **Danuta Pawlak** i **Karolina Pilarczyk**.

Grudziądz

W odbytych w ubiegłą sobotę w hali grudziądzkiej *Olimpii* I eliminacjach do OTK kadetek i kadetów zawodniczka MOS-u w Barcinie **Barbara Kwiatkowska** (jeszcze młodziczka) zajęła I miejsce w kategorii 36 kg, a jej klubowa koleżanka **Joanna Maciejczak** w kategorii 44 kg - II miejsce. Wśród chłopców **Radosław Malecki** - 78 kg zajął V, a **Marcin Proch** - 60 kg zajął IX miejsce.

Ze żnińskiej ekipy najlepiej wypadła niezwykle pracowita **Agnieszka Szeleżyńska** - 56 kg (również młodziczka), a klasą dla siebie byli jak zwykle bracia **Paweł i Tomasz Małachowie** - 65 kg, którzy po walkach eliminacyjnych spotkali się w półfinale zajmując ostatecznie Paweł II a Tomasz IV miejsce. Efektowny występ utalentowanych braci wzbudził aplauz licznie zgromadzonej widowni, zwłaszcza błyskotliwe zwycięstwo Pawła nad członkiem kadry narodowej kadetów **Dominikiem Foltynem** z gdańskiego AZS-u. O tym kto pojedzie na zawody centralne zadecydują II eliminacje, które odbędą się już w następną sobotę w hali WKS *Flota* Gdynia.

WIESŁAW BERDYSZ

Mecze kcyńskich piłkarzy

Pomorzanin Serock - *Orzeł* Kcynia 2:2 (1:0)

28 października w ostatnim meczu rundy jesiennej o mistrzostwo klasy A seniorów piłkarze MLKS *Orzeł* Kcynia zremisowali w spotkaniu wyjazdowym w Serocku z tamtejszym *Pomorzaninem* 2:2.

W pierwszej połowie meczu przeważali gospodarze zdobywając w 30 minucie bramkę dającą prowadzenie. Po przerwie szybko strzelili drugiego gola uzyskując prowadzenie 2:0.

Piłkarze z Kcyni nie mając nic do stracenia ruszyli do ataku aby poprawić niekorzystny dla siebie rezultat. Po strzałach **Piotra Pęczkowskiego** (60 min) i **Jarosława Paszkiewicza** (71 min) doprowadzili do remisu 2:2. Mimo ataków gospodarzy wynik do końca nie uległ zmianie.

Uzyskując remis piłkarze *Orła* obronili się przed ostatnim miejscem w tabeli.

Komentarz

Podsumowując rundę jesienną *Orzeł* Kcynia w rozgrywkach mistrzowskich wypadł mizernie. W jedenastu spotkaniach zdobył zaledwie 9 pkt mając niekorzystny bilans bramkowy 15:30. Dziwne jest to, że piłkarze z Kcyni lepiej grali w spotkaniach wyjazdowych aniżeli przed własną publicznością (patrz tabelka).

Wiosenna runda rewanżowa jest dla kcynian niekorzystna. Rozgrywają więcej meczów u przeciwników, i to z drużynami górnych rejonów tabeli. Władze klubu i zarząd MLKS *Orzeł* Kcynia powinny dokładnie przeanalizować sytuację drużyny i wyciągnąć wnioski, aby sezon wiosenny był udany, a drużyna utrzymała się w klasie A. Tego oczekują kibice i sympatycy piłki nożnej w Kcyni.

U siebie			Na wyjeździe			Razem		
w	r	p	w	r	p	w	r	p
1	1	4	1	2	2	2	3	6
4 pkt			5 pkt			9 pkt		

w - wygrana, r - remis, p - przegrana

JÓZEF MAROSZ

Puchar Polski juniorów starszych: *Orzeł* Kcynia - *Chojniczanka* 1:5 (1:4)

W środę, 25 października na boisku w Kcyni juniorzy starsi miejscowego *Orła* spotkali się w ćwierćfinale Pucharu Polski na szczeblu okręgu z wyżej notowaną drużyną *Chojniczanki*.

Już w pierwszej minucie napastnik *Orła* **Przemysław Rybak** zaskoczył bramkarza gości i zdobył dla gospodarzy niespodziewane prowadzenie. Jednak z upływem czasu goście zaczęli przeważać nad rówieśnikami z Kcyni, zdobywając cztery gole. Nie bez winy była słaba postawa bramkarza *Orła*.

Po zmianie stron goście mając zapewniony korzystny wynik grali spokojnie, kcyniacy zaś po wymianie bramkarza próbowali zmienić niekorzystny wynik, ale bez rezultatu. Goście po jednej z akcji wbili jeszcze piątą bramkę przypieczętowując wysokie zwycięstwo. Gole dla *Chojniczanki* zdobyli: **Szadłowski** 3 oraz **Nartowski** i **Sikorski** po 1.

JÓZEF MAROSZ

Orzeł Kcynia - *Unia* Janikowo 5:3 (3:2) (juniorzy starsi)

29 października (niedziela) na stadionie miejskim juniorzy starsi *Orła* rozegrali przedostatni mecz mistrzowski rundy jesiennej z *Unią* Janikowo.

Worek z bramkami rozwiązał się w 20 minucie meczu, kiedy goście uzyskali prowadzenie, a po wznowieniu gry od środka w kilkadziesiąt sekund później gospodarze wyrównali 1:1. Potem na przemian strzelano sobie gole. Pierwsza połowa meczu zakończyła się wynikiem 3:2 dla kcynian. Po przerwie piłkarze obu drużyn nie spuścili z tonu strzelając dalsze trzy bramki. W sumie, po ładnym i emocjonującym widowisku, na boisku w Kcyni padło 8 goli, co było frajdą dla kibiców. Ostatecznie spotkanie wygrał *Orzeł* w stosunku 5:3 a bramki dla zwycięskiej drużyny strzelili: **Marcin Najdul** 2 oraz **Marcin Paszkiet**, **Mariusz Kwiatkowski** i **Marcin Krzyżaniak** po 1.

W przyszłą niedzielę, 5 listopada juniorzy starsi *Orła* zakończą rozgrywki piłkarskie w Mogilnie grając z tamtejszą *Pogonią*.

JÓZEF MAROSZ

JEDNYM PODANIEM

● 14 października juniorzy starsi *Szubinianki* Szubin przegrali mecz w Bydgoszczy z *Zawiszą II* wynikiem 0:2. (zj)

● 14 października młodzicy *Szubinianki* Szubin przegrali z *Zawiszą* Bydgoszcz 0:7. (zj)

● 15 października seniorzy *Szubinianki* Szubin grali w Bydgoszczy z *Gwiazdą* remisując 3:3. Bramki dla *Szubinianki* strzelili: **Wiesław Majchrzak**, **Daniel Wypych** (z rzutu karnego), **Karol Roj**. (zj)

● 15 października młodzicy starsi *Szubinianki* Szubin grali z *Chemikiem II* Bydgoszcz i zremisowali 0:0. (zj)

● 15 października *Victoria* Kołaczkowo grała z *Gryfem* Sicienko. Mecz zakończył się wynikiem 1:5. (zj)

● 15 października *Iskra* Zamość grała z LZS Świątkowo. Mecz zakończył się wynikiem 5:0 dla Zamościa. (zj)

● 22 października seniorzy *Szubinianki* przegrali z *Zawiszą* II Bydgoszcz 1:5. Bramkę dla *Szubinianki* strzelił - **Paweł Strzępek**. (zj)

● Juniorzy *Szubinianki* rozegrali mecz z BKS II Bydgoszcz wygrywając 1:0. Bramkę strzelił **Artur Patela**. Obydwa mecze odbyły się na stadionie w Szubinie. (zj)

● Młodzicy starsi *Szubinianki* przegrali 21 października w Bydgoszczy z *Chemikiem* I 0:9. (zj)

● 22 października seniorzy *Victorii* Kołaczkowo pokonali *Spójnię* Białe Błota 5:3. Bramki strzelili: **Dariusz Bartoś** - 2, **Marek Woźniak** - 1, **Artur Łatanik** - 1, **Roman Janowski** -1. Mecz odbył się w Kołaczkowie. (zj)

● 22 października na stadionie w Dziewierzewie w meczu piłki nożnej o mistrzostwo klasy B, miejscowy *Orion* - uchodzący za faworyta, zaledwie zremisował z zajmującą odległe miejsce w tabeli drużyną *Zielonych* Zalesie 0:0. (mj)

KOMUNIKATY

Nowa rubryka dla czytelnika

Zgodnie z zapowiedzią w poprzednim numerze *Pałuk* otwieramy dla naszych czytelników nową rubrykę. Można przekazać w niej komuś życzenia lub podziękowania ***za darmo***. Warunek jest jeden - trzeba się zmieścić w ***12 słowach*** (przyimki i spójniki się nie liczą).

Każdy, kto chce nadesłać takie życzenia, musi je napisać na kuponie wyciętym z gazety (nie może być skserowany) i podpisać - imieniem i nazwiskiem lub tylko imieniem lub pseudonimem.

Co tydzień wśród osób, które przyślą nam takie życzenia, będzie losowany banknot, emitowany przez Narodowy Bank Polski o wartości 10 (100.000) zł.

Można dać tylko jedno podziękowanie (życzenie) w numerze, zastrzegamy sobie prawo niepublikowania tekstów, które mogą kogoś obrazić.

Oczywiście nadal można zażyczyć sobie publikacji płatnego życzenia lub podziękowania - wg dotychczasowego cennika. Wtedy nie trzeba się ścieśniać do 12 słów. A tych, którym więcej tekstu nie potrzeba - zapraszamy do nowej rubryki.

Przyszły trzy propozycje nazwy rubryki : *"Podziękowania - Życzenia"*, *"Od słowa do serca"*, *"12 słów i..."*, *"12 miłych słów"*, *"Kosz życzeń"* Czekamy jeszcze na następne propozycje z których wybierzemy najlepszy pomysł i oczywiście nagrodzimy.

Dziś pierwsze życzenia i podziękowania. Ponieważ są one od pracowników i współpracowników naszej gazety oczywiście nie będzie dziś losowania i osoby, której będziemy mogli wysłać nagrodę czyli 10 nowych złotych. Nagroda czeka, my czekamy na Wasze propozycje.

(dk)

☺ ***Basiu! Z całego serca życzę Ci jak najwięcej jasnych dni i słodyczy. Siostra***

☺ ***Listopadowym dzieciom Magdalenie, Przemkowi, Maciusiowi i Agatce słodkiego życia życzy ciocia Marylka.***

☺ ***Anka! Ciągle tu mieszkam i nadal mam telefon. Ewa***

☺ ***Zyta! Oddaj mi książkę "Pan Tadeusz" mam w niej autograf od niego. Krycha.***

☺ ***Komu pożyczałem płytę Louisa Armstronga. Bardzo mi jej brak. Dominik Księski.***

☺ ***Zgubiłam śpiewniki. Szukam ich już dwa lata. Komu pożyczyłam? Olesia.***

☺ ***Szukam szczęścia. Bardzo mi go brak. Ptycha.***

☺ ***Pozdrowienia dla firmy "Orpasz" z Poznania. Współpracujmy tak dalej! Dział reklam.***

☺ ***Państwu Chodkiewiczom życzę tak miłych pacjentów, jak oni sami. Pacjentka z plombą w zębie.***

KUPON — Do 12 słów.

Treść

Imię i Nazwisko

Adres:

"Pałuki" - Pismo Lokalne, pl. Wolności 7, 88-400 Żnin, tel. 209-28

PŁATNY MATERIAŁ WYBORCZY

Korwin Mikke jest słodki!

Kolego! Koleżanko! Prawdopodobnie się tak potoczy, że w drugiej turze będziesz wybierać pomiędzy Kwaśniewskim i Wałęsą. Jeśli nie akceptujesz takiego wyboru, to chociaż w pierwszej turze zagłosuj zgodnie ze swoimi prawdziwymi przekonaniami! Niech wszyscy widzą, ilu nas jest! To się może przydać w następnych wyborach parlamentarnych!

lek. med. Grażyna Gmerek
GINEKOLOG-POŁOŻNIK
Żnin, ul. Ogrodowa 34
PRZYJMUJE:
poniedziałek i czwartek 16⁰⁰ - 19⁰⁰, tel. 22-372
REJESTRACJA:
do godz. 22⁰⁰ tel. 22-770

07.11.95 r., (wtorek) od godz. 14^{00} do 16^{00} w Urzędzie Miejskim w Żninie, ul. 700-lecia 39, pokój nr 9 (parter), dyżur pełni
radny Krzysztof Jóźwiak
Przewodniczący Komisji Działalności Gospodarczej

Zakład Usług Pogrzebowych
Andrzej Chmielewski
Żnin, ul. Górska 10, tel. 21-467,
Żnin, ul. Św. Floriana 1 (przy Dużym Kościele)
TRUMNY PO CENACH PRODUCENTA
CENY KONKURENCYJNE

PŁATNY MATERIAŁ WYBORCZY

"Głosowanie na Wałęsę w pierwszej turze, to wybór Aleksandra Kwaśniewskiego w drugiej turze"
Hanna Gronkiewicz - Waltz

Nie oglądaj się za siebie

Wybieram przyszłość - to programowe hasło **Olka Kwaśniewskiego** w nadchodzących wyborach prezydenckich. Hasło chwytliwe, choć do skandowania trudne, a po głębszym zastanowieniu się...?

Znamy Olka lepiej lub gorzej, wiemy skąd przychodzi, wiemy że wybierze przyszłość, ale jaką - to tak do końca nie wiadomo. Ma on prowadzić nasz polski samochód, ponoć już coraz bardziej zachodni, szybko przed siebie. Do Europy, do EWG, do NATO.

Kwaśniewski chce jednak, tę naszą narodową limuzynę pozbawić lusterek. Broń boże spoglądać do tyłu, najważniejsze by jechać do przodu. Szybko, wygodnie i przyjemnie, nawet na prawym pasie, chociaż chciałoby się na lewym. To nic, że przejechaliśmy, a może nawet zabiliśmy po drodze jakiegoś człowieka, to nic, że zniszczyliśmy komuś ogródek, a być może cały dorobek życia, łamaliśmy przepisy i całe funkcjonujące prawo, nie oglądaj się za siebie - najważniejsze, że wybierzesz przyszłość. Wal do przodu, za Olkiem - naszym przyjacielem ze starych dobrych czasów.

TOMASZ KANARKOWSKI

DLACZEGO WAŁĘSA?

1) **Lech Wałęsa** powinien otrzymać od Narodu mandat na dokończenie dzieła rozpoczętego w 1990 r. Pięć lat to stanowczo za krótki okres, by - jak chcą jego przeciwnicy - sprawiedliwie ocenić dokonania pierwszej kadencji. Nie można zmieniać zaprzęgu podczas przeprawy przez rzekę.

2) **Lech Wałęsa** jest w obecnej sytuacji międzynarodowej najlepszą gwarancją naszej niepodległości. Jego atutem jest całkowita niezależność od zewnętrznych ośrodków dyspozycji.

3) **Lech Wałęsa** stać będzie na straży religijnej i narodowej tożsamości Narodu. Przez całe swoje życie dowiódł, że jest przywiązany do tych wartości i nie traktuje ich instrumentalnie.

4) **Lech Wałęsa** jako jedyny poważny polityk w Polsce dąży do wprowadzenia w życie systemu rządów prezydenckich. Poparcie dla tej idei wyraża większa część społeczeństwa zmęczona targowiskiem ambicji i próżności, w jaką przekształciła się demokracja parlamentarna.

5) **Lech Wałęsa** jest politykiem, który najlepiej potrafi zabezpieczyć równowagę w państwie. W momencie wyborów Prezydent jest rzecz jasna zobowiązany do realizowania wyborczego programu, lecz jednocześnie musi stać na straży stabilności państwa. Wałęsa dowiódł, że jest politykiem zapewniającym taką stabilność.

Podczas jednej z konferencji prasowych Lech Wałęsa powiedział, że następna kadencja Prezydenta będzie o wiele trudniejsza i niebezpieczniejsza niż kończąca się. Jeżeli jest to opinia słuszna, a wszystko wskazuje, że tak, wówczas obecne wybory prezydenckie mają dla Polski znaczenie szczególne.

Pamiętać też trzeba, że wybór konkretnej osoby będzie także wyborem ustroju politycznego. Wciąż bowiem nie mamy w Polsce Konstytucji, a dwa kolejne parlamenty nie były w stanie przez cztery lata załatwić tego podstawowego problemu. Stąd też wybory prezydenckie będą czymś na kształt referendum konstytucyjnego mogącego mieć decydujący wpływ na przyszłą ustawę zasadniczą.

Sztab Wyborczy Lecha Wałęsy w Żninie
Jerzy Kałamajski, Andrzej Kujawa

OGŁOSZENIA

DZIAŁKI, LOKALE

❑ Sprzedam działkę o powierzchni 6 arów z nowym budynkiem gospodarczym (przy szosie i przy jeziorze). Łukasiewicz, Mielno 7, gmina Mieleszyn.

❑ Zamienię kawalerkę własnościową na większe z dopłatą. Żnin, tel. 20-339.

❑ Mieszkanie M-3 zamienię na większe M-4. Żnin, tel. 21-068.

❑ Sprzedam nieruchomość o powierzchni 240 m^2 (budynek, sklep, działka). Szubin, Rynek, tel. 61-80-43 po 19^{00}.

MOTORYZACYJNE

❑ Sprzedam *poloneza 1500*, r. 83, cena 3500 złotych. Żnin, tel. 22-960.

❑ Sprzedam *stara 28*, oplandekowany, *nissan sunny 1,7 D*, r. 89. Józef Macieja, Tonowo, poczta Janowiec.

❑ Sprzedam *fiata 125 p*, r. 74, całość po kapitalnym remoncie, cena 2.000 zł. Zbigniew Grządziela, Głowy 8 koło Szelejewa.

❑ Sprzedam samochód *volkswagen passat 1300*, po kapitalnym remoncie, r. 79, cena do uzgodnienia. Piotr Drzewiecki, Ryszewo 49.

❑ Sprzedam *fiata 126 p*, r. 87, pełny *FL* oraz *BMW* w całości lub na części. Żnin, tel. 22-054.

❑ Sprzedam tanio *fiata 126 p* po kapitalnym remoncie, cena 1.600 złotych, sprzedam wózek 3-funkcyjny. Żnin, ul. Szpitalna 40.

❑ Sprzedam pilnie samochód *fiat 126 p*, r. 84/85, stan b. dobry. Mariusz Karaszewski, Łysinin 40/2, po 17^{00}.

❑ Sprzedam *fiata 126 p*, r. 87. Żnin, tel. 21-557.

❑ Sprzedam przyczepę 10 t, podwyższone burty, stan dobry. Żnin, ul. W. Pieniężnej 25/11, tel. 21-381.

❑ Sprzedam *poloneza*, r. 83, stan dobry. Żnin, tel. 20-206.

❑ Sprzedam *fiata 126 p*, r. 84, cena 2,6 tys. Gogółkowo 21/7.

❑ Sprzedam *fiata 126 p*, r. 83. Żnin, ul. W. Pieniężnej 37/5.

❑ Sprzedam *fiata 126 p*, r. 82. Jadowniki, tel. 24-611.

KUPIĘ, SPRZEDAM

❑ Sprzedam nową spawarkę transformatorową 220 V *Master*, promiennik cieplny na propan - butan nadający się na 5 i 10 kg butle, maszynę walizkową do szycia, wieloczynnościową *Pfaf*. Żnin, tel. 21-500.

❑ Sprzedam ziemniaki jadalne. Żnin, tel. 20-951

❑ Sprzedam okazyjnie i w dobrym stanie kanapo-tapczan, 4 fotele, ławę, komputer *Commodore C-64* z magnetofonem, kasetami i 2 joysticki, grę telewizyjną i rowerek dziecięcy. Żnin, ul. Składowa 25, tel. 21-176 po 15^{00}.

❑ Sprzedam wyposażenie sklepowe. Żnin, tel. 22-694.

❑ Sprzedam komputer *Amiga 500*, z 1 MB RAM. Cena do uzgodnienia. Żnin, tel. 21-130.

❑ Sprzedam saksofon *Klasik*. Henryk Sokołowski, Cerekwica 64/9.

❑ Sprzedam okna typ szwedzki, łóżeczko dziecięce z materacem, zamrażarkę 200 l. Żnin, tel. 21-471.

USŁUGI

❑ Logopeda: seplenienie, jąkanie, afazja i inne wady wymowy. Żnin, ul. W. Dobaczewskiej 4, tel. 21-031, piątki od godz. 15^{00} do 16^{00}.

❑ Sprzedaż części samochodowych do *stara* i do *syrenki*, nowych i po regeneracji. Żnin, ul. Kwiatowa 5, tel. 22-690 w godz. wieczornych.

❑ Skup makulatury. Żnin, ul. Potockiego 3 (mleczarnia - rampa). Czynne codziennie od 10^{00} do 17^{00}. Atrakcyjna cena.

❑ Biuro Podatkowo-Rachunkowe *Konsultant*. Żnin, ul. Kasztanowa 19, doradztwo podatkowe, rozliczenia z Urzędem Skarbowym i ZUS, prowadzenie ksiąg i wypełnianie deklaracji. Żnin, tel. 21-972.

❑ Auto-Naprawa: *FSO, fiat 126 p* Jan Przewoda, Żnin, ul. Dąbrowskiego 51.

❑ **Firma *TANI DOM* - projektowanie budynków. Żnin, ul. 700-lecia 41, tel. 20-104 w. 56, dom 22-218.**

❑ Zakład Usług Pogrzebowych Władysława Pietrasa, Żnin, ul. Parkowa 2, tel. 22-031, 21-052. Trumny własnej produkcji, czynne całą dobę, ceny konkurencyjne.

PRACA

❑ Zlecam pracę chałupniczą przy ręcznym tkaniu kilimków. Dla wybranych możliwość zawarcia umowy-zlecenia. Znaczki polecone z kopertą na odpowiedź: *Elbe-Kil*, 35-959 Rzeszów 2, skr. 287.

ZGUBY

❑ Zagubiono sygnet damski (pamiątka rodzinna). Na uczciwego znalazcę czeka nagroda. Żnin, tel. 20-637.

PAŁUKI nocą

APTEKI **BARCIN** ■ Apteka przy ul. Polnej 6 - poniedziałek-piątek 8^{00}-18^{00}, sobota 8^{00}-13^{00}, w niedzielę zamknięta, tel. 83-31-65. ■ Apteka przy pl. 1 Maja 13 - poniedziałek-piątek 8^{00}-18^{00}, w soboty 8^{00}-15^{00}, tel. 83-23-19. **DĄBROWA** ■ *Pod Lipami*, codziennie 8^{00}-15^{00}, w czwartkie 13^{00}-18^{00}. **KCYNIA** ■ *Pod Orłem*, Rynek 8 - dni robocze - 8^{00}-20^{00}, wolne soboty - 8^{00}-14^{00}, pracujące soboty 8^{00}-18^{00}, w niedzielę zamknięta. Pełni całodobowy dyżur - domofon przy aptece lub tel. 847-317. **SZUBIN** ■ Przez cały listopad dyżur nocny (pracownik na miejscu) pełni apteka *Esculap* przy ul. Bema 3, tel. 84-21-98. W grudniu dyżur nocny - apteka *Pod Orłem*, ul. 3 Maja 24, tel. 84-21-28. **ŻNIN** ■ Do 6 listopada pogotowie pracy (pracownik przychodzi na wezwanie - tel. 22-123) pełni apteka *Salus* przy ul. Kl. Janickiego. Od 7 listopada dyżur nocny (pracownik na miejscu) - *Pharmacon*. w piątki, soboty i niedziele 16^{00}-24^{00}.

notesik bywalca

KINA **ORZEŁ KCYNIA** 5 XI: *Laon zawodowiec*, USA, 18 l., 16^{30}, 18^{30}. **PAŁUCZANIN ŻNIN** 2 XI: *Waleczne serce*, USA, 15 l., 18^{00}, 3 XI: *Serce jak lód*, franc., 15 l., 18^{00}, 4-6 XI: *Ja Cię kocham, a ty śpisz*, USA, 15 l., 18^{00}, 9 XI: *Casper*, USA, b/o, 17^{00}.

WYSTAWY I MUZEA **BISKUPIN** **Rezerwat Archeologiczny**, codziennie 9^{00}-17^{00}. **KCYNIA** ☺ **Ośrodek Kultury**, ul. Libelta 27, wystawa malarstwa Ilony Balcerak. **SZUBIN** ☺ **Muzeum Ziemi Szubińskiej**, ul. Winnica 15. Poniedziałek-piątek 10^{00}-13^{00} i w piątki dodatkowo 17^{00}-19^{00}. Dla zamiejscowych i wycieczek w każdym innym dniu i o każdym czasie po uzgodnieniu. Poza ekspozycjami stałymi wystawa: *Wszystko co nasze Polsce oddamy* poświęcona 85-rocznicy powstania polskiego ruchu harcerskiego i 80 rocznicy harcerstwa na Pałukach. ☺ **Biblioteka Publiczna**, wystawa pt. *Chopin co pięć lat*. ☺ **Szubiński Dom Kultury - Galeria Plama's**, ul. Kcyńska 13: Malarstwo Janusza Dąbrowskiego. ☺ **Izba Tradycji 16/2 Pułku Ułanów Wielkopolskich im. gen. Gustawa Orlicz-Dreszera**, wystawa pamiątek 16/2 Pułku Ułanów Wielkopolskich czynna po zgłoszeniu: Michał Jarocki, ul. Konopnickiej 10, Szubin. **WĄGROWIEC** ☺ **Muzeum Regionalne:** do 15 XII wystawa prac III Ogólnopolskiego Konkursu im. Jakuba Wujka na sztukę ludową i amatorską pt. *Życie i działalność Jezusa w relacji czterech ewangelistów*. **ŻNIN** ☺ **Muzeum Ziemi Pałuckiej**, Sufragania - ul. 700-lecia 24, od wtorku do piątku 9^{00}-18^{00} w sobotę i niedzielę 9^{00}-15^{00}, w poniedziałki - nieczynne. *Dzieje miasta Żnina* i *Wybitni ludzie Żnina*. Wystawa czasowa: *35 lat twórczości Edmunda Kapłońskiego*. Baszta, pl. Wolności, codziennie 9^{00}-16^{00}. Ekspozycja stała: *Etnografia Pałuk*. ☺ **Galeria Ziemi Pałuckiej Mariusza Niewolskiego**, ul. 700-lecia 4. *Sprzęt gospodarczo-rolniczy w okresach 1931-1975*, w sobotę i niedzielę po uprzednim zawiadomieniu, tel. 20-534. Wystawa czasowa: *Życie i twórczość Tadeusza Małachowskiego i Andrzeja Hoffmanna*. **WENECJA** ☺ Muzeum Kolei Wąskotorowej w Wenecji koło Żnina (oddział Muzeum Ziemi Pałuckiej w Żninie). Ekspozycja stała: *Parowozy i inny tabor kolei wąskotorowej*. Czynne codziennie od 9^{00} do 18^{00}.

WALDEMAR PAWLAK

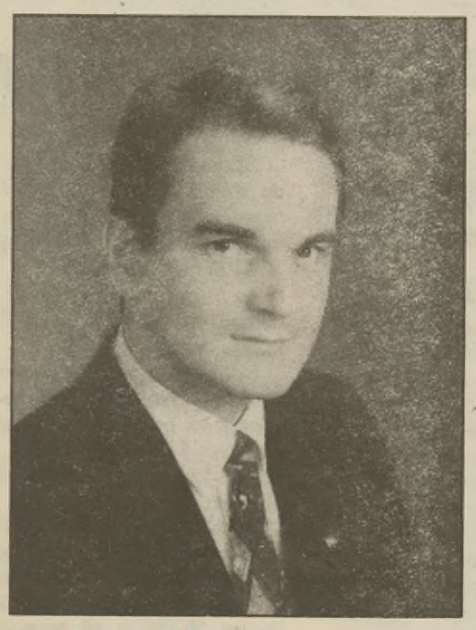

kandydat na PREZYDENTA RP

***

Prezes
Polskiego Stronnictwa Ludowego
Dwukrotny Premier Rządu Polskiego
VI-VII 1992 r.
8 XI 1993 r. - 1 III 1995 r.

***

"Służyć narodowi - to brać odpowiedzialność za słowa i czyny"

Waldemar Pawlak

ROZWAGA I KOMPETENCJA W SPRAWACH GOSPODARCZYCH TO CECHY WALDEMARA PAWLAKA PRZYDATNE W RZĄDZIE I NA URZĘDZIE PREZYDENTA

Rząd Waldemara Pawlaka, w 1994 roku, doprowadził do znacznego wzrostu eksportu i poprawy bilansu w handlu zagranicznym. Większy eksport - to szansa rozwoju działających w Polsce przedsiębiorstw, to więcej miejsc pracy w kraju - mniejsze bezrobocie. W 1994 roku, po raz pierwszy od zmiany ustroju spadła liczba bezrobotnych.

Pod koniec 1994 roku, rząd Waldemara Pawlaka oddłużył wiele szkół i szpitali. Było to konieczne nie tylko dla poprawy warunków nauczania lub ochrony zdrowia. Chodziło o to, by szkoły i szpitale wywiązały się ze swych zobowiązań wobec tych, którzy im świadczyli usługi - wobec rzemiosła, elektrowni - i swych własnych pracowników.

ŻADEN INNY PREMIER TAK NIE DOCENIAŁ ZWIĄZKÓW MIĘDZY SPOŁECZNYM I GOSPODARCZYM ROZWOJEM KRAJU, MIĘDZY ROZWOJEM ROLNICTWA I GOSPODARKI NARODOWEJ. ŻADEN Z TAKĄ KONSEKWENCJĄ NIE DBAŁ O TO, BY PROCES PRYWATYZACJI GOSPODARKI PRZEBIEGAŁ Z KORZYŚCIĄ DLA KRAJU.

Waldemar Pawlak nie zrealizował wszystkich swoich zamierzeń - zwłaszcza w zakresie nauki, oświaty, kultury. Gdy na przełomie 1994-1995, również w koalicji rządowej inne koncepcje wzięły górę - zrezygnował z funkcji premiera.

mgr inż. WALDEMAR PAWLAK

Absolwent Politechniki Warszawskiej.

Z zawodu rolnik - od 1984 r. prowadzi wraz z rodziną 17 ha gospodarstwo rolne we wsi Kamionka, gmina Pacyna, woj. płockie.

Poseł na Sejm Rzeczypospolitej od 1989 r. (X, I i II kadencja Sejmu RP).

Prezes Zarządu Głównego Związku Ochotniczych Straży Pożarnych - od 1992 r.

Waldemar Pawlak z najbliższą rodziną

PRAWDA ZAMIAST HASEŁ

TWÓJ GŁOS MOŻE DECYDOWAĆ

O twój głos w wyborach prezydenckich ubiega się obecnie wielu polityków.

WALDEMAR PAWLAK

jest tym spośród nich, którego działalność każdy mógł śledzić, a komentarze o niej - prawdziwe lub fałszywe - są powszechnie znane.

Był najmłodszym premierem w Polsce. Od 150-u lat najmłodszym premierem w Europie. Jest Prezesem największej polskiej partii - Polskiego Stronnictwa Ludowego.

Po ukończeniu studiów na Politechnice Warszawskiej powrócił na wieś. Wraz z żoną i rodzicami prowadzi gospodarstwo w gminie Pacyna, województwo płockie. Jest Prezesem Ochotniczych Straży Pożarnych, posłem na Sejm już trzecią kadencję. Ma zaledwie 36 lat, a doświadczeń więcej niż Jego konkurenci.

JEST CZŁOWIEKIEM SUKCESU

Gdy w 1991 roku, przewagą jednego głosu - Kongres PSL wybrał Go Prezesem Stronnictwa - w krótkim czasie zintegrował PSL. W wyborach parlamentarnych w 1993 roku, kierując akcją wyborczą, uzyskał razem z PSL najlepszy wynik w stuletniej historii ruchu ludowego: 132 mandaty poselskie i 34 senatorskie. (Druga w tych wyborach - SdRP - tylko dzięki sojuszowi z innymi ugrupowaniami lewicowymi dysponuje w obecnym parlamencie większą liczbą głosów.)

Kiedy pierwszy raz, zaledwie na 33 dni, został premierem rządu RP - w krótkim czasie zażegnał nabrzmiałe konflikty w strukturach władzy. Po 33 dniach odchodził zyskując w społeczeństwie powszechne uznanie.

Drugie, 16-miesięczne premierowanie Waldemara Pawlaka zaowocowało przełamaniem negatywnych tendencji w polskiej gospodarce. Charakteryzują ten okres konsekwentne działania premiera Waldemara Pawlaka:

- na rzecz wspierania polskich producentów i ich ochrony przed nieuczciwą konkurencją,
- codzienna dbałość o mienie narodowe i uczciwą prywatyzację,
- troska o godne życie tych, którzy żyją z pracy,
- rzetelność wobec tych, którzy przepracowali życie, a dziś korzystają z rent i emerytur,
- dążenie do priorytetowego traktowania nauki, oświaty, kultury.

Rząd Waldemara Pawlaka czterokrotnie podwyższał renty i emerytury. Wyższe emerytury to nie tylko realizacja zasad sprawiedliwości społecznej. To zwiększenie popytu na wyroby rodzimego przemysłu i rzemiosła, na usługi. Na wsi - to także dopływ gotówki do gospodarstw, umożliwiający lepsze gospodarowanie.

Rząd Waldemara Pawlaka, jako pierwszy oddłużył wiele kluczowych dziedzin gospodarki. Dzięki wyjściu naprzeciw dążeniom przedsiębiorstw, oraz aktywności ich kadry kierowniczej i ich załóg - wiele z nich uzyskało w 1994 roku bieżącą dochodowość - "odbiło się od dna". Zatrzymało to powszechnie występujące dotąd bankructwa nawet dobrych przedsiębiorstw, oszczędziło wielu dramatów ich załogom i zahamowało pospieszną sprzedaż tych przedsiębiorstw obcym korporacjom.

Nie zawsze i nie wszyscy popierali politykę gospodarczą Waldemara Pawlaka.

Kiedy wzorem innych europejskich państw Jego rząd wprowadzał opłaty wyrównawcze na dotowane w tych krajach produkty żywnościowe - krzyczano, że utrudnia nasze wchodzenie do Europy.

Kiedy sam premier Pawlak starannie przyglądał się procesom prywatyzacji, kiedy weryfikował przedsiębiorstwa oddane w ramach NFI w zarząd zagranicznym firmom - zarzucano Mu hamowanie reformy. Jakby beztroski pośpiech miał być zaletą szefa rządu!

Nie zrezygnował jednak z konsekwentnej obrony swych poglądów. Bronił ich w Sejmie ustępując z funkcji. Bronił na konwencji w PSL, gdy wyznaczano, kto będzie kandydatem tej partii w wyborach prezydenckich. Prawo do reprezentowania PSL w tych wyborach uzyskał przewagą dwóch głosów - przy równie ostrym oporze jak 4 lata temu funkcję Prezesa Stronnictwa.

W POLITYCE JAK W ŻYCIU, POTRZEBNY JEST FART!

Jednym głosem w Sejmie upadł rząd H. Suchockiej. Jednym głosem na Kongresie PSL - Waldemar Pawlak został Prezesem Stronnictwa. Dwoma głosami "nad poprzeczką" został kandydatem PSL na Prezydenta RP.

Czy otrzyma również szansę, by jako Prezydent wyprowadzić Polskę z trudności równie skutecznie, jak zrobił to ze Stronnictwem?

Może to Twój głos przesądzi w tych wyborach! Pomyśl o tym już teraz i wtedy, gdy staniesz przed urną wyborczą.

PAWLAK NAS NIE ZAWIEDZIE UMIE WYGRYWAĆ CHOĆBY JEDNYM GŁOSEM

MOŻE BĘDZIE TO WŁAŚNIE TWÓJ GŁOS