Rozkład jazdy autobusów z dworca PKS w Żninie - str. 10-11

PAŁUKI

DZIŚ 16 stron

NR 39

PISMO LOKALNE ROK V /NR 188/ 29 WRZEŚNIA 1995 ISSN 1232-0951 INDEKS 322547 CENA 80 GR /8000 ZŁ/

Cukrownia rozpoczęła kampanię buraczaną

W piątek, 22 września Cukrownia *Żnin* S.A. rozpoczęła skup buraków cukrowych. Otwarcie tegorocznej kampanii buraczanej nastąpi w środę 27 września. W tym dniu rozpocznie się krojenie buraków.

Jak powiedział główny technolog **Jacek Ludwiczak**, zakład przewiduje kupić około 185.000 ton buraków, z czego zamierza wyprodukować około 22.000 ton cukru białego. Ostatnie deszcze nie sprzyjały jednak powstawaniu cukru w burakach. 10 września jego polaryzacja wynosiła 14%, to jest o 1/8 mniej niż w roku ubiegłym.

Intensywne starania pani poseł Unii Wolności **Marii Zajączkowskiej**, która podjęła się interwencji w Warszawie, aby wprowadzić poprawkę do ustawy cukrowniczej dyskryminującej dobre cukrownie, nie przyniosły, jak dotąd, pożądanych efektów. Limit produkcji cukru dla Żnina w wysokości 20.897 ton jest utrzymany. Ministerstwo, jak na razie, tylko obiecuje inny sposób naliczania limitów, nową weryfikację. Co będzie dalej - czas pokaże.

W poniedziałek odbyło się posiedzenie Zarządu Rejonowego Związku Plantatorów Roślin Okopowych w Żninie przy udziale przedstawicieli cukrowni. Ustalono cenę podstawową za dostarczone buraki, która wynosi 81 zł za tonę, a także dopłaty za dostawy w terminach. I tak: wczesne dostawy w okresie od 22 do 30 września - dopłata wynosi 3 zł za tonę, a w okresie od 6 listopada do końca skupu (późne dostawy) - 1,5 zł za tonę. Odstąpiono w tym roku od naliczania odsetek przez cukrownię za pobrane przez plantatorów nasiona, środki chemiczne, zaliczki. Cukrownia nie wypłaci również odsetek z II ratę rozliczania za dostarczony surowiec.

Dopłata za dowóz buraków za pierwszy tonokilometr wynosi 1,22 zł; za każdy następny do 25 km - 0,12 zł, a powyżej 25 kilometra - 0,08 zł. W tym roku plantatorzy buraków nie otrzymają cukru, którego ilość uzależniona była od ilości odstawionego surowca, tak jak to było w latach ubiegłych.

SŁAWOMIR KUJAWA

Piłka halowa

III edycja Pałuckiej Ligi Mistrzów

Po prawie półrocznej przerwie wznowione zostają rozgrywki w halowej piłce nożnej pięcioosobowej o mistrzostwo Pałuckiej Ligi Mistrzów.

Swój akces do obecnych rozgrywek potwierdziły 23 drużyny. W I lidze występować będzie 10 zespołów. Pozostałych 13 walczyć będzie w II lidze o dwa premiowane awansem do ekstraklasy miejsca. W dalszym ciągu daje się zauważyć rosnący wzrost popularności halowych rozgrywek w piłce nożnej. O ile w pierwszej edycji Pałuckiej Ligi Mistrzów na starcie stanęło tylko 14 zespołów (6 w I lidze i 8 w II lidze), to już w ostatniej mecze rozgrywało 18 drużyn (8 drużyn w I lidze i 10 w II lidze).

23 drużyny zgłoszone przed obecnymi rozgrywkami napawają optymizmem co do przyszłości Pałuckiej Ligi Mistrzów. W związku z tym postanowiono poszerzyć I ligę tak, że występować w niej będzie 10 zespołów. Z pewnością będą to drużyny: *Pałuczanka Oldboy* - obrońca tytułu mistrzowskiego, *Taxi*, *Cukrownia*, *Szelejewo*, *PKS* - mistrz z pierwszej edycji oraz beniaminkowie: *Belfrzy*, *Straż Pożarna* i *Radegast* Szubin. O pozostałe dwa miejsca zostaną rozegrane mecze barażowe i to już w poniedziałek 2 października od 19^{00}. Sześć drużyn walczących o prawo gry w I lidze zostało podzielone na dwie grupy, których zwycięzcy w tym sezonie występować będą w I lidze. W I grupie grać między sobą będą *Barcelona*, *Kamerun* oraz *Rajcowie*. W II grupie znajdą się zespoły *Juncewianki*, *Spomaszu* i *Pol-Tuszu* Jaroszewo. Szczegółowy terminarz spotkań barażowych jest następujący: *Kamerun - Rajcowie*, *Spomasz - Pol-Tusz*, *Kamerun - Barcelona*, *Spomasz - Juncewianka*, *Rajcowie - Barcelona*, *Pol-Tusz - Juncewianka*.

W II lidze cztery miejsca zarezerwowane są dla przegranych w meczach barażowych. Pozostałe drużyny to: *Pogotowie*, *Cerekwica*, *Ogry*, *Telekomunikacja* - drużyny, które w ubiegłym sezonie występowały w II lidze. Do tych zespołów dołączyło pięć nowych, a są to: *Lipro*, *Relax* i *Köhler* ze Żnina, *Jawor* z Nadleśnictwa Gołąbki oraz drużyna z Gąsawy.

Inauguracja rozgrywek ligowych nastąpi jeszcze w październiku. Pierwsi na tartanie w Miejskiej Hali Sportowej w Żninie pojawią się II-ligowcy, którzy rozpoczną rozgrywki 9 października i wszystkie mecze rozgrywać będą w poniedziałki.

Ekstraklasa z kolei rozpoczyna swoje rozgrywki 13 października i grać będzie zawsze w piątki. Dla I ligi zarezerwowano następujące terminy: 13, 20, 27 października; 3, 17, 24 listopada oraz 1, 8, 15 grudnia. Znacznie wydłużony kalendarz rozgrywek spowodowany większą liczbą zespołów mają drugoligowcy, którzy swoje zmaganie zakończą dopiero w styczniu przyszłego roku. Dla nich zarezerwowano następujące terminy: 9, 16, 23, 30 października; 6, 20, 27 listopada; 4, 11, 18 grudnia i 5, 8 i 12 stycznia.

Jeśli chodzi o sprawy regulaminowe, to w dalszym ciągu w Pałuckiej Lidze Mistrzów występować mogą zawodnicy nie grający obecnie w żadnym klubie piłkarskim i mieć ukończone 25 lat życia. Tu jednak jest pewien wyjątek, bowiem zmieniony regulamin dopuszcza do gry jednego z graczy w młodszym wieku.

Będąc przy sprawach organizacyjnych ustalono na zebraniu kapitanów wszystkich zespołów, że opłata za każdy ligowy mecz wynosić będzie 10 zł od drużyny. Powyższą opłatę uiścić należy do 5 każdego miesiąca - za cały miesiąc z góry. Prosi się także kapitanów drużyn o podanie listy zawodników do 5 października wraz z numerem pesel dowodu osobistego oraz zdjęciem w Miejskiej Hali Sportowej przy ul. Fabrycznej 1 w Żninie (nr telefonu 22-140).

Dalsze szczegóły z życia Pałuckiej Ligi Mistrzów oraz zestawy par kolejek inauguracyjnych w najbliższym numerze *Pałuk*.

KRZYSZTOF LISIECKI

40.000 zwiedzających w ciągu dziewięciu dni w Biskupinie

Festyn archeologiczny wydarzeniem roku na całych Pałukach

Najwięcej zwiedzających przybyło na półwysep w ostatni piątek - 7,5 tysiąca i w niedzielę - 10 tysięcy. Do ich obsługi zatrudnionych było ok. 300 osób, organizatorzy spodziewając się wielu zwiedzających wynajęli od okolicznych rolników ok. 8 ha pól na miejsca parkingowe. Aby zapewnić bezpieczeństwo na drogach, dyrekcja muzeum musiała postawić nowe znaki drogowe.

Festyn zakończył się Wielką Galą Archeologów. Wodzowie grodu zamienili się z powrotem w archeologów - **Aleksandra Bursche** i **Wiesława Zajaczkowskiego**. Podczas spotkania czas był już tylko przeznaczony na zabawę i radość. Należało się to wszystkim, bowiem przez 9 dni pracowali bardzo ciężko.

Wódz grodu Wiesław Zajączkowski, wiedzie łaziebną do kąpieli w balii *fot. Maria Warda*

Były to dni raz słoneczne raz deszczowe. Niezależnie od pogody trwali oni na swoich posterunkach: garncarze, łaziebna, brązownik, kowale, rybak, muzyk, grajkowie, tkaczki, wikingowie, tancerze i oczywiście wodzowie. Tylko wiedźma uciekała w las szukać ziół potrzebnych jej do czarowania.

W ciągu tych 9 dni Biskupin odwiedziło 40 tysięcy ludzi. Rekord padł w niedzielę - przyszło czy też przyjechało 10 tysięcy. Na parkingu stało 1700 samochodów, nie licząc autobusów.

Z całej Polski telefonowano w sprawie rezerwacji miejsc dla wycieczek szkolnych. Było także nieco rezygnacji, na przykład jedna ze szkół w Warszawie odwołała swój przyjazd ze względu na panującą w Toruniu (!) epidemię.

Kiedy jak kiedy, ale po zanurzeniu się w balii wodza, woda obowiązkowo musiała się wylewać
fot. Maria Warda

W piątek padł rekord przyjazdów grupowych. Przyjechało 148 grup. Ta niezliczona rzesza ludzi doprowadziła do kompletnej ruiny drewniany deptak znajdujący się przed pierwszym rzędem chat.

Niebotyczne zyski osiągali podczas festynu właściciele punktów gastronomicznych, w których stołowali się przyjezdni. Wedle wszelkich znaków na niebie i na ziemi, także dla muzeum w Biskupinie festyn okazał się sukcesem finansowym.

Organizatorzy mają powód do dumy, bowiem ich pomysł był trafiony w dziesiątkę. Aleksander Bursche powiedział, że o zorganizowaniu takiej imprezy pomyślał w dniu pogrzebu Walentego Szwajcera. Dokładnie - w godzinę jego pogrzebu. Pamięć Walentego uczczono szklaneczką piwa.

Aleksander Bursche podkreślił, że taka impreza jest ważna, bowiem zawsze bardzo trudno było mu przedstawić racje archeologii podczas posiedzeń komisji sejmowych. Kilka ustaw, między innymi o ochronie dóbr kultury, trudno było przeprowadzić. Może teraz będzie łatwiej.

Podczas tych kilku dni cały czas czuwała policja, na szczęście obyło się bez interwencji. W cieniu drzew czekała też karetka pogotowia. Była potrzebna przy udzielaniu pierwszej pomocy, zdarzały się bóle brzucha, omdlenia i tym podobne dolegliwości.

W zupełnie nieodległe czasy przeniosła archeologów młodzież, kiedy wzniosła spontanicznie okrzyki na cześć Wiesława Zajączkowskiego. Po biskupińskich niwach niosło się gromkie: "Wiesław, Wiesław, Wiesław...". Jak prędko to, co było współczesnością staje się archeologią...

MARIA WARDA

Złote gody

Państwo Marianna i Stefan Kowalewscy. fot. Maria Warda

23 września państwo **Marianna** i **Stefan Kowalewscy** z Mięcierzyna obchodzili *Złote Gody*. Z tej okazji w Urzędzie Stanu Cywilnego w Rogowie odbyła się uroczystość, podczas której wójt gminy **Józef Sosnowski** wręczył małżonkom medale *Za długoletnie pożycie małżeńskie* nadane przez prezydenta Rzeczypospolitej Polskiej **Lecha Wałęsę**. Kierownik Urzędu Stanu Cywilnego **Zygmunt Wiśniewski** obdarował ich kwiatami.

Po południu, tego samego dnia w kościele parafialnym w Lubczu została odprawiona msza św. dziękczynna w intencji jubilatów.

Państwo Kowalewscy wychowali pięcioro dzieci (czterech synów i córkę). Gospodarstwo rolne, które prowadzili przekazali synowi Zbigniewowi.

MARIA WARDA

Żnin

Ogień w starym młynie

We wtorek 26 września nad ranem wybuchł pożar w budynku magazynowym po byłej Spółdzielni Ogrodniczo-Pszczelarskiej należącym do **Jana R.** w Żninie. Pożar zauważył **Stanisław Z.** i on też o godzinie 4^{55} powiadomił miejscową Jednostkę Zawodowej Straży Pożarnej. Pierwszy samochód wraz z załogą na miejscu zajścia znalazł się po pięciu minutach. W akcji gaszenia wzięło udział 5 samochodów żnińskiej straży (w tym jeden podnośnik hydrauliczny), jednostki Ochotniczych Straży Pożarnych z Białożewina, Gąsawy, Cerekwicy, Tonowa, Biskupina, strażacy z Cukrowni oraz drugi samochód z podnośnikiem hydraulicznym z Jednostki Ratowniczo-Gaśniczej w Szubinie. Źródło ognia miało swoje miejsce prawdopodobnie między parterem a pierwszą kondygnacją. Spaleniu bądź nadpaleniu uległy kondygnacje o drewnianej budowie oraz konstrukcja stropów i dachu. By dostać się do ognia między stropem a dachem trzeba było rozcinać jego poszycie. Niektóre szyby w oknach pod wpływem gorąca popękały i wypadły a języki ognia wydostawały się na zewnątrz. Pożar ugaszono po 6 godzinach, ostatni strażacki wóz opuścił miejsce zdarzenia o godzinie 11^{00}.

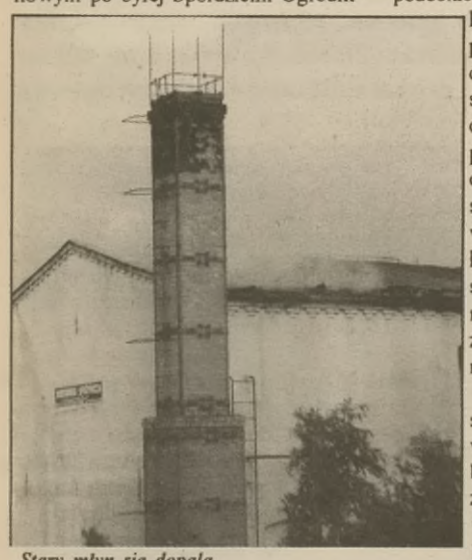

Stary młyn się dopala.

Najważniejszym jest to, że strażakom udało się powstrzymać ogień w głównej bryle budynku. Nie uległy też zniszczeniu maszyny zbożowe znajdujące się na parterze. Przypuszcza się, że przyczyną powstania pożaru było wykonywanie prac polegających na odcinaniu rur centralnego ogrzewania oraz kaloryferów prawdopodobnie spawarką wewnątrz pomieszczenia. Właściciel nie zgadza się z przypuszczeniami strażaków. Twierdzi, że prace takie owszem, były wykonywane lecz na zewnątrz budynku piłą elektryczną *bosch*, a robotę zakończono o 12^{00} dnia poprzedzającego pożar.

Dokładną przyczynę powstania pożaru określą biegli dokonując oględzin miejsca wypadku.

SŁAWOMIR KUJAWA
zdjęcia: **DOMINIK KSIĘSKI**

Dowodzący akcją gaszenia pożaru młyna starszy aspirant Waldemar Dietrich.

Dogaszanie wnętrza starego młyna. U dołu widoczny otwór wybity w murze przez strażaków.

Ostatni strażak - ogniomistrz Piotr Poliwka wraca z miejsca akcji do samochodu.

PRZYSZLI NA ŚWIAT

4 IX: Natan Jakub Szymańczak (Słonawy)

7 IX: Daria Joanna Mikołajczak (Jaroszewo)

10 IX: Klaudia Oliwia Kida (Ojrzanowo), Martyna Sławomira Thielmann (Szubin), Mateusz Zawielak (Rozpętek)

11 IX: Miłosz Patryk Biel (Złotowo), Damian Dariusz Wróblewski (Szubin)

12 IX: Remigiusz Tobiasz Bejmowicz (Szubin), Andrzej Kitzman (Tuchola), Weronika Pisarek (Turza), Damian Rosiński (Rynarzewo)

13 IX: Radosław Nowaczewski (Elizewo), Tomasz Paluch (Skórki), Dawid Wiśniewski (Szubin)

14 IX: Aldona Estera Guziolek (Szubin), Maciej Zmudziński (Karmelita)

15 IX: Marzena Kuczma (Gogółkowo), Natalia Sala (Żnin), Natan Sobczak (Żnin), Krystian Zawielak (Żurawia), Paula Zawielak (Żurawia)

16 IX: Agata Anna Lignowska (Łabiszyn)

17 IX: Fabian Amadeusz Chmielewski (Rogowo), Maciej Henryk Jurek (Kcynia), Gerard Kąkol (Złotowo), Karol Adrian Przybylak (Jabłówko), Natalia Rymarkiewicz (Sobiejuchy)

19 IX: Alicja Ewa Kowalska (Mięcierzyn)

POBRALI SIĘ

23 IX: Sławomir Kozłowski (Żnin) i Honorata Rysio (Żnin), Remigiusz Piotr Pakulski (Żnin) i Magdalena Gadzińska (Złotniki), Marek Bogusław Staszewski (Żnin) i Lucyna Dorota Tabatowska (Żnin), Krzysztof Dariusz Wachowicz (Kruszyn Krajeński) i Barbara Pejka (Ustaszewo), Arkadiusz Warda (Juncewo) i Małgorzata Alicja Jaworska (Podobowice), Paweł Stanisław Wiatrowski (Lubostroń) i Małgorzata Karaś (Brzyskorzystewko)

25 IX: Jarosław Depczyński (Gniezno) i Mirosława Zombek (Rogowo)

Podwójny ślub

23 września w Urzędzie Stanu Cywilnego w Szubinie odbyła się nietypowa ceremonia zawarcia związku małżeńskiego. Jednego dnia i o jednej godzinie rodzeństwo - **Magda Lisiecka** i **Piotr Lisiecki** ze swoimi *połowami* wzięli ślub. *Jest to drugi tego rodzaju przypadek, w mojej 18-letniej pracy* - powiedziała kierownik Urzędu Stanu Cywilnego **Danuta Siwak**. (rn)

ZMARLI

Stanisława Dudek, l. 61 (Szubin) **16 IX**;
Helena Grzechowiak, l. 90 (Żnin) **19 IX**;
Zofia Żmudzińska, l. 71 (Kcynia) **19 IX**;
Wanda Lange, l. 73 (Dąbrowa) **20 IX**;
Irena Domagalska, l. 45 (Dąbrowa) **21 IX**;
Edward Sędecki, l. 76 (Wilczkowo) **21 IX**;
Wiktoria Sieradzka, l. 79 (Bydgoszcz) **21 IX**;
Kazimiera Kaiser, l. 75 (Żnin) **24 IX**;
Marian Majkowski, l. 66 (Żnin) **24 IX**;

podali do druku:
Zygmunt Wiśniewski,
Teresa Dytman, **Danuta Siwak**

Ośrodek Szkolenia Zawodowo-Dokształcający *Kursal* w Żninie
Informacja i zapisy na kursy:
tel. 21-000 w godz. 8^{00}-20^{00}

PHUP
Jerzy Niezgoda
Żnin, ul. Traugutta 6
oferuje
WĘGIEL ORZECH
gat. I - 230 zł za tonę
Przy zakupie
powyżej 5 t - 220 zł za tonę.
Tel. 21-125.

Z policyjnego notesu

❑ 6 września w Wapiennie (gm. Barcin) pobito **Romana K.** Doznał on obrażeń klatki piersiowej. Dwóch sprawców pobicia ustalono. (zj)

❑ W nocy z 10 na 11 września w Złotowie (gm. Barcin) włamano się do sklepu spożywczo-przemysłowego należącego do GS w Barcinie. Sprawcy skradli artykuły spożywcze, tytoniowe i monopolowe o wartości 5000 złotych. (zj)

❑ W nocy z 12 na 13 września w Kowalewie (gm. Szubin) nieznany sprawca uszkodził drewniany płot przy posesji **Barbary R.** Straty wynoszą 200 złotych. (zj)

❑ W nocy z 14 na 15 września w Szubinie przy ulicy Dąbrowskiego 15 włamano się do piwnic i skradziono dwa rowery górskie - *Stern* i *Giewont*. (zj)

Gorące wieści

❑ 21 września w Grocholinie (gm. Kcynia) Straż Pożarna pomagała w przywracaniu do ruchu zalanej drogi. (zj)

22 września w Barcinie strażacy wypompowywali wodę z zalanych magazynów zbożowych. (zj)

❑ 23 września w Żninie w wyniku opadów deszczu istniało niebezpieczeństwo zalania dokumentacji w budynku PCK. Niezbędna była pomoc Straży Pożarnej, która wypompowała wodę. (zj)

❑ W nocy z 15 na 16 września w Szubinie przy ulicy Dąbrowskiego 5, 7 i 11 włamano się do piwnic i ukradziono rowery górskie: *Apache* (czarny), ATB-*Atos* (bordowy) oraz niebieski, produkcji tajlandzkiej. (zj)

❑ W Barcinie przy ul. Artylerzystów nieznany sprawca ukradł z balkonu rower górski. Straty **Zbigniewa S.** wynoszą 570 złotych. (zj)

❑ Pomiędzy 9 a 12 września w Wolicach (gm. Barcin) włamano się do domku letniskowego **Alicji H.** z Barcina. Skradziono wyposażenie na wartość 600 złotych. (zj)

❑ Z 18 na 19 września policjanci z Łabiszyna ujęli na gorącym uczynku trzy osoby zabierające z lasu łupy pochodzące z włamań do domków letniskowych w Annowie (gm. Łabiszyn). (zj)

❑ 22 września o godz. 11^{40} na ul. Traugutta jadący samochodem *opel record* **Jan J.** nie zachował należytej ostrożności przy przejeździe kolejowym i został uderzony przez pociąg relacji Damasławek - Inowrocław. Obrażeń ciała doznała pasażerka **Janina J.** (el)

Nasza informacja jest NAJSZYBSZA, ogłoszenia NAJTAŃSZE!

W kwiatach pracowałaś i pośród nich spoczęłaś

Przepełnieni do głębi bólem, w sobotnie popołudnie 23 września pożegnaliśmy uczestnicząc we mszy św. żałobnej w kościele parafialnym w Dąbrowie odprawionej na spokój duszy, naszej najukochańszej żony, mamusi, synowej, bratowej, szwagierki i cioci Ireny Domagalskiej.

Wszystkim tym, którzy uczestniczyli we mszy św. i pogrzebie, księżom proboszczom z parafii Dąbrowa, Parlin, Słaboszewo, krewnym, przyjaciołom i znajomym za złożone intencje mszalne, wieńce, wiązanki i kwiaty, kondolencje, wszystkim, którzy w jakikowiek sposób pomogli w tych trudnych dla nas chwilach Bóg zapłać.

Pamięć o Tobie niech trwa wiecznie. Spoczywaj w pokoju.

W smutku pogrążeni mąż, córki, teść, szwagier z żoną i synami.

Wszystkim, którzy uczestniczyli
w ostatniej drodze
na miejsce wiecznego spoczynku
oraz dzielili z nami smutek i żal po śmierci

ś. † p.

STANISŁAWA
ŚWITKOWSKIEGO

a w szczególności ks. Wojciechowi Daneckiemu,
prezesowi Spółdzielni Produkcyjnej
w Gogółkowie Czesławowi Łukomskiemu
oraz mieszkańcom wsi Gogółkowo
serdeczne podziękowania
składa żona

ZAKŁAD USŁUG POGRZEBOWYCH
ALWI
ALINA I WIESŁAW WNUK, ŻNIN, UL. SKŁADOWA 20

Zakłady czynne całą dobę: - Żnin, ul. Składowa 20, - Janowiec, ul. Śniadeckich 20

Telefon 21-060 całą dobę

- organizacja pogrzebów (najtaniej),
- przewozy zwłok na terenie całego kraju (niskie stawki),
- transport zagraniczny, - na terenie Żnina przewozy zwłok bezpłatne,
- obsługi ceremonii pogrzebowej wykonywane są przy użyciu standardowych Nys, - **autokarawanów Volvo i Mercedes** oraz ekskluzywnego **amerykańskiego Cadillaca,**
- wieńce i wiązanki własnej produkcji na podkładzie gąbczastym (nie niszczą płyt nagrobkowych) oraz świerkowym z kwiatów sztucznych, jedwabnych i żywych,
- różne typy trumien: olchowe, sosnowe, dębowe od wersji podstawowej za 900 tys. do 10 mln. zł (wersja francuska - exclusive, import z Anglii, USA),
- stypy w cenach konkurencyjnych (przewóz gości w obie strony gratis),
- płatności po wykonaniu usługi,
- dokonujemy również ekshumacji zwłok wraz z załatwieniem formalności.

Organizujemy pogrzeby dostosowane do możliwości finansowych klienta oraz bezprocentowo kredytujemy płatności.

PAŁUKI
PISMO LOKALNE
Nakład 5.301 egz.
Wydawca i redaktor naczelny:
Dominik Księski
Redaguje zespół:
Eugeniusz Dobaczewski, Marian Kawka,
Aleksander Kmiećkowiak, Dominik Księski

Stali korespondenci: Łabiszyn: Ryszard Nowicki, **Rogowo**: Maria Warda, **Szubin**: Ryszard Nowicki, Zyta Janowiak, **Barcin**: Ryszard Nowicki, **Janowiec**: Czesław Czuliński, **Gąsawa**: Jacek Mielcarzewicz, **Kcynia:** Józef Marosz, **Dąbrowa**: Maria Warda, Paweł Domagalski, **Wapno**: vacat, **Damasławek**: Artur Bromberger,. **Żnin:** Sławomir Kujawa; **Sport:** Grzegorz Berdysz, Mariusz Kolasiński. **Akwizycja reklam:** Marek Olejnik.
Adres redakcji: Żnin, Plac Wolności 7, tel./fax/modem: 209-28. **Sekretariat**: Ewa Poliwka i Mirosława Walczak. **Skład i łamanie:** WALKEN: Ewa Poliwka, Mirosława Walczak, Iwona Palecka, Ewa Konwińska, Marek Olejnik. **Korekta:** Beata Turek, Stanisław Tyrakowski. **Druk**: Prasowe Zakłady Graficzne w Bydgoszczy, ul. Wojska Polskiego 1. **Kolportaż:** Poczta Polska SA, *Ruch* SA. Zastrzegamy sobie prawo skracania nadesłanych tekstów. Za treść reklam i ogłoszeń oraz zmiany w programie telewizyjnym nie odpowiadamy. Konto bankowe: *Pałuki, Pismo lokalne*, BG o/Żnin, 300878-9090-136.
Prenumeratę pocztową przyjmują wszystkie urzędy pocztowe w całym województwie bydgoskim.

Punkty przyjmowania reklam i ogłoszeń:
Barcin, Sklep Papierniczy, Plac 1 Maja
Dąbrowa Mogileńska, Paweł Domagalski, bar
Kcynia, sklep *Rywal*, Rynek 19
Łabiszyn, kwiaciarnia, ul. Szubińska 22
Rogowo, sklep *Skrzat*, ul. Kościelna 1
Szubin, Księgarnia *Nowa*, ul. Młyńska 22
Wapno, Biblioteka Publiczna, ul. Świerczewskiego 12
Żnin, sklep *Hobby*, ul. Wandy Pieniężnej 20
Żnin, sklep *Majster*, ul. Kościuszki 1
Zgłoszenia przyjmujemy też telefonicznie (tel. 209-28) i w redakcji.

Żefam Żnin

Pracujemy nad nowym systemem wynagradzania

O zmianach w *Żefamie* informowaliśmy w 32 numerze Pałuk. Dziś dyrektor zakładu Jan Biniecki odpowiada na pytania dotyczące związków zawodowych i płac.

Maria Warda: - W zakładzie działały dwa związki zawodowe. Jak wygląda ich los po przejęciu firmy przez nowego właściciela?

Jan Biniecki: - Jeśli chodzi o związek zawodowy branżowy, to po prostu musi spełnić wszystkie formalności, aby się przerejestrować. W tej chwili związek ten załatwia sprawy w sądzie. Kiedy spełnią wszystkie formalności mogą funkcjonować. Nie ma ku temu żadnych przeciwwskazań. Jeśli chodzi o *Solidarność*, to uważam, że nie mogą przejść z firmy do firmy dlatego, że Köhler+Bovenkamp Polska nie jest następcą prawnym *Żefamu*. Związek ten liczy bodajże 28 osób w całym zakładzie. Najlepiej byłoby dla wszystkich, aby ten związek spełnił wszystkie formalności związane z powstaniem od początku w nowej firmie. Nie mam nic przeciwko nowym wyborom, agitacji nowych członków itd.

- Kiedy rozważano 10% podwyżkę płac, pan był przeciwny i uważał, że te pieniądze winny być wypłacane w formie premii. Dlaczego?

- A dlaczego to jest takie istotne?

- Przyzna pan, że między premią a podwyżką jest różnica. Zarobki nie są chyba aż tak wielkie.

- Proszę pani, premię teoretycznie może dostać każdy. Jeżeli wszyscy sprostają, to każdy dostanie. Od samego początku była propozycja podwyższenia wynagrodzenia o 10% z chwilą przejęcia przez nowego właściciela. Jedną z moich propozycji, którą przedstawiłem kierownikom było, aby te 10% dać ludziom w formie premii. W ten sposób można by motywować pracowników. Część kierowników była za takim rozwiązaniem, część przeciw. Czas uciekał, nie mogliśmy się dogadać, w związku z tym podjąłem decyzję, aby dać po równo 10% dla wszystkich. Taka podwyżka była od 1 sierpnia.

- Czy o premii dla pracowników mówiło się wcześniej?

- Była taka propozycja ze strony kierowników. Mówili, że nie mają argumentów do motywowania pracowników, bo nie ma premii. Dlatego właśnie zaproponowałem takie rozwiązanie.

- Czy po uregulowaniu podwyżek wróci temat premii?

- W tej chwili nie ma tego typu wynagrodzeń. Siedzimy nad nowym systemem wynagradzania, w którym nie jest wykluczone, że premia będzie. Do zakończenia tej sprawy mamy półtora miesiąca.

- Jak wygląda produkcja?

- Idzie pełną parą. Następne podwyżki uzależnione są tylko od efektów pracy. Nie ma problemu z dylematem czy zwalniać ludzi. Pracy jest dużo i zastanawiamy się ilu ludzi trzeba będzie przyjąć.

- Dziękuję za rozmowę.

MARIA WARDA

Żnin

Dalsza budowa kanalizacji

W artykule *Przetargi na grube miliardy* (34 nr *Pałuk*) pisaliśmy o okolicznościach, które doprowadziły do rozpoczęcia budowy kanalizacji sanitarnej, budowy kratowni i komory odgazowania żnińskiej oczyszczalni ścieków. Wszystko to w ramach regionalnego programu oczyszczania ścieków. Trzecią inwestycją mieszczącą się w tym programie jest opracowanie projektu wykonania rozbudowy oczyszczalni ścieków, do którego prawdopodobnie w przyszłości dołączy cukrownia. Na te inwestycje przewiduje się wydać do końca roku około 1.250.000 zł.

Firma *Ekolog* Piła złożyła protest w sprawie budowy kanalizacji sanitarnej w mieście, której wykonanie komisja przetargowa zleciła *Hydrobudowie* Poznań (najkorzystniejsza oferta). Pilskie przedsiębiorstwo powołując się na artykuł 80 ustawy *O zamówieniach publicznych* z dnia 10 czerwca 1994 r. wskazywało przede wszystkim na uchybienia związane z preferowaniem jednego z oferentów. Protestującej firmie komisja złożyła wyjaśnienie, które ta uznała i nie wniosła już odwołania do prezesa zamówień publicznych.

5 września między Urzędem Miejskim w Żninie z *Hydrobudową* Poznań podpisano umowę o wykonawstwie robót. Zakład ten do końca 1997 r. ma wykonać około 17 km sieci za łączną sumę 4.514.690 zł plus VAT, z czego około 10 km powinno zostać oddane do użytku w czerwcu przyszłego roku. Na ten odcinek przeznaczono około 2.500.000 zł. To pieniądze z przyznanej promesy kredytowej przez Narodowy Fundusz Ochrony Środowiska i Gospodarki Wodnej. Umowę o kredyt preferencyjny z Bankiem Ochrony Środowiska w Bydgoszczy popisano 21 września.

Większość prac przebiegać będzie na osiedlu Żnin-Góra. Być może prace te okażą się w jakiś sposób uciążliwe dla mieszkańców, jednak musimy okazać trochę cierpliwości, bowiem końcowym efektem tych przedsięwzięć będzie to, czego wszyscy pragniemy, czyli czyste jeziora.

SŁAWOMIR KUJAWA

Gąsawa

Sprzątnęli nawet krzewy

Mimo, iż mieszkańcy gminy Gąsawa żyli Festynem Archeologicznym w Biskupinie to jednak czynnie i z wielkim rozmachem włączyli się do akcji *Sprzątamy Świat - Sprzątamy Pałuki*. Jak poinformowała **Lucyna Miszczak** z Urzędu Gminy w Gąsawie (która była koordynatorem tej akcji na terenie gminy), udział w sprzątaniu wzięły wszystkie zakłady pracy, szkoły, Ochotnicze Straże Pożarne, Klub Sportowy, LOK, Muzeum w Biskupinie, mieszkańcy poszczególnych wsi.

Głównie sprzątano najbliższe otoczenie, tj. tereny wokół zakładów pracy, szkół, boiska, pobocza dróg, obszary przy przystanku PKS, skwery.

Pozbierane śmieci zostały wywiezione na gminne wysypisko w Łysininie. Wszyscy biorący udział w tegorocznym sprzątaniu Pałuk zadeklarowali, iż w przyszłym roku też staną do walki ze śmieciami.

A tak na marginesie sprzątania. W samym centrum Gąsawy już od dłuższego czasu sukcesywnie odnawiane są planty. Nawieziono nowej ziemi, posiano świeżą trawę, nasadzono oryginalne krzewy i właśnie krótko przed akcją sprzątania świata ktoś sobie wziął to tak do serca, że "sprzątnął" (czytać: ukradł) siedem nowo posadzonych krzewów. Nie o takie sprzątanie przecież chodziło.

JACEK MIELCARZEWICZ

Nowy chodnik, stare myślenie

Na ul. Klemensa Janickiego, począwszy od skrętu na ulicę Górską w kierunku do Jadownik położono nowy chodnik. Kostki *polbruku* ułożono między kolejnymi słupami energetycznymi, biegnącymi wzdłuż jezdni.

Ułożenie chodnika 0,5 m dalej od jezdni było możliwe, ponieważ jest tam jeszcze sporo miejsca. Wówczas ludzie nie zderzaliby się ze słupami, między którymi można było zasiać trawkę.

Oto bezmyślność: chodnik, udekorowany słupami, stojącymi na jego środku *fot. Marek Olejnik*

Radny **Jerzy Kowalski** mówi, że problemy z tą ulicą sięgają roku 1980. Ostatnio zabiegał o położenie chodnika dalej, ale nic nie zdziałał, gdyż jest to droga wojewódzka. Chodnik na poboczu wykonywała firma mogileńska na zlecenie Zarządu Dróg w Mogilnie, nie było to więc w gestii gminy.

Kierownik Posterunku Energetycznego **Ignacy Żurek** także proponował przesunięcie chodnika. W ubiegłym tygodniu energetycy remontowali linię na opisywanym odcinku ul. Klemensa Janickiego. Nad boiskiem Szkoły Podstawowej nr 3 zwykłe druty zastąpiono izolowanymi, założono też lampę. Pracownicy Rejonu Energetycznego z Mogilna przestawili słup narożny, który najbardziej przeszkadzał przechodniom. Kierownik Żurek jest zdania, że wszystkie słupy można przesunąć, co wiązałoby się ze skracaniem bądź wydłużeniem przyłączy do poszczególnych posesji. Kto jednak poniósłby koszty?

Wszystko wskazuje na to, że chodnik można było zrobić ładniej i funkcjonalniej. Teraz nic już się na to nie poradzi ze względu na koszty.

W urzędach najczęściej rozmowę kończyła opinia, że powinniśmy się cieszyć, że chodnik w ogóle założono.

SLAWOMIR KUJAWA

Którego nie widać

Na jezdni ulicy Wandy Pieniężnej w Żninie pobudowano progi zwalniające (muldy) w celu ograniczenia szybkości pędzących pojazdów. Część betonową wykonała firma pana Ziółkowskiego ze Żnina, a asfaltową Zakład Usług Komunalnych z Nakła.

Znaki ostrzegające o istnieniu muld przed każdą z nich z obu stron ulicy na zlecenie Urzędu Miejskiego ustawiło Przedsiębiorstwo Usług Komunalnych ze Żnina. Jeden z tych znaków znalazł miejsce przy płocie Szkoły Podstawowej nr 2. Ustawiono go dokładnie pod konarami rozłożystej lipy rosnącej na trawniku "dwójki". Gęste gałęzie z liśćmi uniemożliwiają jego spostrzeżenie nawet z odległości 1-2 m. Widać tylko metalowy słupek utrzymujący znak i nic więcej.

W Wydziale Inwestycji i Remontów powiedziano, że znak ten został ustawiony jak najbardziej prawidłowo i nie można go przestawić w przód lub do tyłu, gdyż rzeczywistej odległości od muldy nie odzwierciedlałaby wówczas umieszczona na znaku liczba metrów.

Jednak znak musi być widoczny. Aby tak się stało będzie wydane zezwolenie leśnika na obcięcie gałęzi go zasłaniających. Inspektor leśnictwa **Zdzisław Adamczak** przebywa na urlopie, tak więc są pewne trudności ze zdobyciem zezwolenia. Jednak zapewniono mnie, że jeszcze dziś (środa), jeśli to tylko będzie możliwe urzędnicy postarają się ściągnąć telefonicznie inspektora Adamczyka i uzyskać zezwolenie na obcięcie gałęzi.

SŁAWOMIR KUJAWA

PS. A może lepiej zmienić liczbę metrów na znaku i nie ciąć drzewa? (dk)

Browar przygotowany, właścicielki - nie

Browary Bydgoskie, sp. z o. o. przygotowane są do przekazania w dniu 30 września browaru w Żninie właścicielkom - Bronisławie Grabarz i Zdzisławie Okarmie.

Jak już informowaliśmy, miesiąc temu *Browary Bydgoskie* odrzuciły propozycję dzierżawy browaru od właścicielek. W sprawie sprzedaży żnińskiego zakładu Browarom Bydgoskim 25 września prowadzone były ogólnikowe jedynie rozmowy, z których nic nie wynikało.

Adwokat reprezentujący **Bronisławę Grabarz** przysłał następnego dnia zarządowi bydgoskiej spółki (dzierżawiącej do 30 września browar od wojewody) pismo, w którym oświadczył, iż obie panie nie przejmą w dniu 30 września zakładu ze względu na to, iż nie są do tego przygotowane.

Jeżeli więc prawowici właściciele nie przejmą żnińskiego browaru w dniu 30 września, Browary Bydgoskie zwrócą go wojewodzie, aczkolwiek prowadzić będą - już na jego zlecenie - administrację terenem i budynkami mieszkalnymi przez najbliższy miesiąc.

W Żninie tymczasem 27 września pojawił się zięć **Zdzisławy Okarmy.** O celu i efektach wizyty nie posiadamy żadnych informacji.

Browar już zakończył warzenie piwa, do piątku do godziny 15 będzie trwała jego sprzedaż, reszta w tanku odjedzie do Bydgoszczy.

DOMINIK KSIĘSKI

Gąsawa

Wojna z Zielonymi

Żadne środki przekazu tego nie ogłaszały, toteż mało kto wiedział, że sytuacja polityczno-militarna na arenie międzynarodowej uległa zaostrzeniu już od końca sierpnia tego roku.

Przywódcy państw sąsiednich - *Zieloni*, w swych wystąpieniach wskazywali na potrzebę rewizji granic i nowy podział stref wpływów w Europie. Stało się jasne, iż zamierzają wkroczyć w granice Polski. Pod pozorem ćwiczeń przygotowują swoje siły zbrojne do agresji. Dlatego też Komitet Obrony Kraju podjął uchwałę dotycząca obrony.

Jak obronić się przed Zielonymi? Na zdjęciu od lewej: Walenty Mazany, Wojciech Putz i obserwator - Zbigniew Kozber.

Wojna wybuchła 15 września i trwała do 16 września. Dotarła do gminy Gąsawa. Najbardziej ucierpiało Marcinkowo, w którym nastąpiło skażenie związkami rtęci. Także nieprzejezdna była droga na odcinku Żnin-Rogowo. Oczywiście wszystko to odbywało się na sucho, w ramach kompleksowego, wieloszczeblowego ćwiczenia wojewódzkiego Obrony Cywilnej.

W gminie Gąsawa w ćwiczeniach brały udział 52 osoby, był to zespół kierowniczy przy Urzędzie Gminy gdzie pełnione były stałe dyżury, drużyna wykrywania i alarmowania oraz drużyna ochrony przed skażeniem zwierząt gospodarskich.

Obserwatorem w Gąsawie był inspektor do spraw Obrony Cywilnej przy Urzędzie Rejonowym w Żninie - **Zbigniew Kozber**. Po podsumowaniu wojewódzkim gmina Gąsawa zakończyła te ćwiczenia z wynikiem dobrym.

JACEK MIELCARZEWICZ

Kcynia

Poprawa wyglądu ulic

W ciągu 9 miesięcy bieżącego roku wyraźnie poprawił się wygląd i estetyka ulic Kcyni. Głównym wykonawcą robót jest Zakład Gospodarki Komunalnej i Mieszkaniowej.

W okresie wiosennym zakończono budowę nawierzchni (trylinka) wraz z kanalizacją deszczową ulic Krzywej i Garncarskiej (długość 60 m); w okresie letnim na Osiedlu Libelta poprzez ułożenie nowej nawierzchni (trylinka) połączono obwodnicą ulice: Sienkiewicza i Powstańców Wielkopolskich (152 m).

W sierpniu zakończono przebudowę ulicy Klasztornej (nawierzchnia z trylinki) na odcinku 185 m. Dokonano częściowej naprawy nawierzchni ulic (tłuczeń kamienny i masa asfaltowa): Witosa, Nowej, Ogrodowej, Libelta, Świerczewskiego, Dworcowej, Poznańskiej, Rynek.

Pracownicy ZGKiM w Kcyni położyli nowy chodnik z kostki polbruk przy ulicy Sądowej (166 m) i Ogrodowej (50 m), zaś z płytek cementowych ułożono chodnik przy ul. 22 Stycznia (60 m) i przy ul. Dworcowej (300 m).

Łącznie na modernizację ulic miasta przeznaczono 90.000 zł.

Mieszkańcy Kcyni żywią nadzieje, iż w przyszłym roku władze samorządowe zaplanują w budżecie też niemałą kwotę pieniędzy na modernizację ulic, co jeszcze bardziej przyczyni się do poprawy wyglądu miasta. Jeśli taka tendencja się utrzyma, to można przewidzieć, iż za 2-3 lata wszystkie ulice Kcyni będą miały odpowiednią nawierzchnię i należyte chodniki. Tak trzymać!

A w kolejce czekają ulice: Okrężna, Podgórna, Ogrodowa, Jurczyka, Waryńskiego, Młyńska, Pałucka.

JÓZEF MAROSZ

Twój kawałek Europy

♦ Dobiegają końca prace przy budowie wodociągu w największej wsi gminy Janowiec - Świątkowie. Wszystko wskazuje na to, że jeszcze tylko w tym roku Zakład Usług Miejskich, będący wykonawcą wodociągu, przystąpi do budowy w najmniejszej wsi, jaką jest Welna. W kolejce oczekuje rozrzucony po kilku koloniach Zrazim, przyległe do miasta sołectwo Flantrowo o rozproszonej zabudowie oraz dwa małe zwarte sołectwa Żużoły i Wybranowo. (cz)

♦ W gminie Janowiec ukazały się wywieszki ze znakiem firmowym Zakładów Mięsnych S.A. informujące, że skupiają one każdą ilość trzody chlewnej i płacą 2,80 zł za 1 kg. Nie ma skupu w soboty. (cz)

♦ Najwięcej telefonów w gminie Janowiec posiada Janowiecka Wieś. Z 21 właścicieli budynków mieszkalnych 15 posiada telefony. Natomiast tylko po jednym telefonie ma Puzdrowiec i Żużoły. Najwięcej chętnych do instalacji telefonów jest w Juncewie i Świątkowie, ale sprawa instalacji telefonów w tych wsiach utknęła w martwym punkcie. (cz)

♦ 28 września w Barcinie odbyła się sesja Rady Miejskiej, 29 września o godz. 10^{00} rozpocznie się sesja Rady Miejskiej w Łabiszynie. 2 października o godz. 10^{00} odbędzie się XV sesja Rady Miejskiej w Szubinie. W programie między innymi wybór zastępcy burmistrza. (rn)

♦ 27 września w Bibliotece Publicznej Miasta i Gminy w Łabiszynie odbył się konkurs plastyczny pt. *Kolorowa jesień*. (rn)

♦ W ubiegłym tygodniu Centrum Kultury, Rozrywki i Rekreacji w Łabiszynie otrzymało profesjonalny stół do gry w ping-ponga. (rn)

♦ 25 września w Rejonowej Bibliotece Publicznej w Szubinie uroczyście rozpoczęto nowy rok kulturalno-oświatowy. (rn)

♦ 20 września do Szubina z roboczą wizytą przybył Komendant Główny Państwowej Straży Pożarnej nadbrygadier **Feliks Dela**. (rn)

♦ W Szubinie Zarząd Koła 11 Polskiego Stowarzyszenie Diabetyków 30 września organizuje spotkanie ludzi chorych na cukrzycę. W programie przewidziana jest msza św. w kościele św. Andrzeja Boboli w Szubinie oraz spotkanie w Szubińskim Domu Kultury z dr **E. Piotrowską**, która wygłosi prelekcję. Pokazany zostanie również film o leczeniu chorych na cukrzycę. (rn)

♦ W Szubinie trwają intensywne prace przy budowie pomnika ofiar hitlerowskich i komunistycznych. W niedługim czasie nastąpi uroczyste odsłonięcie obiektu. (rn)

♦ W Szubinie przy ul. 3 Maja trwa układanie krawężnika i chodnika. Piesi muszą szczególnie uważać. (rn)

♦ 23 września w Szubinie podczas akademii z okazji 30-lecia szkoły rolniczej burmistrz miasta **Andrzej Wrona** postanowił przeznaczyć na cele szkoły 1000 zł, przewodniczący Rady Miejskiej **Waldemar Szaliński** 500 zł - z własnej kieszeni, prezes spółdzielni mieszkaniowej **Remigiusz Kasprzak** 1500 zł na remont placówki. Znaleźli się również inni sponsorzy. (rn)

♦ Żniński Dom Kultury ogłasza nabór dzieci na naukę języków. Spotkanie organizacyjne dzieci, chcących uczyć się angielskiego (klasy II-VII) odbędzie się 2 października o godz. 17^{00}, chcących poznć język niemiecki (klasy IV-VIII) Dom Kultury zaprasza na spotkanie organizacyjne 2 października o godz. 16^{30}. (jd)

♦ Od piątku, 22 września, do poniedziałku przed południem żniński ZEC ogrzewał nasze mieszkania. Stało się to na życzenie głównego odbiorcy ciepła, posiadającego założone liczniki czyli Spółdzielni Mieszkaniowej. W poniedziałek zaniechano przesyłu ciepła ze wzdlędu na poprawę pogody. (sk)

♦ Blok przy ul. Kopernika 2 jest obecnie ocieplany. Pierwsze wejście od strony rzeźni na ul. Mickiewicza jest w trakcie przebudowy, usuwane są popękane luksfery (szklane płytki). Mieszkańcy zgodzili się współfinansować koszty tej operacji - będą mieli podniesiony czynsz o 20 zł. Po zakończeniu prac (jeśli aura pozwoli), ekipa budowlana będzie kontynuowała prace przy następnym bloku. (sk)

♦ 30 września o 16^{00} w świetlicy w Szczepicach odbędzie się blok imprez rekreacyjno-sportowych dla dzieci i młodzieży szkolnej (połączony z dyskoteką), na który serdecznie zaprasza w imieniu organizatorów Kcyński Ośrodek Kultury. (kt)

Kcynia

Nowy blok komunalny

Kcynia - nowy, oddany do użytku komunalny blok mieszkalny przy ul. Młyńskiej.
fot. Józef Marosz

Budowa trwała 2 lata, kosztowała gminę 400.000 zł. Od października 1995 zamieszka tu 16 rodzin. Mieszkania w nowym bloku otrzymali: Teresa Kaczmarek, Barbara Gutsze, Hanna Pęczkowska, Jerzy Spławski, Grażyna Kołodziej, Leszek Kleczewski, Zbigniew Malak, Jolanta Podgórska, Maria Augustyn, Mariola Prędka, Jan Hamerski, Irena Brygiel, Adam Żmudziński, Czesław Pawłowski, Andrzej Jurek, Jolanta Tobys. Trwają ostatnie prace wykończeniowe i porządkowe.

JÓZEF MAROSZ

Dąbrowa

Prezes GS kapitanem okrętu flagowego Spółdzielczości Wiejskiej

Jubileuszowe obchody związane z 40-leciem Gminnej Spółdzielni w Dąbrowie uświetniono uroczystym Walnym Zgromadzeniem Spółdzielców.

Prezes spółdzielni **Romuald Ostrowski** wspomniał pierwszych założycieli spółdzielni, tj. przewodniczącego Rady Spółdzielczej **Aleksandra Łuczkę** ze Szczepanowa oraz członków zarządu, którymi byli **Aleksander Gajewski**, **Alojzy Konieczka** i działający społecznie **Jan Furdak**. W sprawach gospodarczych pomagał im **Zenon Janikiewicz**.

Trudne to były czasy. Pierwszym zakupem na rzecz spółdzielni była para koni. Z konnym transportem związane są nazwiska **Stefana Daszkiewicza** i **Stanisława Kowalewskiego**. Niezwykle trudne były początki w dziale obrotu towarowego i skupu. Nawozy, węgiel i zboże ważono na wadze dziesiętnej. Takie były problemy pierwszego zarządu.

Potem spółdzielnia umacniała się z roku na rok. W czterdziestoletnią historię wpisali się na trwałe: **Władysław Giziński**, **Henryk Ossowski**, **Zenon Mieszyński**, **Florian Kośmicki**, **Florian Cilski** oraz wielu innych, których nie sposób wymienić. Wszyscy zasłużeni goście otrzymali prezenty. Przy okazji nie obyło się bez łez wzruszenia.

Dawni prezesi dumni byli ze swojego następcy Romualda Ostrowskiego, który uważa, że obecna dobra kondycja spółdzielni jest efektem pracy całego zespołu. Pracownicy natomiast są dumni ze swego prezesa, który tak prowadzi spółdzielnię, że jest ona jedną z najlepszych w kraju. Tego zdania jest również dyrektor Fundacji Spółdzielczości Wiejskiej **Zenon Lewandowski**, który wręczył prezesowi list gratulacyjny od zarządu Fundacji Spółdzielczości Wiejskiej i pracowników Regionalnego Ośrodka Usług Spółdzielczych w Bydgoszczy.

Wręczając wyróżnienie Zenon Lewandowski powiedział: - *Spółdzielnia wasza została zaliczona do elitarnego grona, które nazywamy okrętami flagowymi Spółdzielczości Wiejskiej. Jest ich w kraju sto kilkadziesiąt. W regionie woj. bydgoskiego, toruńskiego i włocławskiego jest ich tylko 15 - w tym GS Dąbrowa.*

Dyrektor powiedział nadto, że w Gminnej Spółdzielni w Dąbrowie zostały zbudowane podstawy do jej rozwoju w przyszłości. Udało się pokonać trudności okresu przejściowego jednak o przetrwanie walczyć trzeba nadal. Prezes doskonale orientuje się jakie pułapki czekają na spółdzielczość. Przygotowanie zawodowe - jest radcą prawnym - pomaga mu je omijać.

Dobra kondycja spółdzielni sprawia, że jej członków przybywa i obecnie jest ich 220. Są to głównie ludzie młodzi, z którymi, zdaniem prezesa, dobrze się pracuje. Co ciekawe ciągną oni raczej w stronę rejonu pałuckiego a nie Mogilna. Na rzecz rolników pracuje mieszalnia pasz. Jest ona zautomatyzowana. W tym roku zaangażowano się w jej odtłuszczanie i odgrzybianie. W trakcie uruchamiania jest laboratorium. Prezes mówi, że surowiec od przyjęcia do wyprodukowania musi być kontrolowany. Planów na najbliższą przyszłość nie brakuje.

MARIA WARDA

Szubin

Jubileusz szkoły rolniczej

23 września w Zespole Szkół Centrum Kształcenia Rolniczego w Szubinie odbyła się uroczystość z okazji 30-lecia szkoły. W roku szkolnym 1965/66 powstała dwuletnia Zasadnicza Szkoła Ogrodnicza, a od 1 stycznia 1976 roku szkoła funkcjonuje pod obecną nazwą. Wśród zaproszonych gości była **Zofia Chroboczek**, żona patrona szkoły prof. dr. **Emila Chroboczka**.

Po przemówieniu dyrektora placówki **Anny Kuczkowskiej** historię ZSCKR i tradycje oświaty rolniczej w Szubinie przedstawiła **Maria Głowacka**.

Z wygłoszonego referatu wynika, że już w 1946 roku czynna była w Szubinie szkoła rolnicza. W tym samym okresie działała również męska powiatowa Szkoła Gospodarstwa Wiejskiego o kierunku ogólnorolniczym, która przygotowywała przyszłych kierowników gospodarstw rolnych i gospodarzy.

Od roku szkolnego 1948/49 w mieście funkcjonowało Liceum Rolnicze pierwszego stopniua dla dorosłych. Do szkoły trafiali absolwenci zespołów przysposobienia rolniczego i niższych szkół rolniczych. Dyrektorem i organizatorem liceum był **Włodzimierz Kucharczyk**. Placówka została rozwiązana na początku lat pięćdziesiątych.

W drugiej połowie lat pięćdziesiątych powołano Ośrodek Szkolenia Kadr Spółdzielni Produkcyjnych, który prowadził kursy agronomów, inseminatorów, starszych księgowych PGR, głównych księgowych, dyrektorów POM oraz ochrony roślin. W szkoleniach wzięło udział około 600 osób.

W roku szkolnym 1960/61 prowadzono Dwuzimową Szkołę Rolniczą. Zimą odbywała się nauka teoretyczna, a latem uczniowie pracowali w gospodarstwach rodziców.

W latach 1957-1965 istniała Roczna Szkoła Rolniczo-Gospodarcza dla dziewcząt, którą kierowała **Maria Włodkowska**. Do szkoły przyjmowano uczennice po 7 klasach szkoły podstawowej. Przez osiem lat istnienia szkoły ukończyło ją 385 uczennic.

W roku szkolnym 1965/66 powstała dwuletnia Zasadnicza Szkoła Ogrodnicza, której dyrektorem został **Stanisław Walkiewicz**. Pierwszą siedzibą szkoły był pałac, który później został adaptowany na internat. Do obecnego budynku uczniowie przenieśli się w 1975 roku.

W roku szkolnym 1975/76 powstało trzyletnie i czteroletnie Technikum Ogrodnicze, a w trzy lata później Policealne Studium Zawodowe, które działało do 1991 roku.

Zadaniem powstałego w 1976 roku Zespołu Szkół Centrum Kształcenia Rolniczego jest kształcenie, dokształcanie i doskonalenie młodzieży i dorosłych w zawodach rolniczych.

W bieżącym roku szkolnym 395 uczniów uczy się w trzyletniej Zasadniczej Szkole Ogrodniczej, pięcioletnim Technikum Ogrodniczym, trzyletnim Technikum Ogrodniczym na podbudowie szkoły zawodowej i Liceum Ekonomicznym o specjalności rachunkowość i rynek rolny. W 1988 roku szkole nadano imię Emila Chroboczka i sztandar.

Wielu absolwentów podejmuje studia na wydziałach rolniczych. O wysokim poziomie przygotowania uczniów do zawodu ogrodnika świadczą wyniki uzyskiwane w finałach centralnych Olimpiady Wiedzy i Umiejętności Rolniczych i zdobywane przez uczniów indeksy.

Zaplecze dla nauczania praktycznego stanowi przyszkolne gospodarstwo o powierzchni 25 ha z sadem, warzywnikiem, szklamiami i tunelami foliowymi. Uczniowie odbywają okresowe praktyki w gospodarstwie szkolnym oraz gospodarstwach uspołecznionych i indywidualnych.

W ubiegłym roku szkolnym rozpoczęto szkolenia rolników indywidualnych w zakresie pedagogiki. Będą oni mogli przyjmować uczniów na praktyki zawodowe.

W ciągu 30-letniej historii szkoły zmieniała się kadra kierownicza. W 1989 roku przeszedł na emeryturę długoletni dyrektor szkoły **Stanisław Walkiewicz**. Kolejnym dyrektorem został **Jacek Brakowski**, a w roku 1994 **Anna Kuczkowska**.

Życzenia z okazji jubileuszu złożyła Zofia Chroboczek. Do młodzieży powiedziała - *Najważniejsze jest umiłowanie prawdy, którą daje nauka. Z tej drogi nie dajcie się nigdy sprowadzić*.

Życzenia złożyli także posłanka **Barbara Hyla**, burmistrz **Andrzej Wrona**, przewodniczący Rady Miejskiej **Waldemar Szaliński**, ks. dziekan **Michał Kudlacik** i inni goście.

Zebrani gorącymi oklaskami nagrodzili program artystyczny wykonany przez uczniów szkoły, a następnie zwiedzili przygotowane wystawy.

RYSZARD NOWICKI

IX sesja Rady Gminy w Gąsawie

Powstanie studium uwarunkowań i kierunków zagospodarowania gminy

27 września w Gąsawie odbyła się IX sesja Rady Gminy w Gąsawie. Była to pierwsza sesja powakacyjna, toteż jej porządek obrad był bogaty, obejmował dziewiętnaście głównych punktów obrad i wiele podpunktów.

Po przeprowadzeniu formalnych procedur, tj. otwarcia, którego dokonał przewodniczący rady **Zygmunt Kurtyka**, przedstawieniu i przyjęciu porządku obrad, wyboru sekretarza, którym został **Ryszard Królikowski**, przyjęciu protokołu z poprzedniej sesji nastąpiło przedstawienie informacji przez **Zdzisława Kuczmę** o pracach Zarządu Gminy. Natomiast **Wiesław Zajączkowski** poinformował zebranych o pracach Sejmiku Samorządowego. Zapowiedział, iż 29 września gmina Gąsawa gościć będzie Komisję Oświaty i Kultury Sejmiku oraz to, iż od 24 do 27 września w Poznaniu odbywać się będzie sesja, dotycząca propozycji turystycznych odnośnie gmin.

Złożone wnioski i interpelacje dotyczyły: zainstalowania lampy ulicznej w Gogółkowie, naprawy dróg w Łysininie, Szelejewie, Biskupinie, rozwiązanie problemu dzikiego wysypiska w Szelejewie, powołanie straży wiejskiej na naszym terenie.

Na wyżej wymienione wnioski i interpelacje odpowiadał wójt gminy, który w większości przychylił się do nich, jednak w sprawie straży wiejskiej stwierdził, iż należy poczekać na odpowiednie przepisy.

Podjęto jednogłośnie uchwały o powołaniu obwodowych komisji wyborczych do przeprowadzenia wyborów na prezydenta Rzeczypospolitej. Uchwały w sprawie zmian w budżecie gminy na 1995 r., uchwały w sprawie inkasa podatków: rolnego, leśnego i od nieruchomości, uchwały w sprawie zmian w Statucie Gminy i Regulaminu Zarządu Gminy oraz uchwały w sprawie przystąpienia do sporządzenia studium uwarunkowań i kierunków zagospodarowania przestrzennego gminy Gąsawa.

Przewodniczący Rady Gminy przedstawił opinię RIO dla realizacji budżetu gminy Gąsawa i jak się okazało, była bardzo pozytywna.

Opinię w sprawie koncepcji ekologicznej systemu obszarów chronionych wygłosił **Zdzisław Kuczma**, który stwierdził, iż na terenie naszego województwa utworzono 22 oddziały ochronne, m.in. na terenie naszej gminy.

Padały różne propozycje w tej sprawie np. uaktywnienia działań Straży Ochrony Przyrody. O efektach przekonamy się później.

Na koniec zostało przedstawione pismo wojewody bydgoskiego w sprawie pełnienia funkcji publicznych przez radnych. Na tym posiedzenie sesji zakończono.

JACEK MIELCARZEWICZ

Agnieszka Jarocka z Szubina najlepszą modelką Polski

16 września w warszawskim hotelu *Victoria* odbył się konkurs *The Best Model of Poland'95* dla młodych profesjonalnych modelek. Laureatką konkursu została 17-letnia szubinianka **Agnieszka Jarocka**, która zdobyła również tytuł *The Best Face* (najpiękniejsza twarz) i *The Best Grace* (największa gracja).

Po raz pierwszy usłyszałem o sukcesie Agnieszki w wiadomościach telewizyjnych 17 września. Następnego dnia postanowiłem odszukać laureatkę konkursu. Okazało się to bardzo trudne, ponieważ... w mieście nikt nie zna Agnieszki. Rozpocząłem poszukiwania w liceach. W sekretariatach Liceum Ogólnokształcącego i Liceum Ekonomicznego usłyszałem, że nie ma takiej uczennicy. W końcu udało mi się skontaktować z ojcem laureatki, który powiedział, że jego rodzina jest w trakcie przeprowadzki z Solca Kujawskiego do Szubina.

Ojciec laureatki **Ryszard Jarocki** pomógł mi w ustaleniu terminu spotkania z Agnieszką. Nie było to łatwe, ponieważ dojeżdża ona do IV Liceum Ogólnokształcącego w Bydgoszczy, a przez kilka dni była nieobecna z powodu wyjazdu do Warszawy.

W końcu termin spotkania został ustalony. O wyznaczonej godzinie zjawiłem się w mieszkaniu państwa Jarockich. Czekając na Agnieszkę rozmawiałem z rodzicami.

Ryszard Jarocki nie kryje swoich obaw: - *Sądzę, że za gwałtownie wchodzi w świat dorosłych. Ma dopiero 17 lat. Gdyby tak chociaż dwa lata później* - powiedział.

Rodzice nie liczyli na sukces córki. Nie przywiązywali wagi do świata mody, w który wchodzi Agnieszka.

Mama wspomina, że córka zawsze miała zainteresowania muzyczne i chciała występować na scenie. - *Kiedyś na wczasach, gdy miała niecałe dwa lata ogłoszono konkurs na wiersz. Zajęła pierwsze miejsce. Była bardzo śmiała. Później kupowała rzeczy gustowne, firmowe i drogie. Lubi chodzić w dżinsach i butach na grubej podeszwie, na które nie mogę patrzeć. Zawsze twierdziła, że nie mam gustu. Ale kiedy jechała na konkurs do Warszawy śmiała się, że jedzie jako tło.*

Najlepsza profesjonalna modelka Polski mówi: - *Długo się zastanawiałam w Warszawie, co mam odpowiedzieć na pytanie, skąd jestem. Od poniedziałku, to jest od 18 września, miałam mieszkać w Szubinie. Odpowiedziałam więc, że jestem z tego miasta.*

Agnieszka karierę modelki rozpoczęła w 1994 roku. Wzięła udział w programie *Link Journal*. Spośród 4000 ofert została wybrana modelką miesiąca.

O udziale w konkursie *The Best Model of Poland* mówi: - *Podczas występu nie czułam tremy. Wystąpiłam w I kolekcji Haute Couture wystawionej w Polsce przez paryskich projektantów* ***Paco Robanne, Madamme Torrente, Stefano Roland***.

Agnieszka pragnie zostać modelką. Teraz jest w III klasie LO. Po ukończeniu szkoły średniej zamierza studiować handel zagraniczny. Mówi po angielsku i niemiecku.

Na pytanie, jakie nagrody zdobyła uśmiecha się pogodnie: - *Wszyscy to kojarzą z konkursem na miss piękności. Konkurs tego typu nie polega na nagrodach, a na otwarciu bramy do świata*. Agnieszka wkrótce jedzie do Mediolanu.

RYSZARD NOWICKI

Wieści z kina "Pałuczanin"

15 filmów w październiku

W żnińskim kinie w październiku same nowe filmy. Widzowie będą mieli do wyboru piętnaście tytułów. Na jeden dzień będą wypadały dwa seanse. Z ciekawszych filmów zobaczymy *Szklaną pułapkę 3, Waleczne serce (Brave Heart)* z Melem Gibsonem, *Pulp Fiction, Przed wschodem słońca, Skazani na szafszank, Kongo*.

Przygotowywany jest także film dla młodych widzów - *Awantura o Basię*. Jak się dowiedzieliśmy na ekran *Pałuczanina* powróci film polski pt. *Młode wilki*. Poprzednio był on grany tylko jeden dzień, gdyż taśma była potrzebna na przegląd filmowy. Przyjechali dystrybutorzy z Warszawy i taśmę zabrali. Kto *Młodych wilków* jeszcze nie widział, będzie miał okazję to zrobić w dniach od 30 września do 2 października o godzinie 17^{00}.

ARKADIUSZ MAJSZAK

Sypnęło grzybami

Na przykład **Bronisława Stanna** z Ustaszewa znalazła 21 września w pobliżu swego gospodarstwa ogromną pieczarkę o średnicy 22 cm oraz jeszcze dwie - równie duże. (dk)

Kulisy spirytyzmu

Wcale nie straszyło

W czwartek 21 września w świetlicy Żnińskiego Domu Kultury odbyło się spotkanie *Kulisy spirytyzmu* z redaktorem radia *PiK* - **Przemysławem Grzybowskim**.

Przyszło wielu zainteresowanych, świetlica pękała w szwach. Nic dziwnego bo temat szalenie interesujący. Spotkanie nie było - jakby ktoś mógł pomyśleć - wywoływaniem duchów, lecz wyjaśniało naukowe podstawy spirytyzmu. Dowiedzieliśmy się jak powstała ta dziedzina wiedzy.

Redaktor mówił o istocie kontaktów pomiędzy światem materialnym i niematerialnym oraz przedstawił ideę reinkarnacji. Powiedział jeszcze wiele innych rzeczy i odpowiedział na pytania przybyłych. Gdyby nie konieczność przerwania spotkania (spirytysta musiał iść na autobus) siedzielibyśmy do rana. Uczestnicy wykazali duże zainteresowanie tą nauką, dlatego Żniński Dom Kultury postara się zorganizować jeszcze takie spotkanie.

JĘDRZEJ DOBACZEWSKI

26 września w Żninie i Wągrowcu gościła grupa dziennikarzy polonijnych gazet z Białorusi i Ukrainy. Goście przyjechali ze studyjną wizytą do tygodnika "Pałuki" i dwutygodnika "Głos Wągrowiecki". Podróż zorganizowała toruńska fundacja "Pomerania". Na zdjęciu - goście przed tablicą pamiątkową w miejscu domu Śniadeckich. Pan Eugeniusz Skrobocki ("Głos znad Niemna", Grodno) zapowiedział nadesłanie do naszej gazety reportaży z miejsc związanych ze Śniadeckimi.

fot. Dominik Księski

Twój kawałek Europy

♦ 24 września przed kościołami po mszy św. zbierano pieniądze na renowację kościołów na Wschodzie, m. in. katedry we Lwowie. (jóm)

♦ 22 września (piątek) w kcyńskim liceum odbyły się tradycyjne "połowinki" uczniów klas trzecich. (jóm)

♦ W ostatnim czasie zakończono modernizację Ośrodka Zdrowia w Kcyni. Nowa elewacja poprawiła jego estetykę. Prace wykonała załoga remontowo-budowlana z Siernik koło Kcyni. (jóm)

♦ 29 września w kościele farnym w Kcyni pod wezwaniem św. Michała Archanioła przypada odpust. (jóm)

♦ Na zaproszenie przewodniczącego Rady Miejskiej **Waldemara Szalińskiego** w XV sesji Rady Miejskiej w Szubinie weźmie udział **Włodzimierz Cimoszewicz**. Sesja rozpocznie się o godz. 10^{00} w Szubińskim Domu Kultury. (rn)

♦ 26 września w TVP 2 o godz. 10^{00} i 19^{35} w programie dla dzieci *Wehikuł czasu* pokazano osadę w Biskupinie i opowiadano o życiu mieszkańców. (sk)

♦ W piątek 29 września odbędzie się posiedzenie Komisji Ochrony Środowiska, w którym wezmą udział przedstawiciele żnińskich zakładów pracy. Głównym tematem rozmów będzie ochrona środowiska w zakładach pracy. (sk)

♦ Plan dochodów gminy Żnin w pierwszym półroczu zwiększył się o 667.939 zł w stosunku do przewidywanego, w tym dotacje wzrosły o 383.256 zł a dochody własne o 284.680. (sk)

♦ Przedsiębiorstwo Produkcyjno-Usługowe *Saniko* spółka z o.o. z Bydgoszczy przeprowadza w Urzędzie Miejskim w Żninie remont polegający na wykonaniu izolacji pionowej budynku. Firma ta wykona dla urzędu w październiku poręcze na schody oraz główne drzwi wejściowe. (sk)

♦ W najbliższej przyszłości nie planuje się wycofania bądź skracania kursów jazdy jakichkolwiek autobusów rozpoczynających swój bieg na żnińskim przystanku, choć istnieją takie, gdzie przejazd jest nierentowny. Na koniec maja przyszłego roku przygotowywany jest nowy rozkład jazdy. Wówczas można spodziewać się pewnych zmian i być może likwidacji niektórych przejazdów. Istnieje pomysł wprowadzenia porannego kursu na trasie Żnin - Toruń. Czas pokaże, czy zostanie wcielony w życie. (sk)

♦ Od października począwszy wszystkie autobusy będą sukcesywnie wyposażane w drukarki biletowe. Koniec operacji przewidziano na czerwiec przyszłego roku. (sk)

♦ Liceum Ogólnokształcące w Szubinie 25-27 września zorganizowano wystawę związaną z akcją *Sprzątanie świata*. (rn)

♦ 30 września na VI Polsko-Czeskich Dniach Kultury Chrześcijańskiej w Wałbrzychu wydawca i redaktor naczelny tygodnika "Pałuki", Dominik Księski wygłosi odczyt na temat: "Finansowanie gazety lokalnej - pomysły, zasady, sposoby". (dk)

Kcynia

Jesień - więc pieczone ziemniaki

W minioną sobotę o godz. 14 przed Ośrodkiem Kultury w Kcyni zrobiło się gwarno. Tegoż dnia dzieci i młodzież szkolna miała możliwość bawić się przy ognisku, piekąc przyniesione z sobą ziemniaki. Znana harcerska piosenka pt. *Płonie ognisko w lesie* przy akompaniamencie zespołu muzycznego *Veekend* nadała początek imprezie. Jedną zapałką ognisko podpaliła dyrektor Ośrodka Kultury **Jadwiga Kątnik**.

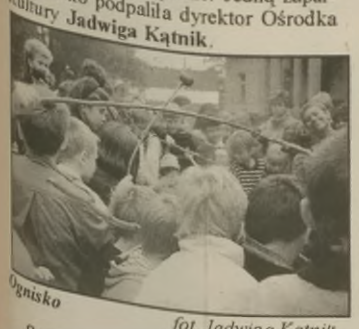

Ognisko

fot. Jadwiga Kątnik

Sporo emocji obok pieczenia wywołał konkurs na rzeźbę w ziemniaku oraz układanie bukietów jesiennych. Wyobraźni dziecięcej nie brakowało. Najlepszymi rzeźbiarzami w ziemniaku okazali się: **Mateusz i Marta Piątkowscy, Tomasz Nowicki, Elżbieta Kacperska oraz Małgosia Czerniak**. Natomiast najpiękniejszy bukiet ułożyli: **Kamila Doerstien, Patryk Pokrzywiński, Magda Kuliberda, Ola Pstrągowska i Asia Kalka**. Po radosnych i uśmiechniętych twarzach widać było że dzieci bawiły się doskonale.

JADWIGA KĄTNIK

Dziennikarskie wojaże

W sercu Europy

W dniach 14 - 22 września wydawca tygodnika *Pałuki* uczestniczył w kursie dla dziennikarzy z krajów Europy Centralnej, jaki zorganizowała w Trnavie (Słowacja) Fundacja Milana Szimeczki z Bratysławy. W trakcie warsztatów uczestnicy spotkania wydali okolicznościową jednodniówkę w języku angielskim: "Heart of Europe" (Serce Europy), Dominikowi Księskiemu przypadła rola redaktora technicznego. W spotkaniu wzięli udział dziennikarze z Litwy, Estonii, Ukrainy, Polski, Czech, Słowacji, Węgier, Rumunii, Chorwacji i Jugosławii (Serbii). (dk)

Szef wydawnictwa "Wulkan" nie zapomniał o odwiedzinach wulkanu Szomoszka na granicy z Węgrami. Na zdjęciu - bazaltowa lawa, zastygła w pięciokątnych graniastosłupach pod wierzchołkiem.

fot. Dominik Księski

W sercu Wielkopolski

Wódz naczelny *Pałuk* był na wojażach dziennikarskich za granicą naszego państwa, **Sławomir Kujawa** i **Jacek Mielcarzewicz** - za granicą naszego województwa, w Rydzynie w województwie leszczyńskim. Warsztaty zorganizowane były przez Stowarzyszenie Prasy Lokalnej przy udziale gminnego Ośrodka Kultury w Rydzynie.

Głównym celem była wzajemna wymiana doświadczeń i poszerzanie wiedzy pomocnej w wydawaniu lokalnego czasopisma. Podobne spotkanie odbędzie się 17 października. (jm)

Rogowo

Cześć bohaterom Września

Minęło już 56 lat od wybuchu II wojny światowej. Uciekający czas sprawia, że coraz mniej jest byłych żołnierzy Września. Pamięć o nich jest jednak żywa.

Po latach milczenia o wielu sprawach można mówić otwarcie dopiero od niedawna, toteż bohaterowie wojny obronnej chętnie biorą udział w akademiach zorganizowanych na ich cześć. Taką uroczystość zorganizował na terenie swojej gminy wójt Rogowa **Józef Sosnowski**.

Inny wymiar miała akademia zorganizowana 17 września w Nadleśnictwie Gołąbki. Przy obelisku poświęconym żołnierzom AK, działajacym na terenie lasów okalających Pałuki, spotkali się byli żołnierze i liczni goście. Program artystyczny mówiący o tragicznym losie narodu polskiego wykonały dzieci ze szkoły podstawowej w Rogowie przygotowane przez nauczycielki: **Jolantę Brodecką** i **Grażynę Spochacz**.

W licznych przemówieniach, które przygotowano z okazji uroczystości przypomniano zdradziecką napaść Rosji na wschodnie granice Polski, wspomniano z bólem ofiary Katynia.

Byli żołnierze AK oraz pracownicy Nadleśnictwa mają zamiar co roku, bez względu na to jaki to wypadnie dzień, spotykać się przy pomniku 17 września o godz. 14^{00}.

MARIA WARDA

Sprostowanie

W wydrukowanym w ostatnim numerze *Pałuk* artykule *Na planie kawy... czy herbaty? - refleksje* pojawił się błąd. Spaghetti, po pałucku podały panie z Koła Gospodyń Wiejskich w Wenecji, a nie jak podaliśmy zespół *Pałuczanki* z Białożewina. Przepraszamy. (mj)

♦ W numerze 37 *Pałuk* podaliśmy, że Zakład Usług Miejskich w Janowcu za posprzątanie 1 metra bieżącego chodnika i połowy jezdni przy nieruchomościach prywatnych oferuje zapłatę 10 groszy. Oferta zredagowana była niezbyt precyzyjnie. Opłata ta dotyczy właścicieli posesji, którzy zdecydują się zlecić utrzymanie czystości Zakładowi Usług Miejskich zawierając stosowne porozumienie. (cz)

700 lat parafii w Janowcu

Uczta Bożego Miłosierdzia

Od 8 do 13 października w kościele parafialnym św. Mikołaja w Janowcu - obchodzącym swoje 700-lecie - odbędzie się *Uczta Miłosierdzia Bożego*. W jej programie przewidziany jest cykl nauk stanowych, które będzie głosił ksiądz **Zdzisław Pałubicki** - jezuita, promotor kultu św. Andrzeja Boboli i Miłosierdzia Bożego. Cykl poprzedzony zostanie naukami wstępnymi 8 października. We wszystkie dni odbywać się będą o godz. 8^{30} i 17^{30} godzinki o Miłosierdziu Bożym. Msze święte dla wszystkich o godz. 9^{00} i 18^{00}, o 16^{30} dla dzieci, o 20^{00} dla młodzieży klas VIII. W poniedziałek nauka stanowa dla kobiet, we wtorek dla mężczyzn, w środę sakrament chorych i nabożeństwo dla kierowców, w czwartek odnowienie ślubów małżeńskich, a w piątek zawierzenie Miłosierdziu Bożemu.

Do udziału w nabożeństwach i naukach zapraszają duszpasterze janowieckiej parafii.

CZESŁAW CZULIŃSKI

Transportowa granda

PKS Żnin nie może znaleźć wspólnego języka z szubińskim oraz gnieźnieńskim przewoźnikiem. Kierowcy tych autobusów nie honorują biletów miesięcznych zakupionych w żnińskiej kasie i nie zabierają pasażerów posiadających takie bilety.

Zdarza się na przykład, że uczniowie z Rogowa uczący się w Gnieźnie bilet miesięczny na dojazd do szkoły kupują w Żninie, a powrotny w gnieźnieńskiej kasie, gdyż pasuje im kurs gnieźnieńskiego przewoźnika.

Jeszcze w ubiegłym roku prowadzone były rozmowy, które nie przyniosły żadnych rezultatów. Jak powiedział kierownik żnińskiej placówki **Błażej Gaczkowski** - *ludzie skarżą się, a proceder trwa nadal*.

SŁAWOMIR KUJAWA

Co było archeologią staje się współczesnością

Perspektywicznym okiem po rezerwacie

Łapać ryby gołymi rękami

Przekroczyć bramy rezerwatu w Biskupinie to tak jakby wejść w inny świat, odrywając się całkowicie od cywilizacji. Czas przestaje tutaj być problemem i przeszkodą, to co starosłowiańskie miesza się ze średniowiecznym i współczesnym. Można to poczuć wszystkimi zmysłami. Z megafonów rozlega się muzyka na flety i fujarki, pachnie dymem z ognisk, gdzie indziej wędzoną rybą, miodem, ziołami, dziegciem, smołą. Można poczęstować się rybą smażoną na ognisku z dodatkiem rzeżuchy wodnej i zagryźć to podpłomykiem pieczonym w glinianym piecu chlebowym, zobaczywszy wcześniej jak miele się na nie mąkę na kamiennych żarnach. Można spróbować siły swoich rąk rąbiąc drewno siekierką z krzemiennym ostrzem lub kręcąc liny z Wikingami. Delikatniejsze ręce mogą sprawdzić się w lepieniu z gliny. Oczy cieszą piękne swą prostotą stroje, biżuteria z bursztynu, srebra czy miedzianego drutu. Atrakcji tych jest jeszcze wiele i codziennie zaskakują nowe, inne.

Rybak przyrządza zupę rybną *fot. Maria Warda*

BROŃ I METALE

Przy szałasie gdzie wykonuje się strzały zawsze stoi kilku zainteresowanych. Zarówno krzemienny grot jak i pióra przymocowuje się do drewnianego trzonka klejem organicznym i rozmoczonymi ścięgnami zwierzęcymi. Taką strzałę można kupić za płacidła lub wykorzystać w praktyce strzelając z łuku lub kuszy. Chętnych nie brakuje, a efekty sa różne. *Od śmiechu porobiły mi się już zajady* - mówi młoda pani, która instruuje strzelających. Celem są tarcze lub naszkicowane postacie zwierząt czy ludzi. Niektórzy strzelają podobno najlepiej gdy wyobrażą sobie swój własny cel.

Środa to dzień w sposób szczególny poświęcony metalom i broni. Z pieca w brązowni często lęcą iskry, bo pan **Zbigniew Dolski** dokłada węgla by uzyskać odpowiednią temperaturę. Piec wykonano pod jego okiem na bazie doświadczeń ludowych. Wnętrze zrobiono z kamienia, który oblepiono na zewnątrz gliną. Nad ziemią wystaje tylko komin - im wyższy tym lepiej. Z brązu wytopione mają być repliki orginalnych eksponatów pożyczonych przez muzeum. Jest tu bransoleta, którą nosiły kobiety w czasach jeszcze przed Chrystusem, szpila, siekiera, sztylet. Można dobić targu i zamówić jakiś odlew dla siebie. Wykonywane jest też specjalne zamówienie dla pani z Bractwa Miecza i Kuszy - klamra do paska w stylu średniowiecznym. Młoda dama sama projektuje i wraz z panem Dolskim wykonują model z wosku pszczelego. Posłuży on do utworzenia glinianej formy, która następnie zostanie zalana roztopionym brązem. Metal nadaje się do wylania gdy temperatura w piecu dochodzi do około 1500°C. Ocena czy jest on dostatecznie rozgrzany jest sprawą trudną, wymaga doświadczenia - pan Dolski robi to "na oko". Mnie nie udało się zobaczyć jak wygląda zalewanie formy. Piec nie nagrzał się dostatecznie "nie dowieźli węgla". Ciekawe jak w takich sytuacjach radzili sobie nasi przodkowie?

Nieopodal w kuźni obróbce poddawane jest żelazo. Kuje się tu przede wszystkim podkowy i noże sierpikowate - narzędzia najbardziej uniwersalne. Najmniejsze noże podobno były używane do golenia, większe służyły jako narzędzia myśliwskie, te z dziurkami mogły być noszone na szyi jako ozdoby lub amulety. Imponujące wrażenie na zwiedzających robi zwisający z dachu miecz - wykkucie takiego cacka trwa kilka tygodni. Bracia **Wojciech** i **Maciej Sławińscy**, dla których kowalstwo jest życiową pasją, wyjaśniają zainteresowanym jak przebiega proces kucia. Pokazują różnego typu kleszcze kowalskie - używanie jednego z nich zależy od kształtu obrabianego metalu, kolce do wybijania dziur, siekiery do odcinania. Żelazo, nim przybierze odpowiedni kształt, kilka razy wędruje z żaru na kowadło i syczy hartowane w zimnej wodzie. Miechy - serca kuźni - pracują rzeczywiście w rytmie serca.

RYBACY

W olszynowym dymie wędzą się ryby. Rybacy z Gospodarstwa Rybackiego w Łysininie, którzy przygotowali tę część wystawy, częstują też gotowaną na ognisku zupą rybną i rybą smażoną. Do wędzenia, jak doradzają, można używać drewna drzew liściastych, najlepiej owocowych - to bardzo wpływa na kolor i zapach. Koniecznie musi być to drzewo, które samo uschło i dopiero potem zostało wyrąbane. Wędzenia trwa około 3 godzin, zawsze odbywa się w niewysokiej temperaturze, by skóra ryb nie popękała. Wcześniej oczywiście trzeba rybę moczyć w solance przez 3-4 godziny.

Chętni mogą spróbować łapania gołymi rękoma ryb pływających w specjalnym zbiorniku. Zdobycz można wziąć do domu na kolację. Rybacy demonstrują również jak dawniej z lnianych i bawełnianych nici robiono sieci. Wielkość oczek zależy od gatunku ryby do połowy którego sieć ma być użyta. Można też obejrzeć inne sprzęty rybackie: kute ościenie stosowane do połowu ryb przy brzegu i w trzcinach oraz obciążniki zrobione z różnych materiałów: ceramiczne, wapienne i ołowiane. Dużym zdziwieniem dla mnie było gdy dowiedziałam się, że wróżba z liści akacjowych *kocha, lubi, szanuje...* jest zwyczajem rybaków.

AGNIESZKA CHĘŚ

P.S. Ostatni tekst z festynu opisujący trzy obrzędy słowiańskie, z braku miejsca w gazecie, ukaże się w następnym numerze. (mj)

Niezwykli goście z Danii

Nie każdy może być Wikingiem

Wikingowie przyjechali do Biskupina aż z Danii, z Moesgard. Było to możliwe dzięki prof. Filipowiczowi ze Szczecina, który poznał ich już dwa lata temu, na Festiwalu Wikingów na wyspie Wolin i zaproponował zaprosić także na biskupiński festyn. Ci starsi ludzie - z zawodu: architekt, rzeźbiarz i archeolog wraz ze swymi żonami pokazali, jakie są ich pasje, oczarowali wszystkich i niejednego nastolatka zawstydzili swą radością, chęcią bawienia się i nie znikającym z twarzy uśmiechem.

Miecz Wikinga za ciężki by utrzymac go w jednej ręce *fot. Agnieszka Chęś*

Wikingowie przywieźli z sobą kawałki różnego rodzaju lin a także maszyny do ich skręcania. Obok najbardziej typowych: z włókna konopnego, owczej wełny, końskiego włosia, prezentowali też liny z trzciny, z garbowanej i nie garbowanej skóry łosia, skóry foki, ozdobną linę ze skóry krowy, przy wykonywaniu której z jednej strony materiału pozostawiono sierść. Były tez liny z kory lipy, łyka wierzbowego a nawet z pokrzywy, których wykonanie jest najbardziej pracochłonne gdyż piętnastocentymetrowy kawałek wymaga kilkugodzinnego plecenia.

Rzeźbiarz **Magnus Krogh Andersen** cały czas pracował nad dwoma rzeźbami. Pierwszą z nich wykonał specjalnie na okazję festynu, przedstawiała motyw zdobniczy charakterystyczny dla Wikingów. Na drugiej spod dłuta powoli wyłania się głowa diabła. Rzeźbiarz zapewniał jednak, że to dobre stworzenie i odpędza złe duchy.

Panie pokazywały srebrną biżuterię, wzorowaną na oryginalnej biżuterii Wikingów oraz gry na desce. Można było podziwiać kostki i pionki o przeróżnych kształtach zrobione z rogów jelenich, szkła i bursztynu, a nawet nauczyć się grać i przy odrobinie sprytu i szczęścia wygrać już przy pierwszym podejściu. Wśród tych gier znalazł się dobrze znany w Polsce młynek. Nie jest pewne, jakie były zasady tej gry w okresie wikingowskim, wiele wskazuje na to, że używano do niej kostki. Możliwe, że wyrzucenie np. równej ilości oczek dawało prawo do przesunięcia pionka.

Jeden z Wikingów przywiózł z sobą wykonaną samodzielnie kolczugę. Praca nad nią zajęła 3 lata - 300 godzin, bo wymagało to połączenia ręcznie aż 18 tys. metalowych kółeczek. Całość ważyła 9 kg. Zwiedzający także próbowali bawić się w łączenie kółeczek. Gdyby festyn w Biskupinie stał się tradycja to może za kilka lat turyści stworzyliby własną kolczugę.

Oprócz gier na desce pokazali oni jeszcze gry towarzyskie wymagające siły i zręczności fizycznej. Najbardziej ekscytujące były zawody na prawdziwego Wikinga. Przeciwnicy siadają na ziemię i zapierają się o siebie całymi stopami. Lekko pochyleni trzymają rękoma jeden kij. Wygrywa ten, który przeciągnie lub przewróci przeciwnika. Bardzo długo trwało nim wreszcie komuś udało się pokonać Duńczyka. Jak widać nie każdy nadaje się na Wikinga, być nim to nie fraszka.

AGNIESZKA CHĘŚ

W zawodach na prawdziwego Wikinga wygrywa oczywiście Wiking *fot. Agnieszka Chęś*

Wiking przed zawodami na prawdziwego Wikinga ze skupieniem rzeźbi tajemne znaki w kamieniu. Tylko on wie co oznaczją i do czego mogą służyć. *fot. Agnieszka Chęś*

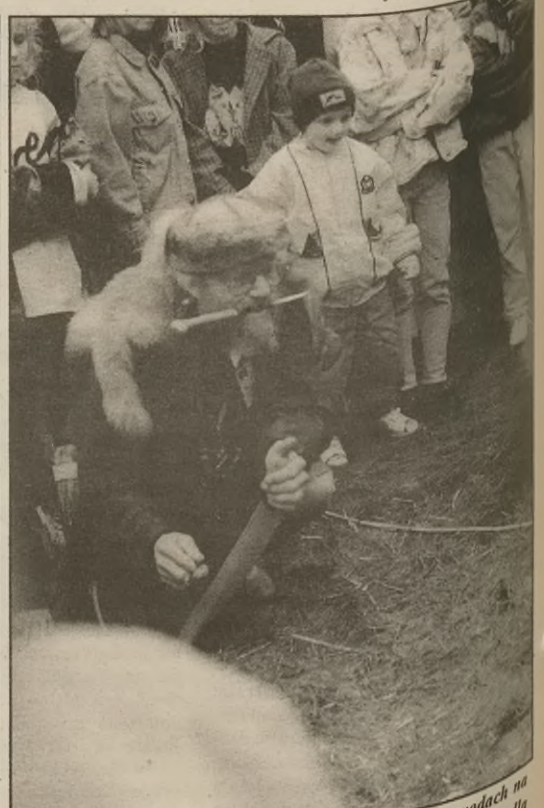

Duński rzeźbiarz dopinguje swego przyjaciela w zawodach na prawdziwego Wikinga. Nóż w zębach to żartobliwa groźba dla słowiańskiego przeciwnika. *fot. Agnieszka Chęś*

Co było archeologią staje się współczesnością

O bijatykach i wielkim obżarstwie

Dwie walki Krzyżaka

Aby dostać się do kas w niedzielę (ostatni dzień festynu) trzeba było czekać w długiej kolejce. Trud jednak opłacił się, bowiem tego dnia czekało na zwiedzających sporo atrakcji.

TURNIEJ RYCERSKI

Jedną z nich był turniej rycerzy ze stowarzyszenia *Bractwa Miecza i Kuszy*. Do grodu zjechali najznamienitsi rycerze. Stawili się: *Bartłomiej bez Ziemi*, szlachetny *Jacek herbu Niesobia*, *Radosław herbu Poraj*, *Przemysław herbu Kierdeja* - znany ze swej dumy z tego, że wielu przeciwników pokonanych w polu zostawił, *Jacek herbu Abdank* - rycerz ziemi mazowieckiej. Jako ostatni zjawił się szlachetny brat *Georg z Brunszwiku* - rycerz zakonu *Najświętszej Marii Panny*. Rycerze przed przystąpieniem do walki unieśli prawice składając przysięgę: walczyć uczciwie, rannych oszczędzać, pokonanych nie dobijać.

Jako pierwsi do walki przystąpili: szlachetny rycerz *Przemysław herbu Kierdeja* i szlachetny *rycerz Jacek herbu Niesobia*. Walka była straszna, kilka razy padali na ziemię. Z tej walki zwycięsko wyszedł *Jacek herbu Niesobia*.

Po nich przystąpili do boju *Jacek herbu Abdank* i *Bartłomiej bez Ziemi*. Wybranka serca rycerza zawiązała mu na ramieniu wstążkę, która towarzyszyła mu w czasie walki. Było widać że rycerz *Jacek herbu Abdank* w wysokim stopniu kunszt rycerski opanował. Ranion został *Bartłomiej bez Ziemi*. Jego niewiasta pospieszyła mu jednak na ratunek przewracając na ziemię *Jacka herbu Abdank*.

Do walki stawiła się trzecia para. Był to *Radosław herbu Poraj* oraz *Georg z Brunszwiku* - znany z wielu okrucieństw popełnionych, zatem walka była sroga. Obrali sobie najstraszniejszą broń - topory. *Krzyżak* leb twardy miał i pokonał *Radosława*. Na szczęście przybył jeszcze jeden rycerz, wysłannik suwerennego zakonu *Szpitalników Świętego Jana* rycerz *Andrzej*. Stawił czoła *Krzyżakowi*. Pokonał go w tej walce śmiertelnej. *Krzyżak* legł na ziemi bez ducha.

Ten chłopiec pomagał uczestnikom konkursu obżarstwa *fot. Maria Warda*

KONKURS OBŻARSTWA

Udawał wszakże z pewnością bo widziano go jak zasiadł do stołu gdzie przygotowano jadło dla głodnych innych profesji. Na stole pojawiła się zupa, jajka, piwo, czekolada, podpłomyki, kiełbasa (po 2 porcje), jogurt, jabłka, gruszki. Do stołu zasiedli: płetwonurkowie, jubiler, mennik.

Krzyżak jadł powoli, dostojnie, zjadł bardzo dużo i zwyciężył, pomimo że w żaden sposób nie zgodził się jeść czekolady. Pomógł mu w tym około półtoraroczny maluch, który co rusz przychodził do stołu.

MARIA WARDA

Konkurs obżarstwa, jak widać był interesujący dla publiczności *fot. Maria Warda*

Wybito pamiątkowy medal

Pamiątką po biskupińskim festynie jest nawiązujący do motywów archeologicznych medal z brązu zaprojektowany specjalnie z tej okazji przez **Zbigniewa Dolskiego**. Odlano 36 sztuk. Wręczono je dyrektorowi Instytutu Archeologii Uniwersytetu Warszawskiego profesorowi **Tomaszowi Mikackiemu**, kierownikowi muzeum w Biskupinie **Wiesławowi Zajączkowskiemu** i jednemu z głównych organizatorów festynu - **Aleksandrowi Bursche**.

Jeden medal został skradziony, a wszystkie pozostałe zostały sprzedane na aukcji, która została przeprowadzona na murach obronnych.

MARIA WARDA

22 września - życie i śmierć

Jak Scyci 22 września znów zdobyli Biskupin

Napad na gród dla nikogo nie był niespodzianką, ogłaszano go długo wcześniej przez megafony. Krążyły nawet plotki, że największe nasilenie będzie miał od strony bramy.

Tuż przed 17^{00} wojownicy - obrońcy Biskupina uzbrojeni w grube, drewniane drągi, a co niektórzy lepiej, bo w miecze i łuki, stanęli przed chatami i urządzili naradę wojenną. Czasu było mało, więc szybko zdecydowano, kto zajmuje jakie stanowisko. Twarze pokrywały wojenne malunki - czerwone i czarne kreski. Pan **Broda** odtrąbił sygnał o zagrożeniu. Walka nie trwała długo, ale jak to w czasie prawdziwej bitwy, była tak żywiołowa, że nikt chyba nie zdołał ogarnąć i pojąć, co dokładnie się działo.

Barbarzyńcy przedarli się przez bramę i mimo silnego oporu tarli w głąb osady. Okrzyki mieszały się z trzaskiem łamanych żerdzi. Walka toczyła się honorowo - jeden na jednego. Powalony na ziemię i unieruchomiony był zwyciężony. Czasem ktoś lądował w błocie, a zdesperowani mężczyźni chwytali ostatniej deski ratunku zasłaniając swą pierś ciałami niewinnych i bezbronnych istot spośród publiczności.

Turniej rycerski *fot. Maria Warda*

Wśród najeźdźców z nie wyjaśnionych przyczyn pojawiły się postacie o nietypowym wyglądzie, bo w strojach płetwonurków, odznaczające się nieprzeciętną walecznością. Okazało się nawet, że pod jedną z masek kryła się białogłowa. Biskupinianom z braterską pomocą pośpieszyli sędziwi Wikingowie, nawet i kobiety z drewnianymi mieczami w dłoniach. Ich starania i obezwładnienie kilku wrogów przy pomocy sznurów, niestety nie uratowały grodu. Po kilkunastu minutach wzniosły się w górę okrzyki i broń dumnych zwycięzców.

W drewnianej klatce zamknięto kilka urodziwych branek. Wodzowi Scytów nie dosyć było zdobytej osady, chciał jeszcze wzbogacić się sprzedając schwytane kobiety.

Pierwszą z nich wyprowadzono na wał obronny, gdzie w asyście uzbrojonych wojowników zaprezentowała się najlepiej, jak potrafiła. Licytacja stanęła na sumie 11 placideł. Z klatki dochodziły żałosne głosy: - *Jak to się stało, że pojmano właśnie mnie? Ratunku! Zróbcie coś!* Wtedy pojawiła się wiedźma, która sobie tylko znanym sposobem zdobyła i uwięziła córkę scytyjskiego wodza. Resztę branek uwolniono, pan Broda zagrał sygnał zakończenia bitwy, a wódz ogłosił, że gród biskupiński został podbity przez Scytów i jak inne spalony - czego już oczywiście nie pokazano.

AGNIESZKA CHĘŚ

Jak wytapiano żelazo

Dymarka swą budową przypomina beczkę

Rafał Niedźwiadek z Lublina, Waldemar Kaliński z Warszawy i Marek Gmur z Warszawy w ramach archeologii doświadczalnej odtworzyli techniką wytopu żelaza z rudy darniowej. Ich zamiarem było zrobić to w miarę dokładnie i realnie, aby uzyskać produkt, z którego kiedyś robiono narzędzia.

Przyjechali do Biskupina już po otwarciu festynu. Ich warsztat do wytopu żelaza powstał jako ostatni, ale jak się później okazało, rozpadł się pierwszy. Cóż - taka technologia.

TERMIN I MIEJSCE

Na naszych ziemiach około 400 lat p.n.e. zaczyna się epoka żelaza. Najpierw techniką tą parały się ludy zachodnie, a później przechodzi ona na wschód.

Jak wytapiano żelazo na początku, trudno - zdaniem archeologów - powiedzieć. Czy pierwszą technologią były dymarki, też nie wiadomo. Dymarkę, jaką zbudowali na wzgórzu biskupińskim znaleziono w Pruszkowie. Odkrycie na miarę europejską udokumentowano w Nowej Tulpi w Górach Świętokrzyskich.

TECHNOLOGIA

Dymarka, czyli piec hutniczy budową przypomina beczkę. Nie ma w środku paleniska ani komór.

Archeolodzy zaczęli piec budować w środę. Do tłustej gliny dodali piasku i słomy, aby budowla nie zawaliła się. W pewnym momencie piec zaczął siadać, gdyż konstrukcja okazała się za ciężka.

Celem wytopu, do którego potrzebna jest temperatura 1300° C jest oddzielenie zanieczyszczeń znajdujących się w rudzie od żelaza. Z tego względu, że jest to archeologia eksperymentalna, przywieziono rudę darniową, czyli taką, jaką posługiwali się nasi przodkowie.

Kiedy piec już stwardniał (po 24 godzinach osuszania) na tyle, że mógł wytrzymać konieczną temperaturę, został zrobiony wsad. Węgiel drzewny przełożono kilkakrotnie rudą darniową aż po samą kulminację. Po około 12 godzinach uzyskano tzw. surówkę, na którą czekał z niecierpliwością kowal. Był zainteresowany, bowiem nigdy nie korzystał z produktów pochodzących z rudy darniowej, a tym bardziej z dymarki.

EFEKTY

Niestety, niewielkie uzyskał korzyści, bowiem metalu było bardzo mało i trudno na jego podstawie było wydać opinię co do jego jakości.

Archeologia doświadczalna okazała się wielce przydatna przy opiniowaniu ilości wytopów w jednej dymarce. Eksperymenty wykazały, że w takim piecu wytapiać można było tylko raz, po czym piec najczęściej się rozpadał. Tak też się stało w Biskupinie.

MARIA WARDA

22 września - życie i śmierć

Obrzęd ciałopalenia

Dla kultury łużyckiej charakterystyczne było palenie zmarłych na stosie i zasypywanie szczątków kostnych w naczyniach - popielnicach, a następnie zakopywanie ich w ziemi.

W Biskupinie spróbowano zainscenizować taki obrządek ciałopalenia. Zbudowano z drewna wysoki stos kremacyjny. Na czele orszaku żałobnego kroczyli mężczyźni niosąc na ramionach ciało okryte białym płótnem, za nimi podążała wdowa i zawodzące płaczki. Ciało złożono na szczycie stosu i mężczyźni tańcząc podpalili wszystko ogniem od pochodni. Wdowa chciała rzucić się w ogień, powstrzymywana przez towarzyszki krzyczała płaczliwym głosem i rwała włosy z głowy. Nim jeszcze ogień dobrze zajął stos, zjawili się pogrzebowi goście pocieszając ją i przynosząc jedzenie i picie. Zaczął się taniec wokół stosu, ucichły płacze, wzmogły się krzyki, zaczęto jeść rozsiadłszy się wokół ognia.

Nasi przodkowie szybko przechodzili od głębokiego smutku do radości, życie szybko brało górę nad śmiercią. Ich uczty pogrzebowe były o wiele bardziej obfite niż ta pokazana w Biskupinie, gdzie jedzono głównie podpłomyki.

AGNIESZKA CHĘŚ

Turniej rycerski *fot. Maria Warda*

Co było archeologią, staje się współczesnością

Średniowieczne tańce przed weneckimi ruinami fot Paweł Dobies

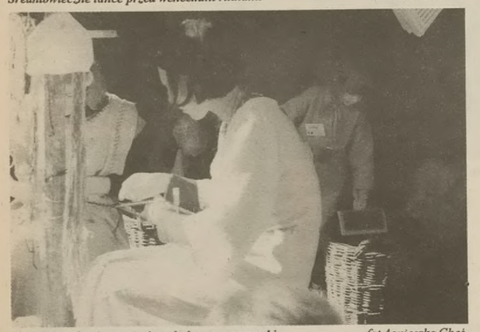
Tkaczki wyplatają zamawiane kolorowe przepaski fot Agnieszka Chęś

Wyszukiwanie części ceramiki z dna jeziora fot Paweł Dobies

Pokonani w turnieju leżą na ziemi fot Agnieszka Chęś

Każdy mógł pobawić się w lepienie naszyjników fot Paweł Dobies

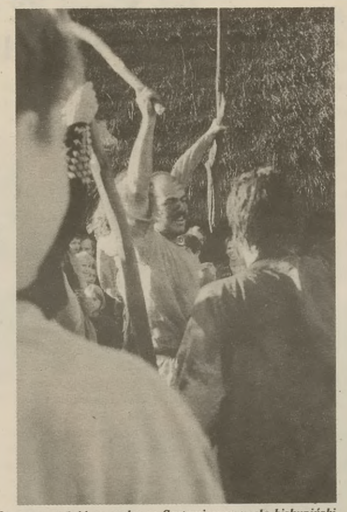
Ogromna radość po walce ze Scytami opanowała biskupiński gród fot. Agnieszka Chęś

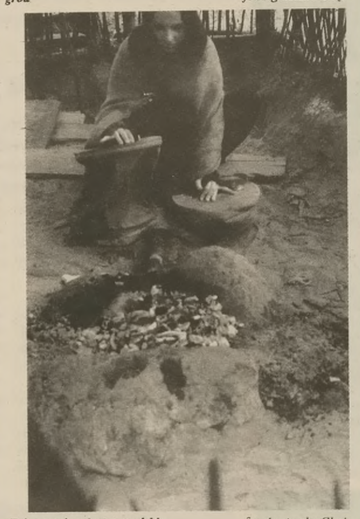
Tak pracuje miech kowalski fot. Agnieszka Chęś

Wikliniarstwo fot. Paweł Dobies

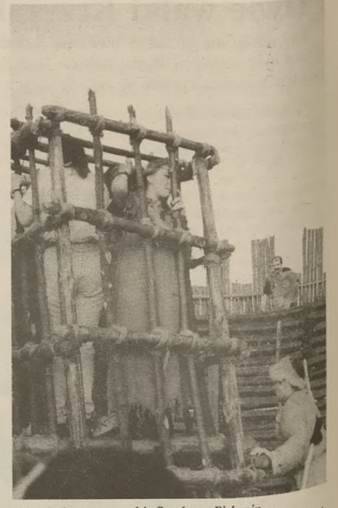
Branki uwięzione po napadzie Scytów na Biskupin fot. Agnieszka Chęś

Rozgrzany brąz w piecu brązowniczym fot. Agnieszka Chęś

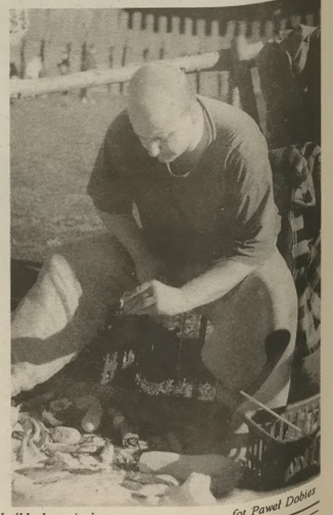
Obróbka krzemienia fot. Paweł Dobies

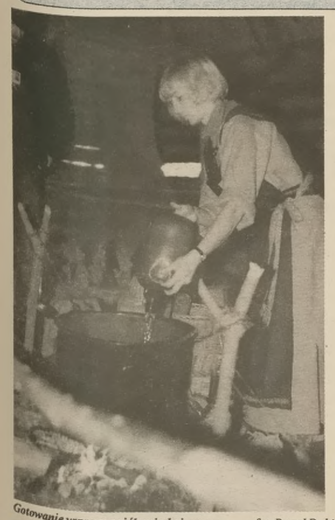
Gotowanie wywaru z ziół, miodu i rumu fot. Paweł Dobies

Pędzenie dziegciu i smoły fot. Paweł Dobies

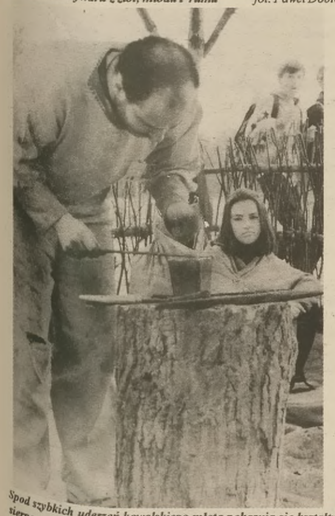
Spod szybkich uderzeń kowalskiego młota pokazują się kształty nierpowatego noża fot. Agnieszka Chęś

Tak powstawały dawniej drewniane narzędzia fot. Paweł Dobies

Zanim wzięło się udział w turnieju strzelania z kuszy trzeba było ją naciągnąć fot. Paweł Dobies

Tak wyrabia się ozdoby z bursztynu fot. Paweł Dobies

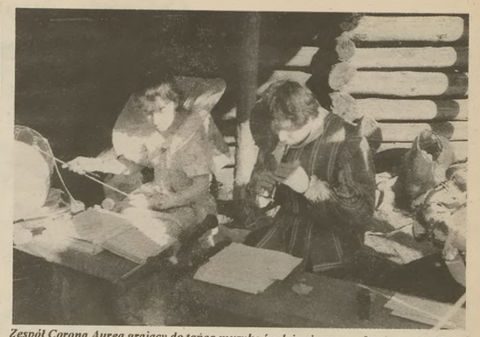
Zespół Corona Aurea grający do tańca muzykę średniowieczną fot. Agnieszka Chęś

Kto będzie szybszy w regatach tratw? fot. Paweł Dobies

Pieczenie prosiaka fot. Paweł Dobies

Turyści wyruszają tratwą w rejs po Jeziorze Biskupińskim fot. Paweł Dobies

Tańce średniowieczne w wykonaniu Chorea Antiqua fot. Paweł Dobies

Odjazdy autobusów z dworca PKS w Żninie

Kierunek	Przez	Godziny odjazdów
Annowo	Białożewin - Ostrówce	$_{F}5^{30}_{3}$ $_{u}8^{40}_{2}$ $_{w}11^{20}_{5}$ $_{s}13^{50}_{3}$ $_{u}15^{40}_{1}$ $_{Fn}18^{45}_{3}$
Barcin	Jadowniki - Szczepanowo	$_{F}10^{30}_{2}$
Barcin	Murczyn - Młodocin	$_{F}5^{00}_{2}$ $_{u}6^{25}_{2}$ $_{s}6^{40}_{3}$ $_{F}8^{10}_{2}$ $_{u}10^{00}_{2}$ $_{F}13^{00}_{2}$ $_{u}13^{45}_{9}$ $_{s}14^{35}_{2}$ $_{un}15^{00}_{2}$ $_{u}15^{30}_{2}$ $_{F}16^{15}_{2}$ $_{um}17^{00}_{2}$ $_{u}18^{45}_{2}$
Bielawy	Barcin - Wapienno	$_{F}5^{00}_{2}$ $_{F}13^{00}_{2}$
Białożewin	Podgórzyn	$_{+u}8^{45}_{5}$
Białożewin	Murczyn	$_{+u}10^{10}_{5}$
Bożejewice		$_{s}7^{45}_{5}$
Bydgoszcz	Sobiejuchy - Szubin	$_{u}5^{00}_{1}$ $_{u}6^{25}_{1}$ $_{xM}7^{00}_{1}$ $_{u}7^{20}_{1}$ $_{u}8^{09}_{1}$ $_{u}9^{00}_{1}$ $_{x}10^{00}_{1}$ $_{u}10^{50}_{1}$ $_{F}11^{19}_{1}$ $_{u}11^{50}_{1}$ $_{u}12^{40}_{1}$ $_{u}14^{05}_{1}$ $_{uM}14^{40}_{1}$ $_{u}15^{45}_{1}$ $_{u}16^{10}_{1}$ $_{u}16^{39}_{1}$ $_{u}18^{20}_{1}$ $_{u}20^{00}_{1}$ $_{un}21^{05}$
Bydgoszcz	Murczyn - Łabiszyn - Brzozę	$_{u}8^{00}_{4}$ $_{u}8^{25}_{4}$ $_{x}9^{50}_{4}$ $_{x}11^{30}_{4}$ $_{u}15^{45}_{4}$ $_{u}19^{30}_{4}$
Bydgoszcz	Chomętowo - Szubin	$_{F}4^{50}_{3}$ $_{u}7^{50}_{3}$ $_{F}13^{40}_{3}$ $_{+u}18^{00}_{3}$ $_{um}18^{50}_{3}$
Chomiąża Szl.	Białożewin - Laski	$_{CW}8^{30}_{4}$ $_{CW}13^{00}_{4}$
Chomiąża Szl.	Wenecję - Laski	$_{CW}17^{30}_{4}$
Damasławek	Juncewo	$_{F}5^{15}_{8}$ $_{F}5^{50}_{8}$ $_{F}7^{30}_{3}$ $_{F}12^{30}_{7}$ $_{s}14^{10}_{8}$ $_{FH}14^{10}_{8}$ $_{u}15^{30}_{3}$
Damasławek	Słębowo - Sielec	$_{F}6^{25}_{9}$ $_{u}9^{20}_{8}$ $_{F}11^{00}_{8}$ $_{x}13^{45}_{7}$ $_{F}16^{10}_{8}$ $_{un}17^{30}_{8}$
Dochanowo	Sulinowo	$_{F}7^{35}_{8}$ $_{F}11^{30}_{8}$ $_{F}15^{10}_{8}$
Dochanowo	Jaroszewo - Górki	$_{s}6^{55}_{9}$
Drewno	Biskupin - Gąsawę	$_{F}6^{10}_{5}$ $_{s}13^{10}_{5}$ $_{F}15^{20}_{6}$
Dziewierzewo	Brzyskorzystewko - Górki	$_{Bu}7^{40}_{9}$ $_{xz}10^{50}_{9}$ $_{Bu}12^{15}_{9}$ $_{u}14^{10}_{9}$ $_{F}15^{30}_{9}$ $_{u}17^{15}_{9}$
Dziewierzewo	Słębowo - Gorzyce	$_{F}5^{50}_{8}$ $_{s}12^{30}_{8}$ $_{F}14^{20}_{8}$
Dziewierzewo	Sulinowo - Gorzyce	$_{F}6^{35}_{4}$ $_{u}9^{40}_{8}$ $_{u}13^{10}_{4}$ $_{u}15^{30}_{8}$ $_{um}17^{10}_{8}$
Gałęzewo	Cerekwicę - Wolę - Rogowo	$_{F}11^{00}_{7}$
Gąsawa	Biskupin	$_{F}6^{10}_{5}$ $_{s}6^{40}_{3}$ $_{cu}10^{20}_{6}$ $_{F}11^{00}_{6}$ $_{s}13^{10}_{5}$ $_{BHu}13^{10}_{5}$ $_{s}14^{20}_{6}$ $_{FH}14^{20}_{6}$ $_{cu}14^{20}_{6}$ $_{F}15^{20}_{6}$ $_{F}16^{30}_{6}$ $_{Un}18^{50}_{6}$
Gąsawa	Wenecję	$_{s}6^{00}_{5}$ $_{x}6^{10}_{6}$ $_{s}6^{40}_{6}$ $_{F}6^{45}_{6}$ $_{s}6^{55}_{2}$ $_{u}7^{10}_{1}$ $_{s}7^{30}_{6}$ $_{u}7^{40}_{6}$ $_{F}8^{15}_{3}$ $_{u}9^{30}_{6}$ $_{u}10^{20}_{3}$ $_{u}12^{15}_{1}$ $_{F}12^{35}_{2}$ $_{u}12^{40}_{6}$ $_{s}12^{50}_{5}$ $_{u}13^{30}_{6}$ $_{u}13^{45}_{1}$ $_{s}13^{45}_{5}$ $_{cu}14^{00}_{5}$ $_{s}14^{10}_{5}$ $_{F}14^{30}_{5}$ $_{F}14^{50}_{6}$ $_{F}15^{20}_{5}$ $_{F}15^{30}_{5}$ $_{u}15^{40}_{3}$ $_{F}16^{45}_{5}$ $_{u}17^{10}_{6}$ $_{um}17^{40}_{5}$ $_{z+u}18^{30}_{6}$ $_{u}19^{40}_{6}$ $_{Fn}22^{35}_{5}$
Gniezno	Czewujewo - Rogowo	$_{u}9^{00}_{6}$ $_{u}11^{27}_{6}$
Gniezno	Gąsawę - Rogowo	$_{x}6^{10}_{6}$ $_{u}7^{10}_{1}$ $_{u}7^{40}_{6}$ $_{u}9^{30}_{6}$ $_{u}12^{15}_{1}$ $_{F}14^{50}_{6}$ $_{u}12^{40}_{6}$ $_{u}13^{30}_{6}$ $_{u}13^{45}_{1}$ $_{F}14^{50}_{1}$ $_{u}17^{10}_{6}$ $_{z+u}18^{30}_{6}$ $_{u}19^{40}_{6}$

PAŁUKI - FAKTY, NA KTÓRE CZEKASZ

Najlepsze firmy reklamują się w PAŁUKACH

Kierunek	Przez	Godziny odjazdów
Gołąbki	Wenecję - Gąsawę - Rogowo	$_{s}6^{40}_{6}$
Gołąbki	Biskupin - Gąsawę - Ryszewo	$_{s}14^{20}_{6}$
Gorzyce	Sulinowo	$_{F}6^{35}_{4}$ $_{s}6^{55}_{8}$ $_{F}7^{35}_{8}$ $_{u}9^{40}_{8}$ $_{u}13^{10}_{4}$ $_{u}15^{30}_{8}$ $_{un}17^{10}_{8}$
Gorzyce	Słębowo	$_{F}5^{50}_{8}$ $_{s}12^{30}_{8}$ $_{F}14^{20}_{8}$ $_{Fn}20^{10}_{8}$
Gościeszyn	Biskupin - Gąsawę - Ryszewo	$_{F}11^{00}_{6}$ $_{FH}14^{20}_{6}$ $_{F}16^{30}_{6}$
Gościeszyn	Wenecję - Gąsawę - Rogowo	$_{F}6^{45}_{6}$
Grocholin	Sulinowo - Gorzyce - Kcynię	$_{F}6^{35}_{4}$ $_{u}13^{10}_{4}$
Grochowiska	Cerekwicę - Wolę	$_{s}6^{40}_{1}$ $_{F}11^{00}_{7}$ $_{F}15^{40}_{9}$
Inowrocław	Barcin - Pakość	$_{F6}8^{10}_{2}$ $_{u}10^{00}_{2}$ $_{u}13^{45}_{9}$ $_{un}15^{00}_{2}$ $_{u}15^{30}_{2}$ $_{F}16^{15}_{2}$ $_{un}17^{00}_{2}$ $_{u}18^{45}_{2}$
Inowrocław	Barcin - Złotniki Kujawskie	$_{u}6^{25}_{2}$
Inowrocław	Ostrówce - Barcin - Pakość	$_{u}8^{40}_{2}$
Janowiec Wlkp.	Cerekwicę - Żerniki	$_{F}5^{00}_{7}$ $_{cu}6^{00}_{7}$ $_{F}6^{25}_{8}$ $_{+u}7^{35}_{7}$ $_{F}7^{40}_{7}$ $_{F6}8^{00}_{7}$ $_{u}10^{20}_{7}$ $_{F}11^{20}_{7}$ $_{u}12^{55}_{7}$ $_{F}13^{15}_{7}$ $_{u}14^{30}$ $_{F}15^{10}_{7}$ $_{u}16^{00}_{7}$ $_{u}17^{15}_{7}$ $_{u}18^{25}_{7}$ $_{un}19^{00}_{7}$ $_{um}22^{22}_{7}$
Janowiec Wlkp.	Juncewo - Damasławek	$_{F}5^{50}_{8}$ $_{s}14^{10}_{8}$ $_{FH}14^{10}_{8}$
Janowiec Wlkp.	Czewujewo - Rogowo - Skórki	$_{F}6^{50}_{5}$
Janowiec Wlkp.	Cerekwicę - Kaczkowo - Żerniki	$_{F}7^{05}_{7}$ $_{F}12^{00}_{7}$
Janowiec Wlkp.	Cerekwicę - Juncewo - Żerniki	$_{s}6^{00}_{7}$ $_{FH}6^{00}_{7}$ $_{F}9^{00}_{7}$ $_{F}14^{10}_{7}$
Janowiec Wlkp.	Cerekwicę - Juncewo - Żerniki	$_{s}6^{00}_{7}$ $_{FH}6^{00}_{7}$ $_{F}9^{00}_{7}$ $_{F}14^{10}_{7}$
Januszkowo	Wilczkowo - Redczyce - Wawrzynki	$_{F}7^{00}_{1}$ $_{+u}10^{10}_{1}$ $_{F}15^{20}_{1}$
Jaroszewo		$_{s}14^{50}_{9}$
Kcynia	Górki - Żurawię	$_{Bu}7^{40}_{9}$ $_{xz}10^{50}_{9}$ $_{Bu}12^{15}_{9}$ $_{u}14^{10}_{9}$
Kcynia	Sielec - Damasławek - Wapno	$_{u}9^{20}_{8}$
Kcynia	Słębowo - Gorzyce	$_{F}5^{50}_{8}$ $_{F}14^{20}_{8}$
Kcynia	Sulinowo - Gorzyce	$_{F}6^{35}_{4}$ $_{u}9^{40}_{8}$ $_{u}13^{10}_{4}$ $_{u}15^{30}_{8}$ $_{um}17^{10}_{8}$
Marcinkowo	Czewujewo	$_{F}5^{50}_{8}$
Marcinkowo	Biskupin - Gąsawę	$_{s}6^{40}_{3}$
Marcinkowo	Wenecję - Gąsawę	$_{s}6^{55}_{2}$ $_{s}12^{50}_{5}$ $_{s}14^{10}_{5}$
Mięcierzyn	Wenecję - Gąsawę - Rogowo	$_{s}6^{00}_{5}$ $_{F}14^{30}_{5}$
Mirkowice	Chrzanowo - Tonowo - Janowiec	$_{s}6^{00}_{7}$
Mogilno	Czewujewo - Rogowo - Trzemeszno	$_{u}9^{40}_{3}$ $_{F}13^{10}_{3}$ $_{u}15^{50}_{3}$
Mogilno	Gąsawę - Rogowo - Niestronno	$_{F}8^{15}_{3}$ $_{u}10^{20}_{3}$ $_{u}15^{40}_{3}$
Mogilno	Gąsawę - Laski - Dąbrowę	$_{F}12^{35}_{2}$
Mogilno	Wenecję - Laski - Dąbrowę	$_{F}8^{10}_{4}$ $_{u}15^{20}_{4}$ $_{u}18^{20}_{4}$
Nakło	Górki - Kcynię - Sipiory	$_{xz}10^{50}_{9}$
Niestronno	Biskupin - Gąsawę	$_{F}6^{10}_{5}$ $_{s}13^{10}_{5}$
Niestronno	Wenecję - Gąsawę - Rogowo	$_{F}8^{15}_{3}$ $_{u}10^{20}_{3}$ $_{u}15^{40}_{3}$
Nowa Wieś	Wenecję - Laski	$_{F}8^{10}_{4}$ $_{u}15^{20}_{4}$ $_{u}18^{20}_{4}$
Nowa Wieś	Wenecję - Gąsawę - Laski	$_{F}12^{35}_{2}$ $_{s}13^{45}_{5}$ $_{F}15^{30}_{5}$
Oćwieka	Biskupin - Gąsawę	$_{F}6^{10}_{5}$ $_{s}13^{10}_{5}$ $_{FH+u}13^{10}_{6}$ $_{F}15^{20}_{6}$
Ośno	Cerekwicę - Żerniki - Janowiec	$_{u}10^{20}_{7}$
Ośno	Juncewo - Damasławek - Janowiec	$_{s}14^{10}_{8}$
Paryż	Słebowo - Sielec	$_{F}5^{30}_{8}$ $_{F}6^{25}_{9}$ $_{u}9^{20}_{8}$ $_{F}11^{00}_{8}$ $_{x}13^{45}_{7}$ $_{F}16^{10}_{8}$ $_{u}17^{30}_{8}$

Kierunek	Przez	Godziny odjazdów
Poznań	Rogowo - Gniezno - Kostrzyń	$_{un}13^{45}{}_{1}$
Poznań	Rogowo - Gniezno - Pobiedziska	$_{u}7^{10}{}_{1}$ $_{u}12^{15}{}_{1}$
Redczyce	Januszkowo	$_{F}5^{30}{}_{1}$ $_{+u}8^{10}{}_{5}$ $_{u}13^{10}{}_{1}$ $_{s}14^{45}{}_{5}$
Redczyce	Wilczkowo	$_{F}7^{00}{}_{2}$ $_{+u}10^{10}{}_{1}$ $_{F}15^{20}{}_{1}$
Retkowo	Sulinowo	$_{F}11^{30}{}_{8}$
Rogowo	Cerekwicę - Janowiec - Kołdrąb	$_{F}13^{15}{}_{7}$ $_{F}16^{00}{}_{7}$ $_{un}19^{00}{}_{7}$
Rogowo	Chrzanowo - Janowiec - Skórki	$_{F}14^{10}{}_{7}$
Rogowo	Cerekwicę - Janowiec - Recz	$_{+u}7^{35}{}_{7}$ $_{F6u}8^{00}{}_{7}$ $_{F}14^{30}{}_{7}$
Rogowo	Cerekwicę - Tonowo	$_{F}6^{15}{}_{7}$ $_{F}16^{35}{}_{7}$
Rogowo	Gąsawę - Marcinkowo Dolne	$_{s}12^{50}{}_{5}$ $_{s}14^{10}{}_{5}$
Rogowo	Czewujewo	$_{F}6^{50}{}_{5}$ $_{u}9^{00}{}_{6}$ $_{u}9^{40}{}_{3}$ $_{u}11^{27}{}_{6}$ $_{cu}12^{30}{}_{5}$ $_{F}13^{10}{}_{3}$ $_{F}14^{45}{}_{4}$ $_{u}15^{50}{}_{3}$ $_{un}20^{30}{}_{3}$
Rogowo	Wenecję - Gąsawę	$_{s}6^{00}{}_{5}$ $_{x}6^{10}{}_{6}$ $_{s}6^{40}{}_{6}$ $_{F}6^{45}{}_{6}$ $_{u}7^{10}{}_{1}$ $_{u}7^{40}{}_{6}$ $_{F}8^{15}{}_{3}$ $_{u}9^{30}{}_{6}$ $_{u}10^{20}{}_{3}$ $_{u}12^{15}{}_{1}$ $_{u}12^{40}{}_{6}$ $_{u}13^{30}{}_{6}$ $_{u}13^{45}{}_{1}$ $_{cu}14^{00}{}_{5}$ $_{F}14^{30}{}_{5}$ $_{F}14^{50}{}_{6}$ $_{F}15^{20}{}_{5}$ $_{u}15^{40}{}_{3}$ $_{F}16^{45}{}_{5}$ $_{u}17^{10}{}_{6}$ $_{un}17^{40}{}_{5}$ $_{z+u}18^{30}{}_{6}$ $_{u}19^{40}{}_{6}$ $_{Fn}22^{35}{}_{5}$
Sarbinowo I		$_{F}5^{55}{}_{1}$
Sarbinowo II	Cerekwicę - Żerniki - Janowiec	$_{F}6^{25}{}_{8}$ $_{-u}7^{35}{}_{7}$ $_{F6u}8^{00}{}_{7}$ $_{u}10^{20}{}_{7}$ $_{F}14^{30}{}_{7}$
Sarbinowo II	Juncewo - Damasławek - Janowiec	$_{F}5^{50}{}_{8}$
Słębowo	Sulinowo	$_{+u}6^{50}{}_{8}$
Szczepanowo	Jadowniki	$_{u}6^{40}{}_{2}$ $_{F}10^{30}{}_{2}$ $_{u}13^{50}{}_{2}$ $_{F}16^{10}{}_{2}$
Szczepanowo	Ostrówce - Annowo	$_{F}5^{30}{}_{3}$ $_{u}8^{40}{}_{2}$ $_{s}13^{50}{}_{3}$ $_{u}15^{40}{}_{1}$ $_{Fn}18^{45}{}_{3}$
Szelejewo	Wenecję - Gąsawę	$_{s}7^{30}{}_{6}$
Szelejewo	Biskupin - Gąsawę	$_{cu}10^{20}{}_{6}$ $_{F}11^{00}{}_{6}$ $_{s}14^{20}{}_{6}$ $_{FH}14^{20}{}_{6}$ $_{un}18^{50}{}_{6}$
Szubin	Wawrzynki - Chomętowo	$_{F}4^{50}{}_{3}$ $_{u}7^{50}{}_{3}$ $_{u}11^{10}{}_{4}$ $_{x}16^{30}{}_{4}$ $_{+u}18^{00}{}_{3}$ $_{un}18^{50}{}_{3}$
Szubin	Murczyn - Lubostroń - Łabiszyn	$_{u}14^{40}{}_{4}$
Szubin	Murczynek - Jabłówko - Chomętowo	$_{F}10^{30}{}_{4}$ $_{F}13^{40}{}_{3}$ $_{F}15^{30}{}_{4}$
Szubin	Sobiejuchy	$_{u}5^{00}{}_{1}$ $_{F}6^{20}{}_{3}$ $_{x}7^{00}{}_{1}$ $_{u}9^{00}{}_{1}$ $_{u}11^{50}{}_{1}$ $_{u}14^{40}{}_{1}$ $_{u}15^{45}{}_{1}$ $_{u}16^{10}{}_{1}$ $_{u}17^{30}{}_{1}$ $_{u}20^{00}{}_{1}$ $_{un}21^{05}{}_{1}$
Toruń	Barcin - Inowrocław - Gniewkowo	$_{un}15^{00}{}_{2}$
Wągrowiec	Janowiec - Damasławek	$_{F}7^{40}{}_{7}$
Wągrowiec	Słębowo - Damasławek	$_{F}12^{30}{}_{7}$ $_{x}13^{45}{}_{7}$
Wąsosz, Plaża	Murczynek - Jabłówko	$_{w}8^{30}{}_{3}$ $_{w}13^{00}{}_{3}$ $_{w}18^{30}{}_{3}$
Wiewiórczyn	Czewujewo - Rogowo	$_{F}14^{45}{}_{4}$
Żerniki	Cerekwicę - Chrzanowo	$_{s}6^{00}{}_{7}$ $_{FH}6^{00}{}_{7}$ $_{F}9^{00}{}_{7}$ $_{F}14^{10}{}_{7}$ $_{F}15^{40}{}_{7}$

PRENUMERATA
PAŁUK
NAJPEWNIEJSZA
I NAJTAŃSZA

Legenda

F - kursuje w dni robocze od poniedziałku do piątku
u - nie kursuje 25.12; 1.01 i w pierwszy dzień Wielkanocy
w - kursuje w okresie letnich wakacji szkolnych
s - kursuje w dni nauki szkolnej
n - nie kursuje 24 i 31.12 oraz w sobotę przed Wielkanocą
x - kursuje w dni robocze
M - pierwszeństwo przejazdu dla posiadaczy biletow miesięcznych
+ - kursuje w niedziele i święta
c - kursuje w soboty, niedziele i święta
B - kursuje codziennie oprócz sobót
z - kursuje w dni dodatkowo wolne od pracy
H - kursuje w okresie ferii i wakacji szkolnych
6 - kursuje w soboty

TARTAK - WIOSZANOWO
zakupi surowiec tartaczny topoli oraz oferuje tarcicę sosnową.
Tel. (0-534) 23-003 prosić tartak

Zapraszamy do punktów przyjmowania reklam i ogłoszeń

Petrochemia Płock S.A.
petrygo
PŁYN DO UKŁADÓW CHŁODNICZYCH
WSZELKICH POJAZDÓW MECHANICZNYCH, RÓWNIEŻ DO CHŁODNIC ALUMINIOWYCH
TEMPERATURA KRZEPNIĘCIA - 35°C
W CENACH PRODUCENTA
POLECA AUTORYZOWANY KONFEKCJONER:
Wielobranżowe Przedsiębiorstwo Handlowe s.c.
BGW
60-960 Poznań 10, ul. Syrenia 9,
tel. (0-61) 780-815, 211-415
TAKŻE NA STACJACH PALIW:
ŻNIN ..... ul. Przemysłowa 2,
GNIEZNO.... ul. Orcholska 39

EX-ROL
NAWOZY SZTUCZNE W CENACH FABRYCZNYCH oferujemy również
WĘGIEL I MATERIAŁY BUDOWLANE
Gąsawa, skład opałowy EX-ROL, czynny 8⁰⁰ - 16⁰⁰, soboty 8⁰⁰ - 13⁰⁰.
Tel. Gąsawa 38, Żnin, tel. 21-060.

ŻALUZJE
POZIOME - PIONOWE
ŻNIN, UL. POCZTOWA (W PODWÓRZU)
Wystawiamy faktury VAT - odlicz od podatku.
TEL. 20-870
ŻALUZJE

Sklep
"CENTRUM"
w Żninie, ul. Śniadeckich 19
prowadzi sprzedaż
ODZIEŻY ZIMOWEJ
NA RATY
BEZ ŻYRANTÓW
Zapewnia duży wybór kurtek "Marii Bland" i płaszczy zimowych
Sklep czynny codziennie od 9⁰⁰ do 17⁰⁰

HURTOWNIA
ROLMET
Żnin, ul. Składowa 4, tel. 22-853,
czynna 8⁰⁰ - 16⁰⁰, w soboty 8⁰⁰ - 13⁰⁰
oferuje:
- żarówki (głównego szeregu),
- osprzęt elektryczny,
- oprawy, - bezpieczniki,
- przewody elektryczne,
- armaturę, rury PVC,
- gwoździe, śruby,
- elektrody,
- narzędzia,
- grzejniki żeliwne
Warunki płatności do uzgodnienia
Zapraszamy
Możliwość dostarczenia towaru pod wskazany adres

Barcin
Sklep Papierniczy, Plac 1 Maja

*

Dąbrowa Mogileńska
Paweł Domagalski, bar

*

Kcynia
sklep *Rywal*, Rynek 19

*

Łabiszyn
kwiaciarnia, ul. Szubińska 22

*

Rogowo
sklep *Skrzat*, ul. Kościelna 1

*

Szubin
Księgarnia *Nowa*, ul. Młyńska 22

*

Wapno
Biblioteka Publiczna, ul. Świerczewskiego 12

*

Żnin
sklep *Hobby*, ul. Wandy Pieniężnej 20

*

Żnin
sklep *Majster*, ul. Kościuszki 1

Zgłoszenia przyjmujemy również telefonicznie (tel. 209-28) oraz w siedzibie redakcji "Paluki" Pismo Lokalne Żnin, Pl. Wolności 7

PROGRAM TELEWIZYJNY 29.09–06.10

PIĄTEK 29.09

PROGRAM I

6.00 Kawa czy herbata?
7.45 VIP – rozmowa Jedynki
8.00 "Moda na sukces" – serial USA
8.30 Mój program na antenie
9.00 Wiadomości
9.10 Mama i ja
9.25 Domowe przedszkole
10.00 "Star Trek – następne pokolenie" – serial s–f prod. USA
10.50 Muzyczna Jedynka
11.00 Od niemowlaka do przedszkolaka
11.15 Zrób to razem z nami
11.30 U siebie
12.00 Wiadomości
12.10 Agrobiznes
12.15 Magazyn notowań
12.45 Ach, cóż z nami wyprawia ten szalony kapitalizm
13.00 Szkoła niejedno ma imię
13.05 Jeśli nie Oxford, to co?
13.10 Fobie po polsku – Ty Żydzie
13.30 Asertywność
13.55 Każdy ma prawo protestować
14.15 Kto ty jesteś? Jacy jesteśmy?
14.35 Ach, cóż z nami wyprawia...
15.00 Muzyczna Jedynka
15.30 "Moda na sukces" – serial USA
16.00 Dla młodych widzów: Fronda
16.25 Dla dzieci: Ciuchcia
16.50 Kalendarium XX wieku
17.00 Teleexpress
17.20 Tata, a Marcin powiedział...
17.30 Goniec – tygodnik kulturalny
17.45 Test – magazyn konsumenta
18.05 Randka w ciemno
18.50 Zulu Gula, Miedziana 13
19.00 Wieczorynka – Mordziaki
19.30 Wiadomości
20.10 "Odyseja kosmiczna 2010" – film s–f prod. USA (1984 r.)
22.05 Puls dnia
22.20 W.C. kwadrans
22.35 MdM, czyli Mann do Materny, Materna do Manna
23.00 Wiadomości
23.20 Zwierciadło, czyli Wolter w niebie – program artystyczny
23.35 "Bądź człowiekiem, towarzyszu" (10/15) – "Puszkin" – miniserial zrealizowany na podstawie opowiadań Michała Zoszczenki
23.45 "Wojownicy" – film sensacyjny prod. USA (1979)
1.15 Goniec – tygodnik kulturalny (powt.)
1.30 Reportaż
1.55 Zakończenie programu

PROGRAM II

7.00 Panorama
7.10 Sport telegram
7.20 Poranny magazyn Dwójki
7.50 Akademia Zdrowia Dwójki
8.00 Program lokalny
8.30 "Pełna chata" (10/56) – serial komediowy prod. USA (1991)
9.00 Świat kobiet
9.30 "Świat, który nie może zaginąć" – "Ostatni skok łososia" – serial przyrodniczy produkcji ang.
9.55 "Pan Magoo" – film animowany
10.00 Instalacja – program dla dzieci
10.25 Teatr TV: Eugene O'Neill "Żałoba przysto Elektrze" (3) – "Opętani"
12.15 Clipol
12.50 Akademia Zdrowia Dwójki
13.00 Panorama
13.20 "Żeglarz mórz południowych" – serial produkcji nowozelandzkiej
14.10 "Powrót gwiazdy" – film dok.
15.00 Szaleństwo koszykówki – serial animowany prod. USA
15.30 Lalamido, czyli porykiwania szarpidrutów
16.00 Studio sport – Big Cup'95
16.30 Colosseum – pożegnalny koncert
17.00 30 ton – lista, lista, lista przebojów
17.30 "Beztroskie dni" (19/26) – serial komediowy prod. USA (1973)
18.00 Panorama
18.10 Program lokalny
19.05 Jeden z dziesięciu
19.35 Instalacja – program dla dzieci
20.00 Wesoło, czyli smutno – rozmowy Kazimierza Kuca o Górnym Śląsku
20.50 Sport telegram
21.00 Panorama
21.30 Halo, weekend
21.35 Niby na serio – program rozrywkowy
22.10 "Okiem kamery" – film paradokumentalny produkcji USA (1989 r.)
23.40 Dossier – Czy to prawda?
24.00 Panorama
0.05 Gwiazdy muzyki: Koncert zespołu Colosseum (85 min)
1.30 Zakończenie programu

POLSAT

8.00 Rebusy – program rozrywkowy
8.30 Klub Lady Fitness
8.40 "Grand Prix" – serial animowany
9.00 HaloGra!My – program muzyczny
9.30 "Webster" – serial USA
10.00 "Tequilla i Bonetti" – serial
11.00 Tylko dla dam
11.30 Plus Minus – magazyn
12.00 4x4 – magazyn motoryzacyjny
12.30 Magazyn prawniczy
13.00 Magazyn sportowy
14.30 Pamiętnik nastolatki
15.00 HaloGra!My – program muzyczny
15.30 "Ritche Rich" – serial
16.00 Informacje
16.15 Kuba zaprasza
16.45 "Sekrety" – serial USA
17.15 "Van Dake Show" – serial
17.45 Rebusy – program rozrywkowy
18.15 Leon – program rozrywkowy
18.45 Informacje
18.55 "Statek miłości" – serial
19.55 Informacje
20.05 "Strażnik Teksasu" – serial USA
21.00 "Na celowniku" – serial sensac. USA (1994)
22.00 Informacje
22.10 Biznes tydzień
22.30 "Warlock" – film USA (1990)
0.10 Playboy – program erotyczny

SOBOTA 30.09

PROGRAM I

7.00 Eko – echo
7.15 Z Polski
7.30 Wszystko o działce i ogrodzie
7.55 Agrolinia
8.30 "Bezpieczna przystań" (2/8) – serial prod. nowozelandzkiej
9.00 Wiadomości
9.10 Ziarno – program redakcji katolickiej
9.35 Dla dzieci: 5–10–15
10.35 Atom, gwiazdy i komputer – program dla dzieci i młodzieży
11.00 "Cudowna planeta" (4/12) – "Tajemnice atmosfery przemienionej w skałę" – serial dokumentalny
12.00 Wiadomości
12.10 Kraj
12.35 Koncert życzeń
13.00 Zwierzęta świata: "Pająk ptasznik" (1) – serial dokumentalny prod. nowozelandzkiej
13.30 Walt Disney przedstawia: "Mała Syrenka" oraz film fabularny
14.45 Swojskie klimaty
15.00 Rodzina rodzinie
15.20 Swojskie klimaty
16.05 "Bill Cosby show" – serial USA
16.30 Swojskie klimaty
16.50 Kalendarium XX wieku
17.00 Teleexpress
17.25 Nowożeńcy – teleturniej
17.50 Swojskie klimaty
18.05 "Dzień za dniem" (14/39) – serial obycz. prod. USA
19.00 Wieczorynka
19.30 Wiadomości
20.10 "Honeymoon in Vegas" – komedia prod. USA (1992)
21.55 Czar par – turniej z udziałem 5 par małżeńskich
23.20 Wiadomości
23.35 Sportowa sobota – Finały Indywidualnych Mistrzostw Świata na żużlu o Grand Prix Anglii
0.30 "Frankenstein" – horror prod. USA (1993)
2.20 "Pustynia czasu" (2) – film przygodowy prod. USA (1992)
3.50 Zakończenie programu

PROGRAM II

7.00 Panorama
7.10 Przeboje folkowych nut
7.30 Tacy sami
7.50 Przystanek Dwójka – 25 lat minęło
8.00 "Sprycjan i Fantazjo" – serial
8.25 Przystanek Dwójka
8.30 Program lokalny
9.30 Przystanek Dwójka – Małe ojczyzny
10.00 Przystanek Dwójka
10.30 Słów cięcie, gięcie, czyli rebusy Szymona Majewskiego
11.00 Godzina z Hanną–Barberą
11.35 Przystanek Dwójka
12.00 Akademia Filmu Polskiego: "Vabank I" – komedia kryminalna prod. polskiej (1982)
13.45 Przystanek Dwójka
14.00 Wydarzenie tygodnia
14.30 Przystanek Dwójka
15.00 Familiada
15.30 "Fitness Club" (4/26) – serial TVP
16.00 Przystanek Dwójka
17.00 "Akademia elegancji panny Elis" (1/7) – serial prod. angielskiej
17.55 Losowanie LOTTO
18.00 Panorama
18.10 Program lokalny
18.30 Jaś Fasola – program rozrywkowy
19.05 Gra – teleturniej
19.35 Szalone liczby
20.00 Godzina szczerości z Marylą Rodowicz
20.50 Rawa Blues Festival – część pierwsza koncertu
21.00 Panorama
21.30 Słowo na niedzielę
21.35 Przystanek Dwójka
22.05 Seriale, seriale...
23.05 Benefis w teatrze STU – Kora (live)
24.00 Panorama
0.05 Rawa Blues Festival – część druga koncertu
2.05 Zakończenie programu

POLSAT

8.00 W drodze
8.30 "Moto–myszy z Marsa"
9.30 Moda i znaki rock'n'rolla
10.00 "Rajska plaża" – serial
11.00 Gra!My – program muzyczny
11.30 Oskar – magazyn filmowy
11.55 "Podrywacz" – film fr. (1937)
14.00 "Daktari" – serial USA
15.00 Magazyn
16.00 Informacje
16.05 "Eskadry z czerwoną gwiazdą" – film dok.
17.00 As, dama, walet – program rozrywkowy
17.55 "Łowcy głów" cz. 1/2 film ang.
19.00 Disco Relax
19.55 Totalizator sportowy
20.05 "Randka w ciemno" – film USA
22.00 "Prawdziwi mężczyźni ubierają się na czarno" – film USA
23.40 Prosto z Hollywood – magazyn filmowy
0.05 Playboy – program erotyczny

ORWIT T plus
NAJLEPIEJ PRZYSWAJALNY
20% KONCENTRAT DLA TUCZNIKÓW
- wyprodukowany z surowców najlepszej jakości,
- zawiera stymulator wzrostu tylozynę,
- w pełni zbilansowane składniki pokarmowe,
- nie wymaga stosowania dodatków
- białkowych i mineralnych
Polecamy
szeroką gamę koncentratów i pasz pełnoporcjowych dla trzody i drobiu
BIURO HANDLOWE - ul. Gronowa 22, 61-680 Poznań, tel. (061) 213-200, 213-201, 213-163, fax (061) 213-321, tel. komórkowy 0-90607152
WYTWÓRNIA PASZ - MAGAZYN ZBOŻOWY -
62-436 Orchowo, ul. Zbożowa 1, tel. komórkowy 0-90-604046
Zapraszamy
ORWIT T plus
ORPASZ

NIEDZIELA 1.10

PROGRAM I

7.00 Rolnictwo na świecie
7.15 Muzyka ludowa
7.35 Notowania
8.05 Tęczowy music–box
8.30 "Droga do Avonlea" – "Ślub" – serial prod. kanadyjskiej
9.25 Teleranek
9.50 Dżdżownica Akolada
10.00 Kukułka
10.15 W starym kinie: "Pani Miniver" (2–ost.) – dramat prod. angielskiej (1942)
11.25 Film dokumentalny
12.00 Anioł Pański
12.20 Opinie – program publicystyczny
13.00 Wiadomości
13.10 Tydzień
13.45 Magazyn morze
14.15 Seriale wszech czasów: "Czterej pancerni i pies" (11/21)
15.10 To tylko plotka
15.25 Złote lata rock'n'rolla – Giganci gitary (1)
16.00 Kultura duchowa narodu – "Kisiel"
16.50 Kalendarium XX wieku
17.00 Teleexpress
17.20 Śmiechu warte
17.50 DTV – program satyryczny Jacka Fedorowicza
18.05 "Dr Quinn" (41) – serial
19.00 Wieczorynka – "Przygody Myszki Miki i Kaczora Donalda"
19.30 Wiadomości
20.10 "Uśmiech losu" (16–ost.) – serial obycz. prod. USA (1993)
21.05 Program rozrywkowy
21.35 Racja stanu
22.05 Bliskie spotkania
22.35 Sportowa niedziela
23.00 "Burzliwe lata dwudzieste" – dramat kryminalny prod. USA
0.45 Program muzyczny
1.45 Zakończenie programu

PROGRAM II

7.00 Echa tygodnia
7.30 Film dla niesłyszących: "Uśmiech losu" (16–ost.) – serial USA
8.15 Słowo na niedzielę
8.20 Przystanek Dwójka – 25 lat minęło
8.30 Program lokalny
9.35 Benny Hill – program rozrywkowy
10.00 Ojczyzna–polszczyzna
10.15 Ulica Sezamkowa
11.15 Przystanek Dwójka – 25 lat minęło
11.30 Teatr dla dzieci: Jan Brzechwa "Szelmostwa Lisa Witalisa"
12.00 "Kleopatra" (1/2) – dramat historyczny USA (1963 r.)
14.00 Studio sport – Liga polska: Olimpia Poznań – Lech Poznań
14.50 Przystanek Dwójka – 25 lat minęło
15.00 Familiada – teleturniej
15.30 "Radio Romans" – serial TVP
16.00 Szansa na sukces – Varius Manx
17.00 "Beverly Hills 90210" – serial prod. USA (1992)
17.50 Halo, Dwójka
18.00 Program lokalny
18.10 Przystanek Dwójka – 25 lat minęło
18.30 Gra – teleturniej
19.00 Inauguracja XIII Międzynarodowego Konkursu Pianistycznego im. Fryderyka Chopina – transmisja z Sali Koncertowej Filharmonii Narodowej
21.00 Panorama
21.40 Gala Piosenki Biesiadnej – Poprawiny
22.50 Bezludna wyspa
23.35 Studio sport – Mistrzostwa Europy w jeździectwie WKKW
24.00 Panorama
0.10 Rawa Blues Festival – koncert
1.10 Zakończenie programu

POLSAT

8.00 Jesteśmy
8.30 Filmy animowane
9.20 Smakosze i rozkosze
9.30 Talia gwiazd
10.00 Disco Relax
11.00 "Daktari" – serial
11.55 "Zwariowane przygody Robin Hooda" – film przygodowy prod. USA
14.00 "Odyseja" – serial
14.30 Film dokumentalny
15.00 Program rozrywkowy
15.30 Fashion TV – moda
16.00 Informacje
16.05 "Milion lat przed naszą erą" – film USA
18.00 Benny Hill
18.30 "Columbo" – serial USA
19.55 Informacje
20.05 "Na południe" – serial kanad.
20.55 "Ptaki" – horror USA (1963)
23.00 Na każdy temat
23.55 "Ludzie Wisły" – film polski (1938)

PONIEDZIAŁEK 2.10

PROGRAM I

6.00 Kawa, czy herbata?
7.45 VIP – rozmowa Jedynki
8.00 "Moda na sukces" – serial USA
8.30 Jadą, idą dzieci drogą – teleturniej
9.00 Wiadomości
9.10 Mama i ja
9.25 Domowe przedszkole
9.50 Gimnastyka
9.55 Porozmawiajmy o dzieciach
10.05 "Dr Quinn" – serial (powt.)
10.50 Muzyczna Jedynka
11.00 Przyjemne z pożytecznym
11.30 Ludzki świat
12.00 Wiadomości
12.10 Agrobiznes
12.15 Program publicystyczny
12.45 Łowcy tajemnic
12.55 "Samoloty bombowe Państw Osi" – film dok. prod. angielskiej
13.25 Siła tradycji
13.40 Historia kołem się toczy – Mikrus – niespełnione marzenie jednego miasta
14.10 Czy wiesz, że...
14.15 Encyklopedia II wojny światowej
14.35 Tajna historia ZSRR
15.00 Czad komando na trasie
15.30 "Moda na sukces" – serial prod. USA
16.00 Luz – magazyn nastolatków
16.25 Do góry nogami
17.00 Teleexpress
17.20 Forum
18.10 "Murphy Brown" – serial prod. USA
18.35 Program jubileuszowy...
19.00 Wieczorynka
19.30 Wiadomości
20.10 Teatr Telewizji: Fiodor Dostojewski "Cudza żona i mąż pod łóżkiem"
21.25 Puls dnia
21.40 Tydzień prezydenta
21.50 Miniatury
21.55 "Życie na czerwono" – serial dok.
22.15 MdM, czyli Mann do Materny, Materna do Manna
22.45 Przegląd militarny: "Asy myśliwców" – reportaż
23.00 Wiadomości
23.20 Mistrzowie kina: Robert Aldrich "Ten Seconds to Hell" – film fabularny prod. USA (1959)
1.00 Przeboje Bogusława Kaczyńskiego
2.00 Zakończenie programu

PROGRAM II

7.00 Panorama
7.10 Sport telegram
7.20 Poranny magazyn Dwójki
7.50 Akademia Zdrowia Dwójki
8.00 Program lokalny
8.30 "Mork i Mindy" (10) – serial USA
9.00 Świat kobiet
9.30 "Nasza wielka rodzina" (9) – serial dok. prod. japońskiej
9.55 "Pan Magoo" – serial animowany
10.00 Krzyżówka 13–latków
10.25 Familiada (powt.)
10.50 Multihobby
11.20 "Radio Romans" – serial (powt.)
11.50 "Tajemnice naszych przodków" (2/3) – film dok. prod. ang.
12.50 Akademia Zdrowia Dwójki
13.00 Panorama
13.20 "Hardcastle i McCormick" – serial prod. USA
14.10 Clipol
14.40 Muzyczne nowości Dwójki
15.00 "Przygody Speeda Błyskawicy"
15.30 Apetyt na zdrowie
16.00 Monografia Współczesnego Wojska Polskiego
16.30 Magazyn piłkarski – Gol
17.00 Studio sport – Zawody jeździeckie WKKW
17.30 Przystanek Dwójka – 25 lat minęło
18.00 Panorama
18.10 Program lokalny
18.50 Przystanek Dwójka – 25 lat minęło
19.05 Koło fortuny – teleturniej
19.35 Krzyżówka 13–latków
20.00 "Oddział specjalny" (4/6) – serial sensacyjno–komediowy prod. USA (1982)
20.30 Auto – magazyn motoryzacyjny
21.00 Panorama
21.35 "Przystanek Alaska" (4/22) – serial prod. USA (1993)
22.20 Przystanek Dwójka – 25 lat minęło
22.50 Konkurs Chopinowski – relacja z I etapu
23.20 Tropy – magazyn reportersko–publicystyczny, a w nim reportaż "Byłem ubekiem"
24.00 Panorama
0.05 "Toni Morrison" – film dok. prod. angielskiej
0.55 Zakończenie programu

POLSAT

8.00 Rebusy – program rozrywkowy
8.30 Klub Lady Fitness
8.40 Film animowany
9.00 HaloGra!My – program muzyczny
9.30 "Van Dyke Show" – serial
10.00 "Statek miłości" – serial
11.00 Moda i znaki
11.30 Gra!My – program muzyczny
12.00 Talia gwiazd
12.30 Sztuka informacji
13.00 Jesteśmy
13.30 Tylko dla dam
14.00 Oskar – magazyn filmowy
14.30 Kuba zaprasza
15.00 HaloGra!My
15.30 Film animowany
16.00, 18.45, 19.55 Informacje
16.15 Czas na naturę
16.45 "I wszyscy razem" – serial
17.15 "Grunt to rodzina" – serial
17.45 Rebusy – program rozrywkowy
18.15 "Mamuśki" – serial USA
18.55 "Prawo Burke'a" – serial
20.05 "Czcij ojca swego" – film USA (1973) lub "Niepoprawny" – komedia włoska (1975)
22.00 Informacje i biznes informacje
22.20 "Życie jak sen" – serial USA
22.45 Magazyn
23.45 Na każdy temat
0.45 Pożegnanie

WTOREK 3.10

PROGRAM I

6.00 Kawa czy herbata?
7.45 VIP – rozmowa Jedynki
8.00 "Latający Kiwi" – serial
8.30 Słowa, słówka i półsłówka – teleturniej
9.00 Wiadomości
9.10 Mama i ja
9.25 Domowe przedszkole
9.50 Gimnastyka
9.55 Porozmawiajmy o dzieciach
10.00 "Jolly Joker" (20) – serial niem.
10.50 Muzyczna Jedynka
11.00 Giełda pracy, giełda szans
11.20 Ludzie żaby
11.30 Klub Samotnych Serc
11.50 Sto lat
12.00 Wiadomości
12.10 Agrobiznes
12.15 Magazyn notowań
12.40 Komputerowa szkoła II
13.00 "Półprzewodnikowe olbrzymy" (3/8) – serial dok. prod. japońskiej
13.20 Fantastyczne opowieści
13.35 Kuchnia – Tłuszcz
13.50 Atom, gwiazdy, życie
14.05 Łyk matematyki
14.25 Księga niewiedzy
15.00 Muzyka country
15.30 "Nowe przygody Czarnego Księcia" (15) – serial prod. ang.
16.00 Magazyn harcerski
16.25 Tik – Tak
16.50 Kalendarium XX wieku
17.00 Teleexpress
17.20 Oko w oko z Ice–T – program Macieja Orłosia
18.00 "Simpsonowie" – serial anim.
18.30 Sensacje XX wieku – Dzień, który wstrząsnął światem
19.00 Wieczorynka
19.30 Wiadomości
20.10 Sto na sto, czyli sto filmów na stulecie kina: "Kalina czerwona" – film fabularny prod. ZSRR (1974)
21.55 Puls dnia
22.10 Sejmograf
22.20 Listy o gospodarce
23.00 Wiadomości
23.15 Jutro w programie
23.20 "Radio powstańcze Błyskawica" – film dok.
0.30 Publicystyka kulturalna (powt.)
1.05 Klub Samotnych Serc (powt.)
1.25 Program rozrywkowy (powt.)
2.00 Zakończenie programu

PROGRAM II

7.00 Panorama
7.10 Sport telegram
7.20 Poranny magazyn Dwójki
7.50 Akademia Zdrowia Dwójki
8.00 Program lokalny
8.30 "Fitness Club" (4/26) – serial prod. TVP (powt.)
9.00 Świat kobiet
9.30 "Złote lata Hollywoodu" (5) – serial dok. prod. ang.
10.00 Wiem, co mówię
10.25 Familiada (powt.)
10.50 Podróże w czasie i przestrzeni: "Prywatne życie roślin" (4) – "Walka o byt" – ang. serial dokumentalny
11.40 Afrykański śnieg – Koncert Polska Afryka
12.50 Akademia Zdrowia Dwójki
13.00 Panorama
13.20 "Zakazana miłość" – serial prod. wenezuelsko–hiszpańskiej
14.10 Clipol
14.40 Muzyczne nowości Dwójki
15.00 "Zwierzyniec" (5) – serial prod. australijskiej
15.30 Studio sport – Gwiazdozbiór polskiego sportu
16.00 Konkurs Chopinowski – druga relacja z I etapu
16.30 5 x 5 – wygrajmy razem
17.00 Magazyn przechodnia
17.10 W cieniu Kremla
17.40 W okolice Stwórcy
18.00 Panorama
18.10 Program lokalny
19.05 Koło fortuny – teleturniej
19.35 Wiem, co mówię
20.00 Dozwolone od lat 40. – Lista przebojów starszych nastolatków
20.50 Sport telegram
21.00 Panorama
21.30 Pogotowie ekologiczne Dwójki
21.40 Reporterzy Dwójki przedstawiają
22.05 "Cichy kraj" – film fab. prod. niem. (1992)
23.40 Konkurs Chopinowski – trzecia relacja z I etapu
0.10 Panorama
0.15 Filmy Marion Hansel: "Okrutne wesele" – dramat psychologiczny prod. belgijskiej (1987)
1.50 Zakończenie programu

POLSAT

8.00 Rebusy – program rozrywkowy
8.30 Klub Lady Fitness
8.40 Film animowany
9.00 HaloGra!My
9.30 "Grunt to rodzina" – serial
10.00 "Prawo Burke'a" – serial
11.00 W drodze
11.30 Bill Cosby
12.00 Program publicystyczny
12.30 Program rozrywkowy
13.00 Magazyn
13.30 Magazyn prawniczy
14.00 Czas na naturę
14.30 Link Journal – moda
15.00 HaloGra!My
15.30 Film animowany
16.00, 18.45, 19.55 Informacje
16.15 Pamiętnik nastolatki
16.45 "I wszyscy razem" – serial
17.15 "Skrzydła" – serial USA
17.45 Rebusy – program rozrywkowy
18.15 "Mamuśki" – serial USA
18.55 "Syreny" – serial USA
20.05 "Powrót do Edenu" (5/6) – serial australijski (1984)
21.00 Debata prezydencka
22.00 Informacje i biznes informacje
22.20 "Dolina lalek" – serial USA (1994)
22.45 Magazyn sportowy – żużel
0.15 Pożegnanie

ŚRODA 4.10

PROGRAM I

6.00 Kawa czy herbata?
7.45 VIP – rozmowa Jedynki
8.00 "Moda na sukces" – serial USA
8.30 Małe obracanie groszem

9.00 Wiadomości
9.10 Mama i ja
9.25 Domowe przedszkole
9.50 Gimnastyka
9.55 Porozmawiajmy o dzieciach
10.00 "Sława" (29) – serial prod. USA
10.50 Muzyczna Jedynka
11.00 Słodkie, kwaśne i mrożone
11.15 Ryby i rybki
11.30 Życie moje
12.00 Wiadomości
12.10 Agrobiznes
12.15 Magazyn notowań
12.40 Chochlikowe psoty, czyli zmagania z gramatyką
12.55 "Elektryczne cienie" (1)
13.20 Wielka historia małych miast
13.45 "Elektryczne cienie" (2) – film dok.
14.10 "Odyseja siostry Wendy" (5/6) – film dok. prod. ang.
14.25 Lumen 2000
15.00 Kraina łagodności
15.30 "Moda na sukces" – serial USA
16.00 Raj – magazyn młodzieżowy
16.25 Party tura
16.50 Kalendarium XX wieku
17.00 Teleexpress
17.20 Miliard w rozumie
17.45 Z kamerą wśród zwierząt
18.10 "Słoneczny patrol" – serial USA
19.00 Wieczorynka – "Pinokio"
19.30 Wiadomości
20.10 "Daleko od domu" – dramat obyczajowy prod. USA (1988)
22.10 Puls dnia
22.25 "Życie na czerwono" – serial dok.
22.40 Wywiad z Luciano Pavarottim
23.00 Wiadomości
23.15 Jutro w programie
23.20 "Dzika kaczka" – dramat obyczajowy prod. australijskiej (1983)
0.50 Lumen 2000
2.00 Zakończenie programu

PROGRAM II

7.00 Panorama
7.10 Sport telegram
7.20 Poranny magazyn Dwójki
7.50 Akademia Zdrowia Dwójki
8.00 Program lokalny
8.30 "Wszystko, tylko nie miłość" (11/28) – serial kom. prod. USA
9.00 Świat kobiet
9.30 "Każdą chwilę dzieciom" – "Dysleksja" – holenderski serial dok.
10.00 Truskawkowe studio
10.25 Wolność wibracji (1)
10.50 Borussia – Atlantyda Północy
11.15 "Janek" – film dok. o Janie Kaczmarku
12.15 Spór o Wróblewskiego
12.30 Mój mały świat
12.50 Akademia Zdrowia Dwójki
13.00 Panorama
13.20 "Nasz nauczyciel, doktor Specht" – serial prod. niemieckiej
14.15 Rock Oko
14.45 Muzyczne nowości Dwójki
15.00 "Widget" – serial animowany
15.30 Zwierzęta wokół nas – Podaj łapę
16.00 Konkurs Chopinowski – relacja z I etapu
16.30 5 x 5 – wygrajmy razem
17.00 Studio sport – I liga piłki nożnej: Pogoń Szczecin – Górnik Zabrze
17.55 Losowanie gier liczbowych Totalizatora Sportowego
18.00 Panorama
18.10 Program lokalny
19.05 Koło fortuny – teleturniej
19.35 Truskawkowe studio
20.00 Studio sport: Mistrzostwa Świata w kolarstwie – jazda indywidualna na czas
20.50 Sport telegram
21.00 Panorama
21.35 Ekspres reporterów
22.05 Konkurs Chopinowski – relacja z I etapu
22.35 Teatr Dwójki – premiera polska: Tadeusz Słobodzianek "Car Mikołaj"
0.20 Panorama
0.25 "Pielgrzym" – film dokumentalny
1.05 Zakończenie programu

POLSAT

8.00 Rebusy – program rozrywkowy
8.30 Klub Lady Fitness
8.40 Film animowany
9.00 HaloGra!My
9.30 "Skrzydła" – serial USA
10.00 "Syreny" – serial
11.00 Jesteśmy
11.30 Debata prezydencka
12.30 Magazyn sportowy
14.00 Oskar – magazyn filmowy
14.30 4x4 – magazyn motoryzacyjny
15.00 HaloGra!My
16.00 Informacje
16.15 Link Journal – moda
16.45 "I wszyscy razem" – serial USA
17.15 "Grace w opałach"
17.45 Rebusy – program rozrywkowy
18.15 "Mamuśki" – serial USA
18.45 Informacje
18.55 "Dallas" – serial USA
19.55 Informacje
20.05 "Airwolf" – serial USA
21.00 "Gliniarz i prokurator" – serial USA
22.00 Informacje i biznes informacje
22.20 "Dolina lalek" (7/65) – serial USA
22.45 Plus Minus – program publicystyczny
23.15 Sztuka sprawiedliwości – magazyn prawniczy
23.45 Moto wiadomości
0.15 Pożegnanie

CZWARTEK 5.10

PROGRAM I

6.00 Kawa czy herbata?
7.45 VIP – rozmowa Jedynki
8.00 "Szaleństwa Avina Wiewiórki"
8.30 Dla dzieci: Kolory
9.00 Wiadomości
9.10 Mama i ja
9.25 Domowe przedszkole
9.50 Gimnastyka buzi i języka
9.55 Porozmawiajmy o dzieciach
10.05 "Rewir Wolffa" (6/10) – serial
10.50 Muzyczna Jedynka
11.00 Gotowanie na ekranie
11.20 To jest łatwe
11.30 Kwadrans na kawę
11.45 Żyć bezpieczniej
12.00 Wiadomości
12.10 Agrobiznes
12.15 Magazyn notowań
12.40 Opowieści bałtyckie
13.05 W rajskim ogrodzie
13.20 Eko – lego
13.40 Zwierzęta świata: "Pająk ptasznik" (2) – angielski film dok.
14.10 Mówiąc ciałem: Mąż – Żona
14.30 Przez lądy i morza
15.00 Potop popu
15.30 "Maszyna Zmian" (5) – serial TVP
16.00 Dla młodych widzów – Migawka
16.25 Król zwierząt – teleturniej
17.00 Teleexpress
17.20 "Filmidło – magazyn filmowy
17.40 Klinika zdrowego człowieka
18.05 "Tata major" – serial prod. USA
18.35 Magazyn katolicki
19.00 Wieczorynka
19.30 Wiadomości
20.10 "Żar tropików" (20/22) – serial sensacyjny prod. kanad.-izrael. (1992)
21.05 Wieczór Program publicystyczny
22.05 "Życie na czerwono" – serial dok.
22.20 Diariusz – magazyn rządowy
22.30 Pegaz – magazyn informacji kulturalnych
23.00 Wiadomości gospodarcze
23.15 Jutro w programie
23.20 "Kino europejskie" (4) – film dok. prod. angielskiej
0.20 "Uparta Wiktoria" – film fab. prod. niemieckiej (1991)
1.15 Hity Jedynki powt.)
2.00 Zakończenie programu

PROGRAM II

7.00 Panorama
7.10 Sport telegram
7.20 Poranny magazyn Dwójki: Gość poranny, Dziennik krajowy
7.50 Akademia Zdrowia Dwójki
8.00 Program lokalny
8.30 "Dzieciaki, kłopoty i my" (12) – serial komediowy prod. USA
9.00 Świat kobiet
9.30 "Świat, który nie może zaginąć" – "Opowieść o wikłaczach" – serial dok. prod. ang.
9.55 "Pan Magoo" – serial animowany
10.00 Klub pana Rysia
10.25 Wolność wibracji (2)
10.50 Galeria Dwójki – Wojciech Fadley
11.20 "I nie żałuj tego" – film dok.
12.15 Clipol
12.50 Akademia Zdrowia Dwójki
13.00 Panorama
13.20 "Niedobrowolne podróże Maurycego Augusta Beniowskiego" (3) – serial prod. niem.
15.00 "Dookoła świata z Willym Foggiem" (13) – serial animowany
15.30 Studio sport – TV-Moto-Sport
16.00 Konkurs Chopinowski – relacja z I etapu
16.30 5 x 5 – wygrajmy razem
17.00 "Ignacy Jan Paderewski" (1,2) – "Droga do sławy", "O niepodległość" – film dok.
18.00 Panorama
18.10 Program lokalny
19.05 Jeden z dziesięciu – teleturniej
19.35 Klub pana Rysia (powt.)
20.00 Studio sport – Za metą
20.25 Magazyn piłkarski
20.50 Sport telegram
21.00 Panorama
21.35 Sto na sto, czyli sto filmów na stulecie kina: "Wniebowstąpienie" – dramat wojenny prod. ZSRR (1976)
23.20 Konkurs Chopinowski – relacja z I etapu
24.00 Panorama
0.05 Art noc
1.00 Zakończenie programu

POLSAT

8.00 Rebusy – program rozrywkowy
8.30 Klub Lady Fitness
8.40 Film animowany
9.00 HaloGra!My
9.30 "Grace w opałach"
10.00 "Dallas" – serial USA
11.00 Kuba zaprasza
11.30 Pamiętnik nastolatki
12.00 W drodze
12.30 Link Journal
13.00 Czas na naturę
13.30 Plus Minus
14.00 Panny polskie
15.00 Gra!My – program muzyczny
15.30 Film animowany
16.00 Informacje
16.15 Tylko dla dam
16.45 "Sekrety" – serial
17.15 "Webster" – serial USA
17.45 Rebusy – program rozrywkowy
18.15 Sztuka informacji
18.45, 19.55 Informacje
18.55 "Tequila i Bonetti" – serial
20.05 "Knight Rider" (3/22) – serial USA (1982)
21.00 "Z ostatniej chwili" – serial USA
22.00 Informacje i biznes informacje
22.20 "Życie jak sen" (2/52) – serial USA
22.45 Plus Minus
23.15 4x4 – magazyn motoryzacyjny
23.45 Gilette World Sport Special
0.15 Pożegnanie

☛ Podkreślone zostały programy telewizji bydgoskiej

Pałucki Magazyn Rolniczy

39/95

CENY Z 26 WRZEŚNIA 1995 R. - W ZŁ/1 T

PRZEDSIĘBIORSTWA PRODUKCYJNO-HANDLOWE ☞		Prohamix Osielsko Brzyskorol Brzyskorzystewko	Sp. Rolnik Żnin	PZZ Żnin	Kadex Żnin	Centr. Nas. Szubin Lechpol Dziewierzewo	Ex-Rol Żnin	Mac-Tur Murczyn
NAWOZY MINERALNE	saletra amon.	-	-	-	298	318	330	298
	mocznik	-	-	-	425	425	440	425
	saletrzak	-	-	-	310	320	330	310
	siarczan amonu gr. luz.	-	-	-	180	-	-	-
	siarczan amonu luz. (gr. odkw.)	-	-	-	-	170	-	-
	siarczan amonu pyl. luz	-	-	-	160	-	-	-
	saletra wapn.-amon.	-	355	-	-	-	-	-
	saletra wapn.	-	310	-	-	-	-	-
	sól potas. luzem gran.	-	-	-	285	275	-	-
	agrofoska 24-24	-	-	-	-	460	-	-
	amofoska jesienna 4:16:18	-	-	-	-	360	-	-
	polif. 6-20-30	-	-	-	-	495	495	-
	polif. 15-15-15	-	-	-	-	475	475	-
	polif. 17-17-17	-	-	-	-	-	500	-
	polif. 8-24-24	-	-	-	-	-	530	-
	salmag	-	-	-	-	-	340	-
	salmag z borem	-	-	-	330	-	350	330
	flowit Cl	-	-	-	-	-	420	-
	flowit bez Cl	-	-	-	580	-	-	-
	PK Mg pyl. work.	-	-	-	290	271	-	-
	PK Mg pyl. luz.	-	-	-	255	-	-	-
	superfosfat potrójny gran.	-	-	-	-	530	-	-
	superfosfat potrójny luzem	-	-	-	-	510	-	-
	lubofoska NPK Mg + bor gr.	-	-	-	-	312	-	-
	NPK 6:16:26	-	495	-	-	-	-	-
	NPK 14:10:18	-	485	-	-	-	-	-
	NPK 16:16:16	-	520	-	-	-	-	-
	NPK 21-08-18	-	515	-	-	-	-	-
	wapno dolomitowe	-	-	-	36	-	-	-
MAT. BUD.	cement	-	132	-	135	-	135	-
	wapno	-	150	-	148	-	146	-
OPAŁ	miał	-110-	133	-	120	-		
	kostka	-	250	-	-	-		
	orzech	-220-	230	-	225	-		
	groszek	-	180	-	170	-		
MIESZ. TRZOD.	L	-	440	430	510	-		
	PW	-	450	490	520	-		
	T	-	-	-	430	-		
	PT-2	-	410	410	-	-		
	PP Grower	-	-	510	-	-		
KONC	LP	-	730	-	710	-		
	Provit T	-	650	-	630	-		
S-KONCENTR. BIAŁK.	L	1.160	960	-	-	-		
	L - forte	-	-	1.010	-	-		
	LP	-	970	-	-	-		
	PW	-	-	1.040	-	-		
	PT-1	1.200	940	1.020	-	-		
	PT-2	1.100	930	-	-	-		
	PT-2 forte	-	-	1.000	-	-		
	PP-Starter	1.400	-	-	-	-		
	PP Grower	1.320	-	-	-	-		
	PP Grower (rasa mięsna)	1.500	-	-	-	-		
	PT (rasa mięsna)	1.320	-	-	-	-		
MIESZ. DROB.	DKA S	-	-	610	-	-		
	DJ	-	-	510	-	-		
INNE	sól lizawka	-	-	-	4,00	-		
	śruta sojowa	-	730	-	-	-		
	śruta rzepakowa	-	410	-	-	-		
	mączką mięsna 60%	-	1.100	-	-	-		
	otręby żytnie	-	-	190	-	-		
	otręby pszenne	-	-	270	-	-		
	B (1 kg)	0,45	-	-	-	-		
	B Extra (1 kg)	0,55	-	-	-	-		
	Ekomix B (2 kg)	-	-	-	5,10	-		
	Ekomix D	-	-	-	4,80	-		
	Ekomix S	-	-	-	4,60	-		
	Ekomix S super (2 kg)	-	-	-	5,60			
	Polfamix P (1 kg)	-	-	-	7,20			
	kreda pastewna (50 kg)	-	5,50	-	6,00			

Przedsiębiorstwo Wielobranżowe
INTER - VAX
Danuta i Wacław Górni
OFERUJĄ
- części do ciągników i maszyn rolniczych,
- wyroby hutnicze,
- maszyny rolnicze,
- wyposażenie pomieszczeń inwentarskich,
- chemię gospodarczą,
- akcesoria.

Żnin, ul. Dworcowa 29, tel. 22-336.

PRZYWIOZĘ
wapno nawozowe tlenkowe 60% CaO - pyliste.
Transport bezpłatny.
Barcin, tel. 83-36-81.

Współpraca: Ośrodek Doradztwa Rolniczego Minikowo o/Żnin.

CENTRAL-SOYA

Centrala Nasienna - Szubin Lechpol - Dziewierzewo

R-033 (konc. 10% dla tucz. 30-60 kg) 1.421
R-037 (konc. 10% dla mac. prośn.) 951
R-039 (konc. 10% tuczn. p. 60 kg) 1.151
R-135 (konc. 15% - lochy hod.) 1.366
R-136 (konc. 12,5% dla loch karm.) 1.411
R-216 (Grower M-fin. hod.) kurczęta pow. 6 tyg. 615
R-225 (m-ka dla brojlerów 0-3 t.) 705
R-226 (m-ka dla brojl. 3-6 t.) 684
R-227 (brojl. konc. tuczn.) 680
R-230 (m-ka dla prosiąt od 5 dni) 1.026
R-231 (m-ka dla prosiąt i warchl. GR) 595
R-233 (m-ka dla tuczn. 30-60 kg GR) 520
R-235 (loszki hod.) 555
R-236 (m-ka dla loch karm.) 563
R-239 (m-ka dla tuczn. p. 60 kg GR) 495
R-330 (superprestarter) 1.231

TARGOWISKA - W ZŁ

	A	B	C	D	E
Żyto (100 kg)					
Łabiszyn	1	24	24	24	40
Jęczmień (100 kg)					
Łabiszyn	1	34	34	34	50
Szubin	3	32	32	34	100
Pszenica (100 kg)					
Łabiszyn	4	32	34	34	60
Szubin	4	36	36	36	90
Pszenżyto (100 kg)					
Łabiszyn	1	32	32	32	100
Szubin	1	32	32	32	100
Owies (100 kg)					
Łabiszyn	1	32	32	32	60
Szubin	1	28	28	28	100
Mieszanka (100 kg)					
Łabiszyn	2	30	30	32	50
Ziemniaki jadalne (100 kg)					
Łabiszyn	2	30	30	34	80
Szubin	6	30	35	40	80
Żnin	6	35	40	40	60
Cebula (1 kg)					
Żnin	7	0,50	0,60	0,60	50
Prosięta (para)					
Janowiec	11	130	150	160	65
Łabiszyn	4	120	120	140	20
Rogowo	12	140	145	150	30
Szubin	6	120	130	130	70
Żnin	12	125	140	160	90
Mleko (1 l)					
Żnin	1	0,80	0,80	0,80	100
Jaja (szt.)					
Żnin	6	0,25	0,27	0,30	60

A: Liczba sprzedających (podaż), kolumny B, C, D zawierają ceny notowane w okresie największego nasilenia obrotów: - minimalne (B), najczęstsze (C) i maksymalne (D). Kolumna E zawiera zainteresowanie zakupem (popyt) w procentach. Żnin i Janowiec - wtorek; Kcynia - poprzedni piątek; Barcin i Rogowo - poprzedni czwartek; Szubin - poprzednia środa.

26 WRZEŚNIA 95 - CENY W ZŁ ZA 1 KG

ROLNIK SPRZEDAJE ☞	ŻYW. WIEPRZ KL 1	ŻYW. WIEPRZ KL 2	MACIORY	ŻYWIEC WOŁ. KL E	ŻYWIEC WOŁ. KL 1	KROWY KL 1
Bauza Januszkowo	2,82	2,80	1,90	2,95	-	2,40
GS Barcin	2,75	-	-	2,90	-	-
GS Gąsawa	2,75	2,60	1,90	2,85	2,75	2,25
GS Kcynia	2,70	-	-	-	-	-
Jasiński Żnin	2,85	-	-	2,90	-	-
Jaślikowski-Bielski	2,75	2,55	2,10	-	-	-
Jaślikowski-Najberg	2,80	-	2,00	-	-	-
Jekiel Mąkoszyn	2,80	-	2,00	3,00	-	2,20
Kaleta Mycielewo	2,75	-	2,00	2,80	-	2,00
Kwieciński Żnin	2,80	-	2,20	3,00	-	2,20
Lewandowska Rogowo	2,75	-	2,00	2,75	2,50	2,20
Ławniczak Janowiec	2,80	-	-	-	-	-
Makarewicz Rynarz.	-	-	-	3,00	-	2,30
Morawski Grochow.	2,80	-	2,10	2,90	2,60	2,20
Pol-Tusz Jaroszewo	2,78	2,63	2,00	-	-	-
Rolmięs Łabiszyn	2,70	2,50	1,80	2,80	2,60	2,10
RSP Grochowiska	2,95	-	2,10	3,00	2,80	2,30
Zakł. Mięsne Janow.	2,75	-	-	-	-	-
Zawistowski W-owo	2,75	2,60	2,10	2,85	2,70	2.20

CIELĘTA - Kwieciński Żnin - 3,50

Gwiazda Bukowiec - *Pałuczanka* 2:4 (po dogrywce) (1:0), (2:2), (2:3)

Pałuczanka gra dalej w *Pucharze Polski*

1:0 **Dariusz Kochański** (24 min), 1:1 **Andrzej Lisiecki** (55 min), 1:2 **Marek Iwiński** (79 min), 2:2 **Robert Jarosz** (z rzutu karnego) (80 min), 2:3 **Marcin Liana** (z rzutu karnego 95 min), 2:4 **Andrzej Lisiecki** (118 min). Sędziował **Roman Kostrzewski** (Bydgoszcz).

Bukowiec (inf. własna). Po niedawno rozegranym me-czu o mistrzowskie pun-kty, który *Pałuczanka* wygrała z *Gwiazdą* Bukowiec 3:0, drużyny te spotkały się ponownie w Bukowcu walcząc o *Puchar Polski*. I tym razem gospodarzom nie udało się pokonać drużyny z *Pałuk*. Spotkanie to przegrali jednak dopiero po dogrywce. W normalnym czasie wynik spotkania wyniósł 2:2 (1:0). Losy meczu rozstrzygnęły się w dogrywce przy zapadających już ciemnościach (0:1) i (0:1). Gospodarze nie wytrzymali kondycyjnie trudów walki. Natomiast goście tym razem do Bukowca pojechali w rezerwowym składzie, nie grali: **Stelmaszewski**, **Przywara**, **Tubisz**, **Polaszewski** i **Danelski**. Piłkarze z Bukowca mogą mówić o dużym szczęściu, że w normalnym czasie nie stracili więcej bramek, bowiem trzykrotnie po strzałach **Karola Chareńskiego**, **Kamila Dojasia** i **Marka Iwińskiego** poprzeczka ratowała ich od utraty gola. Natomiast w pierwszej dogrywce **Andrzej Lisiecki** trafił w słupek. Tak więc po wyeliminowaniu *Piasta* Złotniki Kujawskie 3:4, *Gwiazdy* Bydgoszcz 0:1 oraz *Gwiazdy* Bukowiec 2:4 (wszystkie spotkania rozegrane zostały na wyjeździe - przysp. red.) piłkarze *Pałuczanki* znaleźli się w 1/8 edycji *Pucharu Polski*. Kolejne spotkania rozegrają już na swoim boisku 4 października (środa) o 15^{00} z III-ligową *Wdą* Świecie.

Pałuczanka: **Witucki**, **Cichowicz**, **Dawid Dojaś** (od 20 min) **Nowicki**, **Kośmicki**, **Liana**, **Iwiński**, **Mariuszyc** (od 46 min **Ryszard Lisiecki**), **Kamil Dojaś**, **Kowalik**, **Chareński**, **Andrzej Lisiecki**. Dobre spotkanie tym razem rozegrali Karol Chareński i Ryszard Lisiecki (zawodnik ten niedługo kończy służbę wojskową i na stałe powróci do swego klubu).

Gospodarze grali w 12-osobowym składzie.

GRZEGORZ BERDYSZ

Czarni Nakło - *Pałuczanka* 1:0 (0:0)

Feralny przeciwnik

1:0 **Grzegorz Szczęśniak** (z rzutu karnego w 80 min), żółte kartki **Andrzej Lisiecki, Piotr Przywara i Kamil Dojaś** (wszyscy *Pałuczanka*) oraz **Tomasz Wieczewski** (*Czarni*). Sędziował (słabo) **Mariusz Śniegulski** (Mrocza).

Lubaszcz (inf. własna). Piłkarze z Nakła nadal swoje spotkania rozgrywają w Lubaszczu. Boisko to wyraźnie nie służy piłkarzom z Pałuk, bowiem już po raz trzeci przegrali tam 1:0! Na dodatek mają wyraźnego pecha do sędziów. Prowadzący to spotkanie **Mariusz Śniegulski** był w naszym odczuciu dwunastym zawodnikiem drużyny miejscowych. Spotkanie to prowadził stronniczo. Faworyzował gospodarzy. Najpierw odebrał chęć do gry trzem zawodnikom *Pałuczanki*, pokazując im żółte kartki już w pierwszej połowie spotkania. Później nie zareagował na faul na polu karnym na Stelmaszewskim, oraz na zagranie ręką obrońcy gospodarzy w polu karnym. Sama gra była wyrównana przy czym w rzutach rożnych lepsi byli goście 3:4. W 53 min spotkania słupek uratował gości od utraty bramki. W 80 min "stoper" *Pałuczanki* **Zenon Polaszewski** nie trafił w piłkę ale w nogę napastnika gospodarzy, który się przewrócił. Sędzia podyktował rzut karny. Pewnym egzekutorem okazał się **Grzegorz Szcześniak**. Taki wynik spotkania utrzymał się już do końca. Była to typowa walka o punkty. Najsprawiedliwszym wykładnikiem wydarzeń na boisku byłby podział punktów.

Pałuczanka: **Witucki** 4, **Przywara** 5, **Polaszewski** 4, **Cichowicz** 6, **Tubisz** 5, **Liana** 4, **Stelmaszewski** 3.

Trener **Adam Białożyński**, asystent trenera **Jerzy Patalas**, kier. drużyny w zastępstwie **Mieczysław Książkiewicz**.

Pałuczanka po rozegraniu 9 kolejki okręgowej zajmuje 6 miejsce z dorobkiem 15 punktów i stosunkiem bramek 19-16.

W X kolejce grają:
Chojniczanka - Cuiavia
Zaglębie - Notecianka
Victoria - Zjednoczeni
Unia Solec - *Unia* Janikowo
Gwiazda - Unia Gniewkowo
Pałuczanka - Gopło
Krajna - Czarni

GRZEGORZ BERDYSZ

LZS Chwaliszewo - LZS Dąbrówka 2:0

LZS Chwaliszewo - LZS Laskownica 0:1

Wicemistrzostwo dla LZS Chwaliszewo

Dużym sukcesem LZS Chwaliszewo zakończyła się rywalizacja piłkarzy drużyn nie uczestniczących w rozgrywkach Bydgoskiego Związku Piłki Nożnej o mistrzostwo woj. bydgoskiego. W niedzielę, 24 września, na stadionie w Kamieniu Krajeńskim odbył się turniej finałowy poprzedzony eliminacjami. W I pojedynku drużyna LZS Chwaliszewo pokonała LZS Dąbrówka 2:0. Bramki strzelili **Eugeniusz** i **Radosław Brodniccy**. W decydującym meczu Dąbrówka uległa zespołowi LZS Laskownica 0:1. Gdyby zawodnik LZS Chwaliszewo wykorzystał podyktowany przez sędziego rzut karny.... Niestety. Po ubiegłorocznym zdobyciu mistrzostwa ekipa LZS Chwaliszewo kierowana przez pana **Jerzego Grabowskiego** w tym roku wróciła z pięknym pucharem za zajęcie II miejsca. To także powód do satysfakcji i oczywiście okazja do gratulacji.

FRANCISZEK HYLLA

Sparta Janowiec - *Orzeł* Kcynia 1:1 (0:1)

Podział punktów

W rozegranym 24 września meczu piłkarskim o mistrzostwo klasy A seniorów na stadionie *Sparty* w Janowcu piłkarze z Kcyni zremisowali 1:1.

W 15 minucie meczu **Przemysław Rybak** uzyskał prowadzenie dla *Orła*, a wynik 0:1 utrzymał się do przerwy. Po zmianie stron goście mieli lekką przewagę, ale bramki nie padały. Kiedy wydawało się, że kcyniacy wyjadą z Janowca na tarczy za faul w polu karnym w 90 minucie meczu sędzia podyktował rzut karny zamieniony przez **Arkadiusza Maleckiego** na bramkę.

W małych derbach Pałuk padł wynik remisowy, co nieznacznie poprawiło sytuację punktową drużyn.

JÓZEF MAROSZ

WEEKEND NA TRYBUNACH

- 27 września (środa) godz. 16^{00} Stadion Miejski w Żninie ul. Gnieźnieńska 7 zawody piłkarskie o *Puchar Polski* juniorów starszych *Pałuczanka - Polonia* Bydgoszcz.
- 30 września (sobota) godz. 11^{00} Stadion Miejski w Żninie ul. Gnieźnieńska 7 zawody piłkarskie o mistrzostwo województwa młodzików starszych *Pałuczanka* - BKS Bydgoszcz.
- 30 września (sobota) godz. 13^{00} Stadion Miejski w Żninie ul. Gnieźnieńska 7 - zawody piłkarskie o mistrzostwo województwa juniorów starszych *Pałuczanka* - LZS Brzoza.
- 30 września (sobota) godz. 15^{00} Stadion Miejski w Żninie ul. Gnieźnieńska 7 zawody piłkarskie o mistrzostwo ligi okręgowej, *Pałuczanka - Gopło* Kruszwica.

CHOCHLIKI Z RUBRYKI

Wygrała *Sparta*

W poprzednim numerze *Pałuk* na stronie sportowej podaliśmy, że w meczu o mistrzostwo klasy A między *Szubinianką* i *Spartą* Janowiec uzyskano wynik korzystny dla piłkarzy Szubina. Mecz ten 5:4 wygrała *Sparta* na własnym boisku. Za zaistniałą pomyłkę drużynę z Janowca i Czytelników przepraszamy. (cz)

Sędzia nie widział

Do brzydkiego incydentu doszło 20 września w drugiej połowie meczu drużyn juniora starszego między *Pałuczanką* Żnin i *Spartą* Janowiec. Kiedy trwało zamieszanie pod bramką gospodarzy, znienacka doskoczył do zawodnika *Sparty* **Marcina Muślewskiego**, będącego w głębi boiska, piłkarz nr 11 *Pałuczanki* i zadał mu pięściami dwa silne ciosy bokserskie w twarz. Opiekun młodych piłkarzy gości **Andrzej Bembnista** i grupa kibiców sygnalizowała sędziemu to zajście, jednak ten nie zwracając uwagi na krwawiącego zawodnika nakazał grać dalej. Nie zareagował też na wyczyn żnińskiego zawodnika nikt z działaczy *Pałuczanki*, a już skandalem był brak opieki medycznej - nie można było udzielić poszkodowanemu pierwszej pomocy. Późniejsze oględziny lekarskie wykazały, że doznał on naruszenia uzębienia, rozcięcia górnej i dolnej wargi i ogólnych obrażeń twarzy. Już po zakończeniu meczu indagowany sędzia oświadczył, że obserwował akcję tam, gdzie była piłka, a co działo się za jego plecami nie widział i jego zdaniem nie zaszło nic, co należałoby uwzględnić w protokole zawodów.

Spodziewam się, że komentarz do tych wydarzeń dopiszą działacze *Pałuczanki* odpowiedzialni za działalność wychowawczą w klubie. To przecież ich 17-latek popisał się tak pięknie. Czyżby zawiodły go nerwy? A może lepiej, jeśli zostanie bokserem, gdyż z takimi nerwami karierę piłkarską w *Pałuczance* powinien zakończyć. I jeszcze jedno pytanie. Czy żnińskiemu klubowi zabrakło funduszy na opłacenie lekarza za dyżur na meczach? Na odzew oczekuje też poszkodowany i Zarząd LKS *Sparta*.

CZESŁAW CZULIŃSKI

15 km Szlakiem Piastowskim

24 września odbył się Ogólnopolski Bieg Szlakiem Piastowskim z Kruszwicy do Inowrocławia, na dystansie 15 km. W zawodach startowało 60 biegaczy. **Maciej Totoń** ze Żnina zajął 14 miejsce, **Krzysztof Winkowski** (Uczniowski Klub Biegacza Szubin) - 24, **Józef Krzywdziński** (UKB) - 27, **Piotr Krzywdziński** (UKB) - 45. Wśród dziewcząt **Kamila Węglicka** (UKB) zajęła 7 pozycję.

W poszczególnych kategoriach wiekowych biegacze zajęli następujące pozycje:

- w kategorii 16-19 lat - **Maciej Totoń** - 2 miejsce, **Krzysztof Winkowski** - 3 miejsce, **Piotr Krzywdziński** - 6 miejsce.

W kategorii 20-29 lat - **Józef Krzywdziński** - 4 miejsce. (rn)

Eliminacje sportowców wiejskich

24 września na boisku sportowym w Kołaczkowie odbyły się rejonowe eliminacje w piłce ręcznej mężczyzn do X-tych Igrzysk Olimpijskich Sportowców Wiejskich. Ze zgłoszonych 4 drużyn uczestniczyły 2. Nie dojechały drużyny z Nakła i Sicienka. W rozgrywkach gospodarze - LZS Kowalewo, które reprezentowało Gminę Szubin, wygrali z Osielskiem wynikiem 20:1. Najwięcej, 10 bramek, dla Szubina zdobył **Robert Ozdyk**. Obydwie drużyny awansowały do dalszych rozgrywek eliminacyjnych. (zj)

Sport szkolny

MITYNG LEKKOATLETYCZNY

26 września na boisku SP 2 w Żninie odbył się pierwszy z jesiennych mityngów lekkoatletycznych dla dzieci i młodzieży gminy Żnin. W zawodach uczestniczyło 48 uczniów z SP 1, SP 2, SP 3, SP 6, SP Bożejewice, SP Brzyskorzystew, SP Jadowniki, SP Januszkowo.

Wyniki:

klasy VIII

100 m dziewcząt

1. **Monika Grycza** SP Januszkowo - 14,3 s
2. **Justyna Żywiołowska** SP1 - 14,6 s
3. **Anna Lewandowska** SP2 - 15,3 s
4. **Danuta Wszoła** SP1 - 15,4 s

100 m chłopców

1. **Łukasz Kubiak** SP2 - 12,4 s
2. **Sławek Smaga** SP1 - 12,7 s
3. **Piotr Ostrowski** SP1 - 13,0s
4. **Michał Wawrzyński** SP1 - 13,3 s

klasy VII

skok w dal dziewcząt

1. **Renata Filipiak** SP1 - 4,56 m
2. **Kasia Ostrowska** SP2 - 4,35 m
3. **Paulina Purczyńska** SP Brzyskorzystew - 4,15 m
4. **Anna Kowalska** SP2 - 4,00 m

pchnięcie kulą chłopców (5kg)

1. **Piotr Malacha** SP3 - 10,70 m
2. **Artur Guziołek** SP2 - 9,34 m
3. **Michał Starczewski** SP2 - 8,62 m
4. **Tomasz Huś** SP2 - 8,39 m (jkr)

RUSZA LIGA PIŁKI NOŻNEJ

29 września (piątek) na boiskach SP 2 w Żninie rusza kolejna edycja międzyszkolnej ligi piłki nożnej dla wszystkich chętnych chłopców. Rozgrywki prowadzone będą w dwóch kategoriach wiekowych; klasy VII-VI i V-III. W rozgrywkach potwierdziło udział 21 drużyn z 10 szkół: SP 1, SP 2, SP 3, SP 6, SP Bożejewice, SP Brzyskorzystew, SP Cerekwica, SP Januszkowo, SP Jadowniki, SP Słębowo. Szkolny Związek Sportowy zaprasza sympatyków piłki nożnej na boiska SP 2 od godz. 14^{00} do godz. 18^{00}. (jkr)

MITYNG LEKKOATLETYCZNY

3 października o godz 16^{30} na boisku SP 2 w Żninie odbędzie się kolejny mityng lekkoatletyczny dla uczniów Gminy Żnin. O miano najlepszych rywalizować będą uczniowie klas IV-VI w następujących konkurencjach:

- 60 m dziewcząt i chłopców klas IV,
- rzut piłeczką dziewcząt klas V,
- skok w dal chłopców klas V,
- 700 m chłopców klas VI. (jkr)

JEDNYM PODANIEM

Tenis stołowy

● 16 września w Trzemesznie odbył się Wojewódzki Turniej Klasyfikacyjny Kadetów. Dobrze zaprezentowali się tam reprezentanci KS Zagłębia Piechcin: IV miejsce zajął **Artur Kowal**, a VI **Justyna Plewa**. (rk)

● 17 września w Barcinie rozegrano mecz klasy A, w którym KS *Zagłębie* III Piechcin wygrał z *Czarnymi* Wierzchosławice 10:5. (rk)

● KS *Zagłębie* II Piechcin rozegrał mecz w Piechcinie z *Krajną* Sępólno wygrywając 10:6. (rk)

● 17 września w Bydgoszczy odbył się mecz II ligi, w którym *Gwiazda* Bydgoszcz przegrała z KS *Zagłębie* I Piechcin 4:8. (rk)

● 21 września w Barcinie rozegrano mecz II ligi. KS *Zagłębie* I Piechcin podejmował GKS *Olimpia* Grudziądz i przegrał 4:8. Punkty dla *Zagłębia* zdobyli: **Kuzniecow** - 1, **Fifielski** - 1, **Zieliński** - 1, debel **Kuzniecow - Fifielski** - 1.(rk)

● 24 września w Hali Widowiskowo-Sportowej w Barcinie odbył się I Wojewódzki Turniej Klasyfikacyjny juniorów. Najlepiej z naszego terenu wypadli: **Krzysztof Opika** - VI miejsce, **Jarosław Kołodziejski** - VII miejsce, **Michał Drzewiecki** - VIII miejsce. Wszyscy są zawodnikami KS *Zagłębie* Piechcin. (rk)

Piłka nożna

● 17 września swój czwarty mecz rundy jesiennej w klasie B *Olimpia* Dąbrowa rozegrała na wyjeździe z zespołem LZS Liszkowo wygrywając 5:2. Bramki dla *Olimpii* zdobyli: **Arkadiusz Meszyński** 2, **Marcin Pacanowski**, **Ryszard Ostrowski**, **Sławomir Kruk** po 1. (pd)

● 24 września na stadionie w Szubinie seniorzy *Szubinianki* grali z *Gryfem* Sicienko wygrywając 3:0. Bramki strzelili: **Tomasz Donarski**, **Karol Rataj**, **Paweł Strzępek**. (zj)

● 24 września juniorzy starsi *Szubinianki* zremisowali w Chojnicach z *Kolejarzem*. (zj)

● 23 września na stadionie w Szubinie młodzicy starsi *Szubinianki* rozegrali mecz piłki nożnej z *Brdą* I *Coca-cola* Bydgoszcz, który przegrali 2:3. (zj)

● 23 września młodzicy młodsi *Szubinianki* rozegrali mecz ze *Spartą* Janowiec. Zakończył się on remisem 1:1. (zj)

● 24 września *Victoria* Kołaczkowo przegrała mecz z *Dębem* Barcin wynikiem 6:1. Mecz odbył się w Kołaczkowie. (zj)

● 24 września na stadionie w Zamościu, w rozegranym meczu piłki nożnej *Iskra* Zamość pokonała SC I Brudzyń 2:0. (mj)

● 24 września w piątym meczu rundy jesiennej rozegranym na własnym stadionie *Olimpia* Dąbrowa pokonała *Piast* Kołodziejewo 9:0. Bramki dla *Olimpii* strzelili: **Jarosław Milczarek** - 3, **Arkadiusz Meszyński** - 2, **Marcin Lange** - 2, **Ryszard Ostrowski** i **Przemysław Podwysocki** po 1. (pd)

Lekkoatletyka

● 30 września zawodnicy Uczniowskiego Klubu Biegacza w Szubinie wezmą udział w I Otwartym biegu Firmy *Coca-cola* i TKKF, który zostanie rozegrany w Leśnym Parku Kultury i Wypoczynku Bydgoszcz - Myślęcinek - Różopole. (rn)

Puchar za pucharem

Ożywioną działalność w zakresie sportów obronnych prowadzą działacze Ligi Obrony Kraju w Janowcu. Niemal w każdą niedzielę ze strzelnicy dochodzą odgłosy wystrzałów. Po zawodach o Puchar Przewodniczącego Zarządu **Andrzeja Wiśniewskiego** 25 zawodników rywalizowało o podobne trofeum ufundowane przez przewodniczącego Rady Miejskiej **Leszka Rutkowskiego**. Zdobył je **Piotr Wiciński** uzyskując 86 punktów. Dalsze miejsca zajęli **Stefan Eichstaedt**, **Elżbieta Kraczek**, **Andrzej Pawelski**, **Jan Utecht** i **Marian Einchstaedt**. Otrzymali oni nagrody rzeczowe. (cz)

Młodzież *Pałuczanki*

Młodzicy młodsi

Pałuczanka - Brda Bydgoszcz 4:0

Bramki zdobyli: **Jarosław Krysiński** 2, **Paweł Bień** i **Patryk Przybyły** (po jednej).

Młodzicy starsi

Chemik I Bydgoszcz - *Pałuczanka* 2:1

Bramkę dla *Pałuczanki* zdobył **Tomasz Nawrocki**.

Juniorzy starsi

Notecianka Pakość - *Pałuczanka* 3:2

GRZEGORZ BERDYSZ

Porażki juniorów starszych *Orła* Kcynia

Dotychczas nieźle spisujący się w mistrzowskich rozgrywkach młodzi piłkarze *Orła* z Kcyni w ostatnich dwóch meczach ulegli swoim rówieśnikom z Inowrocławia.

20 września grając u siebie z juniorami *Noteci* przegrali 3:1 (1:0), a honorową bramkę strzelił **Przemysław Rybak**.

23 września w wyjazdowym spotkaniu ulegli *Cuiavii* 6:2 (3:1), a honorowe gole uzyskali **Przemysław Pilarski** i **Krystian Idziński**. (jóm)

Kto dobrze strzela niech przyjdzie - niedziela 1 X

Zarząd Miejsko-Gminny Ligi Obrony Kraju w Kcyni organizuje w niedzielę 1 października o 10^{00} na strzelnicy w Kazimierzewie zawody strzeleckie z kbks o tytuł Króla Strzelców 1995.

Zapisy zawodników do godz. 11^{00}.

Możliwość trzykrotnego startowania (poprawiania wyników). Zwycięzcy otrzymają dyplomy i nagrody rzeczowe.

W przypadku niepogody odbędzie się strzelanie z wiatrówki w świetlicy.

JÓZEF MAROSZ

Pechowa niedziela

W sobotę i niedzielę drużyny z LKS Gąsawa i LKS Rogowo podejmowały drużyny poznańskie.

W sobotę LKS Gąsawa pokonał *Lecha* Poznań 4:0 (1:0). Bramki strzelili: **Maciej Mazur**, **Tomasz Subtyk**, **Jarosław Gaczkowski** i **Adam Pieczyński**. Natomiast LKS Rogowo uległo 1:2 *Pocztowcowi*. Honorową bramkę strzelił **Robert Wódczak**.

Niedziela okazała się dla obu drużyn dniem porażek. LKS Gąsawa przegrał z *Pocztowcem* Poznań 1:2. Bramkę dla Gąsawy strzelił **Ryszard Kwiatkowski**. LKS Rogowo przegrało z *Lechem* Poznań także 1:2. Honor obronił **Zbigniew Jaszczuk**.

Tabela

1.	*Grunwald* Poznań	16	31	59-12
2.	*Pocztowiec* Poznań	16	28	80-13
3.	*Pomorzanin* Toruń	17	22	47-27
4.	*Lech* Poznań	16	21	42-25
5.	LKS Gąsawa	16	15	26-31
6.	*Polonia* Środa Wlkp.	16	14	21-32
7.	*Warta* Poznań	16	12	27-58
8.	*Siemianowiczanka*	15	9	24-39
9.	LKS Rogowo	16	6	13-39
10.	HKS Choszczno	17	4	14-67

W najbliższą sobotę (30 września o 15^{00}) i niedzielę (1 września o 11^{00}) LKS Gąsawa i LKS Rogowo w rundzie zasadniczej rozegrają dwa ostatnie spotkania.

sobota

LKS Gąsawa - *Warta* Poznań

LKS Rogowo - *Grunwald* Poznań

niedziela

LKS Gąsawa - *Grunwald* Poznań

LKS Rogowo - *Warta* Poznań

JACEK MIELCARZEWICZ

KOMUNIKATY

PRZETARG

Zarząd Miejski w Żninie ogłasza przetarg nieograniczony na wykonanie sieci gazowej z rur polietylenowych PE - HD w ulicy Szkolnej w Żninie: - sieć gazowa z rur o średnicy 125 mm x 7,1 PE - 386 m.b., - przyłącza gazowe szt. 9 z rur PE

o średnicy 63 mm x 5,8 PE - 125,5 mb

o średnicy 50 mm x 4,6 PE - 121,5 mb

W ofercie należy podać koszt wykonania gazociągu oddzielnie robocizna i materiał oraz koszty zaopatrzenia k.z.

Szczegółowe informacje oraz dokumentacja techniczna do wglądu w Urzędzie Miejskim w Żninie, ul. 700-lecia 39, pokój nr 18 lub telefonicznie po numerem 20-301 wew. 50 lub 51.

Termin składania ofert do 14 października 1995 r. Zastrzega się prawo unieważnienia przetargu bez podania przyczyny.

PRZETARG

Zarząd Spółdzielni Rolniczo-Handlowej Rolnik w Żninie przy ul. 700-lecia 32 ogłasza przetarg na sprzedaż działki o powierzchni 2386 m^2 częściowo ogrodzonej, położonej w Żninie przy ul. Kl. Janickiego (część placu opałowego) z przeznaczeniem na działalność składowo-handlową zapisanej w KW 14777.

Działka jest w wieczystym użytkowaniu i posiada wycenę rzeczoznawcy.

Sprzedaż nastąpi 12 października 1995 r. o 10^{00} w siedzibie spółdzielni.

Bliższe informacje można uzyskać w zarządzie spółdzielni w Żninie - tel. centrali 20-068 do 70.

Zastrzegamy sobie prawo unieważnienia przetargu bez podania przyczyny.

KOMUNIKAT

Zespół Opieki Zdrowotnej w Żninie **zatrudni pracownika z wyższym wykształceniem ekonomicznym i pięcioletnim stażem pracy w służbach finansowo-księgowych, względnie absolwenta wyższej szkoły ekonomicznej.**

Bliższych informacji o proponowanym stanowisku pracy udziela Dyrektor Naczelny ZOZ-u.

Oferty należy składać w sekretariacie ZOZ-u do 6 października 1995 r.

dyrektor Zespołu Opieki Zdrowotnej

Aleksander Kmiećkowiak

KOMUNIKAT

XI sesja Rady Miejskiej w Kcyni odbędzie się 29 września (piątek) o godz. 10^{00} w sali Urzędu.

Porządek sesji:

1) Sprawy proceduralne.

2) Interpelacje radnych.

3) Sprawozdanie zarządu Miejskiego z działalności Zakładu Gospodarki Komunalnej i Mieszkaniowej w Kcyni.

5) Podjęcie uchwał w sprawach:

- przyjęcie wniosku dotyczącego składów osobowych obwodowych komisji wyborczych.

- dokonania zmian w budżecie gminy na 1995 r.

- ustalenia opłat za wodę z urządzeń zaopatrzenia w wodę i za ścieki, wprowadzone do urządzeń komunalnych na obszarze miasta Kcynia

- zmiany uchwały nr VII (47) 95 Rady Miejskiej w Kcyni z dnia 23 stycznia br. dotyczącej wprowadzenia opłaty administracyjnej za czynności urzędowe organów Rady Gminy i Miasta.

6) Wolne wnioski i zapytania.

7) Zakończenie.

Przypomina się iż obrady sesji są jawne i otwarte - może w nich uczestniczyć każdy obywatel. **Józef Marosz**

KOMUNIKAT

Miejsko-Gminny Ośrodek Pomocy Społecznej w Żninie oraz *Pałuki* przypominają o akcji pomocy dla rodzin najuboższych.

Jeśli macie jakieś rzeczy, których chcielibyście się pozbyć, a które komuś mogą być potrzebne - dzwońcie (20-928).

A jeśli akurat masz zbędne: stół, krzesła, lodówkę - dzwoń natychmiast! (tel. 20-301 lub 20-928).

Na ostatni apel (szukamy kanapotapczanu) już zareagowali dobrzy ludzie - dziękujemy! (dk)

4.10.95 r., (wtorek) od godz. 14^{00} do 16^{00} w Urzędzie Miejskim w Żninie, ul. 700-lecia 39, pokój nr 9 (parter), dyżur pełni radny

Stanisław Pietras

przewodniczący Komisji d/s Wsi

OGŁOSZENIA

DZIAŁKI, LOKALE

❑ Sprzedam dom jednorodzinny z ziemią w Godzimierzu nadający się na działalność gospodarczą. Szubin, tel. 84-27-10 lub 84-21-68.

❑ Sprzedam dom piętrowy, budynek gospodarczy, garaż, działka 42 a. Podgórzyn 77 (koło Żnina), tel. (0-534) 21-487.

❑ Sprzedam mieszkanie własnościowe M-4, 44 m^2 w centrum Bydgoszczy, I piętro, ładnie wykończone, balkon logia, cena 38.500 złotych. Bydgoszcz, tel. (0-52) 22-71-39 w godz. 16^{00}-20^{00}.

❑ Kupię dom w Rogowie w cenie do 30.000 złotych. Tel. grzecznościowy Rogowo 24-301.

❑ Kupię w centrum Żnina lokal (na biuro może być mieszkanie, względnie dom z wolnym lokalem. Żnin, tel. 22-015.

❑ Kupię mieszkanie w Żninie do 50 m^2, może być z meblami. Żnin, tel. 20-529.

❑ Poszukuję pokoju do wynajęcia. Kontakt tel. (0-67) 61-46-86 lub (0-534) 21-928.

❑ Sprzedam działkę budowlaną o pow. 2500 m^2 w Janowcu Wlkp. Żnin, tel. 21-000.

❑ Lekarz stażysta szuka mieszkania do wynajęcia w Żninie. Bydgoszcz, tel. (0-52) 63-84-17.

❑ Sprzedam działkę budowlaną położoną w Żninie przy ul. Bocznej, pow. ponad 1000 m^2. Żnin, ul. Krasińskiego 20, tel. 20-456.

❑ Sprzedam działkę w zabudowaniu szeregowym w Barcinie. Barcin, tel. 83-36-81.

MOTORYZACYJNE

❑ *Opryskiwacze, sadzarki, rotacyjne maszyny* nowe sprzedam. Łabiszyn, tel. 844-501.

❑ Sprzedam *fiata 126p*, r. 84. Jaroszewo 23

Pałucka Centrala Nasienna w Żninie

tel. 20-436, 20-437

POLECA DO SPRZEDAŻY KWALIFIKOWANE NASIONA ZBÓŻ OZIMYCH W STOPNIU I ODS. - ORYG.

- jęczmień ozimy cena 1q 34-36 zł
- żyto cena 1q 28-29 zł
- pszenżyto cena 1q 44-45 zł
- pszenica cena 1q 45-46 zł

Ceny zależne od stopnia kwalifikacji. MATERIAŁ SIEWNY W 100% ZAPRAWIONY.

Dysponujemy 18 odmianami zbóż. Punkty sprzedaży: magazyny PCN Żnin, Rogowo, Janowiec oraz w Kcyni przy GS.

Polecamy KRZEWY OZDOBNE

Polecamy Żnin, ul. Ogrodowa 6, tel. 20-136

❑ Sprzedam *poloneza*, r. 81. Sławomir Kozłowski, Żnin, ul. Śniadeckich 5/3.

❑ Sprzedam *fiata 126p bis*, r. 90, Andrzej Popielarz, Szczepanowo 49 po 15^{00}.

❑ Sprzedam motorower *simson menduro*, r. 83, stan dobry. Żnin, tel. 20-819.

❑ Sprzedam *fiata 126p*, r. 89 w bardzo dobrym stanie. Żnin, tel. 20-686.

❑ Sprzedam *fiata 126p*, r. 90. Jacek Wieczorek, Gąsawa, tel. 233.

❑ Sprzedam *fiata 126p*, r. 82, Żnin, tel. 21-904 po 16^{00}.

❑ Sprzedam *fiata 126p*, r. 85. Żnin, ul. Kl. Janickiego 55/1.

❑ Sprzedam *fiata 126p*, r. 89. Wenecja 11, Piotr Bartkowiak.

❑ Sprzedam tanio *fiata 126p*, r. 76, stan dobry. Dariusz Piwoński, Szczepanowo.

❑ Sprzedam *fiata 126p*, r.79. Żnin, ul. Kasprowicza 20.

KUPIĘ, SPRZEDAM

❑ Sprzedam tanio wyparzaczkę, szafę chłodniczą, stoliki i krzesła. Żnin, tel. 21-375.

❑ Sprzedam rower górski. Gąsawa, tel. 143

❑ Sprzedam *commodore 64 II*, stan bardzo dobry, dużo dodatków. Żnin, tel. 21-772 po 18^{00}.

❑ Sprzedam magnetowid firmy *Akai*, typ VSG-51, 4-głowicowy na gwarancji, cena 1000 zł. Żnin, ul. Pocztowa 3/1 po 15^{00}.

❑ Sprzedam jamniki z rodowodem. Żnin, tel. 20-578.

ROLNICZE

❑ Sprzedam brony 5-polowe, kultywator z wałkiem, rozsiewacz nawozu *Bąk*, obsypnik 5-radłowy do ziemniaków. Słabomierz 13, gm. Żnin.

❑ Sprzedam jabłka w cenie 40 gr za kilogram. Żnin, tel. 21-189.

❑ Sprzedam cebulę w łusce. Dariusz Kotwica, Godawy 27, 88-410 Gąsawa.

❑ Sprzedam *C-360*. Chmielewski. Zalesie 2, gm. Rogowo.

❑ Sprzedam 19 sztuk prosiąt. Zdzisław Sempołowicz, Laski Małe 2.

❑ Sprzedam *ciągnik zetor 6245*, r. 89, cena 15.000 zł. Leszek Wosik, Kierzkowo, 88-403 Jadowniki.

USŁUGI

❑ Zakład Usług Pogrzebowych Władysława Pietrasa, Żnin, ul. Parkowa 2, tel. 22-031, 21-052. Trumny własnej produkcji, czynne całą dobę, ceny konkurencyjne.

PRACA

❑ Szukasz pracy - zadzwoń. Mogilno, tel. 55-730 po godz. 16^{00} lub napisz: Teodor Chmiel, Cegielnia 47, 88-422 Gościeszyn.

INNE

❑ Język niemiecki, nauczanie i korepetycje, solidnie i niedrogo. Żnin, tel. 20-096 lub 22-858.

❑ Skup makulatury. Żnin, ul. Potockiego 3 (mleczarnia - rampa). Czynne od 10^{00} do 17^{00}. Atrakcyjne ceny.

PZM-ot w Żninie, ul. Gnieźnieńska 8 tel.20-620 poleca samochody:

- *polonezy,*
- *cinquecento,*
- *małe fiaty*

FSO

Sprzedaż za gotówkę i na raty!

PZM-ot w Żninie, ul. Gnieźnieńska 8 tel.20-620

szkoli kierowców

kat. A, B, T, C, E, D

Zapisy w środy od godz. 16^{00}

Zakład Usług Pogrzebowych

Andrzej Chmielewski

Żnin, ul. Górska 10; tel. 21-467,

Żnin, ul. Św. Floriana 1 (przy Dużym Kościele)

TRUMNY PO CENACH PRODUCENTA

CENY KONKURENCYJNE

FELIETONY

Psalm Teatru Alberta Tison

Niezbędny komentarz do komentarza komentarza

Pałuki sprzed dwóch tygodni, tekst **Aleksandra Kmiećkowiaka** *Na marginesie "Psalmu"*. Cytuję:

Kilka jednoznacznych i bezwzględnych sądów, które padły z ust Doroty, zapachniało mi fundamentalizmem... ...pytający nie może usłyszeć: "twoja sprawa, nie umiałeś korzystać z daru wolności..." Ani słowa o chrześcijańskiej zasadzie zrozumienia fałszywego wyboru... jest rolą teatru zadawanie trudnych i drażliwych pytań... Kiedy aktorzy Jurka Lacha zaczną mi mówić, jak żyć, będzie to dla mnie sygnałem, że czas ich przestać słuchać.

Padło tu kilka stwierdzeń, z którymi nie mogę się zgodzić.

1. Świetnie zrealizowany spektakl *Psalm*, o ile to z recenzji i ustnych relacji należycie mogę ocenić, a raczej mogę, nie stawia wcale pytań, tylko orzeka. Orzeczenie brzmi: Kościół katolicki to bezsensowny i bezduszny urząd. Bohaterowie *Psalmu* żyją wewnątrz Kościoła, autor *Psalmu* - wyraźnie na zewnątrz. On dokonuje oceny katolickiej rzeczywistości w imieniu katolików, stojąc poza nimi. Ocena ta, z punktu widzenia człowieka wierzącego, jest głupia i pretensjonalna na dodatek. Niczego nie naprawia. Pogłębia bezsens zagubienia, nie dostrzega i nie stara się dostrzec istniejącego sensu. A jeśli ktoś "zadaje pytania" w formie prowokacji, może i powinien otrzymać ostrą i prowokacyjną odpowiedź. Niech nim wstrząśnie. To właśnie może mu pomóc, zwłaszcza jeżeli jest on człowiekiem inteligentnym i zdolnym do logicznego rozumowania. Dlatego słowa Doroty mnie nie zdziwiły.

2. Nie jest prawdą, że *teatr nie może dążyć do wyklarowania sytuacji, do dawania gotowych recept*. Otóż może! I robi to, tylko nie zawsze *expressis verbis*. Patrz m.in. *Psalm*.

3. Oczywiście krytyka Kościoła jest potrzebna. To nie zmienia faktu, że taka krytyka może być głupia.

4. Doskonale artystycznie dzieło sztuki może być złe w głębszym sensie tego słowa.

5. Co to jest fundamentalizm? Mnie słowo to kojarzy się z arabskimi terrorystami. Używanie go w kontekście polskiego katolicyzmu pachnie niezdrową demagogią. Tolerancja to zakaz agresji wobec osób myślących inaczej niż ja. I tylko tyle. Nie można w imię tolerancji uznawać wszystkich poglądów za słuszne. Należy głosić własne poglądy jasno i otwarcie. Nakazuje nam tak nasza wiara, która uczy też, że Prawda jest tylko jedna. Że nie wszyscy znający Prawdę zostaną zbawieni - to inna sprawa. Na pewno Bóg zbawi wielu, dajmy na to muzułmanów, a potępi obłudnych chrześcijan (vide co na ten temat pisze papież w książce *Przekroczyć próg nadziei*). A jednak Prawda jest tylko jedna - jak i dekalog jest tylko jeden.

JACEK KOWALSKI

♦ Druga prezentacja spektaklu Psalm (nieco zmieniona względem pierwszej) nastąpi 30 września o 20^{00} w Żninie, w hali starego *Spomaszu*. (dk)

Festyn archeologiczny

Płacidła psuły atmosferę

Festyn archeologiczny trwał 9 dni. Organizatorzy zadbali o moc atrakcji. Każdy kto uczestniczył w festynie wracał do domu przeważnie zadowolony. Było jednak coś co zmąciło spokój biskupińskiego rezerwatu - płacidła.

Otóż te nieszczęsne płacidła sprawiły, ze wiele osób wprowadzono w błąd, wielu niepotrzebnie traciło nerwy.

W czym rzecz? Otóż organizatorzy w folderach informowali, że cena biletu wynosi: normalny 2,50 zł, ulgowy 1,50 zł. Za tą ceną pojawiał się znaczek + i cena 2,50 za płacidła. Brakowało w tym jednego zdania: **Kupując bilet, musisz obowiązkowo kupić płacidła**. Wiele osób dowiadywało się o tym przed kasą, a szkoły organizując wyjazdy klasowe zbierały za mało pieniędzy. Zamiast *owijać w bawełnę* organizatorzy mogli wyraźnie podać wszystkim informację o tym, że cena biletu wynosi: normalny 5 zł, ulgowy 4 zł, a w prezencie turysta dostaje 5 płacideł po 50 gr.

MAREK OLEJNIK

HPU *Wujkowscy*

przedstawiciele "Polmarche" sp. z o.o. proponują

NATURALNE METODY CHOWU ZWIERZĄT

bez udziału antybiotyków, hormonów i stymulatorów wzrostu.

Żnin, ul. Aliantów 3

A jednak sny się spełniają!

Zawsze chciałem mieć możliwość przeniesienia się w inne czasy, w przeszłość, być w bliższym kontakcie z naturą. Dotychczas moje marzenie mogło spełnić się tylko podczas snu.

Rzeczywistość przeszła moje najśmielsze oczekiwania, gdy znużony cywilizacją udałem się do Biskupina. Ludzie ucharakteryzowani na naszych przodków sprzed tysięcy lat, nastrojowa muzyka, zbroje, miecze, hełmy, stare instrumenty. Można nawet było porzucać włócznią, postrzelać z łuku i kuszy, wykąpać się w balii, uczestniczyć we wspólnym tworzeniu naszyjników z modeliny. To tylko kropla w morzu atrakcji, które mnie czekały. Sporym zainteresowaniem cieszyli się Wikingowie oraz Józef Broda - twórca instrumentów.

Wszystko to sprawiło, że przeżyłem przeniesienie w czasie, a niektóre obrazki były dokładnie takie, jak z moich snów (a jednak się spełniają!). Nabrałem energii, chęci do życia.

To naprawdę było szalenie pięknym przeżyciem w życiu szarego współczesnego człowieka. Tego nie da się opisać, to trzeba było po prostu przeżyć. Kiedy wróciłem do domu, długo jeszcze myślałem o festynie. Zastanawiałem się czy to nie był sen? Zaledwie w ciągu kilku minut wróciłem do świata współczesnego: samochodów, kominów, dymów, smrodów, wycinania lasów.

Festyn archeologiczny w Biskupinie był najważniejszym przedsięwzięciem tego roku na Pałukach. Świadczy chociażby o tym liczba zwiedzających z całej Polski i zagranicy.

Oby takich przeniesień w czasie było więcej! Z pełnym szacunkiem chylę czoło przed organizatorami. Dzięki za stworzenie surrealistycznej przestrzeni, która dała radość wielu ludziom. Kto nie był niech żałuje. Festyn niestety już się zakończył, ale póki co - Biskupin stoi przez cały czas i w każdej chwili można go odwiedzić.

ARKADIUSZ MAJSZAK

KLUB DISCO

w Jadownikach

(po byłej restauracji) organizuje

DYSKOTEKI

❖ drink bar, ❖ sympatyczna obsługa, ❖ snack bar, ❖ najlepsi prezenterzy

Otwarty dla każdego,

w każdą sobotę

od godz. 20^{00} do 4^{00}

Przedsiębiorstwo Handlowo-Usługowe

Żnin, ul. Aliantów 2, tel. 20-224

ORGANIZUJE WYJAZDY DO BERLINA NA ZAKUPY

Wyjazd - każdy piątek o 21^{00}.
Powrót - sobota około 22^{00}.

PAŁUKI nocą

APTEKI

BARCIN

Apteka przy ul. Polnej 6 - czynna w godzinach 8^{00}-18^{00}, sobota 8^{00}-13^{00}, w niedzielę zamknięta, dyżur nocny od 1 do 15 każdego miesiąca, tel. 83-31-65.

Apteka przy pl. 1 Maja 13 - czynna w godzinach 8^{00}-18^{00}, w soboty 8^{00}-15^{00}; dyżur nocny (pracownik na miejscu) pełni od 16 do końca każdego miesiąca, tel. 83-23-19.

KCYNIA

Pod Orłem, Rynek 8 - czynna w dni robocze - 8^{00}-20^{00}, wolne soboty - 8^{00}-14^{00}, pracujące soboty od 8^{00} do 18^{00}, w niedzielę jest nieczynna. Pełni całodobowy dyżur - domofon przy aptece lub tel. 847-317.

SZUBIN

Do końca września dyżur nocny (pracownik na miejscu) pełni apteka *Esculap* przy ul. Bema 3, tel. 84-21-98. W październiku dyżur nocny - apteka *Pod Orłem*, ul. 3 Maja 24, tel. 84-21-28.

ŻNIN

Do 30 września dyżur nocny (pracownik na miejscu) pełni apteka *Pod Wierzbą* przy ul. Szpitalnej. Od 1 października pogotowie pracy (pracownik przychodzi na wezwanie - tel. 20-276) - *Pałucka*.

SKLEPY I LOKALE

DAMASIAWEK

Kawiarnia *Arthur* w Domu Kultury - czynna od 17^{00} do 23^{00}.

JANOWIEC

Drink Bar, ul. 3 Maja 12 - czynny od 6^{00} do 2^{00} w nocy.

Grand Caffe, ul. Dworcowa 20 (kawiarnia z drink-barem) - czynna od 12^{00} do 24^{00}.

KCYNIA

Delikatesy *Wrzos*, Rynek 21 - czynne codziennie od 10^{00} do 24^{00}.

Delikatesy, ul. Poznańska 43 - czynne w dni powszednie od 7^{00} do 24^{00}, a w niedzielę od 10^{00} do 24^{00}.

Bar *Kujawiak*, ul. Asnyka 15 - czynny codziennie 15^{00}-24^{00}.

Klub *Stanley*, ul. Waryńskiego 1 - czynny codziennie od 17^{00} do 24^{00} (oprócz poniedziałków).

Zajazd *U Rumcajsa*, ul. Poznańska 31 (Strzelnica) - czynny całą dobę.

SZUBIN

Sklep spożywczy GS, Rynek 1 - czynny od poniedziałku do soboty 6^{00}-24^{00}.

Delikatesy, ul. Nakielska 2 - czynny w dni powszednie 8^{00}-23^{00}, w niedzielę 8^{00}-20^{00}.

ŻNIN

Delikatesy, *Jedynka*, plac Wolności 7. W piątek i sobotę czynne całą dobę, od poniedziałku do czwartku czynne od 6^{00} do 21^{00}, a w niedzielę od 9^{00} do 14^{00}.

Delikatesy *Lusia*, ul. Kopernika 5a - czynne: od poniedziałku do soboty 6^{00}-23^{00}, w niedziele i święta 9^{30}-19^{00}.

Kawiarnia *Arkadia*, ul. Aliantów 2 czynna codziennie w godzinach 10^{00}-23^{00}.

Cafe-bar *Crocadero*, ul. Czarnieckiego, czynny codziennie od 10^{00} do 23^{00}.

Klub Disco-Brześć w Brzyskorzystewku czynny w dni powszednie od 18^{00} do 22^{00}, w piątki 20^{00}-2^{00}, w soboty 20^{00}-3^{00} i w niedziele 18^{00}-24^{00}.

Restauracja *Chianti*, ul. Mickiewicza (po dawnym *Barze Piastowskim*) - czynna w godzinach 6^{00}-2^{00}.

Kawiarnia *Parkowa*, ul. Szkolna 26. Czynna: poniedziałki, wtorki i czwartki w godzinach 16^{00}-23^{00}; w piątki, soboty i niedziele w godzinach 16^{00}-24^{00}.

notesik bywalca

KINA

ORZEŁ KCYNIA

1-2 X: *W sieci*, USA, 18 l., 16^{30}, 18^{30}.

PAŁUCZANIN ŻNIN

29 IX: *Śpiąca królewna*, USA, b/o, 17^{00}
29 IX: *Syreny*, USA, 18 l., 19^{00}
30 IX - 2 X: *Młode wilki*, polski, 15 l., 17^{00}
30 IX: *Szklana pułapka*, USA, 15 l., 19^{00}

WYSTAWY

JANOWIEC WLKP.

Dom przy ul. Kościuszki 13: w weekendy czynna wystawa: Scenografie Grzegorza Maleckiego, pt. *Plon niesiemy plon*. Czynne również w dni powszednie po uprzednim zgłoszeniu.

KCYNIA

Miejsko-Gminny Ośrodek Kultury, ul. Libelta 27: wystawa malarstwa Ilony Balcerak.

SZUBIN

Rejonowa Biblioteka Publiczna - wystawa pt. *Cud niepodległości*.

ŻNIN

Galeria Ziemi Pałuckiej Mariusza Niewolskiego, ul. 700-lecia 4. *Sprzęt gospodarczo-rolniczy w okresach 1931-1975* - stała ekspozycja czynna codziennie z wyjątkiem niedziel w godzinach 9^{00}-15^{00}. Wystawa czasowa: *Legendy pałuckie w rzeźbie*. Zgłoszenia grupowe telefonicznie: 20-534.

Muzeum Ziemi Pałuckiej w Żninie: Sufragania - ul. 700-lecia 24. Można oglądać 29 IX 9^{00}-18^{00}, 30 IX 9^{00}-15^{00}, 1 X - 9^{00}-15^{00}, 2 X - nieczynne, od 3 X do 5 X 9^{00}-18^{00}. Wystawa: *35 lat twórczości Edmunda Kapłońskiego*.

KONCERTY

ŻNIN

1 X o 16^{00} w kościele św. Floriana w Żninie odbędzie się koncert chóru mieszanego *Cecylia* ze Żnina i chóru męskiego *Hasło* z Bydgoszczy.

SPKTAKLE

ŻNIN

30 IX o 20^{00} w hali *Spomaszu* przy ul. Szpitalnej aktorzy Teatru im Alberta Tison przedstawią spektakl pt. *Psalm*.

MUZEA

BISKUPIN

Rezerwat Archeologiczny - czynny codziennie w godzinach 9^{00}-18^{00}.

SZUBIN

Muzeum Ziemi Szubińskiej, ul. Winnica 15 (Dom Harcerza). Czynne od poniedziałku do piątku w godz. 10^{00}-13^{00} i w piątki dodatkowo w godz. 17^{00}-19^{00}. Ponadto dla osób zamiejscowych i wycieczek w każdym innym dniu i o każdym czasie po uprzednim uzgodnieniu z Muzeum. Poza ekspozycjami stałymi czynna jest wystawa: *Wszystko co nasze Polsce oddamy* poświęcona 85-rocznicy powstania polskiego ruchu harcerskiego i 80 rocznicy harcerstwa na Pałukach.

Izba Tradycji 16/2 Pułku Ułanów Wielkopolskich im. gen. Gustawa Orlicz-Dreszera, stała wystawa pamiątek 16/2 Pułku Ułanów Wielkopolskich czynna po uprzednim zgłoszeniu: Michał Jarocki, ul. Konopnickiej 10, Szubin.

WENECJA

Muzeum Kolei Wąskotorowej w Wenecji koło Żnina (oddział Muzeum Ziemi Pałuckiej w Żninie). Ekspozycja stała: *Parowozy i inny tabor kolei wąskotorowej*. Czynne codziennie od 9^{00} do 18^{00}.

ŻNIN

Muzeum Ziemi Pałuckiej w Żninie: Baszta - pl. Wolności - czynna codziennie w godzinach 9^{00}-16^{00}. Ekspozycja stała: *Etnografia Pałuk*.

Muzeum Ziemi Pałuckiej w Żninie: Sufragania - ul. 700-lecia 24. Czynne 29 IX 9^{00}-18^{00}, 30 IX 9^{00}-15^{00}, 1 X - 9^{00}-18^{00}, 2 X - nieczynne, od 3 X do 5 X 9^{00}-15^{00}. Ekspozycja stała: *Dzieje miasta Żnina* i *Wybitni ludzie Żnina*.

Zakład Szkółkarski

Tuczyńscy

informuje, że aktualnie nie produkuje drzew owocowych.

Produkuje natomiast winorośl owocową w odmianach oraz kilkaset odmian drzew i krzewów ozdobnych, liściastych, iglastych (w tym form szczepionych) zimozielonych, pnączy, wrzosowatych i bylin

88-400 Żnin, ul. Kasztanowa 11, tel. (0-534) 21-754

WYTWÓRNIA MATERIAŁÓW BUDOWLANYCH

Grzegorz Radzikowski, Barcin, Podgórna 1, Tel. 83-31-44

TWÓJ NOWY PARTNER W BUDOWIE!

* stropy 2,4 - 7,2 m - keramzytowe, - żużlobetonowe,
* studnie telekomunikacyjne - SK-1, - SK-2,
* elementy drogowe, * elementy zbrojone,
* pustaki "Alfa" keramzytowe

8^{00} do 16^{00}

Serdeczne podziękowania dla zespołu muzycznego

"Eliot"

za wspaniale przygotowany program

na uroczystości weselnej w dniu 23.09.1995 r.,

składają Państwo Młodzi z rodzicami i goście

Uchwały Rady Miejskiej Żnina
Zarządzenia Burmistrza
Ogłoszenia Zarządu Miasta
Informacje do wiadomości mieszkańców

Uchwała nr XI/110/95
Rady Miejskiej w Żninie
z dnia 13 września 1995 r.

w sprawie: **obniżenia średniej ceny skupu żyta dla celów podatku rolnego.**

Na podstawie art. 6 ust. 3 ustawy z dnia 15 listopada 1984 r. o podatku rolnym (Dz. U. z 1993 r. nr 93 poz. 431)

Rada Miejska
uchwala, co następuje:

§ 1

Średnią cenę skupu żyta w II kwartale 1995 r. określoną w Komunikacie Prezesa Głównego Urzędu Statystycznego z dnia 10 lipca 1995 r. w sprawie średniej ceny skupu żyta w II kwartale 1995 r. (M. P. nr 35 poz. 426) obniża się z kwoty 23,79 zł za 1 q do kwoty 18,00 zł.

§ 2

Wykonanie uchwały powierza się Zarządowi Miejskiemu.

§ 3

Uchwała wchodzi w życie z dniem ogłoszenia.

przewodniczący Rady Miejskiej
Fabian Heinich

Uchwała nr XI/111/95
Rady Miejskiej w Żninie
z dnia 13 września 1995 r.

w sprawie: **propozycji składów osobowych obwodowych komisji wyborczych dla przeprowadzenia wyborów Prezydenta Rzeczypospolitej Polskiej.**

Na podstawie art. 16 ust. 1 ustawy z dnia 27 września 1990 r. o wyborze Prezydenta Rzeczypospolitej Polskiej (Dz. U. nr 67, poz. 398 z późn. zm.)

Rada Miejska
uchwala:

§ 1

Wystąpić z wnioskiem do Wojewódzkiej Komisji Wyborczej w Bydgoszczy o powołanie w skład obwodowych komisji wyborczych osób wymienionych w załącznikach do niniejszej uchwały.

§ 2

Wykonanie uchwały powierzyć Zarządowi Miejskiemu.

§ 3

Uchwała wchodzi w życie z dniem podjęcia.

przewodniczący Rady Miejskiej
Fabian Heinich

Uchwała nr XI/112/95
Rady Miejskiej w Żninie
z dnia 13 września 1995 r.

w sprawie: **ustanowienia cesji wierzytelności na dochodach gminy z tytułu udziałów w podatku dochodowym od osób fizycznych oraz dochodach z tytułu podatku od nieruchomości od osób prawnych oraz jednostek organizacyjnych nie mających osobowości prawnej, na rzecz Banku Ochrony Środowiska SA Oddział w Bydgoszczy.**

Na podstawie art. 18 ust. 1 z dnia 8 marca 1990 r. o samorządzie terytorialnym (Dz. U. nr 16 poz. 95 z późn. zm.)

Rada Miejska
uchwala, co następuje:

§ 1

1. W celu prawnego zabezpieczenia pożyczki zaciąganej w Banku Ochrony Środowiska SA Oddział w Bydgoszczy w kwocie 2.200.000 zł ustanowić cesję wierzytelności na:

Załącznik nr 1 do uchwały nr XI/111/95 Rady Miejskiej w Żninie z dnia 13 września 1995 r.
Obwodowa Komisja Wyborcza nr 1 w Żninie - siedziba: Liceum Ogólnokształcące, ul. Sienkiewicza 1

L.p.	Imię i nazwisko	Miejsce zamieszkania	Miejsce pracy	Wykształcenie	Przynal. organ.
1.	Barbara Kamieńska	Żnin, ul. Sienkiewicza 1	Urząd Miejski Żnin	wyższe	-
2.	Bogdan Ratajczak	Żnin, ul. Polna 2	Pols. Zw. Mot. Żnin	wyższe	SLD
3.	Barbara Grycza	Żnin, ul. Kopernika 8/60	Rejonowy Urząd Pracy Żnin	średnie	
4.	Krystyna Krzemińska	Żnin, ul. Kopernika 6/58	ZEC Żnin	średnie	
5.	Romuald Ratajczak	Żnin, ul. Spadowa 8	OSM Żnin	średnie	PC
6.	Józef Bugno	Bożejewiczki	renta	zawodowe	-
7.	Zofia Bierońska	Żnin, ul. Kopernika 6/15	FMiUPS *Spomasz* Żnin	średnie	-
8.	Bogdan Świercz	Żnin, ul. Słoneczna 32/1	Pałucka Fundacja Ekologiczna Żnin	wyższe	Unia Wolności
9.	Hanna Katafiasz	Żnin, ul. Gw. Ludowej 17	Liceum Ogólnokształcące Żnin	wyższe	PC
10.	Jerzy Schmidt	Żnin, ul. Kopernika 3/57	emeryt	wyższe	KPEiR
11.	Andrzej Kurek	Żnin, ul. Mickiewicza 10	Szkoła Podstawowa Bożejewice	wyższe	ZNP

Załącznik nr 2 do uchwały nr XI/111/95 Rady Miejskiej w Żninie z dnia 13 września 1995 r.
Obwodowa Komisja Wyborcza nr 2 w Żninie - siedziba: Szkoła Podstawowa nr 1, ul. Szkolna 4

L.p.	Imię i nazwisko	Miejsce zamieszkania	Miejsce pracy	Wykształcenie	Przynal. organ.
1.	Zbigniew Linda	Żnin, ul. Szkolna 4/1	Szkoła Podstawowa nr 1 Żnin	wyższe	SD
2.	Jacek Pietraszko	Żnin, ul. Zamknięta 22	Szkoła Podstawowa nr 1	wyższe	
3.	Janina Rogowska	Żnin, ul. Żytnia 10/6	Urząd Miejski Żnin	średnie ekonomiczne	
4.	Zygmunt Nowicki	Żnin, ul. Słoneczna 11a	Spółdzielnia Rolniczo-Handlowa *Rolnik*	średnie	
5.	Hanna Katafiasz	Żnin, ul. Browarowa 1/74	Szkoła Podstawowa nr 1	wyższe	SLD
6.	Zofia Michalak	Żnin, ul. Szpitalna 5/1	Urząd Miejski Żnin	średnie	
7.	Jan Jezierski	Żnin, ul. Św. Floriana 8	Zakład Kamieniarski Żnin	zasadnicze zawodowe	
8.	Wojciech Wyppich	Żnin, ul. Słowackiego 13a	Zes. Ekon. Adm. Szkół Żnin	średnie	
9.	Grzegorz Kurto	Żnin, ul. Łąkowa 4	Spółdzielnia Rolniczo Handlowa *Rolnik* Żnin	średnie	NSZZ *Solidarność*
10.	Lucyna Pacho	Żnin, ul. Pałucka 28	Szkoła Podstawowa nr 3 Żnin	wyższe	Unia Wolności
11.	Danuta Gulczyńska	Żnin, ul. Aliantów 14/15	Urząd Skarbowy Żnin	średnie	

Załącznik nr 3 do uchwały nr XI/111/95 Rady Miejskiej w Żninie z dnia 13 września 1995 r.
Obwodowa Komisja Wyborcza nr 3 w Żninie - siedziba: Szkoła Podstawowa nr 6, ul. Jasna 5

L.p.	Imię i nazwisko	Miejsce zamieszkania	Miejsce pracy	Wykształcenie	Przynal. organ.
1.	Ludmiła Musiał	Żnin, ul. Kopernika 8d/69	Szkoła Podstawowa nr 6 Żnin	wyższe	-
2.	Elżbieta Karabasz	Żnin, ul. Browarowa 2/1	Spółdzielnia Rolniczo Handlowa *Rolnik* Żnin	średnie	-
3.	Stanisław Tarasiuk	Żnin, ul. Jasna 4	emeryt	wyższe	PPEiR
4.	Elżbieta Narbutowicz	Żnin, ul. Czarnieckiego 10	Szkoła Podstawowa nr 3	wyższe	SLD
5.	Eugenia Brzykca	Żnin, ul. Grunwaldzka 24	Rejonowy Urząd Pracy Żnin	średnie	-
6.	Elżbieta Górska	Żnin, ul. Mieszka I 11a	Urząd Miejski Żnin	średnie	-
7.	Tomasz Katafiasz	Żnin, ul. Gwardii Ludowej 17	Zespół Szkół Ekonomiczno-Handlowych w Żninie	wyższe	PC
8.	Anna Jaworska	Żnin, ul. Czarnieckiego 6	Przedszkole Miejskie nr 2 Żnin	Studium Nauczycielskie	-
9.	Stefan Piekarski	Żnin, ul. Skrajna 35	*Cerplon* Cerekwica	średnie	NSZZ *Solidarność*
10.	Aleksandra Szpek	Żnin, ul. Kl. Janickiego 14/4	Urząd Miejski Żnin,	wyższe	-
11.	Paweł Wincenciak	Żnin, ul. Leszka Białego 11	Cukrownia *Żnin* w Żninie	wyższe	Unia Wolności

1) dochodach z tytuł podatku od nieruchomości od osób prawnych oraz jednostek organizacyjnych nie mających osobowości prawnej wpływających na rachunek bankowy nr 300878-40338-133-19 w Banku Gdańskim SA Oddział w Żninie

2) dochodach z tytułu udziałów w podatku dochodowym od osób fizycznych wpływających na rachunek bankowy prowadzony przez Bank Ochrony Środowiska SA Oddział w Bydgoszczy

2. Udzielić pełnomocnictwa Bankowi Ochrony Środowiska SA Oddział w Bydgoszczy do dysponowania rachunkiem bankowym w Banku Gdańskim SA Oddział w Żninie nr 300878-40338-133-19, oraz rachunkiem bankowym otwartym w Banku Ochrony Środowiska SA Oddział w Bydgoszczy, na którym gromadzone będą dochody z tytułu udziałów w podatku dochodowym od osób fizycznych, wyrażając zgodę na pobranie z tych rachunków kwot ewentualnie nie spłaconych rat pożyczki wraz z odsetkami i innymi kosztami.

§ 2

Traci moc uchwała nr X/106/95 Rady Miejskiej w Żninie z dnia 28 czerwca 1995 r. w sprawie ustanowienia cesji wierzytelności na dochodach z tytułu udziałów w podatku dochodowym od osób fizycznych, na rzecz Banku Ochrony Środowiska SA Oddział w Bydgoszczy.

§ 3

Wykonanie uchwały powierza się Zarządowi Miejskiemu.

§ 4

Uchwała wchodzi w życie z dniem podjęcia.

przewodniczący Rady Miejskiej
Fabian Heinich

Uchwała nr XI/113/95
Rady Miejskiej w Żninie
z dnia 13 września 1995 r.

w sprawie: **zamiany uchwały nr III/20/94 Rady Miejskiej w Żninie z dnia 22 września 1994 r. w sprawie obsługi kasowej gminy.**

Na podstawie art. 60 ust. 2 ustawy z dnia 8 marca 1990 r. o samorządzie terytorialnym (Dz. U. nr 16, poz. 95 z późn. zm.).

Rada Miejska
uchwala, co następuje:

§ 1

1. W uchwale nr III/20/94 Rady Miejskiej w Żninie z dnia 22 września 1994 r. w sprawie obsługi kasowej gminy § 1 ust. 1 otrzymuje brzmienie:,"Obsługę kasową Gminy w zakresie realizacji podatku od nieruchomości od osób prawnych oraz jednostek organizacyjnych nie mających osobowości prawnej powierza się Bankowi Gdańskiemu SA Oddział w Żninie, obsługę kasową gminy w zakresie realizacji udziałów w podatku dochodowym od osób fizycznych powierza się Bankowi Ochrony Środowiska SA Oddział w Bydgoszczy.

2. Umowę o prowadzenie obsługi z Bankiem Ochrony Środowiska SA Oddział w Bydgoszczy zawiera Zarząd Miejski.

§ 2

Wykonanie uchwały powierza się Zarządowi Miejskiemu.

Załącznik nr 4 do uchwały nr XI/111/95 Rady Miejskiej w Żninie z dnia 13 września 1995 r.

Obwodowa Komisja Wyborcza nr 4 w Żninie - siedziba: ZOZ (szpital), ul. Szpitalna 30

L.p.	Imię i nazwisko	Miejsce zamieszkania	Miejsce pracy	Wykształcenie	Przynal. organ.
1.	Kazimierz Lubawy	Żnin, ul. 1 Stycznia 7	ZOZ	średnie	-
2.	Zofia Kłodowska	Żnin, ul. Podmurna 15	ZOZ	średnie	-
3.	Karolina Sasinowska	Żnin, ul. Spółdzielcza 3/21	ZOZ	średnie	-
4.	Małgorzata Plewa	Żnin, ul. Żytnia 2/4	ZOZ	średnie	-
5.	Ignacy Goc	Żnin, ul. Moniuszki 1	ZOZ	wyższe	-
6.	Teresa Piotrowska	Żnin, ul. Żytnia 6/14	ZOZ	średnie	-
7.	Elżbieta Jarmuż	Żnin, ul. Szpitalna 28/5	ZOZ	średnie	-

Załącznik nr 5 do uchwały nr XI/111/95 Rady Miejskiej w Żninie z dnia 13 września 1995 r.

Obwodowa Komisja Wyborcza nr 5 w Żninie - siedziba: Zespół Szkół Ekonomiczno-Handlowych, ul. Śniadeckich 18

L.p.	Imię i nazwisko	Miejsce zamieszkania	Miejsce pracy	Wykształcenie	Przynal. organ.
1.	Gabriel Wawrzyniak	Żnin, ul. Browarowa 2/3	Urząd Miejski Żnin	średnie	-
2.	Danuta Górska	Żnin, ul. Gwardii Ludowej 11	Zespół Szkół Ekonomiczno-Handlowych Żnin	wyższe	-
3.	Ryszard Ćwiklak	Żnin, ul. Kasprowicza 8	Köhler + Bovenkamp Polska sp. z o.o. Żnin	średnie	-
4.	Anna Lewandowska	Żnin, ul. Kopernika 8/50	Szkoła Podstawowa nr 2	wyższe	NSZZ *Solidarność*
5.	Edward Ślepecki	Żnin, ul. 1000-lecia 1/34	emeryt	wyższe	SLD
6.	Jerzy Krynicki	Żnin, ul. Żytnia 5/43	Szkoła Podstawowa nr 2 Żnin	wyższe	-
7.	Tadeusz Ziętek	Żnin, ul. Browarowa 2/10	FMiUPS *Spomasz* Żnin	zasadnicze zawodowe	NSZZ *Solidarność*
8.	Stanisław Popkowski	Żnin, ul. Poczotowa 33/13	emeryt	średnie	NSZZ *Solidarność*
9.	Józef Jurkiewicz	Żnin, ul. Pocztowa 21	rencista	wyższe	Unia Wolności
10.	Józef Borowski	Żnin, ul. Lewandowskiego 12	rencista	średnie	-
11.	Barbara Rewers	Żnin, ul. Kopernika 6a/30	Sąd Rejonowy w Żninie	średnie	-

Załącznik nr 6 do uchwały nr XI/111/95 Rady Miejskiej w Żninie z dnia 13 września 1995 r.

Obwodowa Komisja Wyborcza nr 6 w Żninie - siedziba: Zespół Szkół Mechanicznych, ul. Browarowa 14

L.p.	Imię i nazwisko	Miejsce zamieszkania	Miejsce pracy	Wykształcenie	Przynal. organ.
1.	Franciszek Rogowski	Żnin, ul. Żytnia 10/6	Zespół Szkół Mechanicznych Żnin	wyższe	-
2.	Andrzej Nogalski	Żnin, ul. Mickiewicza 23/2	Zespół Szkół Mechanicznych Żnin	wyższe	SLD-ZNP
3.	Irena Kmiećkowiak	Żnin, ul. Tysiąclecia 7a/7	Urząd Miejski Żnin	średnie	-
4.	Jan Gwit	Żnin, ul. Wyspiańskiego 9a	Köhler + Bovenkamp Polska sp. z o.o. Żnin	średnie	SLD
5.	Krystyna Gołaszewska	Żnin, ul. Żytnia 12/19	Urząd Miejski Żnin,	wyższe	-
6.	Marian Janowski	Żnin, ul. Kopernika 3/49	Köhler + Bovenkamp Polska sp. z o.o. Żnin	wyższe	Unia Wolności
7.	Wiesław Stanula	Żnin, pl. Wolności 19/4	Spółdzielnia Inwalidów w Żninie	średnie	-
8.	Alojzy Kłoniecki	Żnin, ul. Tysiąclecia 8/13	emeryt	średnie	-
9.	Maria Jarmuż	Żnin, ul. Kopernika 4/61	Spółdzielnia Rolniczo Handlowa *Rolnik* Żnin	średnie	-
10.	Ryszard Gatka	Żnin, ul. Konopnickiej 2/2	Cukrownia *Żnin*	średnie	NSZZ *Solidarność*
11.	Alicja Nowak	Żnin, ul. Spółdzielcza 1/6	emerytka	średnie	-

Załącznik nr 7 do uchwały nr XI/111/95 Rady Miejskiej w Żninie z dnia 13 września 1995 r.

Obwodowa Komisja Wyborcza nr 7 w Żninie - siedziba: Szkoła Podstawowa nr 2, ul. Wandy Pieniężnej 19

L.p.	Imię i nazwisko	Miejsce zamieszkania	Miejsce pracy	Wykształcenie	Przynal. organ.
1.	Jadwiga Skonieczna	Żnin, ul. Tysiąclecia 7/4	Szkoła Podstawowa nr 2	wyższe	ZNP
2.	Ewa Miażdżyk	Żnin, ul. Kopernika 8/10	Szkoła Podstawowa nr 2	wyższe	SLD
3.	Krzysztof Komasiński	Żnin, ul. W. Pieniężnej 37/7	Urząd Skarbowy Żnin	średnie	-
4.	Janina Wawrzyniak	Żnin, ul. Browarowa 2/3	Urząd Miejski Żnin	średnie	-
5.	Roman Popkowski	Żnin, ul. Żytnia 6/27	Rejonowy Urząd Pracy Żnin	średnie	-
6.	Danuta Kośmicka	Żnin,ul. Piwna 5/52	Urząd Skarbowy Żnin	wyższe	-
7.	Lech Nowak	Żnin, ul. Kwiatowa 11	Okręgowa Spółdzielnia Mleczarska w Żninie	średnie	PC
8.	Krystyna Chrząszczak	Żnin, ul. Browarowa 1/32	FMiUPS *Spomasz* Żnin	średnie	-
9.	Anna Bielska	Żnin, ul. Żytnia 4/4	Spółdzielnia Rolniczo Handlowa *Rolnik* Żnin	średnie	-
10.	Elżbieta Joachimowska	Żnin, ul. Kopernika 6/29	Powszechna Kasa Oszczędności Żnin	średnie	Unia Wolności
11.	Edmund Bolewski	Żnin, ul. Wyspiańskiego 6	FMiUPS *Spomasz* Żnin	średnie	NSZZ *Solidarność*

Rada Miejska
uchwala, co następuje:

§ 1

1. W uchwale nr VIII/78/95 Rady Miejskiej w Żninie z dnia 16 marca 1995 r. w sprawie uchwalenia budżetu gminy na 1995 rok zmienionej uchwałami:

- nr 64/95 i 65/95 Zarządu Miejskiego z dnia 24 maja 1995 r.;
- nr 72/95 Zarządu Miejskiego z dnia 7 czerwca 1995 r.;
- nr X/108/95 Rady Miejskiej z dnia 28 czerwca 1995 r. wprowadza się następujące zmiany:

1) § 1 ust. 1 otrzymuje brzmienie "ustala się dochody budżetu gminy na rok 1995 w wysokości 8.319.640 zł - zgodnie z załącznikiem nr 1"

2) § 1 ust. 2 otrzymuje brzmienie: "ustala się wydatki budżetu gminy na rok 1995 w wysokości 10.432.342 zł - zgodnie z załącznikiem nr 3"

3) § 2 ust. 1 pkt. a otrzymuje brzmienie: "obligatoryjne - w kwocie 949.206 zł - zgodnie z załącznikiem nr 2"

4) § 2 ust. 2 pkt. a otrzymuje brzmienie: "obligatoryjne - w kwocie 949.206 zł - zgodnie z załącznikiem nr 2"

5) § 5 otrzymuje brzmienie: "w wydatkach ustalonych w § 1 ust. 2 określa się na finansowanie zadań inwestycyjnych kwotę 3.460.380 zł zgodnie z załącznikiem nr 4".

§ 2

1. W załączniku nr 1 do uchwały nr VIII/78/95 Rady Miejskiej z dnia 16 marca 1995 r. wprowadza się zmiany określone w załączniku nr 1 do niniejszej uchwały.

2. W załączniku nr 2 do uchwały nr VIII/78/95 Rady Miejskiej z dnia 16 marca 1995 r. wprowadza się zmiany określone w załączniku nr 2 do niniejszej uchwały.

3. W załączniku nr 3 do uchwały nr VIII/78/95 Rady Miejskiej w Żninie z dnia 16 marca 1995 r. wprowadza się zmiany określone w załączniku nr 3 do niniejszej uchwały.

4. W załączniku nr 4 do uchwały nr VIII/78/95 Rady Miejskiej w Żninie z dnia 16 marca 1995 r. wprowadza się zmiany określone w załączniku nr 4 do niniejszej uchwały.

5. W załączniku nr 5 do uchwały nr VIII/78/95 Rady Miejskiej w Żninie z dnia 16 marca 1995 r. wprowadza się zmiany określone w załączniku nr 5 do niniejszej uchwały.

§ 3

Wykonanie uchwały powierza się Zarządowi Miejskiemu.

§ 4

Uchwała wchodzi w życie z dniem ogłoszenia.

przewodniczący Rady Miejskiej
Fabian Heinich

Uchwała nr XI/116/95
Rady Miejskiej w Żninie
z dnia 13 września 1995 r.

w sprawie: **zmiany uchwały nr III/25/94 Rady Miejskiej w Żninie z dnia 22 września 1994 r. w sprawie procedury uchwalania budżetu Gminy Żnin oraz rodzaju i szczegó-**

Załącznik nr 12 do uchwały nr XI/111/95 Rady Miejskiej w Żninie z dnia 13 września 1995 r.

Obwodowa Komisja Wyborcza nr 12 w Januszkowie - siedziba: Szkoła Podstawowa

L.p.	Imię i nazwisko	Miejsce zamieszkania	Miejsce pracy	Wykształcenie	Przynal. organ.
1.	Janusz Sobczak	Żnin, ul. Spokojna 16	Szkoła Podstawowa w Januszkowie	wyższe	
2.	Zofia Kozłowska	Januszkowo 49	Indywidualne Gospodarstwo Rolne w Januszkowie	wyższe	PSL
3.	Krystyna Jarzębowska	Żnin, ul. Browarowa 1/30	Szkoła Podstawowa w Januszkowie	wyższe	
4.	Andrzej Wróblewski	Wilczkowo 5	Przedsięb. Prod. Rolniczo-Handlowe w Wilczkowie	średnie	
5.	Mirosław Chmiel	Żnin, ul. Kopernika 3/24	Szkoła Podstawowa w Januszkowie	średnie	
6.	Stanisław Brzykcy	Murczyn 22	Indywid. Gospodarstwo Rolne w Murczynie	zasadnicze zawodowe	
7.	Bogdan Sawicki	Wawrzynki	Indywidualne Gospodarstwo Rolne	podstawowe	
8.	Mieczysław Konecki	Januszkowo 38	Indywidualne Gospodarstwo Rolne	zasadnicze zawodowe	
9.	Franciszek Słomkowski	Murczyn 60	Indywidualne Gospodarstwo Rolne w Murczynie	średnie	
10.	Lidia Szymańska	Żnin, ul. Browarowa 3/31	Szkoła Podstawowa w Januszkowie	wyższe	SLD

Załącznik nr 13 do uchwały nr XI/111/95 Rady Miejskiej w Żninie z dnia 13 września 1995 r.

Obwodowa Komisja Wyborcza nr 13 w Jadownikach Ryc. - siedziba: Szkoła Podstawowa

L.p.	Imię i nazwisko	Miejsce zamieszkania	Miejsce pracy	Wykształcenie	Przynal. organ.
1.	Cezary Balkiewicz	Żnin, ul. Podmurna 10	Szkoła Podstawowa w Jadownikach Rycerskich	wyższe	
2.	Fabian Heinich	Wójcin 26	Indywidualne Gospodarstwo Rolne w Wójcinie	średnie	PSL
3.	Danuta Zbąska	Jadowniki Bielskie	Szkoła Podstawowa w Jadownikach Rycerskich	wyższe	
4.	Lidia Cieślewicz	Jadowniki Rycerskie 27	Szkoła Podstawowa w Jadownikach Rycerskich	wyższe	SLD
5.	Zenon Flejter	Jadowniki Rycerskie 33	PH *Polmet* w Barcinie	średnie	
6.	Danuta Tulińska	Jadowniki Rycerskie 12	emerytka	wyższe	
7.	Elżbieta Stręk	Jadowniki Rycerskie 18	Szkoła Podstawowa w Jadownikach Rycerskich	średnie	
8.	Piotr Marynowski	Jadowniki Rycerskie 50	PKP - St. Jadowniki	średnie	
9.	Gabriela Patyk	Jadowniki Rycerskie	Wojewódzkie Biuro Geod. i T. Rol. O/Żnin	średnie	
10.	Hanna Porowska	Jadowniki Rycerskie 45		zawodowe	-

Załącznik nr 14 do uchwały nr XI/111/95 Rady Miejskiej w Żninie z dnia 13 września 1995 r.

Obwodowa Komisja Wyborcza nr 14 w Podgórzynie - siedziba: Szkoła Podstawowa

L.p.	Imię i nazwisko	Miejsce zamieszkania	Miejsce pracy	Wykształcenie	Przynal. organ.
1.	Ewa Kozłowska	Podgórzyn 10c	Szkoła Podstawowa w Podgórzynie	Studium Nauczycielskie	ZNP-SLD
2.	Wiesław Majewski	Podgórzyn 5	Zespół Szkół Mechanicznych w Żninie	wyższe	NSZZ *Solidarność*
3.	Urszula Brzozowska	Białożewin	emerytka	wyższe	-
4.	Maria Żychlińska	Podgórzyn 3b	Urząd Miejski w Żninie	średnie	
5.	Urszula Nawrocka	Podgórzyn 39a	Urząd Miejski w Żninie	wyższe	
6.	Alicja Lichocińska	Wenecja 19	Spółdzielnia Rolniczo-Handlowa *Rolnik* w Żninie	średnie	
7.	Teofil Dudziak	Podgórzyn 55	Indywidualne Gospodarstwo Rolne w Podgórzynie	średnie	PSL
8.	Zdzisław Rosiak	Rydlewo 17	Zarząd Dróg Mogilno O/Podgórzyn	podstawowe	
9.	Marek Bartkowiak	Podgórzyn	Indywidualne Gospodarstwo Rolne w Podgórzynie	średnie	
10.	Tadeusz Mądry	Białożewin 28	Indywidualne Gospodarstwo Rolne w Podgórzynie	średnie	
11.	Tomasz Chromiński	Wenecja 10	Indywidualne Gospodarstwo Rolne w Wenecji	średnie	

Załącznik nr 15 do uchwały nr XI/111/95 Rady Miejskiej w Żninie z dnia 13 września 1995 r.

Obwodowa Komisja Wyborcza nr 15 w Cerekwicy - siedziba: Szkoła Podstawowa

L.p.	Imię i nazwisko	Miejsce zamieszkania	Miejsce pracy	Wykształcenie	Przynal. organ.
1.	Tomasz Ratajczak	Żnin, ul. Żytnia 6/21	Zespół Szkół Ekonomiczno-Handlowych w Żninie	wyższe	
2.	Dariusz Kaźmierczak	Kaczkówko 1	Urząd Skarbowy w Żninie	wyższe	
3.	Eugeniusz Langowski	Żnin, ul. Browarowa 9/39	rencista	wyższe	SLD
4.	Jan Gawron	Cerekwica	*Cerplon* Sp. z o.o. Cerekwica	zawodowe	
5.	Antonina Marcinkowska	Żnin, ul. Niedziałkowskiego 2/11	Zakład Robót Publicznych w Żninie	wyższe	PSL
6.	Stanisław Kuchciński	Cerekwica	Indywidualne Gospodarstwo Rolne w Cerekwicy	średnie	
7.	Ryszard Wysocki	Bożejewice 18	Indywid. Gosp. Rolne w Bożejewicach	zasadnicze zawodowe	
8.	Henryk Orlikowski	Cerekwica 59/15	*Cerplon* Sp. z o.o. Cerekwica	średnie	
9.	Marian Napierała	Cerekwica 59/3	*Cerplon* Sp. z o.o. Cerekwica	średnie	NSZZ *Solidarność*

§ 3

Uchwała wchodzi w życie z dniem podjęcia.

przewodniczący Rady Miejskiej
Fabian Heinich

Uchwała nr XI/114/95
Rady Miejskiej w Żninie
z dnia 13 września 1995 r.

w sprawie: **protestu gminy Żnin w sprawie przekazania gminom szkół podstawowych.**

Na podstawie art. 18 ust. 1 w związku z art. 7 ust. 1 pkt. 8 ustawy z dnia 8 marca 1990 r. o samorządzie terytorialnym (Dz. U. nr 16, poz. 95 z późn. zm.)

Rada Miejska
uchwala:

§ 1

Wystosować protest dotyczący sposobu przekazywania szkół podstawowych gminom w treści stanowiącej załącznik do niniejszej uchwały.

§ 2

Protest przekazać Ministerstwu Edukacji Narodowej, Kuratorium Oświaty oraz Komisji Edukacji i Kultury Sejmiku Samorządowego Województwa Bydgoskiego.

§ 3

Wykonanie uchwały powierzyć Zarządowi Miejskiemu.

§ 4

Uchwała wchodzi w życie z dniem podjęcia.

przewodniczący Rady Miejskiej
Fabian Heinich

Załącznik do uchwały nr XI/114/95
Rady Miejskiej w Żninie
z dnia 13 września 1995 r.

Rada Miejska w Żninie dokonując analizy stanu zadłużenia szkół, ich stanu technicznego, nieuregulowanego stanu prawnego nieruchomości protestuje przeciwko ich przejęciu przez Gminę Żnin w takim stanie z dniem 1 stycznia 1995 r.

Każda ze szkół na terenie Gminy Żnin wymaga w większym lub mniejszym zakresie nakładów finansowych na remonty. Powodem tego stanu rzeczy jest fakt, że obecne władze oświatowe przeznaczyły na ten cel znikome środki finansowe mając świadomość rychłego przekazania szkół gminom. Przejęcie w takim stanie szkół spowoduje znaczny deficyt budżetowy naszej Gminy, co odbije się ujemnie na wszystkich wydatkach budżetowych oraz spowoduje utrudnienia w realizacji zadań oświatowych.

Uchwała nr XI/115/95
Rady Miejskiej w Żninie
z dnia 13 września 1995 r.

zmieniająca uchwałę nr VIII/78/95 Rady Miejskiej w Żninie w sprawie budżetu gminy na rok 1995.

Na podstawie art. 8 ustawy z dnia 5 stycznia 1991 r. - Prawo budżetowe (tekst jednolity - Dz. U. nr 72 z 1993 r., poz. 344 z późn. zm.) art. 18 ust. 2 pkt. 2 pkt. 4 ustawy z dnia 8 marca 1990 r. o samorządzie terytorialnym (Dz. U. nr 16, poz. 95 z późn. zm.)

Załącznik nr 8 do uchwały nr XI/111/95 Rady Miejskiej w Żninie z dnia 13 września 1995 r.

Obwodowa Komisja Wyborcza nr 8 w Podobowicach - siedziba: Dom Pomocy Społecznej

L.p.	Imię i nazwisko	Miejsce zamieszkania	Miejsce pracy	Wykształcenie	Przynal. organ.
1.	Danuta Dalewska	Podobowice 49	DPS	średnie	-
2.	Czesława Skomska	Gorzyce	DPS	średnie	-
3.	Maria Leńska	Podobowice	DPS	średnie	-
4.	Genowefa Białecka	Podobowice	DPS	zasadnicze zawodowe	-
5.	Danuta Woźniak	Podobowice	DPS	zasadnicze zawodowe	-
6.	Bogdan Błoński	Podobowice	DPS	zasadnicze zawodowe	-
7.	Piotr Białecki	Podobowice	DPS	średnie	-

Załącznik nr 9 do uchwały nr XI/111/95 Rady Miejskiej w Żninie z dnia 13 września 1995 r.

Obwodowa Komisja Wyborcza nr 9 w Żninie - siedziba: Szkoła Podstawowa nr 4, ul. Mickiewicza 32

L.p.	Imię i nazwisko	Miejsce zamieszkania	Miejsce pracy	Wykształcenie	Przynal. organ.
1.	Kazimierz Jańczak	Żnin, ul. Browarowa 1/13	Szkoła Podstawowa nr 4 Żnin	wyższe	-
2.	Eugeniusz Dobaczewski	Żnin, ul. Kopernika 5/27	Browar Żnin	wyższe	PC
3.	Edmund Kozieł	Żnin, ul. Tysiąclecia 2/7	Odlewnia Żeliwa Żnin	wyższe	-
4.	Jan Kausa	Żnin, ul. W. Pieniężnej 35/16	FMiUPS *Spomasz* w Żninie	średnie	SLD
5.	Elżbieta Dąbrowska	Żnin, ul. Tysiąclecia 7/10	Szkoła Podstawowa nr 4 w Żninie	Studium Nauczycielskie	-
6.	Alicja Ziętek	Żnin, ul. Browarowa 3/32	Szkoła Podstawowa nr 4 w Żninie	średnie	-
7.	Małgorzata Ziemińska	Żnin, ul. Niedziałkowskiego 2/10	Urząd Miejski w Żninie	średnie	-
8.	Jan Mazurek	Jaroszewo 24	Indywidualne Gospodarstwo Rolne	wyższe	-
9.	Izabela Budzińska	Żnin, ul. Staszica 2a	Köhler + Bovenkamp Polska sp. z o.o. Żnin	średnie	-
10.	Bernard Starczewski	Żnin, ul. Mickiewicza 45/2	OSM Żnin	średnie	NSZZ *Solidarność*
11.	Anna Kmiećkowiak	Żnin, ul. Słoneczna 36/1	rencistka	wyższe	Unia Wolności

Załącznik nr 10 do uchwały nr XI/111/95 Rady Miejskiej w Żninie z dnia 13 września 1995 r.

Obwodowa Komisja Wyborcza nr 10 w Żninie - siedziba: Spółdzielnia Mieszkaniowa, ul. Kopernika 5a

L.p.	Imię i nazwisko	Miejsce zamieszkania	Miejsce pracy	Wykształcenie	Przynal. organ.
1.	Roman Rusiński	Żnin, ul. Żytnia 5	Obwodowy Urząd Poczty w Żninie	wyższe	-
2.	Zdzisław Goliński	Żnin, ul. Aliantów 14/7	Spółdzielnia Mieszkaniowa w Żninie	średnie	-
3.	Maria Schmidt	Żnin, ul. Kopernika 3/57	emerytka	wyższe	KPEiR
4.	Danuta Łochowicz	Żnin, ul. Piwna 1/41	Cech Rzemiosł Różnych w Żninie	średnie	SD
5.	Jerzy Kałamajski	Żnin, ul. Żytnia 2/44	Biuro Paszportów w Żninie	wyższe	PC
6.	Zygmunt Koziełek	Żnin, ul. Browarowa 3/29	emeryt	średnie zawodowe	SLD
7.	Bogdan Rewers	Żnin, ul. Kopernika 6/30	FMiUPS *Spomasz* Żnin	zasadnicze zawodowe	NSZZ *Solidarność*
8.	Aleksandra Purczyńska	Żnin, ul. Żytnia 3/24	Urząd Miejski Żnin	wyższe	-
9.	Brygida Wybrańska	Żnin, ul. Kopernika 6/9	Terenowa Stacja Epidemiologiczna w Żninie	wyższe	-
10.	Elżbieta Świercz	Żnin, ul. Słoneczna 32/6	ZEC Żnin	wyższe	Unia Wolności
11.	Wacław Purczyński	Żnin, ul. Kopernika 3/24	emeryt	średnie	PPEiR

Załącznik nr 11 do uchwały nr XI/111/95 Rady Miejskiej w Żninie z dnia 13 września 1995 r.

Obwodowa Komisja Wyborcza nr 11 w Słębowie - siedziba: Szkoła Podstawowa

L.p.	Imię i nazwisko	Miejsce zamieszkania	Miejsce pracy	Wykształcenie	Przynal. organ.
1.	Hanna Czajkowska	Żnin, ul. Mickiewicza 19/38	Szkoła Podstawowa w Słębowie	wyższe	Unia Wolności
2.	Krystyna Szymańska	Słębowo 17	Szkoła Podstawowa w Słębowie	średnie	SLD-ZNP
3.	Maria Burzych	Słębowo	Szkoła Podstawowa w Słębowie	średnie	-
4.	Aleksandra Kuberacka	Słębowo 6	Miejski Ośrodek Pomocy Społecznej w Żninie	średnie	-
5.	Mariola Leśna	Ustaszewo 9	Zespół Szkół Ekonomiczno-Handlowych w Żninie	wyższe	-
6.	Tadeusz Grzanka	Paryż 12	Indywidualne Gospodarstwo Rolne w Paryżu	zasadnicze zawodowe	-
7.	Bronisław Sytek	Żnin, ul. Aliantów 4/1	FMiUPS *Spomasz* w Żninie	średnie	NSZZ *Solidarność*
8.	Zygmunt Rzeźnik	Sielec 2/3	rencista	średnie	-
9.	Eugeniusz Mielczarek	Ustaszewo	Indywid. Gospodarstwo Rolne w Ustaszewie	zasadnicze zawodowe	-
10.	Marek Olszewski	Słębowo 14	Szkoła Podstawowa w Słębowie	zasadnicze zawodowe	-

łowości materiałów informacyjnych towarzyszących projektowi budżetu.

Na podstawie art. 53 ust. 1 ustawy z dnia 8 marca 1990 r. o samorządzie terytorialnym (Dz. U. nr 16, poz. 95 z późn. zm.)

Rada Miejska
uchwala, co następuje

§ 1

§ 6 ust. 1 pkt. 2 otrzymuje brzmienie: "zestawienie wydatków według działów i rozdziałów klasyfikacji budżetowej z wyodrębnieniem kwot dotacji dla jednostek gospodarki pozabudżetowej oraz pozostałych dotacji".

§ 2

Wykonanie uchwały powierza się Zarządowi Miejskiemu.

§ 3

Uchwała wchodzi w życie z dniem podjęcia.

przewodniczący Rady Miejskiej
Fabian Heinich

Uchwała nr XI/117/95
Rady Miejskiej w Żninie
z dnia 13 września 1995 r.

w sprawie: **określania szczegółowości układu wykonawczego budżetu.**

Na podstawie art. 37a ust. 1 ustawy z dnia 5 stycznia 1991 r. - Prawo budżetowe.

5 stycznia 1991 r. - Prawo budżetowe

Rada Miejska
uchwala, co następuje:

§ 1

1. Układ wykonawczy budżetu gminy opracowuje Zarząd Miejski w następującej szczegółowości:

1) dochody budżetowe - w podziale na działy, rozdziały oraz paragrafy klasyfikacji budżetowej wyodrębnione w uchwale budżetowej;

2) wydatki budżetowe - w podziale na działy, rozdziały oraz paragrafy klasyfikacji budżetowej lub ich grupy:

a) wynagrodzenia osobowe,
b) wynagrodzenia pozostałe,
c) składki na ubezpieczenia społeczne,
d) składki na fundusz pracy,
e) wydatki na finansowanie inwestycji,
f) dotacje,
g) pozostałe wydatki bieżące.

2. Zarząd Miejski przekazuje poszczególnym jednostkom informację o szczegółowości układu wykonawczego budżetu gminy.

§ 2

1. Gminne jednostki budżetowe opracowują plany finansowe na podstawie przekazywanych im przez Zarząd Miejski kwot dochodów i wydatków wynikających z podziału wykonawczego budżetu gminy.

2. Gminne jednostki budżetowe opracowują odrębne plany finansowe dla zadań budżetowych, dla których ustalono w klasyfikacji dochodów i wydatków budżetowych odrębne rozdziały.

3. Plany finansowe, o których mowa w ust. 1 i 2 obejmują dochody i wydatki w szczegółowości nie mniejszej niż układ wykonawczy, o którym mowa w § 1.

4. Ustalając w planie finansowym kwoty poszczególnych rodzajów dochodów i wydatków, należy zapewnić pełną ich zgodność z kwotami przekazanymi przez zarząd.

§ 3

Plany finansowe, o których mowa w § 2 zatwierdzają kierownicy gminnych jednostek budżetowych w terminie 14 dni od daty otrzymania od Zarządu kwot dochodów i wydatków budżetowych.

§ 4

Wykonanie uchwały powierza się Zarządowi Miejskiemu.

§ 5

Uchwała wchodzi w życie z dniem podjęcia.

przewodniczący Rady Miejskiej
Fabian Heinich

Uchwała nr XI/118/95
Rady Miejskiej w Żninie
z dnia 13 września 1995 r.

w sprawie: **wniesienia udziałów do Zakładu Energetyki Cieplnej "ZEC" spółka z o.o. w Żninie.**

Na podstawie art. 18 ust. 2 pkt. 9 lit. "g" ustawy z dnia 8 marca 1990 roku o samorządzie terytorialnym (Dz. U. nr 16, poz. 95 z późn. zm.)

Rada Miejska
uchwala, co następuje:

§ 1

Wnieść do Zakładu Energetyki Cieplnej "ZEC" spółka z o.o. w Żninie udziały w formie aportu w ilości 1.191 na łączną kwotę 119.100 zł.

§ 2

Przedmiotem aportu są wierzytelności Gminy Żnin w stosunku do Zakładu Energetyki Cieplnej "ZEC" spółka z o.o. w Żninie.

§ 3

Pokrycie udziałów następuje przez przeniesienie na poczet tych udziałów nominalnej wartości wierzytelności przysługującej Gminie Żnin wobec Zakładu Energetyki Cieplnej "ZEC" spółka z o.o. w Żninie.

§ 4

Wykonanie uchwały powierza się Zarządowi Miejskiemu.

§ 5

Uchwała wchodzi w życie z dniem podjęcia.

przewodniczący Rady Miejskiej
Fabian Heinich

Uchwała nr XI/119/95
Rady Miejskiej w Żninie
z dnia 13 września 1995 r.

w sprawie: **wniesienia udziałów do Zakładu Wodociągów i Kanalizacji "WIK" spółka z o.o. w Żninie.**

Na podstawie art. 18 ust. 2 pkt. 9 lit. "g" ustawy z dnia 8 marca 1990 roku o samorządzie terytorialnym (Dz. U. nr 16, poz. 95 z późn. zm.).

Rada Miejska
uchwala, co następuje:

§ 1

Wnieść do Zakładu Wodociągów i Kanalizacji "WIK" spółka z o.o. w Żninie udziały w formie aportu w ilości 494 na łączną kwotę 49.400 zł.

§ 2

Przedmiotem aportu są wierzytelności Gminy Żnin w stosunku do Zakładu Wodociągów i Kanalizacji "WIK" spółka z o.o. w Żninie.

§ 3

Pokrycie udziałów następuje przez przeniesienie na poczet tych udziałów nominalnej wartości wierzytelności przysługującej Gminie Żnin wobec Zakładu Wodociągów i Kanalizacji "WIK" spółka z o.o. w Żninie.

§ 4

Wykonanie uchwały powierza się Zarządowi Miejskiemu.

§ 5

Uchwała wchodzi w życie z dniem podjęcia.

przewodniczący Rady Miejskiej
Fabian Heinich

Załącznik nr 16 do uchwały nr XI/111/95 Rady Miejskiej w Żninie z dnia 13 września 1995 r.

Obwodowa Komisja Wyborcza nr 16 w Brzyskorzystewku - siedziba: Przedsiębiorstwo Rolno-Przetwórcze *Brzysko-Rol*

L.p.	Imię i nazwisko	Miejsce zamieszkania	Miejsce pracy	Wykształcenie	Przynal. organ.
1.	Krzysztof Kaczmarek	Brzyskorzystew	Szkoła Podstawowa w Brzyskorzystwi	wyższe	
2.	Jan Kopterski	Brzyskorzystewko 20/11	RSP Nadborowo	wyższe	
3.	Maria Chmielewska	Brzyskorzystew	emerytka	wyższe	
4.	Stanisława Brej	Brzyskorzystew 44	Urząd Miejski w Żninie	średnie	
5.	Bronisław Zacharko	Sobiejuchy 2	Pałucka Hodowla Roślin w Sobiejuchach	wyższe	PSL
6.	Franciszek Michalski	Sobiejuchy 20	Szkoła Podstawowa w Brzyskorzystwi	średnie pedagogiczne	ZNP SLD
7.	Jerzy Ulatowski	Brzyskorzystewko 17/13	Przeds. Rol.-Przetw. *Brzysko-Rol* w Brzyskorzystewku	zas. zawodowe	
8.	Stanisława Kozłowska	Brzyskorzystewko 21/15	Pałucka Hodowla Roślin w Sobiejuchach	średnie	-
9.	Eugeniusz Nowak	Żnin, ul. Wiśniowa 9	Przedsiębiorstwo Produkcyjno-Handlowe *Komex*	zawodowe	PC

Załącznik nr 17 do uchwały nr XI/111/95 Rady Miejskiej w Żninie z dnia 13 września 1995 r.

Obwodowa Komisja Wyborcza nr 17 w Gorzycach - siedziba: Szkoła Podstawowa

L.p.	Imię i nazwisko	Miejsce zamieszkania	Miejsce pracy	Wykształcenie	Przynal. organ.
1.	Aleksander Chmielowski	Gorzyce	Szkoła Podstawowa w Gorzycach	Studium Nauczycielskie	
2.	Zdzisław Nowak	Gorzyce 46	*Cerplon* Sp. z o.o. w Cerekwicy	średnie	
3.	Maria Błońska	Gorzyce 6	Szkoła Podstawowa w Gorzycach	wyższe	
4.	Małgorzata Kociałkowska	Nadborowo	MOPS Żnin	średnie	
5.	Dorota Okońska	Gorzyce	Szkoła Podstawowa w Gorzycach	wyższe	SLD
6.	Zbigniew Łukomski	Słabomierz 11	student ATR w Bydgoszczy	średnie	*Solidarność RI*
7.	Ryszard Wiechetek	Dochanowo	Indywidualne Gospodarstwo Rolne	wyższe	PSL
8.	Józef Kuczma	Dochanowo 50	Indywidualne Gospodarstwo Rolne w Dochanowie	średnie	
9.	Stanisław Dudek	Nadborowo	Indywidualne Gospodarstwo Rolne	zawodowe	
10.	Stanisław Bocian	Sulinowo 38	Indywid.Gospodarstwo Rolne w Sulinowie	zasadnicze zawodowe	

Uchwała nr XI/120/95
Rady Miejskiej w Żninie
z dnia 13 września 1995 r.

w sprawie: **ustanowienia cesji wierzytelności na dochodach budżetu gminy na rzecz Banku Ochrony Środowiska SA Oddział w Bydgoszczy.**

Na podstawie art. 18 ust. 1 ustawy z dnia 8 marca 1990 roku o samorządzie terytorialnym (Dz. U. nr 16, poz. 95 z późn. zm.)

Rada Miejska
uchwala, co następuje:

§ 1

1. W celu prawnego zabezpieczenia pożyczki zaciąganej w Banku Ochrony Środowiska SA Oddział w Bydgoszczy, ustanowić cesję wierzytelności na dochodach budżetu gminy wpływających na rachunek bankowy nr 909505-72108-321-3 w Banku Spółdzielczym w Żninie.

2. Udzielić pełnomocnictwa Bankowi Ochrony Środowiska SA Oddział w Bydgoszczy do dysponowania rachunkiem bankowym w Banku Spółdzielczym w Żninie nr 909505-72108-321-3 wyrażając zgodę na pobranie z tego rachunku kwot ewentualnie nie spłaconych rat pożyczki wraz z odsetkami i innymi kosztami.

§ 2

Wykonanie uchwały powierza się Zarządowi Miejskiemu.

§ 3

Uchwała wchodzi w życie z dniem podjęcia.

przewodniczący Rady Miejskiej
Fabian Heinich

Uchwała nr XI/121/95
Rady Miejskiej w Żninie
z dnia 13 września 1995 r.

w sprawie: **zaciągnięcia pożyczki z Wojewódzkiego Funduszu Ochrony Środowiska i Gospodarki Wodnej w Bydgoszczy na finansowanie budowy urządzeń kanalizacyjnych.**

Na podstawie art. 18 ust. 2 pkt. 9 lit. c, art. 58 ustawy z dnia 8 marca 1990 roku o samorządzie terytorialnym (Dz. U. nr 16, poz. 95 z późn. zm.) oraz art. 22 ust. 1 pkt. 2 ustawy z dnia 10 grudnia 1993 r. o finansowaniu gmin (Dz. U. nr 129, poz. 600 z późn. zm.)

Rada Miejska
uchwala, co następuje:

§ 1

Postanawia się zaciągnąć w 1996 r. pożyczkę z Wojewódzkiego Funduszu Ochrony Środowiska i Gospodarki Wodnej w Bydgoszczy w wysokości 400.000 zł (słownie: czterystatysięczyzłotych) na finansowanie budowy urządzeń kanalizacyjnych.

§ 2

Spłata pożyczki następować będzie z dochodów gminy, z uwzględnieniem w planach budżetowych w latach obejmujących spłatę.

§ 3

Wykonanie uchwały powierza się Zarządowi Miejskiemu.

§ 4

Uchwała wchodzi w życie z dniem podjęcia.

przewodniczący Rady Miejskiej
Fabian Heinich

Uchwała nr XI/122/95
Rady Miejskiej w Żninie
z dnia 13 września 1995 r.

w sprawie: **wyznaczenia członków Zarządu Gminy upoważnionych do podpisania umowy pożyczki.**

Na podstawie art. 18 ust. 1, art. 46 ust. 1 ustawy z dnia 8 marca 1990 roku o samorządzie terytorialnym (Dz. U. nr 16, poz. 95 z późn. zm.)

Rada Miejska
uchwala, co następuje:

§ 1

Upoważnia się do podpisania umowy pożyczki w kwocie 400.000 zł (słownie: czterystatysięczyzłotych) zaciąganej w Wojewódzkim Funduszu Ochrony Środowiska i Gospodarki Wodnej w Bydgoszczy następujących członków Zarządu Miejskiego:

1. inż. Leszek Jakubowski - burmistrz Żnina;
2. mgr inż. Stanisław Głogowski - członek zarządu;
3. Teofil Dudziak - członek zarządu.

§ 2

Wykonanie uchwały powierza się Zarządowi Miejskiemu.

§ 3

Uchwała wchodzi w życie z dniem podjęcia.

przewodniczący Rady Miejskiej
Fabian Heinich

Uchwała nr XI/123/95
Rady Miejskiej w Żninie
z dnia 13 września 1995 r.

w sprawie: **zmiany uchwały nr XXVI/282/93 Rady Miejskiej w Żninie z dnia 21 maja 1993 r. w sprawie określenia zasad nabywania, zbywania i obciążania nieruchomości gruntowych oraz ich wydzierżawiania lub najmu na okres dłuższy niż 3 lata.**

Na podstawie art. 18 ust. 2, pkt. 9a ustawy z dnia 8 marca 1990 roku o samorządzie terytorialnym (Dz. U. nr 16, poz. 95 z późn. zm.)

Rada Miejska
uchwala, co następuje:

§ 1

W uchwale nr XXVI/282/93 Rady Miejskiej w Żninie z dnia 21 maja 1993 r. w sprawie określenia zasad nabywania, zbywania i obciążania nieruchomości gruntowych oraz ich wydzierżawiania lub najmu na okres dłuższy niż 3 lata po § 3 dodaje się § 3a o treści:

"Przepisy niniejszej uchwały stosuje się także do innych nieruchomości, do których nie stosuje się przepisów ustawy z dnia 29 kwietnia 1985 r. o gospodarce gruntami i wywłaszczaniu nieruchomości".

§ 2

Wykonanie uchwały powierza się Zarządowi Miejskiemu.

§ 3

Uchwała wchodzi w życie z dniem podjęcia.

przewodniczący Rady Miejskiej
Fabian Heinich

Uchwała nr XI/124/95
Rady Miejskiej w Żninie
z dnia 13 września 1995 r.

w sprawie: **zmiany uchwały nr X/109/95 Rady Miejskiej w Żninie z dnia 28 czerwca 1995 r. w sprawie wprowadzenia zakazu spożywania napojów alkoholowych w miejscach publicznych na terenie Gminy Żnin.**

Na podstawie art. 40 ust. 3 i 4 ustawy z dnia 8 marca 1990 roku o samorządzie terytorialnym (Dz. U. nr 16, poz. 95 z późn. zm.)

Rada Miejska
uchwala:

§ 1

W uchwale nr X/109/95 Rady Miejskiej w Żninie wprowadza się następujące zmiany:

W § 1 ust. 1 po wyrazach "... spożywania napojów alkoholowych" dodaje się wyrazy "z wyjątkiem piwa".

§ 2

Wykonanie uchwały powierza się Zarządowi Miejskiemu.

§ 3

Uchwała wchodzi w życie z dniem ogłoszenia.

przewodniczący Rady Miejskiej
Fabian Heinich

Uchwała nr XI/125/95
Rady Miejskiej w Żninie
z dnia 13 września 1995 r.

w sprawie: **zmian w składzie osobowym Komisji Oświaty Rady Miejskiej.**

Na podstawie art. 21 ust. 2 ustawy z dnia 8 marca 1990 roku o samorządzie terytorialnym (Dz. U. nr 16, poz. 95 z późn. zm.)

Rada Miejska
uchwala:

§ 1

W związku ze śmiercią członka spoza Rady stwierdza się wygaśnięcie członkostwa w Komisji Oświaty Rady Miejskiej w Żninie Barbary Wesołowskiej.

§ 2

Powołać w skład Komisji Oświaty jako członka spoza Rady Miejskiej Małgorzatę Bromberek.

§ 3

Wykonanie uchwały powierza się Zarządowi Miejskiemu.

§ 4

Uchwała wchodzi w życie z dniem podjęcia.

przewodniczący Rady Miejskiej
Fabian Heinich

Uchwała nr XI/126/95
Rady Miejskiej w Żninie
z dnia 13 września 1995 r.

w sprawie: **zmiany w uchwale nr VN/290/93 z dnia 4 czerwca 1993 r. dot. ustalenia dla terenu Gminy Żnin liczby punktów sprzedaży napojów alkoholowych zawierających powyżej 4,5% alkoholu (z wyjątkiem piwa) przeznaczonych do spożycia poza miejscem sprzedaży oraz zasad usytuowania miejsc sprzedaży napojów alkoholowych.**

Na podstawie art. 12 ust. 1 i 2 ustawy z dnia 26 października 1982 r. o wychowaniu w trzeźwości i przeciwdziałaniu alkoholizmowi (Dz. U. nr 35, poz. 230 z późn. zm.)

Rada Miejska
uchwala:

§ 1

W uchwale nr VN/290/93 z dnia 4 czerwca 1993 r. wprowadza się następujące zmiany:

1. § 1 otrzymuje brzmienie:

"Ustala się docelowo dla terenu gminy Żnin maksymalną liczbą punktów sprzedaży napojów zawierających powyżej 4,5% alkoholu (z wyjątkiem piwa) przeznaczonych do spożycia poza miejscem sprzedaży w ilości do 45".

2. dodaje się ust. 2 o treści:

"Do czasu osiągnięcia ustalonej liczby punktów nie wydaje się nowych zezwoleń na sprzedaż napojów alkoholowych jak w pkt. 1".

3. Postanowienia zawarte w ust. 2 nie dotyczą istniejących punktów sprzedaży w dniu wejścia w życie niniejszej uchwały.

§ 2

Pozostałe ustalenia zawarte w uchwale nr VN/290/93 Rady Miejskiej w Żninie z dnia 4 czerwca 1993 r. dotyczące zasad usytuowania miejsc sprzedaży napojów alkoholowych pozostają bez zmian.

§ 3

Uchyla się uchwałę nr XXXI/348/94 Rady Miejskiej w Żninie z dnia 11 lutego 1994 r.

§ 4

Wykonanie uchwały powierza się Zarządowi Miejskiemu.

§ 5

Uchwała wchodzi z życie z dniem ogłoszenia.

przewodniczący Rady Miejskiej
Fabian Heinich