

PAŁUKI

NR 31

PISMO LOKALNE ROK V /NR 180/ 4 SIERPNIĄ 1995 ISSN 1232-0951 INDEKS 322547 CENA 80 GR /8000 ZŁ/

Żniwa

Wszystko dojrzewa równocześnie

Charakterystyczną cechą tegorocznych żniw jest to, że niemal wszystkie gatunki zbóż dojrzewają jednocześnie, nawet zbiór rzepaku zaczął się ze zbiorem zbóż, nie było małych żniw i dużych, są jedne żniwa.

Żniwa są zaawansowane i szacuje się ich wykonanie na ponad 50% - zbiór i omlot ziarna i ponad 30% - zbiór słomy.

Tegoroczne żniwa rozpoczęły się nieco wcześniej niż w ubiegłym roku. Z ubiegłorocznych notatek i zapisów wynika, że żniwa rozpoczęły się w pierwszych dniach sierpnia.

Zarówno rzepaki jak i zboża plonują różnie.

duże zróżnicowanie tj. od 4-15 jednostek podczas gdy pożądana jest rozplywalność wyrażona w liczbach do 10, wówczas ciasto z mąki pochodzącej z pszenicy o takich parametrach, nie rozdziela się i dobrze wyrasta.

Jak poinformował nas kierownik działu skupu w PZZ Żnin, jednostka ta odstępuje od badania rozplywalności. Ziarno pszenic jakościowych w roku bieżącym jest drobniejsze niż w latach poprzednich, bardziej zasuszone. Plony zbóż są podobnie jak rzepaku zróżnicowane, niemniej ogólnie można stwierdzić, że nie będą niższe jak w roku ubiegłym.

WŁADYSŁAW KISZKA

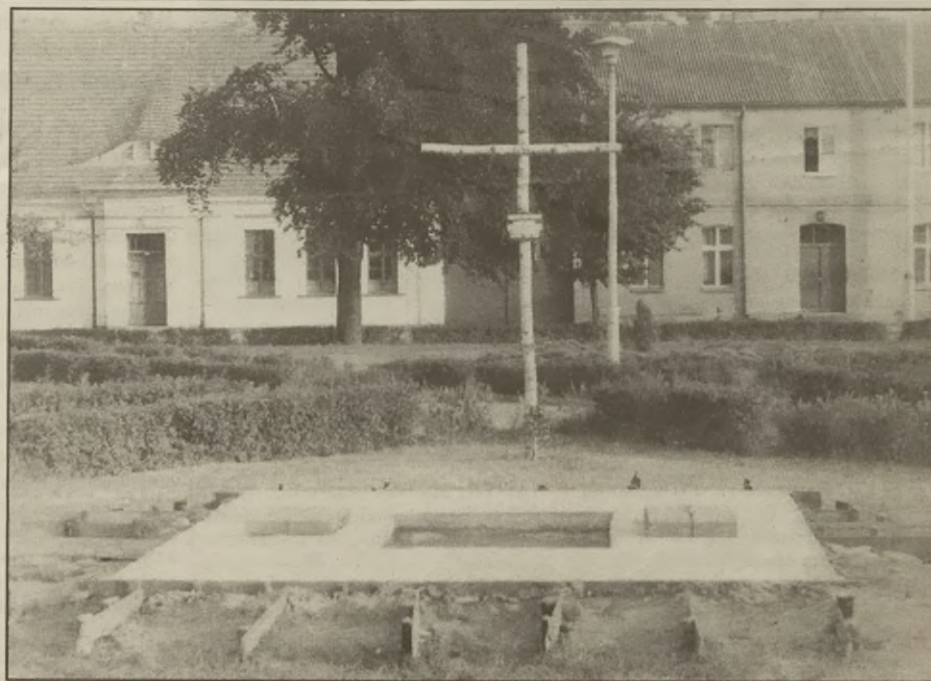

W ubiegłym tygodniu wykonano fundament pod pomnik ofiar zbrodni hitlerowskich i komunistycznych, popełnionych na mieszkańcach byłego powiatu szubińskiego w latach 1939-89. Pomnik jest budowany w Szubinie na placu Kościelnym. fot. Ryszard Nowicki



Rzepaki plonowały na ogół niżej niż się rolnicy spodziewali, wyglądały na to, że będą plonowały lepiej. Najczęściej spotykane plony rzepaku to 30-35 dt/ha, zdarzały się plantacje o plonach 40 dt/ha ale zdarzały się również plantacje, gdzie plony wynosiły 20 dt/ha. Skup rzepaku prowadził na terenie Żnina takie jednostki jak: *Pałucka Centrala Nasienna* - skupiła ok. 730 ton, PZZ Żnin i Rogowo - skupiły ponad 10 000 ton, Spółdzielnia Rolnik - skupiła 490 ton.

Największe kolejkę do skupu rzepaku ustawiły się przed magazynami PZZ. Przyczyną tego były: ilość skupionego rzepaku (w ciągu kilku dni), ilość obsługiwanych producentów (wszyscy drobni producenci), procedura załatwiania (każdy producent musiał być załatwiony od "A do Z" (od ręki tzn. przeprowadzone musiały być na bieżąco badania skupowanego materiału i dokonane rozliczenia).

Skup zbóż rozpoczął się na dobre właściwie od poniedziałku, niektóre jednostki skupowały zboża już w ubiegłym tygodniu i tak np. - *Janusz Przybyłowicz* z Bożejewic skupił obecnie 3420 ton pszenicy i 360 ton żyta

- *Spółdzielnia Rolnik* dla ARR skupiła 200 ton pszenicy i 250 ton żyta

- *Pałucka Centrala Nasienna* skupiła 300 ton pszenicy, 200 ton żyta i 100 ton jęczmienia ozimego.

Jak wykazują badania prowadzone na pszenicach jakościowych, parametry są bardzo różnorodne: - badania zawartości glutenu wykazują duże zróżnicowanie sięgające od 18-34 jednostek glutenu podczas gdy do wysokoglutennych można zaliczyć pszenice o zawartości powyżej 26 j. glutenu

Badania rozplywalności wykazują również

Janowiec

Telefoniczne perspektywy Janowca

Budowa oczyszczalni ścieków, kontynuowanie prac przy budowie wodociągów w Tonowie i Świątkowie, telefonizacja i bezrobocie to główne problemy gminy Janowiec.

Burmistrz *Antoni Przedborski* uporał się już z oczyszczalnią, wkrótce wykreśli z rejestru jako zakończone inwestycje w Tonowie i Świątkowie, pozostanie trudny problem bezrobocia.

Telefonizacja została zapoczątkowana dzięki uruchomieniu wiosną br. automatycznej centrali w Janowcu. Podłączeni zostali do niej wszyscy dotychczasowi abonenci, którzy posiadali aparaty na korbkę (500 abonentów) nie tylko z Janowca, ale także z terenu wiejskiego. W samym mieście przybyło 233 nowych abonentów, którzy stanowili Społeczny Komitet Telefonizacji. 31 lipca br. odbyło się oficjalne zakończenie prac przez monterów Oddziału Telekomunikacji Polskiej S.A. w Żninie. Nowa centrala dysponuje jeszcze wolnymi numerami.

Ale janowiecka centrala nie rozwiązuje problemu telefonizacji w skali gminy. Najbardziej pilną potrzebą staje się instalacja aparatów w największych sołectwach - Świątkowie i Junczewie. Wstępne prace przygotowawcze zostały już przez władze gminy poczynione. Zapewniły one pomieszczenie na podcentralę w Świątkowie, zapłaciły za wykonanie podkładów geodezyjnych. We wsiach tych gotowość partycypacji w kosztach zgłosiło już 150 mieszkańców. Ilość ta na pewno wzrośnie, jeśli tylko zacznie się coś dziać. Mieszkańcy Junczewa mają wprawdzie bardzo blisko do centrali w Damasławku (kilku dotychczasowych abonentów zostało do niej podłączonych), ale wówczas rozmowa z Janowcem i Żninem, czy nawet z pobliskim Świątkowem kosztowałaby tyle samo co

połączenie z Zakopanem. Anomalie takie wynikają z faktu, że Janowiec i Żnin należą do okręgu telekomunikacyjnego w Inowrocławiu, a Damasławek do okręgu w Pile i nie ma żadnej siły aby coś tu zmienić. Stąd podłączenie Junczewa do podcentrali w Świątkowie jest w pełni uzasadnione. Aby to mogło nastąpić trzeba w pierwszej kolejności wykonać dokumentację projektowo-kosztorysową. Będzie ona podstawą do złożenia w Agencji Restrukturyzacji Rolnictwa wniosku o pomoc finansową.

Dalsze plany przewidują urządzenie podstacji centrali w Gączu dla południowej części gminy (Gącz, Laskowo, Osno, Miniszewo, Sarbinowo). Rozwiązany został chwilowo problem telefonizacji w rejonie Żernik i Kołdrabia przez zainstalowanie w byłych placówkach pocztowo-telekomunikacyjnych małych centrali telefonicznych, jednak zainteresowanie instalacją telefonów jest znikome. W składającym się z kilku kolonii Zrazimiu są tylko 4 telefony, w Obiecanowie 2, w Żużołach 1.

Należy się spodziewać, że dalsze losy telefonizacji gminy Janowiec będą lepiej znane po sierpniowej sesji Rady Miejskiej. Problem jest dla burmistrza nie do końca rozwiązany i często przewija się w wystąpieniach radnych. Dlatego też zapowiedziana obecność dyrektora Oddziału Wojewódzkiego Telekomunikacji Polskiej S.A. w Bydgoszczy *Mirosława Żurka* pozwoli zorientować się jakie stanowisko zajmie on w tej sprawie. Jedno jest pewne - burmistrz nie zakończy telefonizacji na centrali automatycznej w Janowcu. Miejmy nadzieję, że jego upór i wydeptane ścieżki do niektórych wysokich urzędów szczebla wojewódzkiego i centralnego i tym razem zaowocują.

CZESŁAW CZULIŃSKI

Damasławek

IV Festiwal Domowych Filmów Wideo

19 sierpnia 1995 r. w Damasławku odbędzie się IV Festiwal Domowych Filmów Wideo '95. Organizatorzy festiwalu zapraszają do wzięcia udziału w spotkaniu-konkursie i przesyłania (jak najprędzej) swoich amatorskich filmów (GOK, ul. Żnińska 9, tel. (0-67) 613-090).

Prace konkursowe oceniać będzie jury w następującym składzie: *Grzegorz Małecki* (reżyser, scenograf, wykładowca PWSFTViT w Łodzi), *Maciej Maciejewski* (scenarzysta, pisarz), *Wojciech Leder* (artysta malarz, alpinista, wykładowca PWSSP w Łodzi), *Jan Kasper* (poeta, szef Teatru Próba w Wągrowcu) i *Jolanta Dylewska* (operator filmowy, reżyser, wykładowca PWSFTViT w Łodzi).

Program festiwalu przewiduje powitanie gości i uczestników o godz. 14⁰⁰. Przegląd filmów rozpocznie się o 14¹⁵. W przerwie przeglądu odbędzie się część artystyczna, a następnie ogłoszenie wyników. O 21⁰⁰ organizatorzy wydają bankiet. (ab,bw)

Zaglątaj
biały pudel
w ośrodku wypoczynkowym
w Woli.
Ples jest w trakcie leczenia.
Za pomoc w odnalezieniu
wysoka nagroda.
Wola
tel. (0-534) 24-031.

Złote gody

W środę 19 lipca 1995 roku w Dąbrowie odbyła się druga już w tym roku uroczystość wręczenia medali *Za Długoletnie Pożycie Małżeńskie* czterem parom z terenu gminy Dąbrowa, które w tym roku świętowały pięćdziesięciolecie wspólnego pożycia. Akt nadania tych medali odczytał

Tadeusza Bialeckiego dokonała wójt Urzędu Gminy Stanisława Łagowska. Odnaczone pary to: państwo Cecylia i Tadeusz Przygoccy z Sucharzewa, Franciszka i Stefan Sadrakulowie z Słaboszewa, Anna i Tadeusz Dobięccy z Mokrego oraz Lucja i Mieczysław Grzeszakowie z



Na zdjęciu od lewej: wójt Stanisława Łagowska, przewodniczący Rady Gminy Tadeusz Bialecki, Cecylia i Tadeusz Przygoccy, Franciszka i Stefan Sadrakulowie, Anna i Tadeusz Dobięccy, Lucja i Mieczysław Grzeszakowie, kierownik USC w Dąbrowie Hieronim Kwiatkowski

kierownik USC w Dąbrowie Hieronim Kwiatkowski, aktu dekoracji w asyście przewodniczącego Rady Gminy Dąbrowa

Dąbrowy. Wszystkim parom wręczono wiązanki kwiatów, a skromna biesiada zakończyła tę piękną uroczystość.

PAWEŁ DOMAGALSKI

PRZYSZLI NA ŚWIAT

- 10 VII: Magdalena Pacer (Ojranowo)
- 11 VII: Kinga Berka (Łabiszyn)
- 13 VII: Zbigniew Eligiusz Brodnicki (Kcynia), Adam Maciej Wolff (Kcynia)
- 14 VII: Joanna Kranz (Kowalewo), Wojciech Rybczyński (Łabiszyn)
- 15 VII: Sebastian Dariusz Wisz (Łabiszyn), Kamila Marianna Skibińska (Szubin)
- 16 VII: Paulina Roszak (Trzemeszno)
- 17 VII: Kinga Anna Piorowska (Murczynek), Komelia Staficka (Golańcz)
- 18 VII: Klaudia Boruch (Łabiszyn), Marcelina Anna Sulska (Barcin), Martyna Czubaj (Szubin)
- 19 VII: Wojciech Antosik (Chwaliszewo)
- 20 VII: Krystian Łukasz Gruszka (Janowiec Wlkp.), Agnieszka Woźniak (Barcin), Patryk Sucharski (Gorzyce), Mariusz Sucharski (Gorzyce)
- 21 VII: Tomasz Mateusz Felski (Posługowo)
- 22 VII: Paulina Prybińska (Dziewierzewo), Katarzyna Kinga Nowak (Kcynia), Agnieszka Julia Barszczewska (Łabiszyn)
- 23 VII: Adrian Stanisław Stypczyński (Żnin), Krystian Zasowski (Słupy)
- 23 VII: Filip Twardysko (Górki Dąbskie)
- 24 VII: Monika Sobczak (Żnin), Adrianna Katarzyna Woźniak (Żnin), Joanna Gorajczyk (Pińsko)
- 26 VII: Jakub Kranc (Dobieszewo)
- 26 VII: Szymon Nadolny (Złotniki)
- 26 VII: Daria Piekarska (Żnin)
- 26 VII: Mikołaj Pietrykowski (Żnin)
- 29 VII: Wojciech Adam Dembowski (Żnin)
- 31 VII: Alicja Piasecka (Flantrowo)

Specjalista chirurgii urazowo-ortopedycznej

Aleksander Kmiecowski

przyjmuje:

Żnin,

pl. Wolności 21, I piętro

w każdy czwartek 15³⁰-17⁰⁰

Barcin,

Ośrodek Zdrowia, II piętro

w każdą środę 15³⁰-16³⁰

Telefon domowy: 21-988.

PAŁUKI

PISMO LOKALNE

Nakład 5.301 egz.

Wydawca i redaktor naczelny:

Dominik Książki.

Redaguje zespół:

Eugeniusz Dobaczewski, Marian Kawka, Aleksander Kmiecowski, Dominik Książki.

POBRALI SIĘ

- 15 VII: Stanisław Mądryński (Ciele) i Jolanta Jarosz (Górki Dąbskie), Robert Napierała (Kcynia) i Dorota Trojanowska (Gromadno)
- 22 VII: Adam Rybak (Damasławek) i Małgorzata Sikorska (Kcynia), Tomasz Wehnicki (Chwaliszewo) i Joanna Wąs (Chwaliszewo), Karol Wiśniewski (Gromadno) i Aleksandra Wojtas (Sipiory), Adam Wojciechowski (Kcynia) i Małgorzata Stupek (Turzyn)
- 29 VII: Sławomir Grzechnik (Izdębno) i Katarzyna Rosińska (Złotniki), Adam Nowaczyk (Popowo - Ignacewo) i Katarzyna Wojtecka (Lubcz)

ZMARLI

- Maria Banach, l. 63 (Kcynia) 3 VII; Wanda Katlewska, l. 86 (Nowa Wieś Notecka) 4 VII; Anna Woźniak, l. 81 (Rozstrzębówo) 10 VII; Helena Kaczmarek, l. 78 (Kcynia) 13 VII; Roman Bochnak, l. 58 (Malice) 13 VII; Stanisław Kusz l. 51 (Dziewierzewo) 14 VII; Aniela Jabłońska, l. 94 (Paulina) 16 VII; Roman Cyrok, l. 61 (Dąbrowa) 22 VII; Celestyn Kowalski, l. 65 (Szubin) 23 VII; Maria Kulik, l. 76 (Brzyskorzystew) 23 VII; Leonard Feliks Kazulek, l. 71 (Łabiszyn) 23 VII; Roman Pracki, l. 53 (Wójcin) 25 VII; Edmund Sass, l. 64 (Lahowo) 25 VII; Józef Tyburek, l. 87 (Mamlicz) 26 VII; Jan Burzych, l. 75 (Brzyskorzystew) 27 VII; Bronisław Rulewski, l. 86 (Podobowice) 27 VII; Maria Stróżewska, l. 69 (Drewno) 27 VII; Antoni Mazurek, l. 74 (Jaroszewo) 27 VII; Teresa Cegielska, l. 82 (Marcinkowo Górne) 28 VII; Konrad Gic, l. 84 (Wenecja) 28 VII; Irena Białkowska, l. 60 (Brzyskorzystewko) 29 VII; Jan Rybarkiewicz, l. 85 (Juncowo) 30 VII; podali do druku: Janina Paszkiewicz, Ewa Pawlak, Teresa Dytman, Paweł Domagalski
- Lekarz stomatolog Małgorzata Niedbalska** Łabiszyn, ul. Działkowa 3 przyjmuje w poniedziałki, środy, czwartki, soboty. Łabiszyn, tel. 844-467.

Stali korespondenci: Łabiszyn: Ryszard Nowicki, Anna Kamińska, Rogowo: Maria Warda, Szubin: Ryszard Nowicki, Zyta Janowiak, Barcin: Ryszard Nowicki, Janowiec: Czesław Czuliński, Gąsawa: Marcin Horna, Kcynia: Józef Marosz, Dąbrowa: Paweł Domagalski, Wapno: vacat, Damasławek: Artur Bromberger, Żalin: Maria Warda, Sławomir Kujawa; Sport: Grzegorz Berdysz, Mariusz Kolasinski. Adres redakcji: Żnin, Plac Wolności 7, tel. 209-28. Sekretariat: Ewa Polińska i Mirosława Walczak. Skład i łamanie: WYLUKON Ewa Polińska, Mirosława Walczak, Iwona Palecka, Sławomir Kusz. Korekta: Stanisław Tyrakowski. Druk: Prasowe Zakłady Graficzne w Bydgoszczy, ul. Wojska Polskiego 1. Kolportaż: Poczta Polska SA, "Ruch" SA. Zastrzegamy sobie prawo skracania nadesłanych tekstów. Za treść reklam i ogłoszeń oraz zmiany w programie telewizyjnym nie odpowiadamy. Konto bankowe: Pałuki, Pismo lokalne, BG o/Żnin, 300878-9090-136. Prenumeratę pocztową przyjmują wszystkie urzędy pocztowe w całym województwie bydgoskim.

To nie działo się w Kaliforni, lecz w szopie żnińskich rybaków

Między majem i sierpniem ubiegłego roku nad Jeziorem Czaplęm w Żninie zbierała się garstka chłopaków (urodzonych w roku 77) i odurzala się klejem. Robili to w szopie, która tam wówczas stała. Przeprowadzali ze sobą również dwie dziewczynki w wieku 12 lat. Małe robiły wszystko, do czego namawiali je starsi, obnażający się przed nimi koledzy. Chłopcy byli zadowoleni, jednemu było tak dobrze, że - jak zeznał - zdawało mu się, że jest w Kalifornii.

Jeden wszakże nie doznał upragnionej rozkoszy. Doszedł do wniosku, że jemu będzie dobrze z mężczyzną. Na ofiarę upatrzył sobie rówieśnika. Z obserwacji wiedział, że jest on ule-

gly i robi wszystko, co każą mu inni. Aby osiągnąć zamierzony cel zabrał go z sobą nie informując co będą robić. Najpierw zmuszał chłopca do wachania kleju, a później do rozebrania się. Gdy okazało się, że jest on oporny, został pobity, a później zgwałcony. Robił to ten, któremu nie wychodziło z dziewczynkami, a reszta przyglądała się.

Po gwałcie w szopie były także następne z udziałem tego samego oprawcy i ofiary. Miejsca zmieniały się, raz była to szopka, innym razem krzaki nad Gąsawką. Gwałcony chłopak tak bardzo się bał, iż robił wszystko, do czego był zmuszany.

Sprawę wykryła policja i znajdzie

ona swój epilog w Sądzie Rejonowym w Żninie. Zarówno gwałt homoseksualny, jak i czyny lubieżne dokonywane na małoletnich dziewczynkach są przestępstwami. Sprawa toczyć się będzie za zamkniętymi drzwiami.

MARIA WARDA

Gorące wieści

□ 24 lipca w Turzynie (gm. Kcynia) spłonęła sterta słomy żytniej należącej do K. Sz. Obyło się bez strat. (zj)

□ 26 lipca w Kornelinie (gm. Szubin) zapalił się stóg słomy należącej do mieszkanki tej miejscowości B. P. - straty 100 zł. Ustalono, że przyczyną pożaru była nieostrożność osób dorosłych. (zj)

□ 26 lipca w Głębozku (gm. Szubin) paliło się zboże na pniu (żyto) należące do W. U. Straty wyniosły 700 zł. Uratowano mienie wartości 9 tys. Pożar powstał w wyniku zaproszenia ognia przez niedopalek. Postępowanie wobec sprawcy prowadzi Komenda Rejonowa Policji w Szubinie. (zj)

□ 28 lipca w miejscowości Aleksandrowo (gm. Barcin) paliła się pszenica na pniu, należąca do G. W. oraz Agencji Rynku Rolnego w Piechcinie. Straty 1,6 tys. zł, natomiast uratowano mienie wart 30 tys. zł. (zj)

□ 29 lipca w Wąsowu (gm. Szubin) na obszarze 100 m² paliło się pozycie leśne w 80-letnim lesie, należącym do s. Dzięki Straży Pożarnej z Szubina obyło się bez większych strat. Szpyszczałna przyczyną powstania zagrożenia było podpalenie. (zj)

PO RAZ PIERWSZY
w Żninie przyjmuje uznany w Polsce
SPECJALISTA
IRYDOLOG
Na podstawie wyglądu tęczówki oceni stan Twojego zdrowia oraz wskaże narząd lub układ, gdzie toczy się proces chorobowy. Na dolegliwości przepisze skuteczne zioła.
ZAPRASZAMY.
ŻNIN - KINO "PAŁUCZANIN"
w każdy czwartek, od 9⁰⁰ do 17³⁰

Jest taki ból, o którym nie sposób mówić, najlepiej bowiem wyraża go milczenie
Wszystkim, którzy dzielili z nami smutek i żal, okazali wiele serca uczestnicząc tak licznie we mszy św. i ostatniej drodze na miejsce wiecznego spoczynku mojego drogiego męża, naszego kochanego ojca, teścia, brata, szwagra, wujka i dziadka
ś. † p.
JANA SOBOLEWSKIEGO
serdeczne podziękowania składa
żona z rodziną

ZAKŁAD USŁUG POGRZEBOWYCH
ALWI
ALINA I WIESŁAW WNUK, ŻNIN, UL. SKŁADOWA 20
Zakłady czynne całą dobę: - Żnin, ul. Składowa 20, - Janowiec, ul. Śniadeckich 20
Telefon 21-060
całą dobę
- organizacja pogrzebów (najtaniej),
- przewozy zwłok na terenie całego kraju (niskie stawki),
- transport zagraniczny, - na terenie Żnina przewozy zwłok bezpłatne,
- obsługa ceremonii pogrzebowej wykonywane są przy użyciu standardowych Nys, - autokarawanów Volvo i Mercedes oraz ekskluzywnego amerykańskiego Cadillac,
- wieńce i wianki własnej produkcji na podkładzie gąbczastym (nie niszczą płyt nagrobkowych) oraz świeżym z kwiatów sztucznych, jedwabnych i żywych,
- różne typy trumien: olchowe, sosnowe, dębowe od wersji podstawowej za 900 tys. do 10 mln. zł (wersja francuska - exclusive, import z Anglii, USA),
- stypy w cenach konkurencyjnych (przewóz gości w obie strony gratis),
- płatności po wykonaniu usługi,
- dokonujemy również ekshumacji zwłok wraz z załatwieniem formalności.
Organizujemy pogrzeby dostosowane do możliwości finansowych klienta oraz bezprocentowo kredytujemy płatności.

Pani przyjmowania reklam i ogłoszeń:
Żalin, sklep Majster ul. Kościuszki 1, sklep Hobby, ul. Wandy Pieniężnej 20
Gąsawa, kwaciarnia w Rynku
Kcynia, sklep Rynek, Rynek 19
Łabiszyn, kwaciarnia, ul. Szubińska 22
Rogowo, sklep Skrzat, ul. Kościelna 1.
Wapno, GOK i Biblioteka Publiczna, Świerczewskiego 12.
Dąbrowa Mogiłańska, Paweł Domagalski, bar. Zgłoszenia przyjmujemy też telefonicznie (tel. 20-966, 209-28) lub w redakcji.

Po pożarze

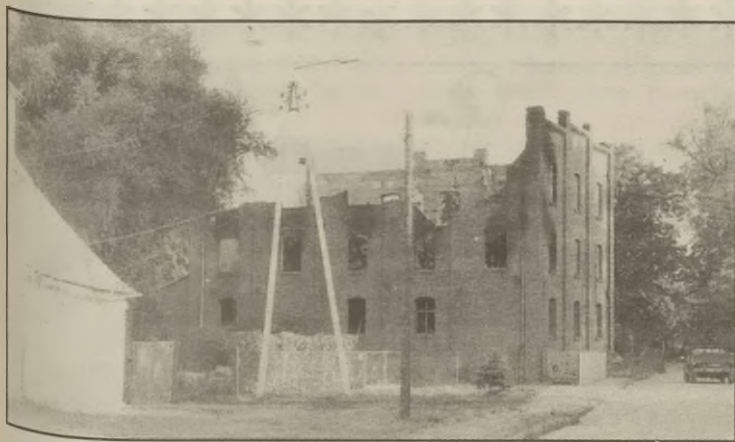

Młyn w Szubinie po pożarze.

fot. Ryszard Nowicki

19 lipca w Szubinie spłonął młyn produkcyjno-przemysłowy, który był własnością Krystyny Mlekojad-Potoniec. W akcji gaśniczej uczestniczyły jednostki z innych miejscowości oraz z Bydgoszczy. Ognia nie udało się ugasić. Młyn uległ całkowitemu spaleni. Spłonęło 60 t mąki i 100 t zboża. Straty sięgają kilkuset tys. zł. Był to największy pożar na terenie województwa bydgoskiego.

Od strony ul. Młyńskiej mur zewnętrzny sięga pierwszego piętra - wyższe partie runęły. Na murach widoczne są liczne pęknięcia. Przez osmolone, puste okna można dostrzec mocno spalony strop, fragmenty powyginanego blaszanego dachu. Na parterze obok siebie leżą cztery menniki

oraz fragmenty urządzeń przesiewających, śruby, koła, a także spalone zboże i mąkę w częściowo zachowanych workach.

W czerwcu tego roku w młynie została przeprowadzona kompletna kontrola urządzeń i instalacji elektrycznej. Zgodnie z zaleceniami w pobliżu obiektu zamontowano hydrant. Był sprawny. Ogień prawdopodobnie powstał w wyniku zaiskrzenia któregoś z urządzeń.

Młyn był oddany w dzierżawę. Czy zostanie odbudowany tego jeszcze nie wiadomo. W Komendzie Rejonowej Policji w Szubinie uzyskaliśmy informację, że sprawa została przekazana biegłemu z dziedziny pożarnictwa.

RYSZARD NOWICKI

Ze szczurem do toalety

To są slumsy - mówią o swoich domach ze skrzyżowania ulic Lewandowskiego i Wodnej ich mieszkańcy. Budynki, znajdujące się w centrum miasta, są w fatalnym stanie. Ludzie nie chcą tak dalej mieszkać. Przedsiębiorstwo Gospodarki Mieszkaniowej, administrator posesji, twierdzi, że dba o nią w miarę posiadanych możliwości.

Odpadające tynki widać na pierwszy rzut oka, poza tym - pęknięcia ścian, wykruszony kawałek muru tuż przy ziemi, ściana domu jest wsparta przerdzewiałą, metalową podpórką. Rzucają się w oczy dziurawe pojemniki na śmieci i leżąca obok kupa gruzu. Aby zauważyć wilgoć, trzeba wejść do środka.

Badając przyczynę zacieków na suficie w jednym z mieszkań, trzeba zrobić małą wycieczkę na strych. To wyprawa dla odważnych, lubiących dreszczyk emocji - deski podłóg są tak cienkie, że uginają się przy każdym kroku. Mieszkańcy, by móc się po nich bezpiecznie poruszać, kładą na podłogi grube płyty. Bezpośrednio na poprzecznych belkach stropu położone są sypane już dachówki. Na strychu przez dziury w dachu można oglądać błękitne, bezchmurne niebo.

Tylko w niektórych mieszkaniach znajdują się ubikacje. Pozostali lokatorzy korzystają z drewnianych, cuchnących wychodków znajdujących się na podwórzu. - Są wylęgarnią szczurów - mówią mieszkańcy. Jeden z nich przyznaje jednak, że PGM dostarczyło materiałów lokatorowi, który zdecydował się własnym sumptem zainstalować toaletę.

Ulica Wodna jest bardzo wąska, a często przejeżdżają nią wielotonowe samochody. Jest to równie uciążliwe jak świadomość nieestetycznego wyglądu budynków.



Dom przy ulicy Wodnej 1.

fot. Paweł Dobies

Na podwórzu, kilka metrów od śmietnika i ubikacji wycieczają w letnim słońcu lokatorzy. Nieopodal bawi się gromadka dzieci. Jedną z kobiet właśnie robi pranie. (Pralnia jest jedna, wspólna dla wszystkich). Rozżaleni ludzie chętnie opowiadają o warunkach mieszkaniowych. Twierdzą, że interweniowali u prezesa PGM już wielokrotnie i nie przynosi to rezultatów. Pytają, czy mają czekać, aż spadnie któraś z dachówek lub cegiel raniąc odпочywiających na podwórzu ludzi, bawiące się tam dzieci lub któregoś z przechodniów?

Prezes Przedsiębiorstwa Gospodarki Mieszkaniowej poinformował mnie, że w ciągu dwóch ostatnich lat na terenie tej posesji wykonano wiele prac, m.in. przestawienia czterech piecy kłoflowych (koszt ok. 2200zł.), częściowej wymiany i naprawy podłóg (ok. 900 zł.), reperacji dachu papowego (ok. 400 zł), naprawy stolarki drzwi i okien (ok. 900 zł) oraz przyłączenia urządzeń kanalizacyjnych do kolektora miejskiego (ok. 600 zł).

Wykonanie ostatniego z wymienionych zadań umożliwi PGM uporządkowanie gospodarki ściekowej, będącej zdaniem prezesa Świątka najdłuższą sprawą. W trzech mieszkaniach urządzenie toalet jest niemożliwe ze względu na mały metraż lokali (pokój z kuchnią). Dla rodzin je zamieszkujących PGM zamierza wyremontować ustępy w podwórzu. Pozo-

stali mieszkańcy otrzymają od administratora materiał na wygradzenie pomieszczenia i armaturę techniczną, jak to się działo do tej pory, gdy lokator podejmował inicjatywę zainstalowania toalety. Do końca tego roku sprawa sanitariatów zostanie więc zakończona.

PGM zamierza również dokonać remontu zapobiegawczego dachu, czyli jego podłepienia. Nie zostanie natomiast wykonana elewacja, gdyż administratora po prostu na to nie stać.

- Tam, gdzie tylko to jest możliwe wychodziliśmy i będziemy wychodzić na przeciw ludzkim potrzebom - mówi prezes Świątek. PGM nie ma jednak pieniędzy, by dokonywać gruntownych remontów posesji znajdujących się w takim stanie jak budynki z ul. Lewandowskiego i Wodnej. Przyznaje, że domów takich pod administracją PGM jest więcej. Podobne problemy mają zresztą nie tylko lokatorzy w starym budownictwie, ale także mieszkańcy bloków. Decyzje dotyczące remontów bieżących, napraw i utrzymania posesji podejmowane są zgodnie z hierarchią potrzeb. Oczywiście jest że w pierwszej kolejności dokonujemy naprawy dachów, opierzeń blacharskich, wymiany stolarki drzwi i okien, a dopiero później elewacji poprawiających wygląd i estetykę.

Budynki, o których mowa zostały zbudowane w okresie międzywojennym. Przez wiele lat czynsze za lokale użytkowe i mieszkania pokrywały zaledwie ok. 55% kosztów utrzymania, tym bardziej więc nie starczało na naprawy. Poza tym, wcześniej planowano rozbudowę Zespołu Szkół Ekonomicznych i w związku z tym wyburzenie budynków dlatego nie remontowano znajdujących się tam lokali. Teraz na ratowanie zdewastowanych domów pieniędzy też nie ma, bo czynsze nadal nie pokrywają wszystkich potrzeb.

PAULINA SZMYT

Skąd wzięła się salmonella w eklerach

Prokuratura nadzoruje dochodzenie w sprawie zatrucia salmonellą, któremu trzy tygodnie temu uległy 64 osoby (pisaaliśmy o tym w Pałukach 28/95). Przyczyną zachorowań była partia eklerów, pochodząca z Zakładu Cukierniczego Jacka P. Zakład, działający od 1992 roku, został zamknięty.

- Ciastka zjadłam razem z synem w sobotę popołudnie, na podwieczorek - opowiada Elwira O., jedna z poszkodowanych. - Niezbyt dobrze czułam się już wieczorem. Następnego dnia około dziewiętej rano rozpoczęła się biegunka i wymioty. Z każdą chwilą byłam coraz słabsza. Miałam podwyższoną temperaturę ciała. Właściwie cały dzień przespaliśmy, budząc się tylko po to, by popędzić do toalety. Późnym wieczorem odwiedziła mnie sąsiadka, która widząc w jakim jestem stanie, zawiadomiła pogotowie. Lekarz stwierdził groźne odwodnienie organizmu i natychmiast zabrał mnie

do szpitala. W tym samym czasie mój syn przebywał sam w mieszkaniu babci i również walczył z zatruciem. Dopiero w szpitalu zorientowałam się, że przyczyną może być ekler i poprosiłam lekarzy, by pojechali po mojego syna. Nie wiem, co stałoby się, gdyby sam został na noc w mieszkaniu. Skończyło się tym, że razem leżeliśmy w szpitalu, pod kroplówkami. Teraz czuję się już lepiej, choć jestem jeszcze osłabiona.

Kolejna poszkodowana spędziła w szpitalu prawie tydzień. W dalszym ciągu nie może jeść wszystkiego - niektóre potrawy wywołują bóle wątroby i wymioty.

Ponad 40 osób, które spożyły feralne ciastka, hospitalizowano. Wszystkie ofiary zatrucia opuściły już szpital. Prokurator zajmuje się zabezpieczeniem dokumentacji lekarskiej, a poszkodowani zostaną przesłuchani w Komendzie Rejonowej Policji w Żninie. Po przeprowadzeniu podstawowych czynności śledztwa zapadnie decyzja merytoryczna w tej sprawie.

Żniński Sanepid pobrał 14 wymazów z Zakładu Cukierniczego Jacka P. Dziewięć z nich nie odpowiadało wymogom sanitarnym, z czego w dwóch znaleziono bakterie salmonella.

Dalsze badania wykazały u jednego z pracowników bezobjawowe nosicielstwo pałeczek salmonella. Ponadto Zakład Higieny Weterynaryjnej wykrył salmonellę u kur, od których jajka dostarczono do zakładu Jacka P.

Jajka nie były używane do produkcji masy budyniowej a jedynie ciasta, które następnie podlegało obróbce termicznej - w takich zaś warunkach groźne pałeczki giną. Zakażenie salmonellą pochodząca z jajek mogło więc nastąpić w przypadku użycia specjalnych "rękawów" (płóciennych worków wielorazowego użytku, służących do wyciskania ciasta i formowania go w dowolne kształty), przez które najpierw przepuszczono zakażone ciasto, a następnie masę budyniową. Istniałaby wówczas możliwość tzw. wtórnego zakażenia. Pałeczki za-

warte w cieście, w wyniku obróbki termicznej uległyby zniszczeniu, te znajdujące się w masie, mogły się rozmnożyć. Według żnińskiego Sanepidu to jedna z możliwości. Drugą jest zakażenie "rękawów", a tym samym produktu przez nieświadomego swej choroby pracownika (miał ważną książeczkę zdrowia).

Właściciel zakładu cukierniczego jest przekonany, że to właśnie było przyczyną kłęski. Możliwość tzw. wtórnego zakażenia, wskutek używania jednego, niezdezynfekowanego "rękawa" do wyciskania ciasta i do masy jednocześnie, nie dopuszcza. Pracuje w tym zawodzie dobrych kilka lat i jego zdaniem byłoby to sprzeczne z etyką zawodową, której przestrzega - przecież nikt specjalnie nie truje ludzi. Właścicielowi zakładu cukierniczego jest przykro z powodu zajścia i serdecznie współczuje poszkodowanym.

W tej chwili zakład jest zamknięty. Po przeprowadzeniu odpowiednich ulepszeń technologicznych i stwierdzeniu przez Sanepid warunków odpowiadających wymogom sanitarnym zakład będzie mógł zostać uruchomiony.

W okresie letnim zatrucia pałeczką salmonelli nie są ewenementem. Zwykle dotyczą one pojedynczych osób lub całych rodzin, masowe - zdarzają się rzadziej. Powinny pozostać przestrożą. Należy pamiętać o wyparzaniu jaj. Ponieważ jednak salmonella nie zawsze zatrzymuje się na skorupce, może również przenikać do wnętrza jaj, lepiej zwyczajnie zrezygnować z produktów je zawierających, a niepodlegających obróbce termicznej.

PAULINA SZMYT

HOBBY
ANTENY SATELITARNE,
DEKODERY FILM NET,
OBROTNICE
Żnin, W. Pieniężnej 20,
tel. (534) 22-468

Świątkowo

Dzicy rozplodnicy

W Świątkowie ostatnio raptownie zmalała ilość zapładnianych macior w punktach kopolacyjnych. Okazuje się, że w tej największej w gminie Janowiec wsi znalazł się poważny konkurent Przedsiębiorstwa Obrótu Zwierzętami Hodowlanymi i już zdążył rozplodnić 6 rozplodników.

Dziwić się trzeba, że znaleźli się rolnicy chętni na nabycie rozplodników bez rodowodu, tzw. dzikich. Naruszone tu zostały odpowiednie przepisy prawne, jednak powiadomiony o tym Związek Hodowców Trzody Chlewnej zarówno w Janowcu jak i w Bydgoszczy nie podjął żadnych działań. (cz)

EKO-TRANS
Tel. 20-161

WYWÓZ NIECZYSTOŚCI PŁYNNYCH
(w godzinach rannych i popołudniowych)

**88-400 Żnin,
ul. Dąbrowskiego 39**

EKO-TRANS
Tel. 20-161

Dąbrowa

Udany ratunek

Ładna, słoneczna pogoda powoduje, że wszyscy szukają ochłody w wodzie. W sobotę 22 lipca ok. godz. 15⁰⁰ w Dąbrowie, chwila nieuwagi dorosłych wystarczyła, aby 10-letnia Marysia Przybysz znalazła się pod wodą stawu rybnego, oddalonego od jej domu ok. 70 m. Zniknięcie Marysi zauważył jej starszy brat wraz z kolegą, którzy natychmiast przystąpili do poszukiwań.

Tym razem się udało i Marysia szybko znalazła się na brzegu, a szybka reanimacja mamy, dziadka i znajomych pozwoliła utrzymać to młode życie do chwili przybycia karetki pogotowia z fachową pomocą. Nieprzytomną Marysię odwieziono do szpitala w Strzelnie, gdzie obecnie jej życiu nie zagraża niebezpieczeństwo. Tym razem szczęśliwie, ale to zdarzenie niech będzie przestrożą dla innych.

PAWEŁ DO MAGALSKI

Letnie imprezy Klubu Turystyki Konnej Luzak

Klub Turystyki Konnej Luzak, mający swą siedzibę w Pturku organizuje w okresie wakacji wiele imprez. W Chomiąży Księżej odbędą się letnie obozy jeździeckie - w sierpniu od 9 do 18 i od 20 do 29. Od 29 sierpnia do 7 września trwać będzie rajd konny pod Krojanty. Na 24 września zaplanowano zawody konne *Rajd Pałucki* o puchar KTK Luzak, a 22 października bieg myśliwski - *Hubertus*.

RYSZARD NOWICKI

Klub powstał w kwietniu 1993 r. Liczy ok. 20 członków. Prezesem jest Antoni Legin. Głównym celem klubu jest popularyzacja wiedzy z zakresu jeździectwa oraz turystyka konna. Luzak organizuje obozy jeździeckie, rajdy konne, konkursy. Imprezą cieszącą się coraz większą popularnością jest konkurs pojazdów konnych w Lubostroniu, który w tym roku odbył się po raz trzeci.

Oprócz klubowiczów z jazdy konnej skorzystać też mogą osoby nie zrzeszone. Bliższe informacje pod nr tel. 83-25-77.



17 Drużyna Harcerska Nieprzetartego Szlaku Hufca ZHP Żnin w lipcu przeżyła pełne słońca i radości dni na obozie w Funce. Na fotografii - spotkanie z Naczelnikiem ZHP.

Dzieci specjalnej troski w Przyjezierzu

60 km od Żnina, w Przyjezierzu od 16 do 29 lipca przebywała 25-osobowa grupa dzieci niepełnosprawnych ze Żnina, Janowca, Gaśawy, Rogowa, oraz Dziewierzewa. Kolonie zorganizowało Koło Pomocy Dzieciom Specjalnej Troski w Żninie.

Dziećmi z różnymi schorzeniami - porażenie mózgowie, zespół Downa, epilepsja - opiekowali się rodzice, kierownik kolonii - Stanisław Dobrzelecki i rehabilitantka Iwona Kamińska. Raz dziennie przyjeżdżał też lekarz - Bronisław Woźny.

Koszt turnusu wynosił 330 zł od osoby. Część kwoty opłacali rodzice, resztę sponsorzy: Zakład Ubezpieczeniowy Gryf, PZU Życie, Zakład Usług Rehabilitacyjno-Socjalnych w Katowicach, *Jutrzenka* z Bydgoszczy oraz Urząd Miejski w Żninie.

Odwiedziłem kolonię 27 lipca, w piękny, choć upalny dzień. Koloniści mieszkają w domkach - dwa pokoje, kuchnia, łazienka dla trzech osób. Stanisław Dobrzelecki zaprasza mnie do zwiedzenia ośrodka. Oglądam siłownię, z której codziennie mogą korzystać dzieci, a instruktorem jest kierownik ośrodka Leonard Nadolny. Później mam okazję obejrzeć salę, w której odbywają się dyskoteki, stołówkę, salę z materacami.

Następnie spotykamy się z większą grupą rodziców dzieci. Są bardzo gościnni i miło się z nimi rozmawia. Rodzice bardzo pochylnie wypowiadają się na temat doktora Bronisława Woźnego. Mówią, że jest to jedyny lekarz, któremu los dzieci niepełnosprawnych nie jest obojętny. Dba o zabezpieczenie medyczne, pomaga bezinteresownie, gdyż przyjeżdża codziennie w wolnym czasie po pracy. Dzieciom niepełnosprawnym pomaga już od dziesięciu lat. Wspaniały człowiek.

W rozmowie z rodzicami dowiaduję się, że według nich - opieka nad niepełnosprawnymi dziećmi w Żninie jest niedostateczna. Mówią: - Oprócz doktora Woźnego nikt się tymi dziećmi nie interesuje! Dziecko niepełnosprawne wymaga dużo pieniędzy na utrzy-

manie. Są dzieci, które się moczą i należy im zmieniać pampersa kilka razy dziennie. A jedna pieluska kosztuje 70 groszy.

Podczas tej rozmowy zacząłem rozumieć, jak ciężka jest opieka nad dzieckiem specjalnej troski, jak trudne jest jego wychowywanie.

Rodzice czują się w ośrodku dobrze, dopisuje pogoda, jest czysta woda. Rodzice chcieliby, aby taki ośrodek, jak w Przyjezierzu - o równym podłożu, gdzie łatwo jest się wszędzie poruszać wózkowiczom, stworzyć bliżej Żnina. Przydałaby się też salka rehabilitacyjna i hippoterapia. Można by wyjeżdżał tam z dziećmi podczas weekendów. Niestety - jest to tylko marzenie.

Kiedy tak sobie rozmawiamy, widzę że jakaś nieśmiała dziewczynka chce mi coś powiedzieć. Przepraszam więc towarzystwo i podchodzę do Edyty. Przedstawiam się jej i proszę, by podzieliła się swoimi wrażeniami z czytelnikami *Pałuki*. - Bardzo mi się tu podoba. Jestem już w Przyjezierzu czwarty raz. W tym roku poznałam wspaniałych kolegów i koleżanki (szczególnie Rysia i Krystiana). Dopisuje wspaniała pogoda i chodzimy się kąpać. Wieczorami chodzimy na spacer. Organizowane są także wspaniałe dyskoteki, na których bardzo lubię tańczyć. Kiedy pogoda nie dopisuje, siedzimy w domkach i słuchamy muzyki.

Rozmawiam z panem Stanisławem o Kole Pomocy Dzieciom Specjalnej Troski. Pytam o biuro, które mieści się w mieszkaniu pana Stanisława. Szkoda, że nie ma żadnego lokalu, który można by przeznaczyć na ten cel. Wiadomo, że gdyby było odpowiednie pomieszczenie, koło mogłoby lepiej prosperować.

Czas szybko mija i jedna z pań prosi na smaczny obiad. Żegnamy się z uczestnikami kolonii i odjeżdżamy z pięknego Przyjezierza. Koloniści będą tu jeszcze tylko dwa dni, do 29 lipca. Jak sami powiedzieli: *Szkoda, że to tak krótko.*

ARKADIUSZ MAJSZAK

Szelejewo

Oskubany z kulawym i siedmiorgiem dzieci

Przybyły znikąd i nie chcą odejść. Dorosłych jest dwoje: jeden kulawy, a drugi bez piór. Mają siódmkę dzieci.

Łabędzie najpierw urządziły się na stawku obok domu. W stawku nie ma wody, jest za to mul i błoto. Przeniosły się więc na podwórze. Przegoniły domowe ptactwo i zamieszkały na dobre. Wynieść się nie chcą, a może nie mogą - jeden nie lata, drugi nie chodzi (?). Młode zaś, jak to młode - rosną i poznają świat, tzn. podwórko Zygmunta Jankowskiego w Szelejewie.

Właściciel domu, podwórka i stawu lubi łabędzie, ale uciążliwych lokatorów ma już dość. Jak je zmusić do odwrotu? Na razie nieproszeni goście mieszkają u Zygmunta Jankowskiego (nie zameldowani) i nie pozwalają się do siebie zbliżyć.

PAULINA SZMYT

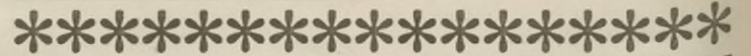
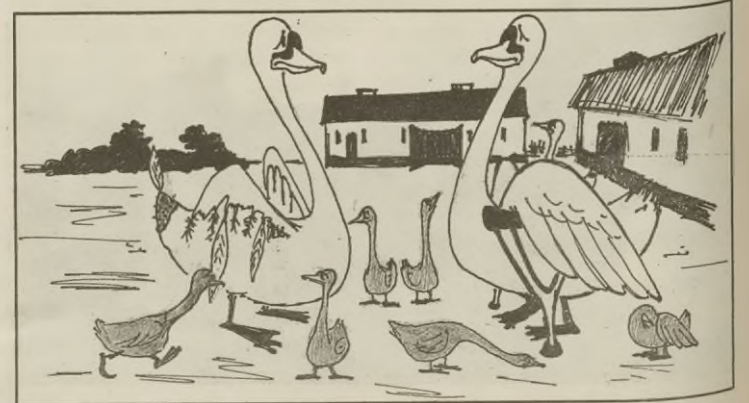
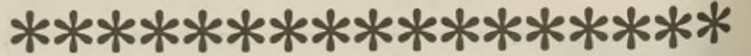

W Kcyni nie marnują lata

Członkinie i członkowie Kcyńskiego Towarzystwa Kulturalnego wierni postawionej wcześniej maksymie: *Dumni jesteśmy z kraju ojczystego - jego historii i zabytków* - zwiedzają Polskę.

8 lipca 50-osobowy zespół uczestniczył w poznawaniu Gniezna, Iwna, Czerniejewa, Siedlca i Gułtowych.

Dwa tygodnie później, tj. 22 i 23 lipca odbyła się kolejna, dwudziesta już wycieczka trasą: Płock - Nieborów - Walewice - Łowicz - Arkadia z noclegiem w miejscowości Piątek. Kolejno zwiedzano: pałace, zamki, muzea, obiekty sakralne, biblioteki, parki różnych typów, lapidaria, ośrodki przyrody, skanseny. Ten rekonosans po minionych wiekach, epokach, stylach architektonicznych i malarskich

ekspozycjach pozostawia według opinii jej uczestników niezatarte wrażenie, umysławiając jak wiele tracimy pozostając na uboczu możliwości poznawania tych wartości.

Krag zainteresowanych to ludzie srebrnego wieku i młodzież, dla których odkrywanie dorobku pokoleń stanowi uzupełnienie ich dotychczasowej wiedzy.

5 sierpnia organizatorka wszystkich wycieczek - Helena Hylla powiedzie kolejnych zainteresowanych mieszkańców Kcyni do Kruszwicy, Szymborza, Markowic i Łojewa. Odwiedzą miejsca urodzin Jana Kasprowicza, Stanisława Przybyszewskiego, zbudują Mysią Wieżę i popłyną statkiem po Gopie.

FRANCISZEK HYLLO

Wypoczynek młodych strażaków

W lipcu w Wąsoszu zostały zorganizowane obozy dla członków Młodzieżowych Drużyn Pożarniczych. Na terenie działania Komendy Rejonowej Państwowej Straży Pożarnej w Szubinie jest ok. 80 takich drużyn, które w sumie liczą ok. 800 osób. W ciągu roku spotykają się w strażnicach. Biorą udział w zajęciach szkoleniowych, kulturalnych. Część z nich to członkowie orkiestr strażackich Kcyni, Labiszyna i Szubina.

Od końca lat osiemdziesiątych co roku dla tej młodzieży w wieku od 12

wadzimy intensywne ćwiczenia ze sprzętem pożarniczym, np. ćwiczenia bojowe z węzłem strażackim i podaniem prądów wody. Oprócz zajęć szkoleniowych organizujemy zajęcia sportowo-rekreacyjne: turnieje piłki siatkowej, tenisa stołowego, rozgrywki w palanta, kregle. Pragniemy pozyskać sympatyków pożarnictwa, zwłaszcza ochotniczego - mówi Komendant Rejonowej Państwowej Straży Pożarnej w Szubinie Tadeusz Milewski.

Obóz kończył się egzaminem teoretycznym i praktycznym. W drugim



Strażacki chrzest

do 18 lat organizowane są obozy szkoleniowo-wypoczynkowe. Do MDP chętnie wstępują dziewczęta. W lipcu tego roku w dwóch turnusach uczestniczyło 108 osób.

- Na obozach staramy się zaszczyścić wśród młodzieży bakcyła strażackiego. Zapoznajemy z podstawowymi zasadami przeciwpożarowymi, udzielaniem pomocy przedlekarskiej. Pro-

turnusie najlepsi z części teoretycznej byli: Agnieszka Woś, Renata Beck, Dominik Ciok, Robert Woś, Monika Zakrzewska, Agnieszka Marek, Agnieszka Kuczyńska, Katarzyna Barcińska, Maciej Kruzel i Krzysztof Wiśniewski. Zwycięzcy otrzymali odznaki MDP, a wszyscy uczestnicy zaświadczenia o ukończeniu kursu.

RYSZARD NOWICKI

Pielgrzymki mijają Gaśawę

Sierpień to czas pielgrzymek do Częstochowy. W ostatnim dniu lipca Gaśawa gościła uczestników XIII Pielgrzymki Pieszej do Częstochowy. Grupa bydgoska, wchodząca w skład pielgrzymki gnieźnieńskiej (której jednym z inicjatorów był ksiądz Antoni Balcerzak) jest największą grupą pielgrzymów z województwa bydgoskiego. Osiem grup pielgrzymów przybyło do Gaśawy, gdzie zostali przyjęci bardzo gościnnie. Po mszy świętej pątnicy wyruszyli w kierunku Gniezna. 2 sierpnia wszystkie pielgrzymki z Archidiecezji Gnieźnieńskiej połączyły się. Tegoroczne hasło pielgrzymów brzmi: *"Idźcie i głoscie"*. Po pożegnaniu przez ks. abp. Henryka Muszyńskiego wszyscy pielgrzymi szlakiem wiodącym przez Wrześnię, Kalisz, Wieluń, Działoszyn wyruszyli do Częstochowy.

4 sierpnia parafia gaśawska gościła pątników zmierzających z Kościelny do Częstochowy. Mieszkańcy Gaśawy ugościli ich staropolskim zrywczajem, a mieszkańcy Szelejewa udostępnili noclegi. (jm)

Szubin, Rynarzewo

Wakacje na wesoło

25 lipca w Szubinie przy ul. Pałuckiej odbył się festyn sportowo-rekreacyjny organizowany przez Spółdzielnię Mieszkaniową, Szubiński Dom Kultury i Uczniowski Klub Biegacza. Uczestniczyło w nim ok. 100 dzieci. Przy ognisku wesoło spędzono czas. Rozegrana została gra terenowa. W kategorii dzieci do lat 10 zwyciężyła Patrycja Pilachowska, drugie miejsce zajęła Paulina Baczyńska, a trzecie Marta Krawczyk. W kategorii powyżej 10 lat pierwsze miejsce zdobyła Patrycja Baczyńska, drugie - Karolina Adamowicz, trzecie - Anna Storzyska.

Dzień później podobną imprezę w Rynarzewie zorganizował Wiejski Dom Kultury w Rynarzewie, Ochotnicza Straż Pożarna, SDK i UKB. W festynie wzięło udział ok. 40 osób. W grze terenowej w kategorii dzieci do lat 10 najlepszy był Dawid Reszczyński, na drugim miejscu uplasowała się Katarzyna Witkowska, trzecie miejsce zajął Tomasz Baranek. W kategorii powyżej 10 lat pierwsze miejsce zdobył Mariusz Łąpka, drugie - Zbigniew Stępek, trzecie - Marcin Mucha.

Zwycięzcy otrzymali upominki. Organizatorzy zamierzają podobną imprezę przeprowadzić pod koniec wakacji.

RYSZARD NOWICKI

Pałuki w Cashu

Jak już informowaliśmy w poprzednim numerze, nasza redakcja wraz z tygodnikiem Cash, planuje wydać 20 października dodatek specjalny do Casha - wkładkę poświęconą Pałukom.

milować (zlot Harleyów w Żninie, turniej rycerski w Barcinie, hollenderskie orkiestry w Janowcu), a także to, co my potrafimy dorzucić do tej kultury (Teatr Alberta Tison, Robert Kanaan).

Dwa teksty dotyczyć będą rolnictwa. Na jeden nie ma jeszcze pomysłu (może ktoś podsunie?), drugi traktować ma o targach rolnych w Janowcu i ich laureatach. Niewykluczone, że dojdzie jeszcze kilka drobnych rzeczy, myślimy nad pomysłami i szukamy tematów.

A czasu jest niewiele, bo na początku września całość musi być już złożona w Warszawie.

Wkładka, którą finansować mają reklamy (dlatego apelujemy do firm mających nieco grosza - nie duście portfeli, bo inicjatywa padnie!), ma promować nasz region w sferach biznesu całej Polski. Nazwy innych regionów

coś w kraju mówią - Kujawy, Podhale, Spisz, Warmia; nawet Krajna, czy Kociewie. Niestety - nazwa Pałuk poza województwem

Gąsawa, szkoła rolnicza

Nowi uczniowie, nowa elewacja

Po czerwowym naborze do szkół średnich okazuje się, iż zainteresowanie uczniów średnią szkołą w Gąsawie jest bardzo duże. Gdyby baza lokalowa szkoły była większa można by było przyjąć większą liczbę uczniów.

W pierwszym roku nauki do pięcioletniego technikum rolniczego zostało przyjętych 30 osób, do liceum zawodowego 30 osób, technikum wieczorowego 43 osoby. Trzyletnie technikum rolnicze na podbudowie zasadniczej szkoły rolniczej w Gąsawie istnieć będzie tylko dwa lata.

Na podstawie konkursu świadectw do ZSR zostało przyjętych 32 uczniów. Aby stworzyć godne warunki nauki w tej szkole trwają obecnie prace remontowe. I tak została odnowiona elewacja zewnętrzna budynku szkoły, powiększono i zmodernizowano stołówkę szkolną, trwa budowa składu opałowego oraz szatni letniej przy boisku sportowym, przygotowuje się pracownię ćwiczeń z chemii, biologii i uprawy roślin.

Na te prace większość środków wygospodarowano z budżetu szkoły, pozostałe środki otrzymano z Urzędu Gminy w Gąsawie. Także pewna ilość pieniędzy służyła za wynajęcie obiektu szkolnego na akcję kolonijną. (jm)

CASH

Tygodnik o naszym regionie

Konsorcja NFI budują swoje portfele

Letnia subskrypcja

Nabawa cennych materiałów

Prace nad jej redakcją już się rozpoczęły, jest gotowy plan ramowy. Pierwsza strona to przedstawienie, gdzie leży nasz region, jakie są jego granice - mówiąc krótko - encyklopedyczna nota wraz z mapą.

Wiodące artykuły dotyczyć będą przemysłu. Pierwszy traktować ma o największych firmach Pałuk. Pytanie - kto jest największy? Czy ten, kto ma największe obroty, czy ten, kto najwięcej osób zatrudnia, czy ten, kto ma największe zyski? Odpowiedź jest prosta - każde kryterium pretenduje do "największości". Tematem artykułu będą sukcesy i kłopoty tych firm, zmiany, rynki i produkty.

Drugi tekst nosi roboczy tytuł (nie jest jeszcze napisane - to tylko konspekt!): "Małe, ale potężne". Ma to być przedstawienie naszych małych firm, ale takich, które prowadzą działalność w całym kraju i za granicą. I tu prosba do wszystkich czytelników. Boimy się, że przy opracowaniu tego tematu możemy prześlęcić jakieś ciekawe przedsięwzięcie, które bez rozgłosu prowadzi działalność, a jest świetne. Prosimy więc o zwrócenie nam uwagi (najlepiej telefonicznie), jakim zakładem polecacie Państwo się nam zająć.

Następne artykuły poświęcone będą turystyce i kulturze. W pierwszym przedstawimy turystyczne możliwości regionu, inicjatywy i plany. W drugim - ekspozycję kultury, jaką obserwujemy w ostatnich latach. Opiszemy to, co potrafimy jako region z całego bogactwa kulturowego świata zaszy-



W gminie Gąsawa remontowane są dachy szkół w Laskach Wielkich, Szelejewie i Gąsawie. Obecnie zostaje odnowiona elewacja zewnętrzna na obu budynkach w Szkole Podstawowej w Gąsawie, ma też nastąpić naprawa instalacji odgrzewowej w tej szkole. Zostaną pomalowane klasy w Szkole Podstawowej w Szelejewie. fot. Jacek Mielcarzewicz

bydgoskim jest słabo znana.

Pisać będziemy o całym regionie - także o części wągrowieckiej.

Na koniec jeszcze raz prosimy - jeśli ktoś z naszych Czytelników chciałby nam zwrócić uwagę na konieczność podjęcia - w ramach tych tematów, lub oprócz nich - także innych zagadnień - prosimy o kontakt. Chcemy, aby ta okazja zaowocowała dobrym dziełem. 60.000 egzemplarzy nakładu na całą Polskę to - jeśli brać pod uwagę tygodniki - dużo.

DOMINIK KSIĘSKI

Ostrówce wpadły na pomysł

Czy można zadbać o szkołę dzięki sponsorom z całej Polski? Tak! Przykładem jest mała szkoła w Ostrówcach. Dzięki inicjatywnej grupie osób z Ostrówek stało się to faktem.

W czasopiśmie *Szkoła i Ceramika*, wydawanym w Warszawie, ogłoszono apel o bezinteresowną pomoc dla tej szkoły. Odzew był i jest niewyobrażalnie duży. Dzięki pomocy wielu ludzi z Warszawy, Krakowa, Poznania, Wrocławia, Białych Błot i innych miast zebrano kwotę 2000 zł. Dzięki temu Piotr Jabłoński wykonuje remont malarski szkoły oraz elewację zewnętrzną. (jm)

Pisz na Berdyczów

W niedzielę, dziesięć minut przed zamknięciem Okręgowego Urzędu Pocztowego w Żninie pracownica placówki w sposób nieuprzejmy odmówiła klientowi Stanisławowi Kulikowi przyjęcia telegramu do Borysławia na Ukrainę, tłumacząc się tym, że telegrafistka wyszła już do domu. Następnego dnia syn pana Kulika zjawił się na poczcie i jego zamówienie dotyczące telegramu zostało przyjęte. Niestety, usługa nie została wykonana. Stanisława Kulika poinformowano, że z powodu braku kodu pocztowego, czyli niekompletnego adresu telegram nie może zostać doręczony. Poczta zwróciła nadawcy pieniądze. Pan Stanisław Kulik oburzony takim traktowaniem i nie do końca jasnym dla niego powodem odmowy, tym bardziej że zwykle listy trafiały do Borysławia mimo braku kodu, zgłosił się do naszej redakcji.

Naczelnik Okręgowego Urzędu Pocztowego Roman Rusiński wyjaśnił sprawę szybko i kategorycznie. Placówka poczty zajmuje się tylko przyjmowaniem telegramów, które następnie zostają przekazane urzędowi telekomunikacji. Ten to właśnie urząd jest odpowiedzialny za ich przesyłanie. Na przykład w Gnieźnie istnieją już osobne placówki: pocztowa i tele-

Z LISTÓW

Chodnik ładny - czemu nie do końca?

Chciałbym się wypowiedzieć na temat remontów chodników, jakie w Żninie miały ostatnio miejsce. Otóż bardzo mi się podobają te nowe kostki z ząbkami, jakie układane są w centrum miasta. Nawet przed pomnikiem porobiono ładne kolorowe kwadraciki. Ładnie to wygląda.

Jednocześnie jednak wykonawcy nie zadbałi o to, aby ten chodnik był ładny do końca. Znajdują się w nim włazy do kanalizacji, czy jakichś innych podziemnych urządzeń - telekomunikacyjnych, czy innych - nie wiem. Na obrzeżach tych włazów został stary beton.

Nijak on się nie wpasowuje do tego nowego chodnika i wygląda to tak, jakby żmianicy chcieli sobie coś ekstra zafundować, ale nie wiedzieli, jak to zrobić i w rezultacie wywalili dużo pieniędzy, a nie zauważyli, że robota została zrobiona brzydko.

Uważam, że wykonawcy powinno się zwrócić uwagę na błędy w pracy. Myślę konkretnie o placach pozostawionego betonu w okolicach Pomnika Walki i Męczeństwa, choć nie wykluczam, że takie przypadki mogły się też zdarzyć gdzie indziej. Proszę o poprawienie tego. Będę czekał na efekty.

nazwisko i adres znane redakcji

Twój kawałek Europy

♦ Bardzo ruchliwy odcinek ul. Śniadeckich w Janowcu, od mostu na rzece Wełnie do skrzyżowania z ul. Brudzińską, doczekał się wreszcie chodnika z prawdziwego zdarzenia. Ponieważ jest to ciąg drogi wojewódzkiej Kcynia-Środa Wlkp. wydatek został pokryty ze środków Wojewódzkiego Zarządu Dróg w Bydgoszczy. Najpilniejsze potrzeby w zakresie naprawy ulic i budowy chodników ze środków własnych gminy opiniowała ostatnio Rada Osiedlowa na wniosek Zarządu Miejskiego. Jej zdaniem w pierwszej kolejności nową nawierzchnię winny otrzymać ulice Strzelecka i Kręta, a chodniki ul. Klemensa Janickiego, Orzeszkowej oraz najstarsze osiedle przy stadionie. (cz)

♦ W gminie Janowiec do tej pory dokonano naprawy wszystkich dróg wapieniowych. Jeszcze w tym roku z funduszy Rejonu Dróg w Mogilnie 1 km drogi od wysypiska w Zrazimiu w kierunku Dąbrowy pokryty będzie masą smołowo-bazaltową. Natomiast mieszkańcy Wybranowa na podobną modernizację wapińki przez wieś poczekać muszą do przyszłego roku. (cz)

♦ Trwają prace przy budowie kolejnego odcinka kolektora sanitarnego w Janowcu. Rozkopana jest ulica Podgórna - dojazd do Zakładów Mięśnych i części miasta za torami kolejowymi ulicami: Śniadeckich, placem Wolności, 22 Stycznia, Dworcową i Powstańców Wielkopolskich. Dalej kolektor przez park doprowadzony będzie do istniejącej oczyszczalni kontenerowej ELA, z której nieczystości odprowadzane będą do głównej oczyszczalni ścieków. Dotychczasowa ELA spełniać będzie rolę przepompowni. (cz)

♦ Jeszcze nie tak dawno janowieccy rolnicy nadwyżki zboża sprzedawali bezpośrednio po omlocie Polskim Zakładem Zbożowym, a niezbędne ilości dostarczali do Wytwórni Pasz w zamian za pasze dla trzody chlewnej. Obecnie wielu z nich nastawiło się na przetrzymywanie ziarna we własnej zagrodzie. Aby zapewnić jego prawidłowe składowanie, w 72 zagrodach pojawiły się silosy zbożowe Bin. Jest też kilka *Tropików* oraz silosów starszego typu. (cz)

♦ Ustalono już termin gminnego święta plonów w Janowcu. Tegoroczne dożynki odbędą się w pierwszą niedzielę września i będą miały, w związku z siedemsetleciem Janowca, niezwykle uroczysty charakter. Nie zapadła jeszcze decyzja komu powierzy się zaszczytne funkcje starościny i starosty. Onegdaj kandydatów do niesienia chleba dożynkowego i przekazania gospodarzowi dożynek desygnował Gminny Związek Kółek i Organizacji Rolniczych, potem rolnicza *Solidarność*. Jak będzie w tym roku, skoro w Janowcu żadnego śladu działalności organizacji związkowych rolników nie widać? Prawdopodobnie obowiązkiem ten, jak wiele innych spadnie na głowę burmistrza. (cz)

♦ W okresie wakacji Towarzystwo Przyjaciół Dzieci w Barcinie prowadzi półkolonie. Korzysta z nich ok. 45 dzieci niepełnosprawnych. (rn)

♦ W ramach niedzielnego wycieczku ośrodek w Gąsawie organizuje 6 sierpnia dla wszystkich chętnych piknik rekreacyjny, w ramach którego odbędzie się koncert orkiestry dętej z Gąsawy. (jm)

♦ Do końca roku kalendarzowego Szkoła Podstawowa w Laskach Wielkich dzięki staraniom Urzędu Gminy w Gąsawie otrzymała salę gimnastyczną adaptowaną z sali widowiskowej. Obecnie zostały ukończone prace przy instalacji elektrycznej. Koszt tego przedsięwzięcia pokrywa Urząd Gminy w Gąsawie i kuratorium w Bydgoszczy w stosunku 2:1. (jm)

Ani i Mariuszowi Kosmowskiej i Kolasińskiemu

na nowej drodze życia samych słonecznych szlaków, wesolych dni i zrealizowanych zamierzeń życzą -

Klub Górski w Żninie i Pałuki

W dniach 8-9-10 września

Klub Górski w Żninie

zaprasza na Jurę Krakowsko-Częstochowską na

IV Skałkowe Mistrzostwa Żnina

Szczegóły w następnym numerze

2 razy o kcyńskim Liceum czyli wszystko ładnie pięknie

Pół wieku to już znaczący okres dla historii. Dobrze się więc stało, że w Kcyni nie tylko uczczono złoty jubileusz Liceum Ogólnokształcącego, ale i utrwalono dzieje pięćdziesięciu lat pamiątkowymi wydawnictwami o wartości historycznej. Wprawdzie jeden z autorów we wstępie do publikacji pisze, że "...Powstanie szkoły po wojnie stało się w prostej linii kontynuowaniem tradycji" nawiązując do kształcącego młodzież w latach 1865-1932 w Kcyni Seminarium Nauczycielskiego, ale trudno się z tym zgodzić.

Liceum Ogólnokształcące im. Karola Libelta w Kcyni powstało w 1945 roku. Poza wspólnym patronem z Seminarium Nauczycielskim (był on zresztą patronem Seminarium tylko w ostatnich latach) nie ma z nim innych związków, nawet ze względu na typ szkoły. Zresztą gdyby było inaczej, nie byłoby sensu obchodzić pięćdziesięciolecie.

Przypomniały je dwa wydawnictwa. Mimo iż mamy do czynienia z dwiema, diametralnie różnymi w założeniach publikacjami, omówienia ich należy dokonać łącznie. Po prostu obie dopełniają się nawzajem. I chyba każdy, który chciałby prześledzić losy szkoły-jubilata powinien je kolejno przestudiować.

Opracowanie **Alojzego Szudrowicza**¹⁾ zbliżone jest do księgi pamiątkowej, typowej zresztą dla jubileuszy. Zwięzły, może nawet zbyt zwięzły, rys historyczny daje ogólny pogląd na rozwój szkoły, słusznie akcentując trudności towarzyszące jej powołaniu. Jest jednak w dalszej części bardzo ogólny, brak jest więc większej ilości faktów, które mogłyby czytelnikowi ułatwić ocenę merytoryczną pięćdziesięciu lat. Pojawiają się one wprawdzie przy innej okazji, jak na przykład we wspomnieniach, zwłaszcza **Henryka Światłowskiego** "Pierwsze

lata" zamieszczonych w drugiej części pracy *Pięćdziesięciolecie*, w których jest zrelacjonowanych wiele kłopotów szkoły z okresu jej organizacji, a między innymi kłopotów kadrowych (odczuwały je dotkliwie prawie wszystkie szkoły powstające po wojnie) i trudnych warunków jej funkcjonowania jak i o - jakże pozytywnym - klimacie panującym wśród wychowanków. Są one jednak fragmentaryczne i widziane trochę inaczej, bo sentymentalnie.

Te fakty, relacjonowane chronologicznie, zawiera opracowane przez **Józefa Marosza** *Kalendarium...*²⁾, w którym jest mowa o bogatej gamie pozmiejscowych czasami drobnych faktów, które pozwalają uzmysłowić sobie i kierunki działania merytorycznego, i wychowawczego w trakcie rozwoju szkoły.

Z uznaniem trzeba stwierdzić, że w drugiej części rysu historycznego **Alojzego Szudrowicza** autor skrupulatnie, a nie wybiórczo - jak to uczyniono w opracowaniu z okazji 70-lecia Liceum im. Braci Śniadeckich w Żninie - wymienia wszystkie organizacje młodzieżowe i szkolne. Bez względu na ich profil polityczno-społeczny i kierunki działania. Jest więc i Związek Harcerstwa Polskiego z jego zmiennymi politycznie losami, ale jest też i Związek Walki Młodych. Podobnie podszedł autor i do zagadnień dydaktycznych oraz kół zainteresowań. Ukazana jest więc bogata paleta kierunków i form pracy szkoły z próbą określenia ich wartości dydaktycznych i skuteczności w działalności wychowawczej szkoły.

Inna sprawa, że fakty są prawie idylliczne. Poza fatalnym ustrojem i wpływami polityki międzynarodowej prawie nie trudnego ani skomplikowanego nie miało na terenie szkoły miejsca. A przecież trudno czytelnikowi założyć, że w ciągu pięćdziesięciu lat nie było w szkole problemów,

które nie zawsze musiały wynikać z warunków społeczno-ustrojowych. O wynikach i efektach nauczania zwłaszcza tych problematycznych, niewiele z obu prac dowiemy się. No, ale wydawnictwo jubileuszowe ma - i nie jest to paradoks - jeden wspólny element z mową pogrzebową. "Aut bene aut nihil" co się na polski tłumaczy jako dobrze albo nie. No bo nie pora w takich momentach wspominać słabości lub grzechy.

Przydadzą się te wydawnictwa, niezależnie od sentymentalnej wartości dla absolwentów i następných pokoleń uczniowskich, również i przyszłym historykom miasta. Wiele jest bowiem zarejestrowanych wydarzeń i faktów ciekawych i rzutujących na rozwój Kcyni w ogóle.

Zdarzają się drobne potknięcia rzeczowe. Na przykład **Marian Załski** nie był tylko przedwojennym inspektorem w Żninie, ale właśnie z tego stanowiska już po wojnie przeszedł do Kcyni. Podobnie jak w imprezach z okazji Tysiąclecia uczestniczył w Kcyni nie **M. Jędrzejewski** lecz **M. Andrzejewski**, dziennikarz z Kcynią od lat związany. Zresztą autor przewodnika po Kcyni. Ale to drobiazgi.

A tak na marginesie. Wśród absolwentów rocznika 1950 widnieje nazwisko **Zbigniewa Zielonki**, znanego pisarza, autora m.in. powieści historycznych *Orlyna sarkofagu* (1965) i *Klucz ziemi* (1966). Rok później zdał maturę jego brat **Aleksander**. Lekarz, który publikował swe poezje m.in. w *Gazecie Pomorskiej*, a później był w Poznaniu znanym publicystą popołudniowego tygodnika *Wyboje*.

JANUSZ KSIĘSKI

1. Alojzy Szudrowicz - *Pięćdziesięciolecie Liceum Ogólnokształcącego im. Karola Libelta w Kcyni*, Kcynia 1995, str. 139 + 1 nlb

2. Józef Marosz, *Kalendarium 50 lat LO w Kcyni*, Żnin 1995, str. 42 + 2 nlb.

Barciniacy na starej fotografii

W Bibliotece Publicznej Miasta i Gminy w Barcinie zorganizowano wystawę starych fotografii, które przedstawiają miasto i jego mieszkańców. Zostały one udostępnione głównie przez osoby prywatne. Pozyskaniem ich zajął się **Czesław Cieślak**, zasłużony pracownik biblioteki.

Wystawa cieszy się dużym powodzeniem. Czytelnicy, którzy również w czasie wakacji licznie odwiedzają tę placówkę z zaciekawieniem spoglądają na pozółkle fotografie. Odnajdują na nich często swoich rodziców, dziadków, znajomych. Osoby, które posiadają bliższe informacje na temat publikowanych zdjęć, prosimy o kontakt z tygodnikiem *Pałuki*.

RYSZARD NOWICKI



Członkowie Klubu Wioślarskiego, który został założony w 1928 r. Fotografia z 1933 r.



25-lecie istnienia Towarzystwa Gimnastycznego Sokół w Barcinie, czerwiec 1929 r. (na tablicy niewidoczny na reprodukcji napis "Czołem!")



Barciniacy harcerze, zdobywcy pucharu w sztafecie 4x100 m w Szubinie, maj 1931



Występ drużyny harcerskiej w 1933 r.

Zabytkowe fotografie

Park w Kcyni

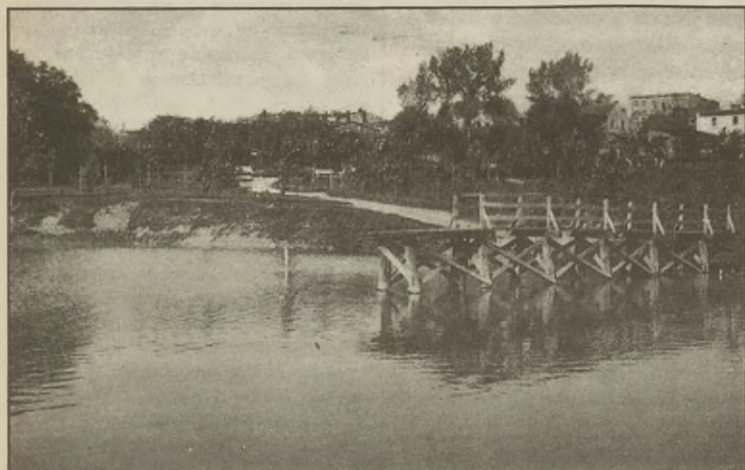

Łąka. Powstanie w 1840 r.



Przeszło pół wieku temu Kcynia posiadała piękny park. Czy doczeka się takiego jeszcze kiedyś?
pocztówka ze zbiorów Józefa Marosza

♦ 29 lipca w Szubińskim Domu Kultury odbył się koncert rockowy, w którym wzięło udział ok. 50 osób. Po koncercie sala przedstawiała widok żalozny - poniszczona krzesła, uszkodzona scena, ściany z widocznymi śladami kopania. Najbliższa tego typu impreza, którą zaplanowano na 19 sierpnia jest pod znakiem zapytania. (rn)

♦ Kierownictwo hali widowiskowo-sportowej w Barcinie organizuje dla dzieci: 7 sierpnia - wycieczkę do Biskupina, 8 sierpnia - konkurs plastyczny, 10 sierpnia - gry sportowe. (rn)

♦ Miejsko-Gminny Ośrodek Kultury w Kcyni zaprasza w sierpniu dzieci i młodzież: na gry i zabawy świetlicowe we wtorki w godzinach od 10⁰⁰ do 15⁰⁰. Projekcje filmowe wideo odbywać się będą w środy w godzinach: 10⁰⁰, 11⁰⁰, 12⁰⁰, 13⁰⁰, 14⁰⁰. W czwartki w godzinach od 10⁰⁰ do 15⁰⁰ przewidziano dni sportu, gier i zabaw ruchowych, wycieczek rowerowych, konkurencji sprawnościowych, a w piątki w godzinach od 13⁰⁰ do 15⁰⁰ - dyskoteka plenerowa dla dzieci. (kt)

♦ 6 sierpnia przedstawiciele Piechocińskiego Bractwa Kurkowego wezmą udział w turnieju strzeleckim w Wojciechowie. (rn)

Sprostowanie

Uprzejmie przepraszam Wojewódzkiego Konserwatora Zabytków, p. **Olę Grabowską-Romanowską** oraz właściciela hotelu *Basztowy* za błąd powstały w artykule pt. *Żnińskie odkrycia* (nr 30). Konserwator (a nie konserwatorium) nie zamierza wnosić sprawy do prokuratury przeciwko właścicielowi hotelu.

PAULINA SZMYT

Mieczysław Jędrzejewski (1904-1967)

- zasłużony dla polskiej pedagogiki specjalnej

W pamięci starszego i średniego pokolenia keynian do dziś żywa jest osoba dyrektora Zakładu Poprawczego Mieczysława Jędrzejewskiego.

Urodził się 26 października 1904 r. w Łodzi, w rodzinie robotniczej. Jako dziecko wraz z rodzicami przeniósł się w okolice Płocka. Po ukończeniu szkoły podstawowej, dzięki wielu wyrażeniom rodziców, skończył gimnazjum. W 1927 r. rozpoczął studia na Wydziale Humanistycznym Uniwersytetu Warszawskiego. Ukończył je w czerwcu 1932 z tytułem magistra filologii polskiej. Jednocześnie pracował - początkowo w Gimnazjum im. Staszica, potem w Instytucie Głuchoniemych i Ociemniałych w Warszawie jako wychowawca, a po studiach do końca marca 1933 roku jako kierownik internatu. W celu poszerzenia wiedzy zapisał się jako ekstern do Państwowego Instytutu Pedagogiki Specjalnej (PIPS) w Warszawie i w 1935 r. zdobył odpowiednie kwalifikacje.

Atmosfera PIPS wywarła na nim duże wrażenie i wpłynęła na wybór dalszej drogi życiowej. Szczególnie interesował się młodzieżą niedostosowaną społecznie, przestępczą. Jako opiekun społeczny miał pod swoją pieczę moralnie zaniechaną młodzież warszawskiej Woli i Czerniakowa.

W kwietniu 1933 r. rozpoczął pracę nauczycielską w Zakładzie Poprawczym w Studzieńcu, gdzie zdobył zaufanie dyrektora Piotra Pawła Suchana. Razem pracowali nad udoskonaleniem metod wychowania młodzieży przestępczej i osiągnęli pozytywne efekty. Studzieniec stał się wzorcową placówką, a o nowatorskich metodach pracy było głośno w całym kraju.

Głód wiedzy skłonił Mieczysława Jędrzejewskiego do dalszej nauki. Ukończył kolejno dwuletnie Studium Pedagogiczne i Instytut Kryminologiczny przy Wolnej Wszechnicy Polskiej. W listopadzie 1935 r. powierzono mu obowiązki dyrektora Zakładu Poprawczego w Koźminie Wlkp. Jędrzejewski widział w zakładach poprawczych szansę dla wykołonej młodzieży. Toteż czynił starania o uruchomienie nowego zakładu poprawczego w Keyni. Jego inicjatywa zdobyła wielu zwolenników. Intensywne zabiegi władz spowodowały, że 1 grudnia 1938 r. Mieczysław Jędrzejewski w pomieszczeniach po byłym seminarium nauczycielskim (zamkniętym w 1932 r.) uruchomił zakład w Keyni.

Zakład Poprawczy w Keyni miał być w założeniach Ministra Sprawiedliwości placówką dla młodszych chłopców. Pod okiem dyrektora Mieczysława Jędrzejewskiego rozwijał się w szybkim tempie. Do końca 1938 r. do keyńskiego zakładu przyjęto 10 chłopców, a tuż przed wybuchem wojny ich liczba wyniosła 180. W zakładzie istniała drużyna harcerska.

W drugim dniu wojny na rozkaz ewakuacyjny wychowankowie i pracownicy zakładu pod kierunkiem dyrektora opuścili Keynię.

Dwa dni i noc szli pieszo przez Łabiszyn, Barcin do Mogilna. Tam do ewakuacyjnego pociągu przyciągnęli ich kolejarze. Musieli zmieścić się wszyscy (190 osób) w jednej węgłarce. Każdemu wychowankowi dyrektor dał na drogę koc, menażkę, żytkę i bochenek chleba. Pod Kutnem podczas bombardowania pociąg został rozbity. Kiedy naloł minął, jak brat z bratem dzielili się kartoflanką i kęsami kupionej od gospodarzy baraniny. Dalej znowu szli pieszo. Pod Sochaczewem zatrzymali ich Niemcy. Chłopców wysłali każdego w rodzinne strony, a wychowawców pogнали przez Kowal, Włoc-

ławek, Bydgoszcz z powrotem do Keyni. Tutaj już na dobre panowali Niemcy.



Mieczysław Jędrzejewski narażając życie przekonywał miejscową ludność do przeciwstawiania się okupantowi. 6 października 1939 został osadzony w obozie w Szubinie. Pomagał współwięźniom, przemycił do obozu żywność i tytoń. Zwolniony pod koniec grudnia 1939 nie zaprzestał działalności przeciwko Niemcom. Ponieważ w Keyni był spalony przeniósł się do Warszawy. Po pewnym czasie

trafił do Zakładu Poprawczego w Studzieńcu. Pełnił w zakładzie funkcje komisarza koordynując pracę personelu pedagogicznego.

Od marca 1942 był poszukiwany przez gestapo i ukrywał się. W 1943 został umieszczony na Pawiaku i tylko szczęśliwy zbieg okoliczności pozwolił mu się stamtąd wydostać.

Zaraz po wojnie w lutym 1945 r. razem z żoną Henryką - też pedagogiem - powrócił do Keyni. Część budynku zakładu zajmował radziecki szpital polowy. W połowie września doszło do reaktywowania zakładu poprawczego. Żona Henryka Jędrzejewska miała duży udział w utworzeniu w Keyni liceum ogólnokształcącego.

Przyjęta do zakładu młodzież była bardzo zróżnicowana pod względem poziomu umysłowego i stopnia demoralizacji. Większość wychowanków stanowiła analfabeci. Dyrektor Jędrzejewski utworzył tzw. zespoły wychowawcze, na plan pierwszy wysuwał pogłębienie w nauczaniu i wychowaniu. Starał się wytworzyć w zakładzie rodzinną atmosferę (np. wspólna kolacja wigilijna).

Kolejne lata kierowania placówką przez Mieczysława Jędrzejewskiego to szybki rozwój różnorodnych form pracy wychowawczej. W Keyni wytworzono specyficzny klimat pedagogiczny. O keyńskim zakładzie szeroko

pisala prasa. Np. dziennikarz w Życiu Warszawy z 25 września 1949 nr 263 tak relacjonował pobyt w Keyni: *Kiedy znalazłem się przed bramą zakładu zdziwiło mnie, że była otwarta. Nigdzie nie dostrzegłem uzbrojonych wartowników, szeroko otwartych okien nie przegradzały żadne kraty. Na dziedzińcu, w gmachu, w ogrodzie uwijali się roześmiani chłopcy. Czyniono wszystko, aby chłopcy znaleźli tutaj dom rodzinny. I dalej: Drugim szczęśliwym posunięciem jest głęboko przemyślany porządek zajęć, które wypełniają im całkowicie czas i absorbują umysły.* Taką właśnie linię postępowania przyjął dyrektor Mieczysław Jędrzejewski.

W zakładzie powstała drużyna harcerska (hm. Aleksander Woliński), orkiestra dęta, szkoła zawodowa z warsztatami. Zakład posiadał gospodarstwo rolne. Wychowankowie zakładu mieli możliwość różnorodnych kontaktów z mieszkańcami miasta i okolicznych miejscowości. Proces resocjalizacji przebiegał w ścisłym kontakcie z keyńskim środowiskiem - to była maksyma dyrektora Mieczysława Jędrzejewskiego. Duży nacisk położony był na organizację zajęć świetlicowych, rozwój kół zainteresowań, właściwe zagospodarowanie czasu wolnego. Dyrektor nigdy nie szczędził czasu wychowankom i podwładnym.

Był wymagający, ale sprawiedliwy.

Mieczysław Jędrzejewski aktywnie angażował się także w pracę społeczną na rzecz środowiska. Pełnił wiele funkcji w różnych organizacjach i instytucjach. Swego czasu był wiceburmistrzem Keyni, radnym Powiatowej i Miejskiej Rady Narodowej, przewodniczącym Rady Nadzorczej Miejskiej Spółdzielni Zaopatrzenia i Zbytu, członkiem wielu organizacji - PCK, TPD, ZBOWiD. Cieszył się szacunkiem społeczeństwa Keyni. Godził obowiązki zawodowe z pracą społeczną. Miał ogromne zasługi dla rozwoju placówki. Może nie stworzył w niej jakiejś oryginalnej nowatorskiej metody wychowawczej, ale uważał, że każda metoda jest dobra, jeśli cechuje ją autentyczne zaangażowanie ludzi, przejęcie się losem młodzieży i działanie dla jej dobra. Przez długie lata swojej pracy pedagogicznej dawał przykład takiej właśnie postawy. Jako jeden z pierwszych dyrektorów w Polsce utworzył w keyńskim zakładzie grupę półwolnościową widząc w tej formie pracy wychowawczej dodatkową szansę dla młodzieży przestępczej. Wielu chłopców z Keyni weszło na normalną drogę życia.

Za swą pracę społeczną i zawodową dostał wiele nagród i wyróżnień, m.in. Złoty Krzyż Zasługi, Odznakę Grunwaldu, tytuł honorowy Zasłużony Nauczyciel PRL, medal 700-lecia Keyni, odznakę 1000-lecia Państwa Polskiego.

Mieczysław Jędrzejewski zmarł nagle 5 marca 1967 roku. Spoczywa na keyńskim cmentarzu parafialnym.

JÓZEF MAROSZ

Blues

Ostatni dzień gry z Damasławka poszukuje perkusisty

Powstała we wrześniu ubiegłego roku grupa bluesowa *Ostatni dzień gry* działa przy Gminnym Ośrodku Kultury w Damasławku.

W krótkim czasie swego istnienia grupa przeżywała wiele transformacji muzycznych i zmian osobowych. Na początku 1995 roku zespół grał sporo na imprezach organizowanych przez ośrodek kultury, koncertował także poza Damasławkiem, na przykład w czarnkowskim Domu Kultury wspólnie

z miejscową kapelą *More Feeling*. Członkowie zespołu wczuwają się w muzykę bluesową, która jest alternatywą do dominującej w ostatnich latach kultury muzyki disco. Mimo tego, że dom kultury nie dysponuje w pełni profesjonalnym sprzętem, muzycy radzą sobie jak mogą.

W tym co robią zauważalna jest olbrzymia chęć bycia w swoim kręgu, delektowania się muzyką, którą stworzyli, a później nie ukrywana radość z

możności podzielenia się swoimi przeżyciami i twórczością z innymi.

Członkowie grupy *Ostatni dzień gry* są pełni pomysłów. Ich muzyka się podoba - dowodem na to jest aplauz, z jakim publiczność przyjmuje ich koncerty.

Ktoś mógłby zapytać: Skoro tyle w nich werwy muzycznej i twórczej, to skąd wzięła się nazwa zespołu - *Ostatni dzień gry*? W odpowiedzi podają, że jest to swoiste zaprzeczenie tego

co robią. Ot tak, żeby było zabawnie.

Oczywiście w każdej twórczej pracy jest sporo konfliktów, wymiany zdań i spórów. Jest to nawet bardzo potrzebne, by zbudować grupową harmonię muzycznych efektów twórczych.

Grupa bluesowa liczy obecnie pięć osób, brakuje tylko perkusisty. Może po przeczytaniu tego artykułu zgłosi się ktoś? Muzycy czekają.

ARTUR BROMBERGER

Trasy rowerowe na lato

Wokół Dużego Jeziora Żnińskiego

Okolice Żnina słyną z ładnych krajobrazów, licznych jezior oraz zabytków. Takie miejscowości jak Biskupin, Wenecja czy Gąsawa znane są nie tylko w Polsce ale poza jej granicami. Okolice Żnina to ciekawe pod względem krajobrazowym tereny nadające się do pieszych wędrówek i przejażdżek rowerowych. Jedną z nich może być trasa rowerowa wokół Dużego Jeziora Żnińskiego: Żnin - Góra - Wilczkowo - Dobrylewo - Jaroszewo - Żnin (14 km). Niejedno miasto w Polsce pozazdrościłoby takiej trasy.

Duże Jezioro Żnińskie jest największym naturalnym zbiornikiem wodnym na Pałukach. Lustro wody jest na wysokości 77,5 m n.p.m. Powierzchnia jeziora wynosi 4,5 km² (450 ha) a maksymalna głębokość 27 m. Jezioro odwadnia rzeka Gąsawka, lewy dopływ Noteci. Dużego uroku krajobrazowe dostarczają tzw. Góry Wilczkowskie. Jest to stroma na wysokość 25 m urozmaico-

na licznymi wcięciami erozyjnymi krańców wysoczyzny. Nad Dużym Jezioro Żnińskim leży Żnin - stolica Pałuk.

Żnin - Góra 2 km, wyjazd z do-

wolnego punktu miasta - najlepiej z centrum; trasa rowerowa wiedzie ulicą Klemensa Janickiego, na lewo tereny żnińskiej *Cukrowni*. Osiedle Góra do lat sześćdziesiątych było samodzielną jednostką osadniczą, dziś jest głównie dzielnicą domków jednorodzinnych: po 2 km skręcamy w lewo, w ulicę Wilczkowską i jedziemy asfaltową szosą wzdłuż wschodniego brzegu jeziora; po przejechaniu mostka wjeżdżamy na wąską dróżkę.

Góra - Wilczkowo 3 km. Trasa rowerowa wiedzie ścieżką wzdłuż południowego brzegu jeziora; na prawo rozciąga się widok na tzw. Góry Wilczkowskie, po lewej stronie jezioro i panorama miasta Żnina z kominem cukrowni i wieżami kościołów, warto zabrać lornetkę; po przejechaniu około 3 km pokonujemy pieszo skarpy we wsi Wilczkowo dostając się do asfaltowej szosy (Żnin - Wilczkowo - Dobrylewo); Wilczkowo to średniej wielkości wieś popegeerowska, która ze

względem na swoje ładne położenie nad jeziorem mogłaby być nawet wsią letniskową.

Wilczkowo - Dobrylewo (skrzyżowanie) 3 km, dalej szosą asfaltową w dół udajemy się w kierunku Dobrylewa; po drodze ładny widok na dolinę rzeki Gąsawki; skrzyżowanie dróg do Dobrylewa i w lewo do Jaroszewa.

Dobrylewo (skrzyżowanie) - Jaroszewo 3 km. Kończy się asfalt, zaczyna bruk; przejeżdżamy mostek na Gąsawce (szerokość rzeki 3-4 m, zastawka); kilkaset metrów dalej nasyp - pozostałość po zlikwidowanej kilka lat temu linii kolejowej Żnin - Bydgoszcz; jedziemy po nasypie, po drodze napotykamy były budynek stacyjny z czerwonej cegły; w niektórych miejscach na nasypie nieco grubszy tłuczeń; po 3 km na prawo droga wiejska do Jaroszewa (dobry kilometr do wsi).

Jaroszewo - Żnin 3 km, do Żnina jedziemy po nasypie, na lewo widok na Duże Jezioro Żnińskie i w oddali na wschodnim brzegu położoną dzielnicę Górę, na prawo zaś willowa dzielnica Żnina Mała Osada; dojeżdżając do ulicy Mickiewicza praktycznie kończymy naszą rowerową wędrówkę.

opracował JÓZEF MAROSZ

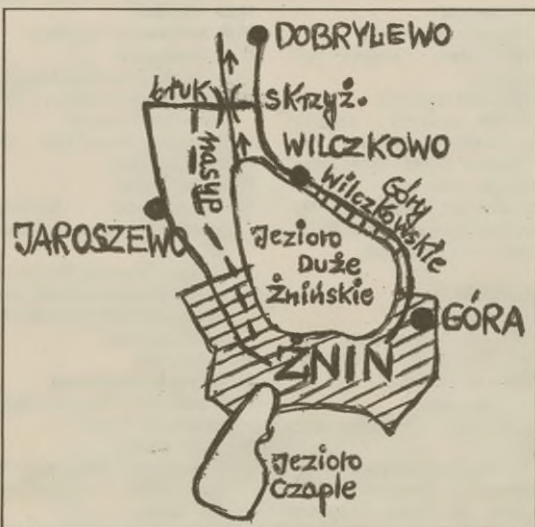

PROGRAM TELEWIZYJNY 4.08-10.08

PIĄTEK 4.08

PROGRAM I

- 8.00 Kawa czy herbata?
- 7.45 VIP - rozmowa Jedyńki
- 8.00 Muzyczna skakanka z gwiazdą - Mieczysław Szczepaniak
- 8.15 Małe bajeczki
- 8.25 Gimnastyka
- 8.30 Domowe przedszkole
- 9.00 Wiadomości
- 9.10 "Niebezpieczna zatoka" - serial prod. kanadyjskiej
- 10.00 "Star Trek - następne pokolenie" (5/26) - serial s-f prod. USA
- 10.50 Muzyczna Jedynka
- 11.00 Program polonijny
- 11.30 Lato z "Magazynem Notowań"
- 12.00 Wiadomości
- 12.10 Agrobiznes
- 12.15 Ludzie: "Doktor Piotr z Jaworowa" - reportaż
- 13.05 Stan ducha - Przebudźcie się
- 13.20 Euroturystyka - Łeżajsk
- 13.35 Być tutaj - Ciało i umysł
- 14.00 Kino letnie: "Młodzi jeźdźcy" (11, 12) - serial prod. USA
- 15.30 Rusz się, Kazimierz
- 15.45 Militaria na wakacje
- 16.00 Ciuchcia - program dla najmłodszych
- 16.25 Muzyczna Jedynka
- 17.00 Teleexpress
- 17.15 Goniec - magazyn kulturalny
- 17.35 Pomoc domowa
- 18.00 Randka w ciemno
- 18.40 Tata, a Marcin powiedział...
- 19.00 Wieczorynka
- 19.30 Wiadomości
- 20.10 Sto na sto, czyli sto filmów na stulecie kina: "M.A.S.H." - komedia wojenna prod. USA (1970 r., 111 min)
- 22.05 Puls dnia
- 22.20 W.C. kwadrans
- 22.35 Mdm, czyli Mann do Materny, Materna do Mania
- 23.05 Wiadomości
- 23.20 Andreas Vollenweider i przyjaciele na zamku w Krasiczynie
- 23.50 "Bądź człowiekiem, towarzyszu" - Godny ubolewania incydent" - opowiadanie Michała Zoszczeni
- 24.00 "Letnia gorączka" - dramat obyczajowy prod. USA (1987)
- 1.15 Wokół wielkiej sceny
- 2.00 Zakończenie programu

PROGRAM II

- 7.00 Panorama
- 7.10 Sport telegram
- 7.20 Poranny Magazyn Dwójki
- 7.50 Akademia Zdrowia Dwójki
- 8.00 Program lokalny
- 8.30 "Pełna chęć" (2/52) - serial komediowy prod. USA
- 9.00 Tęsknoty i marzenia (ost.)
- 9.20 "Podwodne przygody" - serial dok. prod. ang.
- 9.45 "Greckokatolickie cerkwie pogranicza polskiego" (3) - serial dok.
- 10.00 Wakacje na wsi (4)
- 10.25 "Opowieści mądrego króla Salomona i diabła" - serial anim.
- 10.30 Genialna epoka - Jesteśmy na czasach
- 11.00 "Sandokan kontra Lampart" (2) - serial prod. franc.-wł.-hiszp.
- 12.25 Clipol
- 12.50 Akademia Zdrowia Dwójki
- 13.00 Panorama
- 13.20 Halo - Dziś Katowice
- 15.05 "Szaleństwo koszykarki" - serial
- 15.30 Szkoła kłamców - Maryla Rodowicz
- 16.00 "Beztróskie dni" (11/24) - serial
- 16.30 "Bolończycy" - reportaż
- 17.00 "Zwycięzca bierze wszystko" (5) serial prod. niemieckiej
- 17.50 Halo, weekend!
- 18.00 Panorama
- 18.10 Program lokalny
- 19.00 Jeden z dziesięciu
- 19.35 Lalamido...
- 20.00 Benefis w Teatrze STU - Benefis Zbigniewa Wodeckiego
- 20.50 Sport telegram
- 21.00 Panorama
- 21.35 "Opowieść o Józefie Szwejku i jego najjaśniejszej epoce" - "Grog rozpustnego marynarza" - serial komediowy
- 22.10 "Mississippi Masala" - film obyczajowy prod. USA (1992 r.)
- 0.00 Panorama
- 0.05 Muzyczne lato Dwójki - Bajm live '95
- 1.05 Zakończenie programu

POLSAT

- 8.00 Film animowany
- 8.15 Klub Lady Fitness
- 8.30 Halo! Gramy!
- 9.30 "Sekrety" - serial USA
- 10.00 "As wywiadu" - serial
- 10.50 "Białe Murzyny" - film polski
- 12.30 Magazyn prawniczy
- 13.00 Mecz żużlowy

- 14.30 Pamiętnik nastolatki
- 15.00 Kostka szczęścia
- 15.10 "Więźniarki" - serial australijski
- 16.00 Kuba zaprasza
- 16.30 Informacje
- 16.40 Film animowany
- 16.55 Disco Polo Lato
- 17.55 "Sekrety" - serial
- 18.25 Kostka szczęścia
- 18.30 Informacje
- 18.55 "Rajska plaża" - serial prod. USA
- 19.55 Informacje
- 20.00 "Z ostatniej chwili" - serial USA-kanad.
- 20.55 Kostka szczęścia
- 21.00 "Strażnik Teksasu" - serial USA
- 22.00 Informacje
- 22.15 Biznes tydzień
- 22.30 "Koszmar z ulicy Wiązów" - film USA (1987)
- 0.10 Gillette World Sport Special
- 0.40 Disco Relax

SOBOTA 5.08

PROGRAM I

- 7.00 Eko echo
- 7.15 Z Polski
- 7.30 Wszystkie o działce i ogrodzie
- 8.00 Wiadomości
- 8.05 Agrolinia
- 8.30 "Pugwali" (15, 16) - serial australijski
- 9.20 Wakacje z Ziarnem
- 9.45 Dla dzieci: 5-10-15 na bis
- 10.30 Pleprz i wanilia: Z wyspy na wyspę - Tam gdzie pleprz rośnie
- 11.00 "Łowcy krokodyli" (6) - serial dok. prod. australijskiej
- 11.40 Black And White - program rozrywkowy
- 12.00 Wiadomości
- 12.05 Kraj
- 12.25 Teatr Telewizji: Hanna Kowalewska "Gigant"
- 13.30 Walt Disney przedstawia: "Mała Syrenka", "Boomerang, niezwykle sprytny pies" (z telem)
- 14.45 Swojskie klimaty
- 15.30 Zwierzęta świata: "Podwodne miasto - opowieść o rafie koralowej" (2) - serial dok. prod. nowozelandzkiej
- 16.00 "Bill Cosby show" (10) - serial
- 16.20 Swojskie klimaty
- 17.00 Teleexpress
- 17.20 Studio sport - Mistrzostwa Świata w lekkoatletyce
- 18.05 "Dzień za dniem" (6/39) - serial obycz. prod. USA
- 18.00 Wieczorynka
- 19.30 Wiadomości
- 20.10 "Coma" - thriller prod. USA (1978)
- 22.10 Lisa Stansfield - koncert
- 23.10 Wiadomości
- 23.20 Sportowa sobota
- 23.35 Program publicystyczny
- 0.20 "Krwawy trop, czyli historia mafijnej żony" - thriller prod. USA
- 1.50 "Poza granicami rzeczywistości" - serial prod. kanad. (1992)
- 3.30 Zakończenie programu

PROGRAM II

- 7.00 Panorama
- 7.10 Muzyczne nowości Dwójki
- 7.30 Tacy sami - W świecie ciszy
- 7.50 Spotkania z językiem migowym
- 8.00 "Sprycjan i Fantazjo" - serial anim.
- 8.30 Program lokalny
- 9.30 Podróże w czasie i przestrzeni: "Kierunek - zamki nad Loarą (6/11) - serial dok. prod. franc.
- 10.30 Ulica Sezamkowa
- 11.30 Wakacje z duchami: Duchy, zamki, upiory - Krwawa tajemnica rydzyskiej rezydencji
- 12.00 "Barkleyowie z Broadwayu" - film muzyczny prod. USA
- 13.45 Halo, Dwójka
- 13.55 "Tadeusz Komorowski-Bór" - film dok. Z. Adamskiego
- 14.50 Życie obok nas: "Nasza wielka rodzina (5) - "Ptaki z innej epoki" - serial dok. prod. japońskiej
- 15.20 Studio sport - Mistrzostwa świata w lekkoatletyce Goeteborg '95
- 15.45 "Taki to mroczny czas" - program dok. o K.K.Baczyńskim
- 16.20 Familiada
- 16.50 "SeaQuest" (15/20) - serial
- 17.35 Program lokalny
- 17.55 Losowanie LOTTO
- 18.00 Panorama
- 18.10 Studio sport - Mistrzostwa Świata w lekkoatletyce Goeteborg '95 (c.d. transmisji z Programu 1)
- 19.00 Gra - teleturniej
- 19.35 Na bagnach i uroczyskach
- 20.00 Dozwolone od lat czterdziestu - Lista przebojów starszych nastolatków: Notowanie 7.

- 21.00 Panorama
- 21.30 Słowo na niedzielę
- 21.35 Studio sport: Polish Open by Prokom
- 22.00 "Lady Jane" - dramat kostiumowy prod. angielskiej
- 0.20 Panorama
- 0.25 Country Club
- 1.15 Zakończenie programu

POLSAT

- 8.30 "Moto-myszki z Marsa"
- 9.00 Pamiętnik nastolatki
- 9.30 Moda i znaki rock'n'rolla
- 10.00 "Rajska plaża" - serial
- 11.00 "Z ostatniej chwili" - serial USA
- 12.00 "Na dwa spusty" - film franc.
- 13.50 Oskar - magazyn filmowy
- 13.55 Reportaż
- 14.30 4x4 magazyn motoryzacyjny
- 15.00 "Daktari" - serial USA
- 16.00 "Eskadry z czerwoną gwiazdą" (odc.5) - film dok.
- 17.00 "Miłość i pieniądze" - serial prod. kanadyjskiej
- 18.00 Film animowany
- 18.30 Informacje
- 19.00 Na każdy temat
- 19.55 Informacje
- 20.00 "Karate Kid II" - film USA (1986)
- 22.10 "Broń dla każdego" - film USA (1986)
- 23.35 Prosto z Hollywood - magazyn filmowy
- 0.25 Playboy
- 1.40 Pożegnanie

NIEDZIELA 6.08

PROGRAM I

- 7.00 Rolnictwo na świecie
- 7.15 Tydzień
- 8.00 Notowania
- 8.30 Niedzielny poranek filmowy
- 8.55 Kielca '95 - Harcerski Festiwal Kultury Młodzieży Szkolnej
- 9.20 "Droga do Avonlea" (19) - "Rywale" - serial prod. kanad.
- 10.15 Sto na sto...: "Światła wielkiego miasta" - film fab. prod. USA (1930)
- 12.00 Aniol Pański
- 12.20 Mówmy szczerze
- 13.00 Wiadomości
- 13.15 Koncert zyczeń
- 13.45 Antena
- 14.10 Seriale wszech czasów: "Człerej pancerni i pies" (4) - serial filmowy TVP
- 15.05 To tylko plotka
- 15.30 Złote lata rock and rolla - Słodka muzyka duszy (2)
- 16.00 Studio sport - Mistrzostwa Świata w lekkoatletyce Goeteborg '95 (ciąg dalszy transmisji z Programu 2)
- 17.00 Teleexpress
- 17.25 Śmiechu warte
- 17.50 Dziennik telewizyjny
- 18.05 "Dr Quinn" (33) - serial USA
- 19.00 Wieczorynka - "Przygody Myski Miki i Kaczora Donaldza"
- 19.30 Wiadomości
- 20.10 "Uśmiech losu" (8/16) - serial obycz. prod. USA (1993)

EX-ROL
NAWOZY SZTUCZNE
W CENACH FABRYCZNYCH
oferujemy również
WĘGIEL I MATERIAŁY
BUDOWLANE
Gąsawa, skład opałowy EX-ROL,
czynny 8⁰⁰ - 16⁰⁰, soboty 8⁰⁰ - 13⁰⁰.
Tel. Gąsawa 38, Żnin, tel. 21-060.

- 21.00 Akropoland
- 21.15 Program rozrywkowy
- 22.00 Racja stanu - program publicystyczny
- 22.30 Sportowa niedziela
- 22.45 Bliskie spotkania - program Alicji Resich-Modlińskiej
- 23.20 "Dziwna miłość Marty Ivers" - film fab. prod. USA
- 1.15 Gaude Mater: Częstochowa - Marcin Józef Zebrowski Msza Ex D
- 1.45 Zakończenie programu

PROGRAM II

- 7.00 Echa tygodnia
- 7.30 Film dla niesłyszących: "Uśmiech losu" (8/16) - serial USA
- 8.15 Słowo na niedzielę
- 8.30 Program lokalny
- 9.30 Studio sport - Siatkówka plażowa
- 10.00 Ojczyzna-polszczyzna
- 10.15 Godzina z Hanną-Barberą
- 11.10 Teatr dla Dzieci: "Awanturni i wybrki małej malpki Fiki-Miki"
- 11.50 Halo Dwójka
- 12.00 "Starcie tytanów" - film fab. prod. ang.

- 14.00 Studio sport - I liga piłki nożnej: LKS - GKS Bełchatów
- 15.10 Studio sport - Mistrzostwa Świata w lekkoatletyce
- 16.00 "Radio Romans" - serial TVP
- 16.30 Familiada
- 17.00 Kabaretowe lato Dwójki
- 17.50 Program lokalny
- 18.00 Studio sport - Mistrzostwa Świata w lekkoatletyce
- 19.05 Gra - teleturniej
- 19.35 "Przygody Animków" - serial
- 20.00 XXXIV Festiwal Moniuszkowski Kudowa Zdrój '95 - Koncert Galowy
- 21.00 Panorama
- 21.30 Bezludna wyspa - program Niny Terentiew
- 22.25 "Lata trzydzieste w Melbourne" (6-ost) - serial obycz. prod. australijskiej (1993)
- 23.20 Studio sport - Eliminacje Pucharu świata w ujeżdżaniu
- 23.40 Studio sport - Polish open by Prokom
- 24.00 Panorama

SPECJALISTA POŁOŻNICTWA I CHOROBY KOBIECYCH
Lek. med. Jerzy Koźma
przyjmuje we wtorki i piątki w godz. 15⁰⁰ - 18⁰⁰
Żnin, ul. Kościuszki 20

- 0.05 Gwiazdy światowego jazzu: Jazz w Teatrze Brewhouse - Koncert w holdzie saksofonowi - koncert
- 1.00 Zakończenie programu

POLSAT

- 8.00 Filmy animowane
- 8.30 W drodze
- 9.00 Sztuka informacji
- 9.30 Talia gwiazd
- 10.00 Disco Relax
- 11.00 "Daktari" - serial
- 11.50 "Dziki i wolny" - film USA
- 13.30 Power Dance - Gramyl
- 14.00 Jesteśmy
- 14.30 Moda i znaki rock'n'rolla
- 15.00 Oblicza wojny
- 16.00 "Karate Kid" - film USA
- 18.30 Informacje
- 19.00 "Ani grosza więcej, ani grosza mniej" - miniserial USA
- 19.55 Informacje
- 20.00 "Kobra" (18/20) - serial USA (1993)
- 21.00 "Zwierzęta wyrwały się na wolność" - film USA (1978)
- 23.45 Program rozrywkowy
- 0.20 Pożegnanie

PONIEDZIAŁEK 7.08

PROGRAM I

- 8.00 Kawa, czy herbata?
- 7.45 VIP - rozmowa Jedyńki
- 8.00 Dźwiękogra
- 8.15 Małe bajeczki
- 8.25 Gimnastyka
- 8.30 Lato z czarodziejem
- 9.00 Wiadomości
- 9.10 "Latający kiwi" - serial ang.
- 10.05 "Dr Quinn" - serial (powt.)
- 10.50 Muzyczna Jedynka
- 11.00 Gotowanie na ekranie
- 11.15 Programik dla zwierząt
- 11.30 Lato z "Magazynem Notowań"
- 12.00 Wiadomości
- 12.10 Agrobiznes
- 12.15 Wokół wielkiej sceny
- 13.00 Okiem reportera - wczoraj: Nowe perspektywy
- 13.05 Przez lady i morza - Z archeologiem do Jordanii
- 13.25 Pojedynk miesiąca
- 14.00 Kino letnie
- 15.30 Rusz się, Kazimierz
- 15.45 Album kościółków - Buk
- 16.00 Niezwykłe muzea - Muzeum Poczty i Telekomunikacji

- 16.25 Alternativi
- 16.50 Kalendarium XX wieku
- 17.00 Teleexpress
- 17.20 Forum - program publicystyczny
- 18.00 Mistrzostwa Świata w lekkoatletyce Goeteborg '95
- 18.30 "Murphy Brown" (25) - serial
- 19.00 Wieczorynka
- 19.30 Wiadomości
- 20.10 Studio sport - Mistrzostwa Świata w lekkoatletyce Goeteborg '95
- 21.00 Teatr Telewizji: Giovanni Baccacio "O przemysłności kobiety niewiernej" sześć opowieści z Boccaccia wziętych"
- 21.50 Puls dnia
- 22.10 Tydzień prezydenta
- 22.30 Mdm, czyli Mann do Materny, Materna do Mania
- 23.00 Wiadomości
- 23.15 Mistrzowie kina: King Vidor "Ruby Gentry" - melodramat prod. USA (1952)
- 0.30 Komputerowa szkoła Marka Perlyta - program edukacyjny
- 1.00 Przeboje Bogusława Kaczyńskiego -

- W holdzie Czajkowskimu - koncert
- 2.00 Zakończenie programu

PROGRAM II

- 7.00 Panorama
- 7.10 Sport telegram
- 7.20 Poranny magazyn Dwójki
- 7.50 Akademia Zdrowia Dwójki
- 8.00 Program lokalny
- 8.30 "Mork i Mindy" (3/22) - serial
- 9.00 Orkiestra - Geniusz - program rozrywkowy prod. Izraelskiej
- 9.20 Życie obok nas: "Nasza wielka rodzina" (10) - "Lampart amurski - legenda śniegów" - jap. serial dok.
- 10.00 Bractwo rowerowe, w tym: Chcąc bałki, oto bałki
- 10.25 "Opowieści mądrego króla Salomona i diabła" (7) - serial
- 10.30 Familiada
- 11.00 "Hardcastle i McCormik" (3)
- 11.50-12.50 Muzyczne lato Dwójki
- 11.50 Clipol
- 12.20 Pięta czasu
- 12.50 Akademia Zdrowia Dwójki
- 13.00 Panorama
- 13.20 Halo - Dziś Wrocław
- 15.05 "Akademia policyjna" - serial
- 15.30 Multihobby
- 16.00 Komuna wróć - Karnawał
- 16.20 Cienie życia
- 16.30 Magazyn piłkarski - Gol
- 17.00 Studio sport - Mistrzostwa Świata w lekkoatletyce Goeteborg '95
- 18.00 Panorama
- 18.10 Program lokalny
- 18.50 Kolo fortuny - teleturniej
- 19.20 Studio sport - Mistrzostwa Świata w lekkoatletyce Goeteborg '95
- 20.00 "Allo, allo" (28/31) - serial komediowy prod. ang. (1991)
- 20.30 Auto - magazyn motoryzacyjny
- 21.00 Panorama
- 21.35 "Emilie" (17/20) - serial prod. kanad. (1992)
- 22.30 Ogród sztuk
- 23.00 "Hiroshima" - film dok. prod. angielskiej
- 0.15 Panorama
- 0.20 Orkiestra Kameralna "Amadeus" pod dyrekcją Agnieszki Duczmal
- 1.00 Zakończenie programu

POLSAT

- 8.00 Film animowany
- 8.15 Klub Lady Fitness
- 8.30 Disco Polo Lato
- 9.20 Sztuka gotowania
- 9.30 "Sekrety" - serial
- 10.00 "Szpital miejski" - serial
- 10.50 "Zwierzęta wyrwały się na wolność" film USA
- 12.30 "Oblicza wojny" - serial ang.
- 13.30 Twój lekarz
- 14.00 Oskar - magazyn filmowy
- 14.30 Tylko dla dam
- 15.00 Kostka szczęścia
- 15.10 "Więźniarki" - serial
- 16.00 Czas na naturę
- 16.30 Informacje
- 16.40 Film animowany
- 16.55 Disco Polo Lato
- 17.25 Zwycięzca bierze wszystko
- 17.55 "Sekrety" - serial USA
- 18.30 Informacje
- 18.55 "Matrix" - serial USA
- 19.55 Informacje
- 20.00 "Życie bez blasku" - film USA (1989) lub "Miss fajerwerków" - film USA (1989)
- 22.00 Informacje i biznes informacja
- 22.15 Egzamin dojrzałości
- 23.15 Kostka szczęścia - gra - zabawa
- 23.20 Magazyn sportowy
- 1.15 Pożegnanie

WTOREK 8.08

PROGRAM I

- 6.00 Kawa czy herbata?
- 7.45 VIP - rozmowa Jedyńki
- 8.00 Treledysk - "Złota rybka"
- 8.15 Małe bajeczki
- 8.25 Gimnastyka
- 8.30 Lato z czarodziejem
- 9.00 Wiadomości
- 9.10 "Jaskółki i amazonki" - serial
- 9.35 "Za żadne skarby" - serial
- 10.05 "Jolly Joker" (13/22) - serial
- 10.50 Muzyczna Jedynka
- 11.00 Głędła pracy, głędła szans
- 11.20 To jest łatwe...
- 11.30 Lato z "Magazynem Notowań"
- 12.00 Wiadomości
- 12.10 Agrobiznes
- 12.15 Przestrzenie nauki
- 12.30 Sposób na rozwój
- 13.05 Summa po trzydziestu latach
- 13.30 Meandry architektury - Zamki
- 14.00 Kino letnie: "Kochasz mnie, mamo?" - film fab. prod. francuskiej
- 15.25 Rusz się, Kazimierz
- 15.40 Album kościółków
- 16.00 Baw się z nami
- 16.30 Sztuka niesztuka
- 16.50 Kalendarium XX wieku
- 17.00 Teleexpress
- 17.20 "Simpsonowie" - serial USA

- 17.45 Miniatury
- 18.00 Studio sport - Mistrzostwa Świata w lekkoatletyce Goeteborg '95
- 19.00 Wieczorynka
- 19.30 Wiadomości
- 20.10 "Sierpniowa rapsodia" - film fab. prod. jap. (1991)
- 21.45 Program rozrywkowy
- 21.55 "Roman Dmowski" - film dokumentalny Mariana Kubery i Krzysztofa Kawęckiego
- 23.00 Wiadomości
- 23.15 Medium: Język miasta - program dok. Michała Mońko
- 23.40 "Spowiedź Tygrysa" - reportaż
- 0.05 "Pomnik wielofunkcyjny" - reportaż
- 0.30 Zawód makler
- 0.50 Magazyn Morze
- 1.20 Tani program o poezji
- 2.00 Zakończenie programu

PROGRAM II

- 7.00 Panorama
- 7.10 Sport telegram
- 7.20 Poranny magazyn Dwójki
- 7.50 Akademia Zdrowia Dwójki
- 8.00 Program lokalny
- 8.30 "Radio Romans" (22) - serial
- 9.00 Orkiestra - Prima donna
- 9.20 "Skarby azjatyckiej kultury" (3/5) - "Tadź Mahal - pomnik miłości" - serial prod. japońskiej
- 10.00 Bij mistrzal - program dla dzieci
- 10.25 "Opowieści mądrego króla Salomona i diabła" - serial anim. prod. amer.-izraelskiej
- 10.30 Familiada (powt.)
- 11.00 "Zakazana miłość" - serial
- 11.50-12.50 Muzyczne lato Dwójki: 11.50 Clipol
- 12.20 Rock oko
- 12.50 Akademia Zdrowia Dwójki
- 13.00 Panorama
- 13.20 Halo - Dziś Poznań
- 15.05 "Dookoła świata z Willym Foggiem" - serial anim. prod. hiszp.
- 15.30 Studio sport - Telewizyjny Klub Sportowy Dwójki
- 16.00 Magazyn przechodnia
- 16.10 W okolicy Stwórcy
- 16.30 5 x 5 - Wygramy razem
- 17.00 Kolo fortuny - teleturniej
- 17.30 Studio sport - Mistrzostwa Świata w lekkoatletyce Goeteborg '95
- 18.00 Panorama
- 18.10 Program lokalny
- 18.50 Mistrzostwa Świata w lekkoatletyce Goeteborg '95
- 19.35 Bij mistrzal - program dla dzieci
- 20.00 Na rozdrożu
- 20.50 Sport telegram
- 21.00 Panorama
- 21.35 Pogotowie ekologiczne Dwójki
- 21.40 Reporterzy Dwójki przedstawiają
- 22.00 Akademia Filmu Polskiego: "Wieczna pretensja" - film fab. prod. polskiej
- 23.20 Criminal tango - My nie śpimy nigdy
- 24.00 Panorama
- 0.05 "Na końcu królestwa" - film fab. prod. niemiecko-polskiej
- 1.20 Zakończenie programu

POLSAT

- 8.00 Film animowany
- 8.15 Klub Lady Fitness
- 8.30 Disco Polo Lato
- 9.20 Sztuka gotowania
- 9.30 "Sekrety" - serial USA
- 10.30 "Szpital miejski" - serial
- 10.50 Film na telefon
- 12.30 Egzamin dojrzałości
- 13.30 Kuba Szyliński zaprasza
- 14.00 Polsat dookoła świata
- 14.30 Link Journal
- 15.10 "Więźniarki" - serial
- 16.00 Pamiętnik nastolatki
- 16.30 Informacje
- 16.40 Film animowany
- 16.55 Halo! Gramy!
- 17.55 "Sekrety" - serial USA
- 18.25 Kostka szczęścia
- 18.30 Informacje
- 18.55 "Skrydła" - serial USA
- 19.20 "Webster" - serial USA
- 19.55 Informacje
- 20.00 "Syrany" - serial policyjny USA (1992)
- 20.55 Kostka szczęścia
- 21.00 Na każdy temat - talk show
- 22.00 Informacje i biznes informacja
- 22.15 Polsat dookoła świata
- 22.45 Magazyn sportowy - żużel
- 1.15 Pożegnanie

ŚRODA 9.08

PROGRAM I

- 6.00 Kawa czy herbata?
- 7.45 VIP - rozmowa Jedyńki
- 8.00 Dźwiękogra
- 8.15 Małe bajeczki
- 8.25 Gimnastyka
- 8.30 Lato z czarodziejem
- 9.00 Wiadomości
- 9.10 "Nowe przygody Czarnego Księcia" (7) - serial prod. ang.

CENY Z 25 LIPCA 1995 R. - W ZŁ/1 T

PRZEDSIĘBIORSTWA PRODUKCYJNO-HANDLOWE

	Prohimix Cielisko Brzykorał Brzykorał	Sp. Rolnik Żnin	PZZ Żnin	Kadex Żnin	Centr. Nas. Szubin Lechpol Dziewierzewo	Orpasz Komratowo	Ex-Rol Żnin	Mac-Tur Muczyn
saletra amon.	-	-	330	328	-	330	330	
mocznik	-	-	440	435	-	440	440	
saletrzak	-	-	330	320	-	330	330	
siarczan amonu luz. (gr. odkw.)	-	-	180	170	-	-	-	
siarczan amonu gr. work.	-	-	-	190	-	-	-	
saletra wapn.-amon.	-	355	-	-	-	-	-	
saletra wapn.	-	310	-	-	-	-	-	
sól potas. luzem gran.	-	-	270	270	-	-	-	
agrofoska 16:36	-	-	-	430	-	-	-	
agrofoska 21-32	-	-	470	-	-	-	-	
agrofoska 24-24	-	-	460	-	-	-	-	
amofoska jesienna 4:16:18	-	-	360	-	-	-	-	
amofoska wiosenna 10:9:12	-	-	-	330	-	-	-	
polif. 6-20-30	-	-	495	495	-	495	495	
polif. 15-15-15	-	-	-	-	-	475	-	
polif. 17-17-17	-	-	-	-	-	500	-	
polif. 8-24-24	-	-	510	-	-	510	510	
salmag	-	-	340	-	-	340	340	
salmag z borem	-	-	-	-	-	350	-	
flowit CI	-	-	420	-	-	420	-	
fosforan amonu	-	-	575	-	-	-	-	
PK Mg pyl. work.	-	-	271	271	-	-	-	
PK MG luzem pyl.	-	-	236	-	-	-	-	
NPK 6:16:26	-	495	-	-	-	-	-	
NPK 14:10:18	-	485	-	-	-	-	-	
NPK 16:16:16	-	520	-	-	-	-	-	
superfosfat pylisty work.	-	-	216	-	-	-	-	
superfosfat potrójny gran.	-	-	530	-	-	-	-	
wapno dolomitowe	-	-	33	-	-	-	-	
polimag	-	-	440	-	-	-	-	
lubofoska NPK Mg + bor gr.	-	-	-	312	-	-	-	
miel	-	110-127	-	115	-	120	-	
orzzech	-	196-230	-	199	208	198	-	
koszka	-	220-230	-	215	219	220	-	
groszek	-	170-185	-	155	-	-	-	
koks	-	315	-	-	-	275	-	
węgiel brunatny	-	-	-	72	-	-	-	
cement	-	132	-	135	140	135	-	
wapno	-	155	-	148	159	146	-	
L	-	460	430	510	-	490	-	
PW	-	470	490	520	-	-	-	
W	-	-	-	-	-	490	-	
P	-	-	-	-	-	590	-	
T	-	-	-	430	-	450	-	
PT-2	-	440	410	-	-	-	-	
PP Grower	-	-	510	-	-	-	-	
Prestarter - gr.	-	-	-	-	-	850	-	
Starter - gr.	-	-	-	-	-	610	-	
Grower - gr.	-	-	-	-	-	510	-	
Finisz - gr.	-	-	-	-	-	470	-	
LP	-	730	-	710	-	-	-	
Provit T	-	650	-	630	-	-	-	
Orwit P	-	-	-	-	-	1.050	-	
Orwit W	-	-	-	-	-	850	-	
Orwit T	-	-	-	-	-	750	-	
Orwit L	-	-	-	-	-	820	-	
L	1.160	960	-	-	-	-	-	
L - forte	-	-	-	1.010	-	-	-	
LP	-	970	-	-	-	-	-	
PW	-	-	-	1.040	-	-	-	
PT-1	1.200	940	1.020	-	-	-	-	
PT-2	1.100	930	-	-	-	-	-	
PT-2 forte	-	-	-	1.000	-	-	-	
ATP-10	-	-	-	-	-	1.400	-	
ATW-10	-	-	-	-	-	1.200	-	
ATT-10	-	-	-	-	-	1.160	-	
ATL-10	-	-	-	-	-	1.100	-	
PP-Starter	1.400	-	-	-	-	-	-	
PP Grower	1.320	-	-	-	-	-	-	
PP Grower (rasa mięsna)	1.500	-	-	-	-	-	-	
PT (rasa mięsna)	1.320	-	-	-	-	-	-	
DK	-	580	-	570	-	660	-	
DK - gr.	-	-	-	-	-	680	-	
DKA S	-	550	610	-	-	660	-	
DKA S - gr.	-	-	-	-	-	680	-	
DKA-F	-	-	-	-	-	640	-	
DKA F - gr.	-	-	-	-	-	660	-	
DKA G	-	-	-	-	-	650	-	
DKA G - gr.	-	-	-	-	-	670	-	
DJ	-	-	510	-	-	580	-	
DJ - gr.	-	-	-	-	-	600	-	
L	-	1.800	-	-	-	-	-	
PW	-	-	-	-	-	-	-	
PT-1	-	1.200	-	-	-	-	-	
PT-2	-	1.200	-	-	-	-	-	
sól lizawka	-	-	-	4,00	-	-	-	
śruta sojowa	-	720	-	-	-	-	-	
śruta rzepakowa	-	410	-	-	-	-	-	
otręby żytnie	-	-	190	-	-	-	-	
otręby pszenne	-	-	270	-	-	-	-	
B (1 kg)	0,45	-	-	-	-	-	-	
B Extra (1 kg)	0,55	-	-	-	-	-	-	
Ekomix B (2 kg)	-	-	5,10	-	-	-	-	
Ekomix D	-	-	4,80	-	-	-	-	
Ekomix S	-	-	4,60	-	-	-	-	
Polfamix P (1 kg)	-	-	6,40	-	-	-	-	
kreda pastwana (50 kg)	-	5	6	-	-	-	-	
sznurek do prasy	-	-	30,00	-	-	-	-	
sznurek do snopowiązałek	-	-	17,50	-	-	-	-	

Przywiózł
wapno nawozowe-tlenkowe
60% CaO
Bezpłatny transport.
Barcin, tel. 83-25-29.

Zamów
prenumeratę
pocztową
"Pałuk"

CENTRAL-SOYA

Centrala Nasienna - Szubin
Lechpol- Dziewierzewo

R-031 (konc. starter 2 dla warchl.)	1.590
R-033 (konc. 10% dla tucz. 30-60 kg)	1.415
R-037 (konc. 10% dla mac. prośn.)	951
R-039 (konc. 10% tucz. p. 60 kg)	1.165
R-131 (konc. 17,5% dla warchl.)	1.370
R-135 (konc. 15% - loszki)	1.366
R-136 (konc. 12,5% dla loch karm.)	1.411
R-215 (m-ka dla kurcz. do 6 tyg.)	655
R-216 (Grower M-fin. hod.)	599
R-225 (m-ka dla brojlerów 0-3 t.)	705
R-226 (m-ka dla brojl. 3-6 t.)	695
R-227 (brojl. konc. tucz.)	680
R-230 (m-ka dla prosiąt od 5 dni)	1.026
R-231 (m-ka dla prosiąt i warchl. GR)	578
R-233 (m-ka dla tucz. 30-60 kg GR)	510-520
R-235	555
R-236 (m-ka dla loch karm.)	533
R-237 (m-ka dla loch prośnych)	455
R-239 (m-ka dla tucz. p. 60 kg GR)	485-495
R-330 (superprestarter)	1.231

TARGOWISKA - W ZŁ

	A	B	C	D	E
Pszennica (100 kg)					
Szubin	2	40	40	40	100
Ziemniaki (100 kg)					
Szubin	5	40	40	40	80
Żnin	8	40	40	50	60
Cebula (1 kg)					
Żnin	5	0,50	0,80	1	50
Prosięta (para)					
Barcin	6	100	120	120	80
Rogowo	8	115	125	135	100
Szubin	5	100	110	120	50
Żnin	5	110	120	125	100
Jaja (szt.)					
Żnin	6	0,16	0,18	0,20	65

A: Liczba sprzedających (podaż), kolumny B, C, D zawierają ceny notowane w okresie największego nasilenia obrotów: - minimalne (B), najczęstsze (C) i maksymalne (D). Kolumna E zawiera zainteresowanie zakupem (popyt) w procentach. Żnin i Janowiec - wtorek; Kcynia - poprzedni piątek; Barcin i Rogowo - poprzedni czwartek; Szubin - poprzednia środa.

współpraca:
ODR Minikowo O. Żnin

PAŁUKI
- fakty, na które czekasz!

25 LIPCA 95 - CENY W ZŁ ZA 1 KG

ROLNIK	ŻYWK WIERZ KL 1	ŻYWK WIERZ KL 2	MACIORY	ŻYWIEC WOŁ KL E	ŻYWIEC WOŁ KL 1	KROWY KL 1
Bauza Januszkowo	2,55	-	1,80	2,70	2,45	1,95
GS Barcin	2,45	-	-	-	-	-
GS Kcynia	2,35	-	-	-	-	-
Jasiński Żnin	2,50	-	2,60	-	-	-
Jaślikowski-Bielski	2,50	2,20	1,80	-	-	-
Jaślikowski-Najberg	2,50	2,10	1,60	-	-	-
Jekiel - Mąkoszyn	2,50	-	1,80	2,65	2,50	1,90
Kaleta Mycielewo	2,45	-	1,70	2,70	2,40	1,90
Kwieciński Żnin	2,50	-	-	2,60	2,50	2,10
Lewandowska Rogowo	2,50	2,25	1,65	2,55	2,30	1,85
Ławniczak Janowiec	2,50	-	-	2,55	-	1,90
Makarewicz Rynarz.	-	-	-	2,60	2,50	1,90
Morawski Grochow.	2,50	-	1,70	2,60	2,35	1,85
Pol-Tusz Jaroszewo	2,50	-	1,80	-	-	-
Puzio Wolice	2,50	-	-	-	-	-
RSP Grochowiska	2,65	2,40	1,80	2,60	2,40	2,00
CIEŁĘTA - Kwiecieński Żnin - 3,20.	-	-	-	-	-	-

10.05 "Sława" (21) - serial prod. USA
10.50 Muzyczna Jedynka
11.00 Wakacyjny poradnik rodzinny
11.20 Ryby i rybki
11.30 Lato z "Magazynem Notowań"
12.00 Wiadomości
12.10 Agrobiznes
12.15 "Lemko ze Zdyni" - reportaż
12.50 "Przypadki" - reportaż M. Kin
13.00 "Podróżnik" (7) - serial dok.
13.25 Program edukacyjny
14.00 Kino letnie: "Muszkietierowie morza" - film fab. prod. włoskiej
15.35 Ruz się, Kaziu!
16.00 Wokoło natury - teleturniej
16.25 Raj - magazyn młodzieżowy
16.50 Kalendarium XX wieku
17.00 Teleexpress
17.20 Z kamerą wśród zwierząt
17.30 Studio sport - Mistrzostwa świata w lekkoatletyce
18.30 Śmiech to zdrowie
19.00 Wieczorynka - "Pinokio"
19.30 Wiadomości
20.10 Przed Sopotem
20.25 Studio sport - Eliminacje Ligi Mistrzów
22.20 Puls dnia
22.40 Co nowego?
23.00 Wiadomości
23.10 "To tylko rock" - film fab. prod. polskiej
0.40 Komputerowa szkoła Marka Peryta - program edukacyjny
0.55 "Damia - koncert w czarnej sukni" - film dokumentalny prod. fancuskiej
1.55 Zakończenie programu

PROGRAM II
7.00 Panorama
7.10 Sport telegram
7.20 Poranny magazyn Dwójki
7.50 Akademia Zdrowia Dwójki
8.00 Program lokalny
8.30 "Wszystko, tylko nie miłość" (3/28 - serial prod. USA)
9.00 Orkiestra
9.30 "Zwierzęta Australii" (5) - "Wojna z kotami" - serial dok.
10.00 "Królewna Śnieżka" - Bajki nie tylko dla dzieci głuchych
10.25 "Pan Magoo" - serial animowany
10.30 Graj, Cyganie, graj
11.00 "Nasz przyjaciel, doktor Specht" (8) - serial prod. niemieckiej
11.50-12.50 Muzyczne lato Dwójki:
11.50 Clipol
12.20 Muzyczne nowości Dwójki
12.50 Akademia Zdrowia Dwójki
13.00 Panorama
13.20 Halo - Dziś Kraków
15.05 "Widget" - serial anim. prod. USA
15.30 Zwierzęta wokół nas
16.00 Seans filmowy
16.30 5 x 5 - Wygrajmy razem
17.00 Studio sport - Mistrzostwa Świata w lekkoatletyce
17.30 Strzelnica Falandysza - program publicystyczny
17.55 Losowanie gier liczbowych Totalizatora Sportowego
18.00 Panorama
18.10 Program lokalny
18.05 Studio sport - Mistrzostwa Świata w lekkoatletyce
20.25 Kolo fortuny - teleturniej
21.00 Panorama
21.30 Ekspres reporterów
22.05 Teatr Sensacji: Anthony Shaffer "Kłopoty wdowy"
23.10 Camerata 2 przedstawia - program muzyczny
23.40 Era Wodnika
0.10 Panorama
0.15 "Panamskie oszustwo" (2) - film dok. prod. USA
1.00 Zakończenie programu

POLSAT
8.00 Film animowany
8.15 Klub Lady Fitness
8.30 Halo! Gramy!
9.30 "Skrzydła" - serial USA
10.00 "Szpital miejski" - serial
10.50 "Serce matki" - film polski (1938)
12.30 Sport - żużel
14.05 4x4 magazyn motoryzacyjny
14.30 Talia gwiazd
15.00 Kostka szczęścia
15.10 "Więźniarki" - serial
16.00 Link Journal
16.30 Informacje
16.40 Film animowany
16.55 Disco Polo Lato
17.45 Sztuka gotowania
17.55 "Sekrety" - serial USA
18.30 Informacje
18.55 "Grace w opalach" - serial USA
19.20 "Webster" - serial USA
19.55 Informacje
20.00 "Dallas" - serial USA
21.00 "Airwolf" - serial USA
22.00 Informacje i biznes informacja
22.15 Motowiadomości
22.45 Sztuka sprawiedliwości - magazyn prawniczy
23.15 Oskar - magazyn filmowy
23.45 "Ojciec królowej" - film polski
1.35 Pożegnania

CZWARTEK 10.08
8.00 Kawa czy herbata?
7.45 VIP - rozmowa Jedynki
8.00 Muzyczna skakanka z gwiazdami

8.15 Małe bajeczki
8.25 Gimnastyka
8.30 Lato z czarodziejem
9.00 Wiadomości
9.10 "Morskie urwisy III" (3) - serial
9.35 Bractwo przygody i zabawy
10.05 "Reporter na tropie" - serial
10.50 Muzyczna Jedynka
11.00 Kwadrans na kawę
11.15 Życ bezpiecznie
11.30 Lato z "Magazynem Notowań"
12.00 Wiadomości
12.10 Agrobiznes
12.20 Między nami zwierzętami
12.50 Kilper
13.20 "Zwierzęta świata" - film dok.
14.00 Kino letnie: "Przygoda z piosenką" - komedia muzyczna prod. polskiej (1969)
15.25 Ruz się, Kaziu!
16.00 "Szaleństwa

Pałuczanka ostro trenuje



Zninianie grają niemal non stop. Do dziś, przed inauguracją ligi okręgowej, rozegrali już osiem spotkań sparingowych.

Oto kolejne spotkania:

Zamek Gołańcz - Pałuczanka 1:4 (1:2)
Bramki zdobyli: Sławomir Nowicki, Marcin Liana, Piotr Przywara i Radosław Stelmaszewski. Pałuczanka z drużyną Zamek w Gołańczy rozegrała dobre spotkanie. Drużyna ta występuje w makroregionie: piłsko - poznańsko - kosczańskim.

Pałuczanka - Polar Wrocław 3:1 (0:0)

Drużyna Polaru Wrocław przebywa na obozie szkoleniowym w Żninie (występuje obecnie w lidze okręgowej). Bramki zdobyli: Radosław Stelmaszewski 2 i Maciej Gąsiorowski, który powrócił do drużyny. Trener Adam Białożyński skorzystał aż z 20 zawodników. Grali już (i nareszcie) między innymi Ryszard i Andrzej Lisieccy, Aleksander Kościński. W spotkaniu tym nie wystąpił Zenon Polaszewski, któremu zakazu gry na tydzień udzielił lekarz. Kłopoty zdrowotne ma obecnie utalentowany piłkarz Paweł Gwit, który przeszedł pierwszą operację kolana.

Drużyna Polaru rozegrała jeszcze dwa spotkania:

Polar Wrocław - LZS Uścikowo 5:1 (4:1) jedyną bramkę dla Uścikowa strzelił Mirosław Kos.

Polar Wrocław - Sparta Janowiec Wlkp. 4:1 (2:0)

Drużyna Pałuczanki jak widać ma

program bardzo napięty. Mamy nadzieję, że piłkarze się nie przemęczą i w rozgrywkach ligi okręgowej zaprezentują dobrą formę.

Pałuczanka - Unia Wapno 3:3 (1:1)
Bramki dla Pałuczanki zdobyli: Sławomir Nowicki i Andrzej Lisiecki 2, dwukrotnie słupek uratował gości od porażki po strzałach Radosława Stelmaszewskiego i Andrzeja Lisieckiego.

Pałuczanka - Dąb Barcin 1:0 (0:0)
Jedyną bramkę w tym meczu zdobył Marek Iwiński.

Wznawiają zajęcia juniorzy

We wtorek i czwartki o godz. 18⁰⁰ na boisku przy ul. Gnieźnieńskiej w Żninie, zbiorą się piłkarze zespołu juniorów starszych Pałuczanki. Spotkają się ze swym szkoleniowcem Januszem Nowakiem, który omówi program przygotowań do rozgrywek mistrzowskich.

Obowiązujące kategorie wiekowe w sezonie 1995/96 dla juniorów i młodzików:

1. - juniorzy starsi - zawodnicy urodzeni po 31 lipca 1977 r. do 31 lipca 1979 r.
2. - młodzicy starsi - zawodnicy urodzeni w latach 1981 i 1982
3. - młodzicy młodszy - zawodnicy urodzeni w latach 1983-1986 z ukończenia 10 lat.

GRZEGORZ BERDYSZ

Orzeł Kcynia - Krajna Sępólno 2:0 (0:0)

Atlanta '96 koło Kruszwicy

30 lipca o godz. 17⁰⁰ w gorące słoneczne popołudnie piłkarze klasy A keyńskiego Orła na własnym boisku podejmowali wyżej notowaną (klasa okręgowa) drużynę Krajny z Sępólna Krajeńskiego w ramach eliminacji X Igrzysk Olimpijskich Sportowców Wiejskich Atlanta 96 koło Kruszwicy.

Pierwsza połowa meczu była wyrównana i zakończyła się wynikiem bezbramkowym, chociaż miejscowi mieli kilka okazji do strzelenia gola.

Po przerwie i zmianie stron gra nieco się zaostrożyła - posypały się żółte kartki. Kcyniaczy wyzbywając

się respektu przed gośćmi z upływem czasu śmieiej sobie poczynali, co zostało udokumentowane dwiema strzelonymi bramkami (Piotr Pęczkowski - 60 minuta i Wojciech Zieliński - 70 minuta).

Keyński Orzeł pokonał Krajnę Sępólno 2:0.

Licznie zgromadzeni kibice piłkarzy z Keyni przyjęli zwycięstwo bramkami. Mecz obiektywnie sędziował Ryszard Mazur.

2 sierpnia (w środę) odbędzie się mecz rewanżowy w Sępólnie Krajeńskim.

JÓZEF MAROSZ

Osiągnięcia wioślarzy ze Żnina

W Pałukach bardzo dużo pisze się o żnińskich judokach, o klubie sportowym Pałuczanka ale chyba niewiele osób wie, że kilku młodych ludzi ze Żnina uprawia wioślarstwo w bydgoskim klubie KKW-ZNTK.

Trafili oni tam z naborów przeprowadzanych corocznie w żnińskich podstawówkach przez bydgoskich trenerów. Każdy z nich uczy się (lub uczył) w Technikum Kolejowym w Bydgoszczy, z którym klub nawiązał współpracę w celu wyłonienia licznej grupy zawodników.

Do grupy tej należy także czterech chłopaków ze Żnina. Najstarszym z nich jest Wojciech Urbanowski tego-

roczny absolwent TK, następnie Bartłomiej Kluczyński i Marcin Wika, którzy w przyszłym roku przystąpią do matury, oraz Piotr Szczepaniak - od zbliżającego się września - uczeń trzeciej klasy.

Już od kilku lat trenują ten bardzo widowiskowy i przyjazny dla środowiska sport. Brali oni udział w zawodach międzynarodowych i krajowych. Startując w Mistrzostwach Polski najpierw w kategorii juniorów, a później seniorów, Wojtek i Bartek zdobywali tytuły mistrzów i wicemistrzów Polski.

MACIEJ URBANOWSKI

Przed piłkarskim sezonem

Piłka nożna na Pałukach

Nowy sezon piłkarski 1995/96 tuż, tuż.

W sierpniu rozgrywki mistrzowskie rozpoczną drużyny klasy okręgowej i makroregionalnej oraz klas niższych A i B.

Na Pałukach piłka nożna jest bezsprzecznie najpopularniejszą dyscypliną sportową, o czym świadczy chociażby największa ilość klubów w tej dziedzinie sportu.

Najstarsze kluby piłkarskie naszego regionu powstawały w okresie międzywojennym. Żnińska Pałuczanka obchodziła w 1993 roku 70-letni jubileusz. Wiele klubów założono po wojnie. Są i takie, które powołano do życia kilka lat temu, na przykład Sokół Damasławek czy Orion Dziewierzewo. Za najmłodszy klub piłki nożnej seniorów zapewne uchodzi LZS Jadowniki, który w tym roku zgłosił się do rozgrywek klasy B.

Kluby piłki nożnej Pałuk zrzeszone są w dwóch Okręgach Związku Piłki Nożnej (OZPN) z siedzibami w Bydgoszczy i Pile. Tylko B-klasowy Sokół Mieścisko należy do OZPN Poznań,

natomiast w OZPN Bydgoszcz z terenu Pałuk zarejestrowane są następujące drużyny piłki nożnej - seniorów:

klasa okręgowa: Pałuczanka Żnin;
klasa A: Dąb Barcin, Noteć Labiszyn, Olimpia Dąbrowa, Orzeł Kcynia, Sparta Janowiec, Szubinianka Szubin, Victoria Kołaczkowo;

klasa B: FC Brudzyń, LZS Jadowniki, LZS Świątkowo, LZS Uścikowo, Orion Dziewierzewo, Promień Szczepanowo, Zieloni Zalesie.

Na uwagę zasługuje fakt istnienia czterech drużyn piłki nożnej w gminie Janowiec i to, że janowiecka Sparta wystawia do rozgrywek cztery drużyny juniorów.

Uwagę zwraca biała plama na mapie piłkarstwa w gminach Gaśawa i Rogowo, choć za to na krajowym poziomie jest tam hokej na trawie.

W Okręgowym Związku Piłki Nożnej z terenu Pałuk zarejestrowane są następujące kluby piłki nożnej - seniorów:

klasa makroregionalna: Nielba Wągrowiec, Unia Wapno, Zamek Gołańcz,

klasa A: Leśnik Margonin, Sokół Damasławek, Sokół Szamocin.

Drużyny klasy makroregionalnej, a szczególnie Unia Wapno i Zamek Gołańcz z powodzeniem rozgrywają swoje mecze z drużynami dużych ośrodków miejskich Poznania, Gniezna, Wrześni, Szczecinka dostarczając kibicom wiele wrażeń. Projektowana reorganizacja klasy makroregionalnej i utworzenie tylko klasy okręgowej piłskiej zapewne przyczyni się do obniżenia poziomu piłki nożnej w tej części Pałuk. Swoistą rewelacją jest drużyna Sokola Damasławek, która grając dopiero od dwóch sezonów awansowała ostatnio do okręgówki.

Przed rozpoczynającym się sezonem piłkarskim pałuckim piłkarzom należy życzyć udanych meczów mistrzowskich i oczywiście awansów do klas wyższych.

A może by tak od przyszłego roku zorganizować turniej o tytuł najlepszej drużyny piłki nożnej naszego regionu?

Zdobyć Puchar Pałuk też miałyby swoją wymowę.

JÓZEF MAROSZ

GEOGRAFIA PIŁKARSTWA PAŁUK (lipiec 1995 r.)

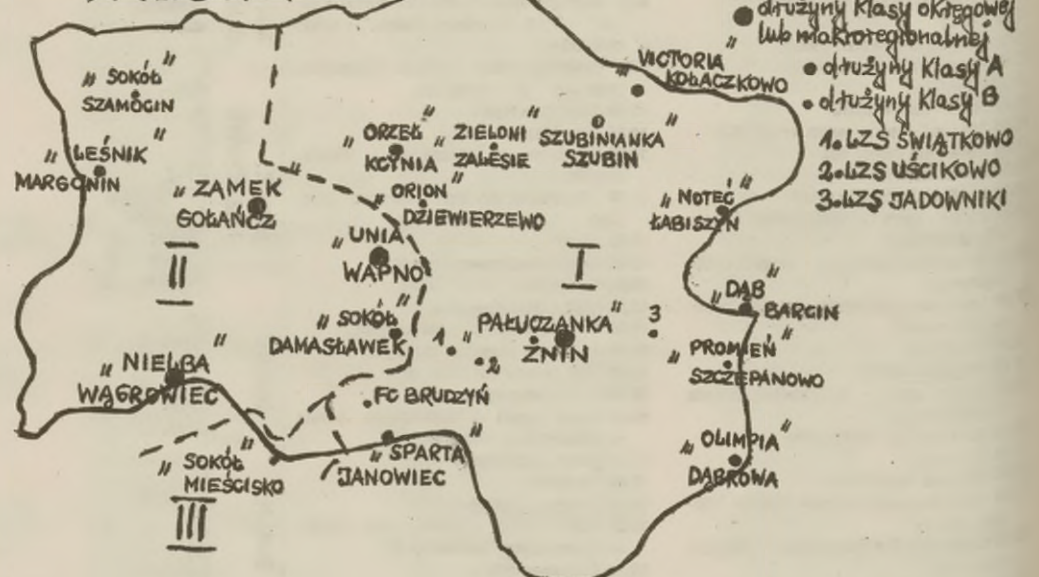

Kontra, re-, a grać się chce

Dziwi mnie fakt, iż tak inteligentny i doświadczony szkoleniowiec Paweł Adamkiewicz pisząc wyjaśnienie w Pałukach (nr 30) popełnił tak karygodne błędy.

28 lipca telefonicznie poprosiłem o wyjaśnienie sprawy prezesa Okręgowego Związku Hokeja na Trawie w Bydgoszczy Jerzego Kanclerza, który powiedział: *Nieprawdą jest że ustalenie terminów nieodbytych spotkań zależy od OZHT. Jest to w gestii zainteresowanych klubów. Dziwi mnie informacja trenera Pawła Adamkiew-*

wicza w tygodniku Pałuki mówiąca, iż tylko OZHT może zmieniać (ustalać) terminy rozgrywek. Chcę dodać, iż to właśnie za sprawą trenera Pawła Adamkiewicza wiele spotkań zostało przelożonych na inne terminy. Tyle sam prezes.

Ja ze swej strony chciałbym wyjaśnić, dlaczego dzieci, dzięki swobodnej interpretacji przepisów przez Pawła Adamkiewicza utraciły szansę rozegrania (a może i wygrania) meczu z drużyną z LKS Gaśawa (a w konsekwencji mecz ten został przegrany, co

potwierdzi oficjalny komunikat z OZHT Bydgoszcz).

Pierwszy termin meczu tych drużyn był wyznaczony na 31 maja i odbył się. Natomiast drugi miał się odbyć 21 czerwca w Gaśawie. Zgodnie z terminarzem. Na usilną prośbę Pawła Adamkiewicza termin za zgodą działaczy z LKS Gaśawy został ustalony na 26 bądź 27 czerwca. Niestety, terminy te nie zostały dotrzymane. W całym tym ambarasie przegręwiają tylko dzieci.

JACEK MIELCARZEWICZ

Sportowcy ze Storkow w Kcyni

Od 5 do 6 sierpnia keyński Klub Sportowy MLKS Orzeł gościć będzie młodych piłkarzy ze Storkow (Niemcy).

Warto przypomnieć, że keyniacy gościli za Odrą pod koniec czerwca.

Na dwudniowy program pobytu niemieckich gości w Kcyni składają się:

godz. 10⁰⁰ - trójmecz siatkówki MLKS Orzeł z udziałem ekipy niemieckiej;

godz. 14⁰⁰ - mecz piłki nożnej seniorów o Puchar Polski, Orzeł Kcynia (klasa A) - Czarni Nakło (klasa okręgowa);

godz. 16⁰⁰ - mecz piłki nożnej juniorzy starsi Orzeł Kcynia - Storkow (Niemcy);

godz. 19⁰⁰-24⁰⁰ - na strzelnicy imprezy towarzyszące, m.in.: wystąpienie prezesa MLKS Orzeł Leszka Nowaka, ognisko połączone z występa-

mi rodzin muzykujących oraz kapeli Pałuki, konkurencje sportowo-zręcznościowe, zabawa taneczna;

godz. 22⁰⁰ - w Zajeździe Pałuki spotkanie władz samorządowych Kcyni i działaczy sportowych Orla z gośćmi ze Storkow.

Niedziela 6 sierpnia:
Zwiedzanie przez gości z Niemiec Grocholina, Biskupina i Gniezna.

JÓZEF MAROSZ

Zwycięstwo Sokola

Na mocy statutu Gminnego Ludowego Klubu Sportowego *Sokol* w Damasławku z 29 kwietnia 1994 roku działalność rozpoczęły trzy drużyny piłkarskie: trampkarze młodzi, juniorzy i seniorzy. Pracę podjął także zarząd klubu, którego prezesem został Stanisław Józwiakowski, pierwszym wiceprezesem Leszek Woźniak, drugim wiceprezesem Dominik Woźniak, sekretarzem Artur Bromberger, a członkami zarządu klubu zostali: Krzysztof Kasperkowiak i Leszek Kurek. Przy wydatnej pomocy i współpracy wójta gminy Damasławek Grzegorza Jakubiaka z zarządem klubu cel został osiągnięty.

W drugiej rundzie sezonu piłkarskiego województwa pińskiego wiosna '95 klasy A, w grupie drugiej seniorów drużyna *Sokola* Damasławek odniosła zdecydowane i asultone zwycięstwo. W meczu o awans 11 czerwca br. z drużyną *Sokol* Szamocin piłkarze damasławskiego *Sokola* odnieśli zwycięstwo, które zadecydowało o przejściu drużyny seniorów do klasy okręgowej województwa pińskiego. Dowodem na to, że awans do klasy okręgowej *Sokola* Damasławek był nieprzypadkowy mogą być rozegrane mecze towarzyskie. 16 lipca spotkanie z drużyną seniorów klubu *Zamek* Gołańcz wygrały damasławskie *Sokoły* 4:3 a strzelcami zwycięskich bramek byli Sławomir Wójcicki, Enriko Witeczak i dwukrotnie Ryszard Jaśkowiak. Natomiast w drugim meczu, rozegranym 17 czerwca w Wapnie na zakończenie ligi z drużyną z makroregionu *Unia Lechpol* Wapno piłkarze *Sokola* odnieśli kolejne zwycięstwo 3:1. Strzelcami bramek dla *Sokola* byli Leszek Jaskólski, Sławomir Wójcicki i

Mariusz Neuman. W tym samym dniu nastąpiło spotkanie drużyn *Sokola* tj. juniorów i seniorów. Prezes Stanisław Józwiakowski podsumował sezon piłkarski, złożył piłkarzom podziękowania i gratulacje oraz rozdał wszystkim piłkarzom pamiątkowe, zdjęcia drużyn. Jednocześnie prezes Józwiakowski podziękował dotychczasowym trenerom drużyny seniorów Krzysztofowi Kasperkowiakowi i Leszkowi Kurkowi oraz trenerowi juniorów Piotrowi Rybakowi za owocną pracę. Ich miejsce zajął Stanisław Krygier z Gniezna, prowadzący do niedawna drużynę piłkarską w Świątkowie. Podobne podsumowanie sezonu piłkarskiego u trampkarzy miało miejsce 19 czerwca. Tym razem prezes Józwiakowski podziękował za pracę trenerowi trampkarzy młodszych, Kazimierzowi Kaźmierczakowi oraz kierownikowi drużyny Zdzisławowi Grajkowi. Na pamiątkę sezonu piłkarskiego prezes wręczył młodzieńskim zawodnikom fotografie drużyn.

Przy ul. Boisko w Damasławku powstał kompleks sportowy, którego otwarcie nastąpi 26 sierpnia 1995 r. (sobota). Dalsza część konkurencji sprawnościowych oraz mecz międzynarodowy pomiędzy drużyną piłkarską holenderskiej gminy Middelbeers a drużyną *Sokola* gminy Damasławek odbędą się 27 sierpnia w niedzielę na Dożynkach Gminnych '95.

Informacje o obu uroczystościach podane zostaną w najbliższym czasie.

Już teraz organizatorzy zapraszają do Damasławka na wielkie świętowanie i zabawę.

ARTUR BROMBERGER

wicz, Józef Czekala, Paweł Malinowski, Grzegorz Wojtaś, Piotr Włodarczyk, Włodzimierz Sadowski, Mirosław Kos, Grzegorz Podgórski, Mariusz Sztanga, Damian Dychtanowicz, Tomasz Bielawski, Piotr Karas. Bramki dla *Uścikowa* zdobyli: Piotr Włodarczyk, Mariusz Hajdamowicz, Grzegorz Wojtaś, trenerem drużyny jest nadal Ryszard Sztanga. (gb)

● UKS *Lascovia* to od niedawna zarejestrowany szkolny klub hokeja na trawie przy Szkole Podstawowej w Laskach Wielkich. Pięćdziesięciu członków (dzieci) z niecierpliwością czeka na zaprezentowanie swoich możliwości i zaistnienie w świecie sportowym. Klub dysponuje już niezbędnym do tych rozgrywek sprzętem sportowym. (jm)

● Piłkarze *Pałuczanki* w ostatnich tygodniach przed inauguracją rozgrywek w lidze okręgowej rozegrali sporo gier kontrolnych. Zmęczonym piłkarzom należało się odprężenie. Dlatego też Zarząd Klubu dla I drużyny i ich rodzin zorganizował 30 lipca (niedziela) dzień rodzinnego wypoczynku w pięknym ośrodku wypoczynkowym w Reczu (gm. Rogowo). Było świetnie. (gb)

JEDNYM PODANIEM

● 30 lipca w sparingowym spotkaniu piłkarskim LKS *Orion* Dziewierzewo k. Kcyni (B klasa) zwyciężył w Kołaczku wie beniaminka klasy A, tamtejszą *Victorie* 2:1. Dla dziewierzewian optymistycznie to prognostyk przed zbliżającymi się rozgrywkami mistrzowskimi. (jóm)

● Od 1 sierpnia laskarce LKS *Gąsawy* (seniorzy) rozpoczynają przygotowania do drugiej rundy rozgrywek o mistrzostwo I ligi. Zajęcia odbywać się będą na obiekcie własnym. W ramach przygotowań przewidziane jest rozegranie kilku sparingów oraz udział w memoriale *Klemensa Maciaszczyka*, który odbędzie się w Rogowie pod koniec sierpnia.

Życzymy wejścia do pierwszej czwórki (jm)

● LZS *Uścikowo - Sparta* Janowiec Wlkp. 3:4 (2:3)

Piłkarze LZS *Uścikowo* występują obecnie w innym składzie: Piotr Adamski, Dariusz Sztanga, Mariusz Hajdamo-

Lekarz stomatolog
Małgorzata Niedbalska,
Łabiszyn, ul. Działkowa 3, przyjmuje
w poniedziałki, środy, czwartki, soboty.
Łabiszyn tel. 844-467

HURTOWNIA PAPIERNICZA
ul. 700-lecia 29, Żnin, tel. 21-423

poleca po cenach hurtowych, detalicznych,
a także po cenach promocyjnych
zeszyty firmy *Zerlitz*,

* szeroki wybór artykułów szkolnych
* artykuły biurowe, zabawkowe, higieniczne,
* baterie, rajstopy

Zapraszamy



KOMUNIKATY

Likwidator Gminnej Spółdzielni
Samopomoc Chłopska w likwidacji w Gąsawie
ogłasza przetarg nieograniczony

na sprzedaż następujących nieruchomości:

- sklep w Oćwiece, cena wywoławcza 20.000 zł
- baza w Laskach, cena wywoławcza 60.000 zł
- WDT wraz z restauracją w Gąsawie 120.000 zł.

Przetarg odbędzie się 21 sierpnia 1995 roku o godz. 10⁰⁰ w biurze spółdzielni.

Wadium w wysokości 10% ceny wywoławczej należy wpłacić w kasie Gminnej Spółdzielni najpóźniej w dniu przetargu do godz. 9⁰⁰. Zastrzegamy sobie prawo unieważnienia przetargu bez podania przyczyny.

Dyrektora Szkoły Podstawowej nr 3
w Żniniu dziękuję kierownikowi
Zakładu Energetycznego

Ignacemu Żurkowi
za życzliwość i pomoc oraz pracownikom

Alojzemu Siadakowi i
Tadeuszowi Garwalowi

za założenie kabla izolacyjnego,
prowadzącego do budynku szkoły.

dyr. Barbara Kozłowska

17 Drużyna Harcerska *Nieprzetargowego Szlaku*
Hufca ZHP Żnin

dziękuję anonimowym ofiarodawcom do pu-
szek podczas zawodów motorowodnych oraz
paniom z Zespołu Opieki Społecznej przy Urzędzie
Miasta i Gminy w Żniniu, Radzie Miejskiej,
Fundacji *Dar Serca*, Komendzie Chorągwi
w Bydgoszczy i wspaniałym rodzicom,
którzy wspomogli wyjazd na obóz do Funki.

Zarząd Spółki z o.o.

CERPLON

w Cerekwicy

informuje, że po zbiorach
1995 r. będzie miał w sprzedaży materiał siewny pszenicy ozimej następujących odmian - *Almarii*, *Maltanka*, *Emika* w oryginale i pszenżyto *Malno*.

Zainteresowanych prosimy o zgłoszenie się w sekretariacie zarządu:

Cerekwica, tel. 20-123
do 31 sierpnia 1995



Powszechny Zakład

Ubezpieczeń
na Życie S.A.

PROPONUJE

Spróbuj czegoś nowego w życiu, zdobywając
atrakcyjny zawód agenta ubezpieczeniowego
renomowanej firmy.

ZAPEWNIAMY:

- ➔ bezpłatne szkolenia,
- ➔ możliwość natychmiastowego podjęcia pracy,
- ➔ stałe i wysokie zarobki.

Czekamy na zgłoszenia kandydatów z minimum
średnim wykształceniem
Szczegóły w PZU ŻYCIE

Przedstawicielstwo w Szubinie, ul. Młyńska 18,
tel. 84-21-13 lub 84-33-75 w godz. 9⁰⁰-16⁰⁰.

Praca u nas to nowy styl życia i niezależność!
PRACUJ CIEKAWIEJ - ZARABIAJ WIĘCEJ

Zapraszamy do punktów przyjmowania
reklam i ogłoszeń:

Barcin, Sklep Papierniczy, Plac 1 Maja.

Dąbrowa Mogileńska, Paweł Domagalski, bar.

Gąsawa, kwiaciarnia w Rynku.

Kcynia, sklep *Rywał*, Rynek 19.

Łabiszyn, kwiaciarnia, ul. Szubińska 22

Rogowo, sklep *Skrzał*, ul. Kościelna 1.

Szubin, Księgarnia Nowa, ul. Młyńska 22.

Wapno, Biblioteka Publiczna, ul. Świerczewskiego 12,

Żnin, sklep *Hobby*, ul. Wandy Pieniężnej 20

Żnin, sklep *Majster*, ul. Kościuszki 1,

Zgłoszenia przyjmujemy też telefonicznie (tel. 209-28) i w redakcji

Na Pałukach -
najbliżej do PAŁUK

OGŁOSZENIA

DZIAŁKI, LOKALE

□ Kupię dom do remontu na terenie Żnina lub gminy. Krzysztof Wierzosławski, ul. Gnieźnieńska 27, 41-808 Zabrze.

□ Sprzedam kawalerkę M-2, Żnin, tel. 20-132 w godz. 16⁰⁰-18⁰⁰.

□ Sprzedam działkę z domkiem nad Izdebnem, Ciepluch, Rogowo, telefon 24-111.

□ Zamienię własnościową kawalerkę na większe z dopłatą, Żnin, ul. 1000-lecia 1/28.

□ Sprzedam działkę wraz z budynkami w Szelejewie. Jan Spurka, wiadomość: Szelejewo, 5 sierpnia 1995, w godz. 12⁰⁰-17⁰⁰.

□ Sprzedam dom jednorodzinny w Szubinie. Działka 1800 m². Szubin, tel. 84-35-79.

□ Sprzedam lub wydzierżawię dom jednorodzinny. Zainteresowanych proszę o zgłaszanie się pod adresem: Żnin, ul. 22 lipca 2a (3, 4, 5 sierpnia).

□ Pilnie poszukuję mieszkania do wynajęcia M-2 lub M-3. Żnin, tel. (0-534) 22-050.

MOTORYZACYJNE

□ Sprzedam przyczepkę samochodową Żnin, ul. Aliantów 26, tel. 22-793.

□ Sprzedam *moskwicza* 408 na części. T. Ryska, Cerekwica, 60/8.

□ Kupię samochód osobowy w dobrym stanie: *uno*, *seat*, *corsa*, *tavrija*, r. 88-95, poj. 0,9-1,2 l. Żnin, tel. 22-234.

□ Sprzedam *fiata* 126p, r. 84, wersja eksportowa, tel. Rogowo 24-266, po 20⁰⁰.

□ Sprzedam części do *festy* do 84, Ciepluch, Rogowo, tel. 24-111

□ Sprzedam silnik i skrzynię biegów do *fiata ritmo* 1500, (cena do uzgodnienia), tel. 22-911.

□ Sprzedam *fiata* 126p, r. 87. Żnin, tel. 22-303 po 17⁰⁰.

□ Sprzedam *fiata* 126p, r. 93. Żnin, tel. 21-965 po 16⁰⁰.

□ Sprzedam *opla omega* 2,0, r. 90. Bogata wersja, Żnin, tel. 21-448.

□ Sprzedam *skodę* 105, r. 82, po remoncie, Andrzej Bleja, Świątkowo 34.

□ Sprzedam żuka skrzyniowca, r. 80, *fiat* 126p r. grudzień 79, Władysław Kruzel, Sucharzewo, 88-306 Dąbrowa.

□ Sprzedam *fiata* 126p, r. 87. Żnin, ul. Piwna 1/37, tel. 22-647, po 20⁰⁰.

□ Sprzedam *fiata* 126p r. 87 Bozejewiczki 61 (osiedle), tel. 22-176, po 18⁰⁰.

□ Sprzedam *fiata* 126p, sierpień r. 88. Żnin, ul. Żytnia 2/41.

□ Sprzedam tania *fiata* 126p - składak, r. 91, Żnin, ul. Górská 2.

USŁUGI

□ Zakład Usług Pogrzebowych Władysława Pietrasa, Żnin, ul. Parkowa 2, tel. 22-031, 21-052. Trumny własnej produkcji, czynne całą dobę, ceny konkurencyjne.

PRACA

□ Zatrudnimy atrakcyjne panie w wieku od 18 do 30 lat w agencji towarzyskiej w Radomiu. Oferujemy zakwaterowanie i wysokie zarobki. Radom, tel. (0-48) 486-73.

□ *Modexpol* zatrudni szwaczki i prasowaczki na dogodnych warunkach. Żnin, ul. Parkowa 1, tel. 20-037.

INNE

□ Sprzedam pilnie okno 2-skrzydłowe, oszklone i zapokostowane o wymiarach 145 cm x 145 cm. Barański, ul. Brzozowa 1, Rogowo.

□ Sprzedam meblówkę używaną. Żnin, ul. Żytnia 2/41.

□ Poszukuję pomieszczenia na sklep odzieżowy: Szubin, Kcynia, Żnin, tel. 84-71-46.

Zakład Usług Pogrzebowych

Andrzej Chmielewski

Żnin, ul. Górská 10, tel. 21-467,

Żnin, ul. Św. Floriana 1 (przy Dużym Kościele)

TRUMNY PO CENACH PRODUCENTA

CENY KONKURENCYJNE

Artykuły żałobne do chrztu

Jak rozumieć ten napis? Odrzucam prostą wersję, że jego autor grał w cymborgaja na lekcjach ortografii i interpunkcji i po prostu zapomniał postawić przecinka. Nie. Wietrzę w

tym napisie sens głębszy. To memento mori, ontologiczny komunikat, który w drastycznej formie przypomina: "Życie z kolebki prowadzi wprost w grób i nie trwa tak długo znów..." (z

czego to cytata, kto zgadnie?). Niosą Cię do chrztu - niech Cię ubiorą jak do trumny - niedługo i tak się w niej znajdziesz.

Nie wiem tylko, stanowisko jakie go ze współczesnych wyznań i ich odłamów propaguje ten sztyd. Świadkowie Jehowy? Chyba nie, bo oni w ogóle odradzają posiadanie dzieci. Protestanci i katolicy już prędzej, bo przecież w Księdze (bodajże) Salomona powiedziane jest wyraźnie: *vanitas vanitatum et omnia vanitas* (marność nad marnościami i wszystko marność).

Aczkolwiek ten problem usunęło mi w cień inne pytanie: Jakie są te inne artykuły? Suknie ślubne do pierwszej komunii? Beciki na bierzmowanie? Piżamy do roboty? Futra do sauny? Błacha toaletowa?

Wyobraźnia nie chce się zatrzymać. Chyba źle mieć zbyt silną wyobraźnię. A propos - jeśli chcecie poczytać o poszerzaniu wyobraźni - sięgnijcie po dzieło Śledzia Otrębusa Podgrobelskiego: *Wstęp do imagineskopii*. Numery nieprzeciętne. Polecam.

DOMINIK KSIĘSKI



*** z archiwum i z pamięci ***

Promocyjna promocja

Było to w latach, gdy ostatnią klasą podstawówki, stanowiącą minimum tak zwanego obowiązku szkolnego, była klasa VII. W jednej z nich, w Szkole Podstawowej nr 1 w Żninie, studiował poważnie już przerosnięty młodzieniec. Po drodze do niej trzykrotnie utrwał wiedzę w poprzednich klasach. Rozpierała go niespożyta energia, która niejednokrotnie dała się we znaki większości nauczycieli. Podobnie jak i jego zdeklarowana niechęć do wiedzy z każdej dziedziny.

Zanosilo się zresztą, że i klasę VII będzie utrwał. Tymczasem, gdy z rady klasyfikacyjnej wróciła ucząca wówczas w *jedynce* moja matka, która była szczęśliwą wychowawczynią właśnie tej klasy, z pewnym rozważaniem stwierdziła, że jej legendarny - nawet w rodzinnych kręgach - wychowanek nieoczekiwanie otrzymał promocję i ukończył szkołę.

- Bo to było tak! - opowiadała przy kolacji ojcu. - Dwójka dwójki goniła i zgodnie wszyscy chcieli go pozostawić. Chociażby za to, że swoją postawą demoralizował nie tylko klasę, ale całą szkołę. I gdy tak wszyscy wypłakiwali swoje gorzkie żale na jego temat, kierownik Golec nieoczekiwanie zapytał: *I chcecie państwo go zostawić, żeby w dalszym ciągu przez cały rok znowu deprawował kolegów z klasy, demoralizował młodszych, dawał zły przykład, a was męczył dodatkowo i w następnym roku? Czy nie lepiej wypchnąć go ze szkoły i już na oczy go nie oglądać? Niech inni się z nim męczą!*

Jednogłośnie został promowany.
JANUSZ KSIĘSKI

Czynne codziennie: 9⁰⁰-17⁰⁰,
w soboty: 9⁰⁰-13⁰⁰

Żnin, róg Śniadeckich i placu Wolności
(po dawnym Maktroniku)

SIERZAKI

- artykuły papirnicze i szkolne,
- obuwie,
- sprzęt sportowy i turystyczny,
- zabawki.

TANIO I WYGODNIE

Przedsiębiorstwo Handlowo-Usługowe
Żnin, ul. Aliantów 2, tel. (0-534) 202-24

ŚWIADCZY USŁUGI W ZAKRESIE
PRZEWOZÓW OSÓB I TOWARÓW
NA TERENIE KRAJU I ZA GRANICĄ
MIKROBUSEM 9-OSOBOWYM

Taniej niż koleją!

HURTOWNIA STALI

oferuje w sprzedaży hurtowej i detalicznej:

- ☞ rury czarne i ocynkowane od 1/2 cala
- ☞ blachy czarne i ocynkowane,
- ☞ blachy trapezowe ocynkowane,
- ☞ pręty gładkie i żebrwane,
- ☞ profile zamknięte z Bochni
- ☞ kątowniki, ceowniki dwuteowniki g/w,
- ☞ kątowniki, ceowniki z/w,
- ☞ siatka ocynkowana i powlekana BEKART,
- ☞ płaskowniki,
- ☞ drut do nacłagania siatki, powlekany,
- ☞ kotły c.o. węglowe - moc cieplna 0,8; 1,0; 1,2; 1,5; 2,0 m²,

ODDZIAŁY:

- TRZEMESZNO (GS), Al. Niepodległości 2, tel. (0533-54) 54-296, 376, 377, 397,
- ŁOBŻENICA k/Wyrzyska, ul. Złota 11, (przy gorzelni), tel. (067) 86-46-11 w. 315,
- WĄGROWIEC, ul. Grunwaldzka 30, tel. (067) 621-061

GNIEMO, UL. REYMONTA 26,
tel. (066) 25-10-50,
tel. (066) 26-56-51
w. 216, 219, 215 (magazyn)

OFERUJEMY DOWÓZ TOWARU NA MIEJSCE!

P.H.U.

GOCLANDIA

punkt sprzedaży ŻNIN
ul. Mickiewicza 41
(przy Proszkowni Mleka)
poleca w sezonie letnim '95:

- ❖ MEBLE OGRODOWE: krzesła, stoły, parasole, huśtawki itp.,
- ❖ KOSIARKI DO TRAWY,
- ❖ WĘŻE, ZRASZACZE,
- ❖ GRILLE, WĘGIEL,
- ❖ PODPALKĘ

❖ Wystawiamy faktury VAT
❖ Zapraszamy również w słoneczne niedziele W sierpniu przy okazaniu kuponu-reklamy udzielamy 10% rabatu. Spiesz się! Punkt czynny do końca sierpnia.

PALUKI nocą

APTEKI

BARCIN

Apteka przy ul. Polnej 6 - czynna w godzinach 8⁰⁰-18⁰⁰, sobota 8⁰⁰-13⁰⁰, w niedzielę zamknięta, dyżur nocny od 1 do 15 każdego miesiąca, tel. 83-31-65.

Apteka przy Placu 1 Maja 13 - czynna w godzinach 8⁰⁰-18⁰⁰, w soboty 8⁰⁰-15⁰⁰; dyżur nocny (pracownik na miejscu) pełni od 16 do końca każdego miesiąca, tel. 83-23-19.

KYCYNIA

Pod Orlem, Rynek 8 - czynna w dni robocze - 8⁰⁰-20⁰⁰, wolne soboty - 8⁰⁰-14⁰⁰, pracujące soboty od 8⁰⁰ do 18⁰⁰, w niedzielę jest nieczynna. Pełni całodobowy dyżur - domofon przy aptece lub tel. 847-317.

SZUBIN

W sierpniu dyżur nocny - apteka Pod Orlem, ul. 3 Maja 24, tel. 84-21-28. Przez cały wrzesień dyżur nocny (pracownik na miejscu) pełni apteka *Esculap* przy ul. Bema 3, tel. 84-21-98.

ŻNIN

Do 8 sierpnia dyżur nocny (pracownik na miejscu) pełni apteka *Pod Wierzbą* przy ul. Szpitalnej. Od 9 sierpnia pogotowie pracy (pracownik przychodzi na wezwanie - tel. 22-123) - *Salus*.

SKLEPY I LOKALE

DAMASIAWEK

Kawiarnia *Arthur* w Domu Kultury - czynna od 17⁰⁰ do 23⁰⁰.

JANOWIEC

Drink Bar, ul. 3 Maja 12 - czynny od 6⁰⁰ do 2⁰⁰ w nocy.

Grand Caffé, ul. Dworcowa 20 (kawiarnia z drink-barem) - czynna od 12⁰⁰ do 24⁰⁰.

KYCYNIA

Delikatesy *Wrzos*, Rynek 21 - czynne codziennie od 10⁰⁰ do 24⁰⁰.

Delikatesy, ul. Poznańska 43 - czynne w dni powszednie od 7⁰⁰ do 24⁰⁰, a w niedzielę od 10⁰⁰ do 24⁰⁰.

Bar Kujawiak, ul. Asnyka 15 - czynny codziennie 15⁰⁰-24⁰⁰.

Klub *Stanley*, ul. Waryńskiego 1 - czynny codziennie od 17⁰⁰ do 24⁰⁰ (oprócz niedziel).

Zajazd U Rumcajsa, ul. Poznańska 31 (Strzelnica) - czynny całą dobę.

SZUBIN

Sklep spożywczy *GS*, Rynek 1 - czynny od poniedziałku do soboty 6⁰⁰-24⁰⁰.

Delikatesy, ul. Nakielska 2 - czynny w dni powszednie 8⁰⁰-23⁰⁰, w niedzielę 8⁰⁰-20⁰⁰.

ŻNIN

Delikatesy, *Jedynka*, Plac Wolności 7. W piątek i sobotę czynne całą dobę, od poniedziałku do czwartku czynne od 6⁰⁰ do 21⁰⁰, a w niedzielę od 9⁰⁰ do 14⁰⁰.

Delikatesy *Lusia*, ul. Kopernika 5a - czynne: od poniedziałku do soboty 6⁰⁰-23⁰⁰, w niedziele i święta 9⁰⁰-19⁰⁰.

Kawiarnia *Arkadia*, ul. Aliantów 2. Czynna codziennie od 10⁰⁰ do 23⁰⁰.

Kawiarnia *Parkowa*, ul. Szkolna 26. Czynna: poniedziałki, wtorki i czwartki od 16⁰⁰ do 23⁰⁰, w piątki, soboty i niedziele od 16⁰⁰ do 24⁰⁰.

Cafe-bar *Crocadero*, ul. Czarnieckiego, czynny codziennie od 10⁰⁰ do 23⁰⁰.

Klub *Disco-Brześć* w Brzyskorzyszewku czynny w dni powszednie od 18⁰⁰ do 22⁰⁰, w piątki 20⁰⁰-2⁰⁰, w soboty 20⁰⁰-3⁰⁰ i w niedziele 18⁰⁰-24⁰⁰.

notesik bywalca

KINA

PAŁUCZANIN ŻNIN

4-5 VIII: *Ich troje*, USA, 15 L, 18⁰⁰
6-7 VIII: *Śmierć i dziewczyna*, USA, 15 L, 18⁰⁰

WYSTAWY

BARCIN

Biblioteka Publiczna Miasta i Gminy Barcin, ul. Lotników 13; *Barcin i jego mieszkańcy*.

JANOWIEC WLKP.

Dom przy ul. Kościuszki 13: w weekendy czynna wystawa: Scenografie Grzegorza Małeckiego, pt. *Plon niesiemy plon*. Czynne również w dni powszednie po uprzednim zgłoszeniu.

KYCYNIA

Miejsko-Gminny Ośrodek Kultury, ul. Libelta 27: wystawa malarstwa Ilony Balcerak.

Biblioteka Publiczna, Rynek 1, 1-7 sierpnia w godzinach otwarcia biblioteki czynna będzie wystawa fotografów *Hiroszima* w 1945 r.

SZUBIN

Rejonowa Biblioteka Publiczna, ul. Kcyńska 11: wystawa plakatu ekologicznego.

ŻNIN

Galeria Ziemi Pałuckiej Mariusza Niewolskiego, ul. 700-lecia 4. *Sprzęt gospodarczo-rolniczy w okresach 1931-1975* - stała ekspozycja czynna codziennie z wyjątkiem niedziel w godzinach 9⁰⁰-15⁰⁰. Wystawa czasowa: *Legendy pałuckie w rzeźbie*. Zgłoszenia grupowe telefonicznie: 20-534.

Muzeum Ziemi Pałuckiej w Żninie: *Sufragania* - ul. 700-lecia 24. Można oglądać 4 VIII 9⁰⁰-18⁰⁰, 5 VIII 9⁰⁰-15⁰⁰, 6 VIII - 9⁰⁰-15⁰⁰, 7 VIII - nieczynne, od 8 VIII do 10 VIII 9⁰⁰-18⁰⁰. Wystawa: *35 lat twórczości Edmunda Kapłońskiego*.

MUZEA

BISKUPIN

Rezerwat Archeologiczny - czynny codziennie w godzinach 9⁰⁰-18⁰⁰.

SZUBIN

Muzeum Ziemi Szubińskiej, ul. Winnica 15 (Dom Harcerza). Czynne od poniedziałku do piątku w godz. 10⁰⁰-13⁰⁰ i w piątki dodatkowo w godz. 17⁰⁰-19⁰⁰. Ponadto dla osób zamieszkałych i wycieczek w każdym innym dniu i o każdym czasie po uprzednim uzgodnieniu z Muzeum. Poza ekspozycjami stałymi czynna jest wystawa: *Wszystko co nasze Polsce oddamy* poświęcona 85-rocznicy powstania polskiego ruchu harcerskiego i 80 rocznicy harcerstwa na Pałukach.

Izba Tradycji 16/2 Pułku Ułanów Wielkopolskich im. gen. Gustawa Orlicz-Dreszera, stała wystawa pamiątek 16/2 Pułku Ułanów Wielkopolskich czynna po uprzednim zgłoszeniu: Michał Jarocki, ul. Kopnickiej 10, Szubin.

WENECJA

Muzeum Kolei Wąskotorowej w Wenecji koło Żnina (oddział Muzeum Ziemi Pałuckiej w Żninie). Ekspozycja stała: *Parowozy i inny tabor kolei wąskotorowej*. Czynne codziennie od 9⁰⁰ do 18⁰⁰.

ŻNIN

Muzeum Ziemi Pałuckiej w Żninie: *Baszta* - Pl. Wolności - czynna codziennie w godzinach 9⁰⁰-16⁰⁰. Ekspozycja stała: *Etnografia Pałuk*.

Muzeum Ziemi Pałuckiej w Żninie: *Sufragania* - ul. 700-lecia 24. Czynne 4 VIII 9⁰⁰-18⁰⁰, 5 VIII 9⁰⁰-15⁰⁰, 6 VIII - 9⁰⁰-15⁰⁰, 7 VIII - nieczynne, od 8 VIII do 10 VIII 9⁰⁰-18⁰⁰. Ekspozycja stała: *Dzieje miasta Żnina i Wybitni ludzie Żnina*.

BETONIARNIA BOŻEJEWICZKI

Wojciech Wołowicz oferuje:

- beton towarowy,
- bloczki betonowe,
- kręgi betonowe,
- trylinkę,
- obrzeża trawnikowe,
- krawężnik drogowy,
- płytki chodnikowe,
- pustaki żużlowe "Alfa",
- cement, - wapno,
- suporeks,
- cegłę pełną,
- cegłę dziurawkę,
- papę, - lepkę,
- smołę,
- styropian,
- stal zbrojenlową.

Zapraszamy od 7⁰⁰ - 16⁰⁰