

PAKUKI



PISMO LOKALNE ROK V /NR 15/ 13 STYCZNIA 1995 ISSN 1232-0951 INDEKS 322547 CENA 70 GR /7000 ZŁ/

Przyspieszone ferie dla uczniów i nauczycieli

W LO w Żninie eksplodował kocioł

WYDARZENIA

W czwartek, 5 stycznia o 15⁵⁵ pod budynek internatu w Żninie podjechał samochód, z którego wysiadł Jacek Kowalski - poeta i historyk sztuki z Poznania, który przyjechał wygłosić w klasie Iy LO w Żninie wykład o dwóch średniowiecznych poetach francuskich - Karolu Orleańskim i Francois Villonie.

Wraz z nim wysiadła z samochodu pani kierownik internatu, której mąż zgodził się użyć swego samochodu, by przywieźć wykładowca do Żnina. Niedługo potem powiedziano jej, że z naczynia wyrównawczego centralnego ogrzewania wylewa się gorąca woda. Pani kierownik skierowała swe kroki do kotłowni, by powiadomić palaczy o awarii. Gdy zeszła ze schodków prowadzących w kierunku kotłowni, nastąpił wybuch.

W klasie położonej bezpośrednio nad kotłownią trwała właśnie klasyfikacja czworokątów na lekcji matematyki. Przebywającym tam kursantom i nauczycielowi podłoga uciekła spod nóg. Wszystko podskoczyło, można było odnieść wrażenie, że podłoga wybrzuszyła się.

Detonacja wybiła szyby w dużych, dwuskrzydłowych oknach, zniszczyła ściankę działową, wywalila drzwi wejściowe do kotłowni oraz drzwi oddzielające poszczególne pomieszczenia piwniczne.

Wypadające drzwi zaczęły podchodzić do nich 8-letnie dziecko. Panią kierownik internatu, która nie zdążyła dojść do drzwi, podmuch odrzucił w kierunku ogródka działkowego. Została poraniona odłamkami szkła, dziecko doznało wstrząśnienia mózgu, palacz, który - jak nam powiedziano - był w środku, nie odniósł

obrażeń.

Na ogródku i parkingu przed liceum, po drugiej stronie budynku, pojawiły się momentalnie obłoki pary i dymu. Gęsty tuman zakrył na chwilę znajdujące się tam samochody i ludzi tak, że nie było widać. Okna kotłowni zostały pobite na drobne odłamki i rozrzucone po okolicy (poza tym żadna z szyb w szkole nie została wybita).

Poszkodowana kobieta została odwieziona na pogotowie przez męża, który jeszcze nie zdążył odjechać, po dziecko przyjechało pogotowie.

Jednostka Ratowniczo-Gaśnicza Państwowej Straży Pożarnej, która pojawiła się wkrótce po wypadku wygarnęła żar z pieca i zagasiła go. Przeszukano pomieszczenia w celu ustalenia, czy nie znajdują się w nim jeszcze jakieś ofiary. Strażacy ocenili też, czy nie ma bezpośredniego zagrożenia zawalenia budynku, konstrukcja stropów jednak wytrzymała.

Przybyła policja ustaliła, że jeden z trzech kotłów wodnych o konstrukcji stalowej, produkcji Spółdzielni Pracy w Pleszewie, został wyrwany z betonowej podstawy i przesunął się o półtora metra w lewą stronę, niszcząc dwa mniejsze kotły, instalacje oraz pomieszczenia warsztatowe i rozrywając część muru ścianki działowej. Osoby, które widziały wnętrze kotłowni, określały jej obraz słowami: *jakby wielka bomba wybuchła - szczególnie wrażenie sprawiły pozginane jak papier stalowe drzwi do bunkrów na węgiel.*

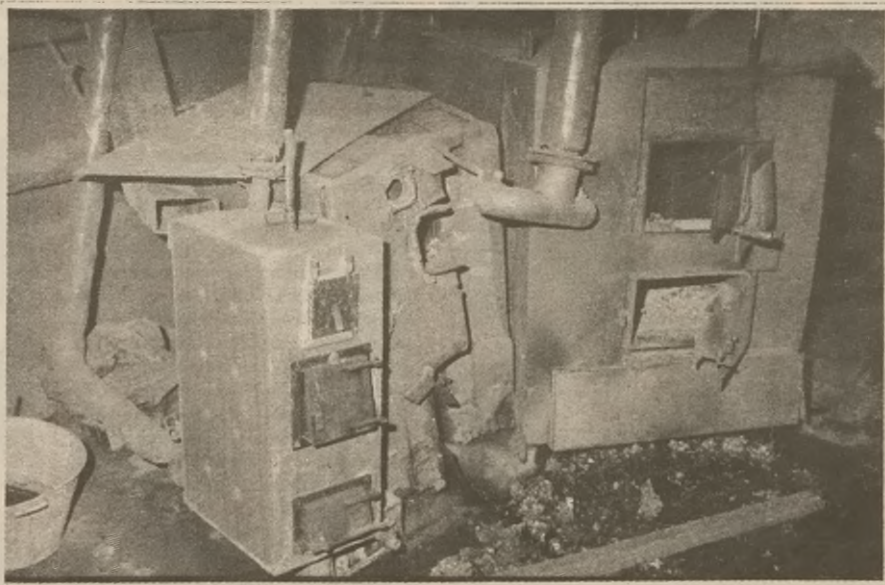

Widoczny na zdjęciu pierwszy po prawej stronie piec przesunął się siłą wybuchu w stronę dwóch następnych, niszcząc je.

W tym czasie Jacek Kowalski w sali internatu na II piętrze opowiadał kolejne epizody dramatycznych życiorysów dwóch francuskich poetów: jak książę Karol Orleański jedenastoletnim wdowcem, o jego dwudziestopięcioletniej niewoli w Anglii, o spotkaniu z Francois Villonem, o kilku wyrokach śmierci na tego ostatniego ...

PRZYSPIESZONE FERIE

Ponieważ jest zima, a w szkole zabrakło ogrzewania, została ona zamknięta. Kurator wyraził zgodę na przesunięcie ferii szkolnych, które dla Liceum Ogólnokształcącego w tym roku odbywają się od 9 do 21 stycznia.

Od razu następnego dnia po wypadku ustawiono nowe drzwi i okna do kotłowni, które następnie do poniedziałku, do czasu wizyty biegłego sądowego wraz z prokuratorem zostały zaplombowane przez policję.

Szkola powołała komisję powypadkową, sprawę zaczęła badać prokuratura, Państwowa Inspekcja Pracy i Urząd Dozoru Technicznego. Służby te ustalą przyczynę wypadku, powinna być ona znana za kilka tygodni.

W trybie uproszczonym, jak to jest przyjęte przy awariach, został ogłoszony przetarg na odbudowę kotłowni. Z czterech zainteresowanych firm oferty złożyły trzy. We wtorek po południu komisja dokonała otwarcia ofert i wybrała *Termo-amicus* z Torunia, który zaoferował instalację na lekki olej opałowy - oferta była najkorzystniejsza pod względem technologicznym, ekonomicznym i ekologicznym.

Prace w kotłowni już ruszyły, w poniedziałek, 16 stycznia ma być przywieziony pierwszy z dwóch pieców, jest szansa, iż uda się uruchomić ogrzewanie przed końcem awaryjnych ferii. Jeśli nie - zajęcia mogą zostać zawieszane jeszcze naj-

PRZYCZYNY WYBUCHU

Ze wstępnych ustaleń dokonanych przez Państwową Inspekcję Pracy wspólnie z Urzędem Dozoru Technicznego wynika, że bezpośrednią przyczyną wybuchu był brak wody w kotle, co doprowadziło do wzrostu temperatury 150 stopni (dopuszczalna temperatura pracy kotła wynosi 95 stopni C) i rozerwania kotła. Nieprawidłowość działania systemu grzewczego przed wybuchem sygnalizowana była gwałtownym wzrostem temperatury w ogrzewanych mieszkaniach oraz wypływem z naczynia wyrównawczego wody, która lala się na podłogę łazienki w internacie. Z cytowanych ustaleń wynika, iż

o braku wody w kotle świadczy między innymi fakt, że pomieszczenia kotłowni po wybuchu kotła były suche.

Jak powiedzieli nam specjaliści chemicy, zajmujący się na co dzień kotłami, przyczyną eksplozji mógł być wybuch gazu wodnego (mieszanka tlenku węgla i wodoru). Ponieważ woda przestała w dostateczny sposób odbierać dostarczane jej ciepło (winą mogła być zła cyrkulacja, ubytki wody), w wyniku podgrzewania przez gorące płomienie powierzchni stali, stała się ona plastyczna i wystarczyło niewielkie ciśnienie powstałe w kotle z powodu wysokiej temperatury pary, by go u dołu rozorwać.

Para trysnęła na węgle, zaszła reakcja węgla z wodą, dająca w efekcie tlenek węgla i wodór ($C + H_2O \Rightarrow CO + H_2$) i w chwili, gdy stężenie gazów osiągnęło dolną granicę wybuchowości, nie zagaszone jeszcze parą węgle dały zapłon i - wybuchło.

Gdy poznamy bliższe szczegóły (powyższa próba określenia mechanizmu erupcji jest jedynie hipotezą), będziemy o nich na bieżąco informować. **DOMINIK KSIĘSKI**

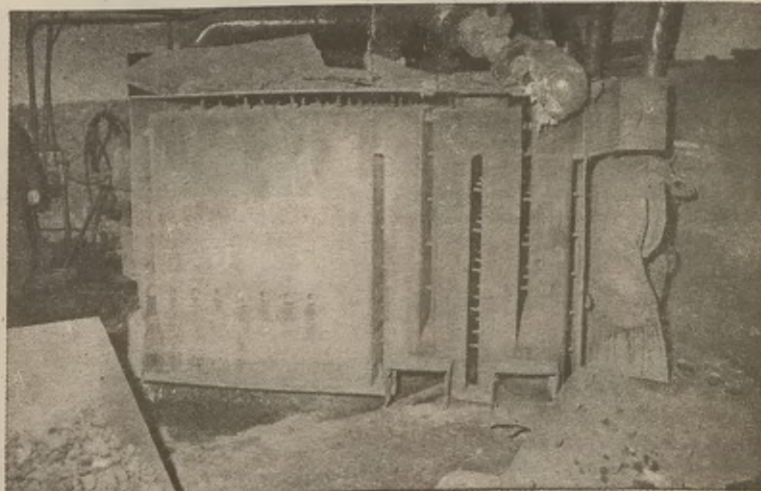

Widok na prawą stronę pieca (patrząc od frontu), z którego wysadziło blachę, leżącą w prawym dolnym rogu zdjęcia (plastyczna z ząbkami).

Redakcja serdecznie dziękuje Komendzie Rejonowej Policji w Żninie za udostępnienie zdjęć.

Cukrownia Żnin

Koniec 101 kampanii buraczanej

Cukrownia w Żninie zakończyła 101 kampanię buraczaną w historii swego istnienia. Trwała ona od 1 października do 29 grudnia 1994 r.

Samo krojenie buraków zakończono 4 dni wcześniej - 25 grudnia. W czasie 89 dob trwania kampanii przerobiono 166.030 ton buraków przy średnim zanieczyszczeniu (gleba, liście) 10,1%. Uzyskano 21.281 ton cukru, przy jego wydajności 12,82% ze 100 kg buraków. Jest to mniej niż w 1993 r. o około 11%, kiedy wydajność kształtowała się na poziomie 14,4%. Zawartość cukru wyniosła 15,92% i również była mniejsza od poprzedniej, która wynosiła 17,03%.

W porównaniu z poprzednią kampanią cukrownia przerobiła o 36.197 ton buraków mniej i jednocześnie wyprodukowała o 7.839 ton cukru mniej niż w roku 1993.

Rolnicy z 13 gmin województwa bydgoskiego, pilskiego i poznańskiego dostarczający buraki do żnińskiej cukrowni zakontraktowali w ubiegłym roku 5.960 ha buraków, o 368 ha mniej niż w roku poprzednim. Średnia wydajność z hektara wyniosła 283 kwintale i była aż o 151 kwintali mniejsza od poprzedniej, wynoszącej 434 kwinatala z ha.

Widać więc wyraźnie, iż ostatnie zbiory nie należały do najlepszych. Zwiększył się natomiast areal zasiewu buraka.

Jak nam powiedział główny technolog Jacek Ludwiczak kampania przebiegała spokojnie, bez większych zakłóceń i awarii. Pracownicy cukrowni już przygotowują się do następnej, 102 kampanii, która rozpocznie się jesienią tego roku.

SLAWOMIR KUJAWA

Z policyjnego notesu

□ 1 stycznia o 19¹⁵ na ul. Barcińskiej w Łabiszynie kierująca samochodem *skoda-favorit* Krystyna B. z Barcina na prostym odcinku drogi nie zachowała należytej ostrożności i wpadła w poślizg. Samochód zjechał na lewy pas jezdni i zderzył się z nadjeżdżającym z przeciwka *fiatem* 125p. (an)

□ 4 stycznia w Brzyskorzstewku (gm. Żnin) nieznani sprawcy zerwali kłódki i włamali się do dwóch garaży, skąd ukradli rowery i inne przedmioty. (el)

□ 4 stycznia rano policja w Żninie została powiadomiona przez Urząd Telekomunikacyjny o kradzieży przewodów telefonicznych na odcinku Żnin-Murczyn. (el)

□ 4 stycznia około godz. 15⁰⁰ policja w Żninie została powiadomiona o wypadku drogowym w Cotoniu (gm. Rogowo). *Fiat 126p* zderzył się z *oplem kadetem*. W szpitalu znaleźli się Jarosław S. z ciężkimi obrażeniami i jego małżonka Renata S. Jarosław S. zmarł po trzech dniach. Obrażenia odniesi również: 2-letni Mateusz i 3-letni Łukasz. Policja ustaliła, że do wypadku doszło w wyniku nie zachowania środków ostrożności przez kierowcę *opla* podczas wyprzedzania samochodu ciężarowego. (el)

□ 8 stycznia rano w Chomiąży Słacheckiej (gm. Gąsawa) zderzyły się dwa samochody marki *fiat 126p*. Pasażerowie odnieśli obrażenia ciała. (el)

□ 9 stycznia w godzinach popołudniowych dyspozytor Pogotowia Ratunkowego w Żninie powiadomił policję o nagłym zgonie 36-letniego mieszkańca Biskupina. Przyczynę śmierci wyjaśni postępowanie przygotowawcze. (el)

Gorące wieści

□ 5 stycznia w Cotoniu (gm. Rogowo) uległ częściowemu spaleniu budynek gospodarczy z inwentarzem. Przyczyną pożaru była zniszczona kłódka. (el)

□ Przed północą w nocy z 7 na 8 stycznia z nie ustalonych jeszcze przyczyn wybuchł pożar w warsztacie stolarskim Jerzego K. w Mierucinie. Spaliło się wyposażenie oraz dach. Nie ustalono jeszcze strat, ale wiadomo, że są duże. W akcji gaszenia udział brały jednostki OSP z Mogilna i OSP Dąbrowa oraz miejscowa jednostka OSP Mierucin. (pd)

Wypadek w Wójcinie

Będzie drugi proces

Ma reka J., który był oskarżony o spowodowanie wypadku w Wójcinie (pisał o tym szczegółowo w ubiegłym roku) i został skazany w dniu 27 czerwca 1994 r. na 4 lata pozbawienia wolności, do tej pory przebywa na wolności.

Sąd Wojewódzki w Bydgoszczy, do którego Marek J. wniosł rewizję zaskarżonego wyroku, sprawę przekazał Sądowi Rejonowemu w Żninie do ponownego rozpoznania. Oznacza to, że proces Marka J. prowadzony będzie do początku. Zostanie powołany nowy przewodniczący (sędzia prowadzący proces). (wa)

Irene i Krzysztofowi Lisieckim z okazji narodzin syna gratulacje składa redakcja Pałuk

Z okazji 30-lecia pożycia małżeńskiego Czesławy i Mieczysława Kaczmarek najserdeczniejsze życzenia składa córka Hanna z mężem i dziećmi

Gminy Barcin, Łabiszyn i Szubin

Sołtysi kadencji 1994-1998 r.

GINA BARCIN:

Barcin Wieś - Jan Majcher
Dąbrowka Barcińska - Maria Olszanowska
Józefinka - Roman Karpiński
Kania - Wiesław Ruciński
Krotoszyn - Marianna Woźniak
Mamlicz - Kazimierz Mysyszyn
Młodocin - Tadeusz Grzanka
Piechcin - Aleksander Kabański
Pturk - Edmund Kozłowski
Sadłogoszcz - Krzysztof Bączek
Szeroki Kam. - Jan Zieliński
Wolice - Zenon Stawicki
Zalesie Barcińskie - Jadwiga Bartz
Złotowo - Piotr Kujawa

GINA ŁABISZYN

Obwód nr 1 - Sławomir Rogóż
Obwód nr 2 - Roman Kokociński
Obwód nr 3 - Halina Śmigielka
Ojrzanowo - Henryk Buczkowski
Oporowo - Józef Lampka
Jablówko - Mieczysław Lipowski
Jablówko - Jan Czarnecki
Zalachowo - Tadeusz Broda
Jeżowo - Marek Gołata
Obielewo - Zdzisław Piechowicz
Wielki Sosnowiec - Krzysztof Rutkowski
Smogorzewo - Stanisław Guzieli
Łabiszyn-wieś - Franciszek Lisiecki
Jeżewice - Jan Hernet
Władysławowo - Tadeusz Żyżniewski
Nowe Dąbie - Zygmunt Hyjek
Ostatkowo - Zbigniew Kaźmierczak
Buszkowo - Andrzej Pyzalski

GINA SZUBIN

Chomętowo - Zygmunt Klim
Ciężkowo - Edward Staszalek
Dąbrowka Szupska - Jarosław Szymański
Godzimierz - Renata Koźmidler

Janowiec

Najstarsi mieszkańcy

Sędziwego wieku doczekał Franciszek Werwiński z Janowca. Jest on najstarszym mieszkańcem janowieckiej gminy. Urodził się 20 marca 1899 roku. Mieszka z wnučką Romaną Małecką przy ulicy Strzeleckiej 9.

Dziewięćdziesiątkę przekroczyli także: Katarzyna Wieczorek, Stanisław Guzieliński, Kazimiera Purulak, Marianna Frankowska, Ludwik Kornatowski, Stanisława Szymkarek, Władysław Wiccanowski, Marianna Wasilewska, Helena Daszkiewicz, Michalina Sowińska z Janowca oraz Zofia Fojutowska i Maria Rudkowska ze Zrazimia, Franciszka Strzelecka i Pelagia Szymańska z Chrzanowa, Magdalena Adamska, Benedykt Smogulecki i Józefa Wójcińska ze Świątkowa, Józefa Nideł z Włoszanowa, Stanisław Witkowski z Laskowa, Kazimiera Podymka z Obicanowa, Marianna Speler, Joanna Rakocy i Stanisław Wojciechowski z Żemik, Marianna Śrąmska i Telesfor Krygier z Posługowa.

Do dziewięćdziesiątki zbliżają się: Stanisław Ostromecki, Jan Kolec, Stanisław Plewa i Franciszka Wiccanowska z Janowca oraz Józefa Szlatulska i Stanisława Kuśnier z Świątkowa, Helena Dobersztyn z Bielaw, Apolonia Rosa z Żemik i Janina Werkwowska z Koldrąbia. CZESŁAW CZULIŃSKI

SPROSTOWANIE

W ostatnim, tj. 150 numerze *Pałuk* ukazał się artykuł *Uczniowie z Janowca przed sądem*. Napisałam w nim, iż uczniowie Technikum Rolniczego z Janowca Wlkp. dopuścili się przestępstwa ograbając kolegów. Było to stwierdzenie błędne, bo uczniowie tej szkoły byli ograbiani przez chłopaków spoza szkoły. Przepraszam. (wa)

ZMARLI

Edwin Gembara, l. 65 (Aleksandrowo) 7 XI;
Józef Cieślak, l. 71 (Wapno) 16 XI;
Marta Szczechowska, l. 85 (Wapno) 17 XI;
Stefania Ladana, l. 75 (Krzakow) 18 XII;
Anastazja Bartkowiak, l. 75 (Wapno) 19 XI;
Miroslaw Lydych, l. 25 (Wapno) 21 XI;
Cecylia Kubiak, l. 81 (Żnin) 30 XII;
Jolanta Teresa Ellmann, l. 60 (Janowiec Wlkp.) 31 XII;
Stefan Kapłoński, l. 63 (Jadowniki Rycerskie) 31 XII;
Florian Wojciech Bykowski, l. 58 (Podobowice) 1 I;
Jan Senger, l. 88 (Juncewo) 1 I;
Ignacy Pomorski, l. 84 (Budziszewo) 2 I;
Paweł Andrzej Malak, l. 17 (Żnin) 3 I;
Władysław Bogumił Putz, l. 62 (Żnin) 3 I;
Stanisław Bajdział, l. 76 (Kaczkowo) 4 I;
Anna Maria Leśniewska, l. 72 (Żnin) 4 I;
Bronisława Walczak, l. 89 (Żnin) 4 I;
Władysława Bejma, l. 62 (Dziewierzewo) 5 I;
Maria Zofia Kazek, l. 81 (Jadowniki Bielskie) 5 I;
Marian Reweziński, l. 74 (Chomiąży Słachecka) 5 I;
Irena Kordula Kurek, l. 85 (Murczyn) 6 I;
Józefa Lewandowska, l. 96 (Żnin) 6 I;
Jarosław Stromski, l. 29 (Pieski) 6 I;
Irena Hadyńska, l. 77 (Żnin) 7 I;
Wacław Lustig, l. 72 (Żnin) 9 I;
Stanisława Tencer, l. 87 (Rogowo) 9 I;

podali do druku:
Piotr Piotrowski, Paweł Domagański,
Barbara Hasala, Zygmunt Wiśniewski,
Teresa Dytnan

Grzegorz Panna - Dariusz Bojas
Kołaczkowo - Daniela Welnitz
Kornelin - Andrzej Kwaśniewski
Kowalewo - Stanisław Przyszlakowski
Królikowo - Antoni Berka
Lachowo - Weronika Zielińska
Małe Rudy - Jarosław Serafinowicz
Mąkoszyn - Feliks Kopyński
Retkowo - Danuta Pilarska
Rynarzewo - Franciszek Maciborka
Samokłęski Duże - Włodzimierz Meller
Samokłęski Małe - Andrzej Kwaśniewski
Słonawy - Grzegorz Janicki
Smolniki - Ryszard Lis
Stary Jaruzyn - Stanisław Miniszewski
Szkoja - Jerzy Kaźmierczak
Szubin-Wieś - Bolesław Lewandowski
Tur - Marek Paliwoła
Wąsosz - Jadwiga Pieczyńska
Wolwark - Andrzej Makowiecki
Zalesie - Jadwiga Wołowicz
Zamość - Stanisław Stachowiak
Żędowo - Grażyna Prybylska
Żurczyn - Jerzy Wilkosz

Wykaz przewodniczących Zarządów Osiedli w mieście Szubin

Osiedle Bydgoskie - Grzegorz Walkiewicz
Osiedle Spółdzielcze - Kazimierz Mendyk
Osiedle Kcyńskie - Władysław Chuderewicz (rn)

PRZYSZLI NA ŚWIAT

20 X: Weronika Wojtych (Srebrna Góra)
7 XI: Krzysztof Szecht (Wapno)
21 XI: Agnieszka Królik (Stołężyn)
27 XI: Błażej Rybarczyk (Wapno)
19 XII: Michał Dariusz Kotwica (Godawy)
24 XII: Ewa Milena Bonk (Miastowice)
27 XII: Marcin Łukasz Domiński (Wolwark)
28 XII: Karolina Kaźmierczak (Juncewo), Katarzyna Krzakala (Rogowo)
29 XII: Weronika Cieślak (Januszkowo), Patrycja Duras (Żnin)
30 XII: Kamila Anna Grajek (Pniewy), Elżbieta Piechowiak (Żnin), Monika Paulina Tabaka (Bydgoszcz)
31 XII: Dominika Arletta Nowak (Rogowo), Remigiusz Piotr Wutkowski (Śliwice)
1 I: Sylwia Joanna Czekalska (Żnin)
3 I: Tomasz Winięcki (Lysinin)
4 I: Kinga Bolewska (Wilczkowo), Angelika Sandra Dobrzykowska (Janowiec Wlkp.), Monika Jęziorska (Czewujewo), Aneta Katarzyna Małecka (Żnin)
5 I: Piotr Oesterreich (Żnin)
6 I: Maciej Andrzej Pieniążek (Żnin)
7 I: Patrycja Makselon (Górki Dąbskie)

POBRALI SIĘ

19 XI: Benedykt Jakubowski (Niemczyn) i Marzena Warda (Stołężyn), Wiesław Kaźmierczak (Bracholin) i Anna Kędziara (Stołężyn)
26 XI: Janusz Adamski (Smuszewo) i Irena Maroszek (Srebrna Góra)
7 I: Hieronim Andrzej Kasprzyk (Gościeszyn) i Lucyna Elżbieta Matuszak (Bydgoszcz), Andrzej Kawka (Złotniki) i Iwona Kaczyńska (Pałędzie), Piotr Kiliński (Lysinin) i Angelika Elżbieta Woźniak (Gałęzewo), Stefan Jan Komarowski (Inowrocław) i Ineza Maria Szafranska (Inowrocław), Paweł Martwijczuk (Piechcin) i Bogusława Teresa Imbierowicz (Gorzycy), Artur Michał Wojtkiewicz (Gdańsk) i Marzena Krzyżanowska (Żnin)

Zmarła Wanda Reszewska-Kasperkowiak

Druhá Wanda Reszewska-Kasperkowiak urodziła się w 1912 r. W 1930 r. zdobyła pierwszy stopień ochotniczki. Należała do żeńskiej drużyny im. Emilii Plater przy hufcu w Żninie. Hufiec Żnin wtedy wchodził w skład Chorągwy Wielkopolskiej (woj. poznańskie). Drużyna była bardzo aktywna, znana w żnińskim środowisku i nie tylko. Skautki ze Żnina brały udział (przed wojną) w spotkaniu z założycielem skautingu Baden-Powellem w Gdyni. W lipcu 1935 r. uczestniczyły w jubileuszowym zlocie skautów całego świata w Spale. Druhá Wanda była wśród nich. Druhá Wanda ostatni raz była z nami na spotkaniu wigilijnym w 1992 r. Zmarła 29 grudnia 1994 r.
Żegnają Cię żnińscy harcerze. Czuwaj!



Druhá Wanda Reszewska-Kasperkowiak. Fragment przedwojennego zdjęcia drużyny im. Emilii Plater.

HURTOWNIA WIN I WÓDEK

Korzystne terminy płatności.
Janowiec Wlkp., ul. 3 Maja 12, tel. 271

SKLEP CZĘŚCI ZAMIENNYCH DO CIĄGNIKÓW I MASZYN

oferuje:
* kabiny "Ursus" C 360 - cena 740 N zł. (7.400.000 zł)
* głowice regenerowane C 360, C 330, C 300, MS, 1224, 902,
* podnośniki hydrauliczne C 360 na wymiarę Marek Piniński ul. 21 Stycznia 9 88-420 Rogowo, tel. 24-316

WYTWÓRNA MATERIAŁÓW BUDOWLANYCH

DZWIŃKON
* STROPY 2,4 - 7,2 m
* KERAMZYTOWE,
* ŻUŻLOBETONOWE
* STUDNIE TELEKOMUNIKACYJNE
* SK-1, SK-2
* ELEMENTY DROGOWE
* ELEMENTY ZBROJONE
* PUSTAKI "ALFA" KERAMZYTOWE
83-31-44 800 - 1600
Grzegorz Radzikowski, Barcin, Podgórna 1, Zapraszamy od 8⁰⁰-16⁰⁰

ZAKŁAD USŁUG POGRZEBOWYCH ANDRZEJ CHMIELEWSKI

Żnin, ul. Górka 10, tel. 21-467
Żnin, ul. Św. Floriana 1 (przy Dużym Kościele), Łabiszyn, ul. Mickiewicza 10, tel. 84-47-85
TRUMNY PO CENACH PRODUCENTA. CENY KONKURENCYJNE.
WYPOŻYCZALNIA KASSET VIDEO
GAŚAWA - RYNEK
oferuje w swoich zbiorach nowe filmy. ZAPRASZAMY

ZAKŁAD USŁUG POGRZEBOWYCH ALWI

Alina i Wiesław Wnuk
Żnin, ul. Składowa 20
21-060 całą dobę
Zakłady czynne całą dobę:
- Żnin, ul. Składowa 20, - Janowiec, ul. Śniadeckich 20
- organizacja pogrzebów (najtaniej),
- przewozy zwłok na terenie całego kraju (niskie stawki),
- transport zagraniczny, - na terenie Żnina przewozy zwłok bezpłatne,
- obsługi ceremonii pogrzebowej wykonywane są przy użyciu standardowych Nys, autokarawanów Volvo oraz ekskluzywnego amerykańskiego Cadillac, - wieńce i wiązanki własnej produkcji na podkładzie gąbczastym (nie niszczą płyt nagrobkowych) oraz świerkowym z kwiatów sztucznych, jedwabnych i żywych,
- różne typy trumien: olchowe, sosnowe, dębowe od wersji podstawowej za 900 tys. do 10 mln. zł (wersja francuska - exclusive, import z Anglii, USA), - stypy w cenach konkurencyjnych (przewóz gości w obie strony gratis), - płatności po wykonaniu usługi,
- dokonujemy również ekshumacji zwłok wraz z załatwieniem formalności.
Organizujemy pogrzeby dostosowane do możliwości finansowych każdego klienta oraz bezprocentowo kredytujemy płatności.

PALUKI PISMO LOKALNE

Nakład 5.301 egz.
Wydawca i redaktor naczelny: Dominik Książki.
Redaguje zespół: Eugeniusz Dobaczewski, Marian Kawka, Aleksander Kniećkowiak, Dominik Książki.

Stali korespondenci: Łabiszyn: Ryszard Nowicki, Anna Kamińska, Rogowo: Maria Warda, Szubin: Ryszard Nowicki, Żyta Janowiak, Barcin: Ryszard Nowicki, Igor Strzykiewicz, Janowiec: Czesław Czuliński, Gąsawa: Maria Warda, Kcyńskie: Józef Marosz, Dąbrowa: Paweł Domagański, Wapno: Piotr Piotrowski, Damasławek: Artur Bromberger, Żnin: Sławomir Kujawa. Sport: Grzegorz Berysz, Mariusz Kolasinski.
Adres redakcji: Żnin, Plac Wolności 7, tel. 209-28. Sekretariat: Ewa Poliwka i Mirosława Walczak. Skład i łamanie: WYLUON Ewa Poliwka, Anna Zielińska, Mirosława Walczak, Iwona Palecka, Sławomir Kusz, Maciej Grzmieł. Korekta: Aleksandra Sucharska, Stanisław Tynkowski. Druk: Prasowe Zakłady Graficzne w Bydgoszczy, ul. Wojska Polskiego 1. Kolportaż: Poczta Polska SA, "Ruch" SA.
Zastrzegamy sobie prawo skracania nadesłanych tekstów. Za treść reklam i ogłoszeń oraz zmiany w programie telewizyjnym nie odpowiadamy. Konto bankowe: Pałuki, Pismo lokalne, BG o/Żnin, 300878-9090-136. Prenumeratę pocztową przyjmują wszystkie urzędy pocztowe w całym województwie bydgoskim.

Punkty przyjmowania reklam i ogłoszeń:
Żnin, Sklep Majster ul. Kościuszki 1.
Gąsawa, kwiaciarnia Saba w Rynku.
Kcyńskie, sklep Rywał, Rynek 19.
Rogowo, sklep Skrzat, ul. Kościelna 1.
Wapno, GOK i Biblioteka Publiczna, Świerczewskiego 12.
Dąbrowa Mogileńska, Paweł Domagański, bar. Zgłoszenia przyjmujemy też telefonicznie (tel. 20-966, 209-28) lub w redakcji.

Poślizg o pół roku

Budowa kolektora w Żninie przedłużyła się. Zgodnie z umową główny wykonawca - firma *Ekolog Pila* oddział w Bydgoszczy - powinien zakończyć prace 15 grudnia ubiegłego roku. Tak się jednak nie stało. Burmistrz Żnina Leszek Jakubowski na ostatniej ubiegłorocznej sesji stwierdził, że niedotrzymanie terminu nastąpiło z winy wykonawcy.

Na ten temat rozmawiałem z dyrektorem Janem Różycką oraz szefami podwykonawców: kierownikami firm *Hydrobudowa Wronki* - Piotrem Koniecznym i *Wodrol Walcz* - Ryszardem Kilijańskim.

Stawomir Kujawa: Co było głównym powodem niedotrzymania terminu?

Piotr Konieczny: - Zasadniczy wpływ na to miały trzy czynniki. Po pierwsze - bardzo pracochłonna technologia. Kolejne warstwy nawierzchni musiały być oddzielnie ładowane i składowane. Po drugie - silny napływ wód gruntowych, które trzeba było prawie bez przerwy wypompowywać. Poza tym torfy i glina utrudniały zagęszczanie gruntu. Po trzecie prace utrudniało nienasienie na plany uzbrojenie: jakieś rury, kable, które trzeba było omijać.

Ryszard Kilijański: - Na moim odcinku, zwłaszcza na ul. Towarowej, znajdowała się kurzawka. Trzeba ją było wywozić, a na jej miejsce sypaliśmy żwir, który Urząd Miasta załatwił ze żwirowni w Gorzycach. Bliskość budynków utrudniała prace koparki. Jej ruchy były ostrożne, a przez to powolne. Obawialiśmy się również, że wykopy mogą spowodować pęknięcia murów najbliższych budynków, dlatego pracowaliśmy wolno.

Piotr Konieczny: - Jeszcze w listopadzie zwróciłem się do Urzędu z propozycją rozpoczęcia II odcinka robót od zbiegu ulic Towarowej i 700-lecia w kierunku cmentarza. Warunkiem było zamknięcie ruchu na ul. 700-lecia. Urząd nie wyraził zgody, tłumacząc to dezorganizacją ruchu w mieście. Rozpocząłem więc prace od zbiegu ulic Potockiego i 700-lecia. Dopiero gdy zostaną zakończone prace na Towarowej, będę mógł rozpocząć na tym odcinku 700-lecia.

- Najtrudniejsze odcinki?

Piotr Konieczny: - Przewiert pod skrzyżowaniem ulic 700-lecia, Gnieźnieńskiej, Klemensa Janickiego i Dworcowej. Długość 39,5 m. Oprócz tego dokonano jeszcze dwóch: pod torami kolejowymi na ulicy Klemensa Janickiego o długości 13,5 m i pod wąskotorówką na ulicy 700-lecia o długości 12 m. Na ulicy Klemensa Janickiego, między torami a szlabanem od strony skrzyżowania wykonaliśmy wykop, tzw. komorę montażową długości 6 m. Ściany komory zabezpieczono ściankami Larsena. Jest to blacha stalowa o grubości 1,5 cm odpowiednio uformowana. Została ona wbita w ziemię za pomocą kafara na głębokość 6 m. Ścianki Larsena miały zapewnić bezpieczeństwo ludziom pracującym wewnątrz komory przy urządzaniu wierciarni oraz nie dopuścić do osunięcia się torów kolejowych. Dużym utrudnieniem było to, że wykop znajdował się blisko sieci gazowej.

Dodam, że prace odbywały się w

Wybory radnego

Miejska Komisja Wyborcza w Łabiszynie zarejestrowała pięciu kandydatów na radnego w wyborach uzupełniających do Rady Miejskiej. W Okręgu Wyborczym nr 14 (część Lubostronia i wieś Oporowo) rywalizować będą: Antoni Łapka - lat 43, inż. mechanik z Lubostronia, Mirosław Mierkiewicz - lat 40, inż. rolnik z Kapia, Leszek Osłowski - lat 45, mechanik z Lubostronia, Roman Mikołaj Racyński - lat 40, stolarz z Oporowa, Zenon Stosik - lat 41, inż. rolnik z Lubostronia.

Wybory odbędą się 15 stycznia. Mieszkańcy głosują w lokalu wyborczym usytuowanym w biurze dawnego PGR Lubostronia. W dniu wyborów lokal jest czynny od godz. 8⁰⁰-20⁰⁰. (m)

świecie drogi wojewódzkiej przy silnym ruchu kołowym. Po wbiciu ścianek Larsena dokonano odwiertu w kierunku ulicy 700-lecia. Gdzieś na 12 metrze przewiertu nastąpiło zbiecie rury przez przeszkodę, czyli zejście z kierunku odwiertu. Przeszkodą w gruncie okazały się kamienie. Musieliśmy więc rurę wyciągnąć, zwiększyć średnicę przewiertu celem ominięcia przeszkody (rozsunięcia kamieni). Ze względu na bezpieczeństwo, wspomnianych ścianek Larsena nie wyciągnęliśmy z ziemi. Zostały skrócone o pół metra z góry i pozostawione na zawsze w gruncie.

- Burmistrz na sesji powiedział, że przygotowywany jest aneks do umowy przedłużający termin oddania kolektora do 30 kwietnia 1995 r. Czy jest to termin realny?

Jan Różycka: - Z realizacją techniczną przedsięwzięcia nie powinno być kłopotów. Przykrą niespodzianką mogą sprawić jedynie warunki pogodowe. Jednak jest to termin dość odległy, który powinien być przez nas dotrzymany.

- Zarząd ze względu na opóźnienie postanowił nie płacić faktur przejściowych do czasu zakończenia inwestycji. Przewidziano nawet kary umowne, gdyby do końca kwietnia nie zakończono prac. Co pan o tym sądzi?

Jan Różycka: - Podpisana umowa zobowiązuje obie strony do realizacji podjętych przedsięwzięć. Ona określa, co należy do obowiązków każdej ze stron. Prawdopodobnie w połowie miesiąca spotkam się z panem burmistrzem Jakubowskim i myślę, że dojdziemy do porozumienia.

rozmawiał SŁAWOMIR KUJAWA

Bardzo dobry dla Zespołu Szkół Mechanicznych

W przedostatnim dniu przed świętami Bożego Narodzenia w żnińskim Zespole Szkół Mechanicznych odbyło się posiedzenie Rady Pedagogicznej podsumowującej miesięczną wizytację. Obecni na nim byli: wizytator Andrzej Stobrawa oraz dyrektor Wydziału Kształcenia Zawodowego Kuratorium Oświaty w Bydgoszczy Ryszard Rowiński.

Arkadiusz Majszak: Jaki był cel wizytacji?

Andrzej Stobrawa: W czasie wizytacji interesowaliśmy się pięcioma zagadnieniami: sposobem prowadzenia nadzoru pedagogicznego przez dyrektora szkoły, rolą komisji przedmiotowych w procesie dydaktycznym szkoły ze szczególnym uwzględnieniem realizacji egzaminu z przygotowania zawodowego oraz nauki zawodu, rolą rodziców jako współgospodarzy szkoły, obrazem szkoły jako podmiotu życia gospodarczego oraz rolą samorządności jako metody wychowawczej.

- Jak wypadła wizytacja?

- Bardzo dobrze. Po pierwsze w szkole został zbudowany system nadzoru pedagogicznego, w którym powierzono pewien zakres kompetencji zastępcom dyrektora szkoły, kierownikowi praktycznej nauki zawodu oraz kierownikowi warsztatów szkolnych.

Po drugie nadzór ten sprawowany jest w sposób planowy i systematyczny.

- Jak ocenia pan pracę nauczycieli ZSM?

- Celem tej wizytacji nie była ocena pracy nauczycieli. Niemniej mogę stwierdzić, że praca komisji przedmiotowych, przygotowanie merytory-

czne do prowadzonych zajęć, jak i prowadzenie tych zajęć było na właściwym poziomie. Bardzo ważną sprawą jest to, że dyrektor szkoły dysponuje w pełni wykwalifikowaną kadrą nauczycielską. Motywującym również jest fakt pracy w ZSM dr. Andrzeja Bochata - etatowego pracownika Akademii Techniczno-Rolniczej w Bydgoszczy.

- Uczniowie różnych szkół często narzekają, że nauczyciele nie traktują ich po partnersku. Jak pan ocenia sposób komunikowania się nauczycieli z uczniami w ZSM?

- Jestem zbudowany pracą samorządu szkolnego i jego partnerskimi stosunkami z dyrektorem szkoły i nauczycielami. Współpracują oni na partnerskich warunkach z rodzicami, Radą Pedagogiczną, uczestniczą w posiedzeniach. Przedstawiciele prezydium opiekują się samorządami szkolnymi i współpracują z wychowawcami klas. Na zajęciach, w których uczestniczyłem, postawa nauczycieli wobec uczniów była otwarta i serdeczna.

- Czy szkoła dobrze wypełnia swe obowiązki wobec młodzieży?

- Dyrektor szkoły dostrzega możliwość lepszego przygotowania absolwentów do życia gospodarczego po-

przez wprowadzenie z czasem nowego typu szkoły - przy zachowaniu istniejących - Liceum Technicznego, które w założeniu swoje ma dać młodzieży zwiększone przygotowanie humanistyczne oraz zawodowe.

- Co chciałby pan przypisać na plus, a co na minus szkole?

- To trudne pytanie. Na plus można przypisać organizację nadzoru pedagogicznego, pracę komisji przedmiotowych, organizację praktycznej nauki zawodu. Większy nacisk należy natomiast położyć na problemy wychowawcze dotyczące diagnozy osobowości uczniów, zakresu terapii wychowawczej oraz akcentowanie problematyki agresywności, subkultur młodzieżowych.

- Co zmieni się w szkole po wizytacji?

- Jak już wcześniej wspomniałem, stworzone zostanie z czasem Liceum Techniczne. Nie będzie już dokonywany nabór do Szkoły Przeposabiającej do Zawodu.

- Jeżeli miałby pan wystawić ocenę "Mechanikowi", to jaka by ona była?

- Bardzo dobra.

- Dziękuję bardzo za rozmowę.

z wizytatorem

ANDRZEJEM STOBRAWĄ

rozmawiał ARKADIUSZ MAJSZAK

Telewizja kablowa w Żninie

Nie ma kabla bez pieniędzy

Chcąc oglądać programy telewizji kablowej - musimy płacić. Spółdzielnia Mieszkaniowa w Żninie wydała na rejestrację około 20 milionów, nie licząc opłat za poszczególne programy. W roku bieżącym musi ponownie zgłosić się do legalizacji, co wiąże się z dalszymi kosztami. Z obecnych opłat wnoszonych przez odbiorców, nie jest w stanie ponieść tych wydatków.

Żnin ma być kablony przez PHU *Automatyka - Serwis* z Bydgoszczy. Na ostatnim spotkaniu 9 stycznia w obecności burmistrza inż. Leszka Jakubowskiego, ustalono ważne szczegóły.

PHU *Automatyka - Serwis* zgodziło się odkupić od Spółdzielni stację czołową oraz wzmacniacze budynkowe. Istniejąca sieć napowietrzna z uwagi na stopień zużycia oraz na wymogi Państwowej Agencji Radiokomunikacji musi być wyłączona, natomiast instalacja wewnątrz budynkowa typu *Azart* musi być

wymieniona. Są to koszty, których Spółdzielnia nie jest w stanie ponieść, tym bardziej, że sieć obejmuje różnych administratorów.

Dlatego PHU *Automatyka Serwis* przedstawiło Spółdzielni następującą ofertę:

- wybudowanie nowej sieci budynkowej, odpowiadającej normom telewizji kablowej;

- sygnał telewizyjny do lokatora dostarczany będzie w dwóch różnych pakietach (do wyboru) tzn; pierwszy - to programy podstawowe TV 1, TV 2, Polonia, Polsat i Polonia 1 (TV Ex). Lokator chcąc oglądać te programy będzie musiał zapłacić za instalację gniazda odbioru indywidualnego w wysokości 216 zł w 24 ratach miesięcznych oraz opłatę konserwacyjną w wysokości 1,60 zł; drugi - to 23 programy, pakiet podstawowy, programy satelitarne i program lokalny, koszt instalacji 145 zł,

gniazdo odbioru indywidualnego do zapłaty w dwóch ratach oraz miesięczna opłata w wysokości 8 zł.

Są to propozycje dla domów wielorodzinnych i domków jednorodzinnych.

A co będzie, jeżeli ktoś nie zgodzi się na instalację gniazda odbioru indywidualnego? Trudno, będzie musiał kupić własną antenę pokojową. Wykładnia Sądu Najwyższego zdejmuje z administratora budynku obowiązek zabezpieczenia odbioru programów telewizyjnych swoim lokatorem.

Z chwilą przejścia sieci przez w.w. firmę jest ona odpowiedzialna za jakość programu oraz ilość odbieranych programów poprzez spisanie indywidualnych umów z odbiorcami.

Wiceprezes Zdzisław Goliński zapewnił, iż zarząd spółdzielni dołoży wszelkich starań, aby odbyło się to w sposób jak najmniej przykry dla odbiorców.

EUGENIUSZ DOBACZEWSKI

VII sesja Rady Miejskiej w Dąbrowie

Dąbrowa ma sekretarza

W czwartek 29 grudnia 1994 roku obradowała już po raz siódmy w tej kadencji Rada Gminy w Dąbrowie. Porządek sesji składał się z 13 punktów roboczych. Sekretarzem sesji został wybrany radny Edwin Mikulski. Uczestniczyło 16 na 18 radnych, prawie wszyscy sołtysi oraz zaproszeni goście. Całość sprawnie prowadził przewodniczący Rady Tadeusz Bialecki. Podjęto kilka istotnych uchwał (m.in. w sprawie gospodarki zasobami mieszkaniowymi). Uchwalono stawki czynszu za lokale mieszkalne.

Uchwalono zmiany w budżecie gminy na 1994 r., zdecydowano o przejęciu gruntu pod przystanek autobusowy w Szczepanowie oraz uregulowaniu należności za nabyty grunt pod oczyszczalnię ścieków w Dąbrowie.

Najistotniejszym punktem porządku obrad było powołanie sekretarza Urzędu

Gminy w Dąbrowie. Pani wójt mgr inż. Stanisława Lagowska ponownie przedstawiła kandydaturę mgr Haliny Sitarz. W wyniku tajnego głosowania Halina Sitarz została powołana na stanowisko sekretarza Urzędu Gminy w Dąbrowie. Uzyskała 12 głosów za, trzech radnych wstrzymało się, a jeden głos oddano nieważny. Od 2 stycznia 1995 roku pani sekretarz już urządzuje.

Informacji o pracy zarządu w okresie międzysesyjnym udzieliła pani wójt. Interpelacje, wnioski i zapytania radnych oraz odpowiedzi na nie, a także sprawy różne zakończyły te obrady. Poinformowano, że sesja zatwierdzająca budżet i uchwalająca różne podatki lokalne odbędzie się w styczniu. Na koniec członek komisji rewizyjnej spoza Rady Stanisław Brończyk przekazał Radzie życzenia noworoczne. PAWEŁ DOMAGALSKI

Stodoła ożywa

Jasiełka, które w ubiegłym roku wystawiały dzieci ze Szkoły Podstawowej w Gąsawie, w tym roku wzbogaciło o dodatkowe elementy. Na tle pięknego pejzażu zimowego, dzieci występowały w Święto Trzech Króli dwukrotnie. Na obydwu spektaklach sala była wypełniona po brzegi.

Spektakl odbył się w pięknie odnowionej sali. Być może *Stodoła* świecąca do tej pory pustkami, wypełni się niebawem gwarem dzieci, bowiem wójtowi oraz radnym bardzo zależy, aby Gminny Ośrodek Kultury tętnił życiem, a sala należała do tego ośrodka. MARIA WARD

♦ Z 13 na 14 stycznia 1995 r. odbędzie się rajd nocny, którego organizatorem jest KM PTTK w Kcyni oraz SKKT-PTTK przy Szkole Podstawowej nr 2 w Kcyni. Impreza rozpocznie się o godz. 23⁰⁰ na stacji PKP w Samostrzelu. Można zgłosić się na starcie wraz z wpisowym wynoszącym 2 (20.000) zł. Rajd odbędzie się bez względu na pogodę. (km)

Klasa Iy z LO w Żninie

Koncentracja na nauce

Klasa Iy z LO w Żninie uczestniczyła w dniach 6-8 stycznia w kursie skutecznej nauki zorganizowanym przez Ośrodek Marketingu i Rozwoju Pragmat z Poznania.

Roman Jarczyński - polonista, teolog i psycholog w jednej osobie uczył szybkiego i intensywnego czytania, technik notowania i zapamiętywania informacji oraz zapoznał słuchaczy z optymalnymi warunkami pracy umysłowej.

Osiemnastogodzinne zajęcia nauczyły także uczestników kursu cenić wiedzę, były bowiem płatne.

- Czy nie żał ci całego weekendu, spędzonego na nauce? - spytałem jedną z uczennic, Marię Jurek. - Nie, gdyż zwiększyłam szybkość czytania o 70% bez szkody dla rozumienia, nauczyłam się lepiej koncentrować, inaczej notować - usłyszałem w odpowiedzi.

Z uwagi na brak ogrzewania w budynku szkoły (patrz s. 1) zajęcia odbyły się w świetlicy Spółdzielni Mieszkaniowej. Po całonocnej wigilii wraz z wychowawczyniami i wykładowcą Jacka Kowalskiego była to następna udana impreza pozalekcyjna tej klasy. (dk)

Łabiszyniak innym głosem

Zarząd Miasta i Gminy Łabiszyn podjął decyzję o zaprzestaniu świadczenia bezpłatnych usług kserograficznych, w ramach których Stowarzyszenie Bezrobotnych i Osób Sympatyzujących wydawało biuletyn informacyjny *Łabiszyniak*. Na spotkaniu zarządu i stowarzyszenia w październiku 1994 r. ustalono, że biuletyn będzie wydawany wspólnie. Do współpracy nie doszło. Zarząd uznał, że informacje przekazywane społeczeństwu w *Łabiszyniaku* nie oddają rzeczywistych intencji i działań zarządu oraz Rady Miasta i Gminy. Postanowił wydawać biuletyn, który będzie opracowywany przez zespół redakcyjny przy Urzędzie Miasta i Gminy co miesiąc lub według potrzeb. Do wspólnego wydawania biuletynu i współpracy zarząd zaprasza przedstawicieli Stowarzyszenia Bezrobotnych i Osób Sympatyzujących w Łabiszynie. (rn)

Plany i budżet na 1995 rok Czynsz 65 groszy w mieście i 50 groszy na wsi za 1 metr² powierzchni

27 grudnia 1994 r. punktualnie o 10⁰⁰ sesję otworzył inż. Jan Adamski, przewodniczący Rady w Kcyni. Obecnych było 21 radnych oraz Zarząd na czele z burmistrzem Stefanem Świtalskim, soltysi i zaproszeni goście. Szczególnie serdecznie powitano członka Sejmiku Samorządowego Województwa i zarazem członka Rady Nadzorczej Wojewódzkiego Funduszu Ochrony Środowiska i Gospodarki Wodnej w Bydgoszczy mgr. inż. Mariana Łyska. Przyjęto protokół z poprzedniej sesji.

Interpelacje

Radny Wiktor Wojtas prosił Zarząd o udzielenie informacji odnośnie ściągania zadłużenia od kompleksu rolnego Chwaliszewo.

Radny Jan Adamski poruszył problem złej jakości wody w Kcyni i postulował o jak najszybsze rozpoczęcie prac nad jej uzdatnieniem do celów pitnych.

Głos burmistrza

Burmistrz Kcyni Stefan Świtalski przedstawił najważniejsze aspekty pracy Zarządu w okresie międzysesyjnym. Na trzech odbytych posiedzeniach praca Zarządu koncentrowała się na opracowaniu projektu budżetu na 1995 r. Ocenie poddano działalność przedszkoli i zakwestionowano, że względu na małą liczbę dzieci, ich istnienie na wsi; poczyniono przymiarki do ustalenia stawki czynszu. Burmistrz poinformował o wysłaniu do Rządu i Sejmu listu protestacyjnego w sprawie prowadzonej polityki mieszkaniowej, a szczególnie bardzo kontrowersyjnych dodatków mieszkaniowych.

Burmistrz przekazał zebranym informację o wszczęciu postępowania egzekucyjnego w stosunku do zadłużonego na rzecz gminy kompleksu rolnego Chwaliszewo-Tupadły oraz o sfinalizowaniu sprzedaży zabytkowego dworku w Żurawi koło Kcyni prywatnemu nabywcy. Poinformował też o zakończeniu budowy wodociągu Palmierowo-Głogowiec-Grocholiny i rozpatrywaniu ofert na budowę wodociągu Dobieszewo, obejmującego pięć wiossek południowo-zachodniej części gminy. Na koniec powiadomił radnych, iż przez listopad i grudzień w kcynskim urzędzie przeprowadzona została kontrola przez Rejonową Izbę Obrachunkową.

Głos przewodniczącego Rady

Przewodniczący Rady Jan Adamski potwierdził wypowiedź burmistrza odnośnie wszczęcia postępowania egzekucyjnego w stosunku do kompleksu rolnego Chwaliszewo. Decyzja władz samorządowych gminy była bolesna, ale niestety wobec obojętnego stanowiska przedstawicieli Agencji Własności Rolnej Skarbu Państwa z Bydgoszczy (wicedyrektor Smytry i zarządca Olejniczak) słuszną i ostateczną.

Następnie przewodniczący Rady przedstawił zamierzenia społeczno-gospodarcze gminy na lata 1995-98. Władze mają ambitne plany. Chcą wybudować wodociąg: w Dobieszewie i pięciu okolicznych wsiach; w Gromadnie - Nowej Wsi - Mieczkowie; w Sipiorkach - Studzienkach - Parlinie; w Kcyni na Strzelnicę oraz przeprowadzić modernizację stacji pomp w Kcyni i uzdatnić wodę. Pla-

nowane jest dokończenie budowy bloku przy ul. Młyńskiej i uzbrojenie terenu pod budownictwo przy ul. Witosa w Kcyni. Przewidywana jest modernizacja dróg wiejskich Elizewo - Szczepice; Nowa Wieś - Laskownica, a w mieście - ulic: Sienkiewicza, Garmcarskiej, Podgórnej, Okrężnej i Klasztornej. Uzupełnione zostanie oświetlenie w poszczególnych sołectwach oraz w Kcyni na odcinku dworzec PKS - CPN. Władze zamierzają rozpocząć budowę gminnego wysypiska śmieci i oczyszczalni ścieków lub podłączyć się do Szubina, Wapna.



Poczynione będą przygotowania do przejęcia przez gminę oświaty w 1996 r.; wbudowanie centralnego ogrzewania w szkołach w Palmierowie, Mycielewie i Sipiorkach oraz sali gimnastycznej w Dziewierzewie. Natomiast budowę sali widowiskowo-sportowej przy SP nr 2 w Kcyni przesunięto na następną kadencję. Na potrzeby sołectw przeznaczone będą budynki w Elizewie i Kaźmierzewie. Odbudowane zostanie boisko sportowe na Osiedlu Libelta w Kcyni. Władze gminy pomogą w remoncie Ośrodka Zdrowia w Kcyni i udziela dotacji na szpital w Szubinie. Przewidziany jest remont remizy strażackiej w Kcyni, naprawa i modernizacja sprzętu gaśniczego oraz oznakowanie ulic i dróg, uporządkowanie basenu i parku w Kcyni, dbanie o ogródek jordanowski. Przeprowadzone zostaną rozmowy w zakresie dalszej telefonizacji wsi oraz gazyfikacji sołectw.

Przewodniczący dodał, że plan opracowano na podstawie uwag radnych, soltysów i mieszkańców, oraz że będzie on przekazany wszystkim sołectwom.

W dyskusji radny Ryszard Bagnerowski ocenił słusność przedstawionych założeń rozwoju gminy na najbliższe lata.

Mgr inż. Marian Lysek uznał założenia rozwoju gminy za przemyślane, szczególnie w zakresie ochrony środowiska. Nakłaniał do złożenia wniosku o siedmioprocentowy kredyt (z możliwością jego umorzenia) właśnie w 1995 roku, kiedy preferowany będzie obszar zlewni Noteci, w którym leży gmina Kcynia. Złożył wszystkim obecnym najlepsze życzenia noworoczne.

W jawnym głosowaniu radni jednogłośnie podjęli uchwałę o działaniach i zadaniach gospodarczych gminy na II kadencję.

Projekt budżetu na 1995 rok

W tej kwestii głos zabrał burmistrz Stefan Świtalski. Uwzględniając wiele niewiadomych (wielkość subwencji, wielkość dodatku mieszkaniowego, stawka za 1 q żyta) i siedemnastoprocentową stopę inflacji projekt budżetu dla miasta i gminy Kcynia na 1995 r. zarówno po stronie dochodów, jak i wydatków, zamyka się kwotą 3.054.800 zł

(30.548.000.000 zł). Najwięcej pieniędzy pochłonie: opieka społeczna 680.000 zł (6.800.000.000 zł), administracja państwowa i samorządowa 593.000 zł (5.930.000.000 zł), gospodarka mieszkaniowa 474.100 zł (4.741.000.000 zł), gospodarka komunalna 242.500 zł (2.425.000.000 zł); kultura i sztuka 196.000 zł (1.960.000.000 zł), w tym na MGOK 120.000 zł (1.200.000.000 zł); drogi 111.200 zł (1.112.000.000 zł); OSP 100.000 zł (1.000.000.000 zł); samorządność 50.000 zł (500.000.000 zł), oświata 30.000 zł (300.000.000 zł); kultura fizyczna i sport 25.800 zł (258.000.000 zł); policja 2.000 zł (20.000.000 zł). Rezerwa budżetowa wyniesie 30.000 zł (300.000.000 zł).

Burmistrz poinformował też, że wartość majątku gminy Kcynia wynosi 4.900.000 zł (49.000.000.000 zł).

Stawki za czynsz

W kolejnym punkcie programu sesji zastępca burmistrza Józef Wojtalak przedstawił główne założenia ustawy o najmie lokali i o dodatkach mieszkaniowych. Zaproponował Radzie dwie strefy czynszu regulowanego maksymalnego:

- strefa miejska 65 groszy za 1 m² powierzchni (6500 zł)
- strefa wiejska 50 groszy za 1 m² powierzchni (5000 zł).

Za brak każdego z pięciu elementów komunalnych (centralne ogrzewanie, gaz, woda, kanalizacja, ślepa kuchnia) obniża się stawkę o 10%. Czyli obniżka może sięgnąć 50% stawki.

Za lokal socjalny proponowany jest czynsz 15 groszy za 1 m² powierzchni (1500 zł).

Radny Jan Kurant krytycznie wypowiedział się o ustawie. Stwierdził m.in., że w swoim założeniu miała pobudzić budownictwo mieszkaniowe, a w gruncie rzeczy przyczynia się do upokorzenia ludzi, rodzi spekulacje, a pieniądze zamiast na remonty będą skierowane na prace związane z dodatkowym zatrudnieniem.

W głosowaniu jawnym 19 radnych głosowało za przyjęciem proponowanych stawek, 2 radnych głosowało przeciw, nikt nie wstrzymał się od głosu.

Komisja Mieszkaniowa

Powołany został skład Komisji Mieszkaniowej: Wiktor Wojtas (przewodniczący), Jan Wilczyński, Czesław Heftowicz, Piotr Rusin, Tomasz Szczepaniak i dodatkowo z każdego sołectwa soltys, a z Kcyni - przewodniczący Komitetu Osiedlowego.

VI sesja Rady Miejskiej w Szubinie

Spory o budżet. Estetyka miasta, alkohol i kultura. Czynsze za mieszkania

28 grudnia w świetlicy wiejskiej w Ciężkowie odbyła się VI sesja Rady Miejskiej w Szubinie. W obradach uczestniczyło 26 radnych. Z proponowanego porządku debaty został zdjęty punkt dotyczący zasad gospodarowania mieszkaniowym zasobem gminy. Remigiusz Kasprzak wykazał, że treść przygotowanej uchwały w tej sprawie jest zbyt szczupła i nie zawiera wielu istotnych elementów.

Porządek obrad został poszerzony o zmianę uchwały w sprawie uchwalenia budżetu gminy na 1994 r.

Interpelacje

Mariusz Makiela postulował, aby telekomunikacja zajęła się przewodami telefonicznymi wiszącymi nad drogą nr 5. *Druty mogą zostać zerwane przez przejeżdżające samochody. Ciemności panujące w mieście są niedopuszczalne - mówi radny - przez kilka dni ul. Kcyńska, Kościuszki i Paderewskiego były pozbawione oświetlenia. Należy podjąć działania, żeby znalazły się w budżecie środki (około 50.000 zł - 500.000.000 starych zł) na poszerzenie cmentarza przy ul. Nakielskiej.*

Lokatorzy zalegają z opłatami. Jak dotąd nie ma możliwości ściągnięcia należności. Bez zgody zarządcy wykrywają wnetki. Musimy powołać komisję przetargową - mówi Mariusz Makiela.

Powinniśmy dbać o estetykę miasta - stwierdza Andrzej Wrona. Targowisko przy ul. Bema jest sprawą zenująca dla Szubina.

Przymrozki zaskoczyły drogowców. Droga ze Szupów do Królikowa nie była posypana, trzeba dbać o bezpieczeństwo - mówi Adam Liszka.

Witold Maciejewski zgłosił wniosek o oznaczenie odcinka drogi przy ul. 3 Maja w Szubinie, tak aby można było skręcać w lewo.

Burmistrz Jan Iciak przedstawił sprawozdanie z działalności Zarządu. Omówił przebieg zebrań wyborczych w sołectwach i zarządach osiedli Samorządu Mieszkańców. Przewodniczący Rady Miejskiej Waldemar Szaliński zdał relację z działalności między sesjami. Poinformował, że w styczniu zostanie ogłoszony przetarg na wydawanie Szubińskiego Pelikana.

Uchwały

Radni podjęli jednogłośnie uchwały w sprawie poręczenia kredytu zaciągniętego przez Przedsiębiorstwo Usług Miejskich PUMAK w Szubinie względem Rejonowego Biura Pracy w Żninie. Kredyt w wysokości 20.600 zł (206.000.000 zł) jest przeznaczony na zorganizowanie czterech nowych miejsc pracy dla bezrobotnych z terenu gminy Szubin. Jednogłośnie wprowadzono korektę do budżetu gminy na 1994 r.

Czynsz regulowany

Przewodniczący Komisji Gospodarki Komunalnej, Mieszkaniowej, Ładu i Porządku Publicznego Remigiusz Kasprzak zwrócił uwagę, że Ustawa o najmie lokali mieszkalnych i dodatkach mieszkaniowych, zawiera sporo elementów niewiadomych. Stawka bazowa czynszu regulowanego lokalu mieszkalnego została zaproponowana w wysokości 0,60 zł (6.000 zł). Jest to minimum, które powinno zabezpieczyć utrzymanie zasobów mieszkalnych w jako takiej kondycji. I kwartał 1995 roku pokaże, na ile ta stawka jest realna. Po upły-

Statut sołecki i osiedlowy

Radny Józef Wojtalak omówił niedawne zabrania wiejskie i wybory soltysów. Na zebraniach, mimo przeciętnej frekwencji, przejawiała się troska mieszkańców o dobro wsi i poprawę warunków. Byłym soltysom Stefanowi Luczakowi z Chwaliszewa i Andrzejowi Stachowiakowi ze Słupowej podziękowano za długoletnią pracę (wykaz wszystkich soltysów gminy Kcynia przedstawiły Pałuki nr 52/94).

Radni jednogłośnie uchwalili statut dla sołectw i rad osiedli.

Wolne głosy

Radny Ryszard Bagnerowski mówił o pracy w Sejmiku Samorządowym Województwa, na obradach którego przedstawił problemy Kcyni w zakresie budowy dróg i obwodnicy, telefonizacji i wodociągów.

Radny Jan Polewczyński podziękował Radzie i Zarządowi za przekazanie liceum, obchodzącemu w 1995 r. 50-lecie istnienia, 1.000 zł (10.000.000 zł).

Radny Józef Boruta zaapelował do soltysów o tworzenie na terenie sołectw wart przeciwpożarowych, gdyż coraz częściej zdarzają się na wsi świadome podpalenia.

Radny Jacek Kowalski skrytykował działania Agencji Własności Rolnej Skarbu Państwa w Bydgoszczy przyczyniające się do zadłużenia i upadłości kompleksu rolnego Chwaliszewo-Tupadły. Uzyskał słowną aprobatę kcynskiej Rady w staraniach o dalsze istnienie kompleksu.

Po trzech godzinach obrad burmistrz Stefan Świtalski i przewodniczący Rady Jan Adamski złożyli wszystkim obecnym na sali życzenia noworoczne.

JÓZEF MAROSZ

wie tego czasu, jeśli zaistnieje taka konieczność, zostanie wprowadzona korekta - mówi Remigiusz Kasprzak.

Przeprowadzona analiza wpływów i kosztów wykazała, że według aktualnych stawek czynsz najmu pokrywa koszty eksploatacji i napraw w około 30%. Pozostałe 70% stanowi dotacja z budżetu gminy. Na koniec I półrocza 1994 r. koszt eksploatacji (bez wywozu nieczystości stałych i płynnych) wyniósł 111.829 zł i 68 gr (1.118.296.800 zł), a przypisany czynsz - 33.513 zł i 14 gr (335.131.400 stare zł), 31 października 1994 r. były to odpowiednio kwoty: 198.570 zł i 34 gr (1.985.703.400 zł) i 55.386 zł i 35 gr (553.863.500 zł). Na podstawie tych danych uznano, że stawki czynszu powinny być podwyższone minimum o 300%.

23 głosami za, przy 3 wstrzymujących się rada podjęła uchwałę określającą stawki czynszu regulowanego.

Stawkę bazową czynszu regulowanego za 1 m² powierzchni użytkowej lokalu mieszkalnego ustalono w wysokości 0,60 zł (6.000 zł). Za powierzchnię użytkową uznano powierzchnię wszystkich pomieszczeń znajdujących się w tym lokalu, bez względu na ich przeznaczenie i sposób używania, tj. pokoi, kuchni, spiżarni, przedpokoi, alków, holi, korytarzy, łazienek i innych pomieszczeń służących mieszkalnym i gospodarczym potrzebom najemcy. Nie uważa się za powierzchnię użytkową lokalu mieszkalnego powierzchnię balkonów, tarasów, loggi, antresol, szaf i schowków w ściankach, pralni, suszarni, strychów, piwnic i komórek gospodarczych.

Proponowane dochody z tytułu czy-

Jak minął rok?

Uważam, że był to rok pewnego przełomu w związku z wyborami samorządowymi. Nowa Rada obdarzyła mnie zaufaniem, wybierając ponownie burmistrzem.

Przyznaję, iż ponowny wybór utwierdził mnie w przekonaniu, że to co dotychczas robiłem ma sens i znajduje uznanie nie tylko u radnych poprzedniej kadencji, ale również u nowej reprezentacji naszej gminnej społeczności.

Radni drugiej kadencji zdają sobie sprawę z potrzeby kontynuacji zadań rozpoczętych przez poprzedników: inwestycje ekologiczne, budowa wodociągów na wsi, telefonizacja, budowa dróg, a jednocześnie wysuwają nowe koncepcje dotyczące rozwoju gminy poprzez agroturystykę, powołanie Fundacji Ekologicznej, stworzenie pozytywnego wizerunku gminy na zewnątrz.

Mają również świadomość obowiązków ciążących na gminie w związku z przejściem szkół podstawowych, wdrażaniem polityki mieszkaniowej, opieką społeczną.

Do najważniejszych osiągnięć w ubiegłym roku zaliczyłbym odciecie ścieków płynących do Małego Jeziora. Właśnie od realizacji tego zadania możemy rozpocząć myślenie o gminie w innych zupełnie kategoriach. Teraz możemy pozwolić sobie na plany bardziej przyszłościowe. Dotyczyć one będą turystyki, ale nie tylko.

Musimy zdać sobie sprawę, że gmina Żnin ze względu na swoje szczególne położenie może i musi stać się atrakcją dla turystów krajowych i zagranicznych. Powinno to w znacznym stopniu poprawić sytuację materialną jej mieszkańców. Należy

pamiętać o firmach, które już funkcjonują na terenie gminy, ponieważ one zapewniają mieszkańcom miejsca pracy, ale jednocześnie trzeba sobie uzmysłowić, iż nowe miejsca pracy można tworzyć jedynie przez stworzenie optymalnych warunków dla wszystkich, którzy chcą tu inwestować.

W aspekcie dotychczasowego doświadczenia zdobytego na stanowisku burmistrza, moim największym zmartwieniem jest fakt nierozróżniania przez większość społeczeństwa zadań ciążących na poszczególnych szczeblach władzy. Większość mieszkańców utożsamia decyzje podejmowane przez władze centralne z dokonaniami władz samorządowych.

Mieszkańcy najczęściej oceniają politykę władz przez pryzmat własnych, zdecydowanie pogarszających się warunków materialnych. Jednak sytuacja ekonomiczna poszczególnych rodzin zależy głównie od decyzji i polityki władz centralnych.

Zauważam, iż stopniowa transformacja, która dokonuje się na płaszczyźnie ekonomicznej, wymusza również inne myślenie o sobie, roli państwa i roli gminy. Dlatego jestem optymistą.

Mam nadzieję, że Nowy Rok przyniesie korzystne zmiany odczuwalne przez mieszkańców naszej gminy. Czekam na nim dużo trudnych zadań - dlatego liczę na pomoc i współdziałanie nowo wybranej Rady Gminy. Mieszkańcom gminy życzę wszystkiego najlepszego.

Niech Nowy Rok będzie lepszy od minionego.

burmistrz Żnina
LESZEK JAKUBOWSKI

Jak minął rok?

Pozostało po nim wiele miłych wspomnień, ale też wiele spraw do załatwienia.

Stanowisko wójta pełnię od ostatnich wyborów samorządowych, czyli pół roku. Decydując się na to stanowisko postawiłem sobie poprzeczkę wysoko. Spraw do załatwienia było w minionym roku bardzo dużo, a pieniędzy na wszystko nie wystarczyło.

Jednym z podstawowych zadań było rozpoczęcie budowy kolektora ściekowego na odcinku Żnin-Gąsawa. Prace w tym zakresie rozpoczęto w październiku 1994 r. i są obecnie kontynuowane.

Zakończono budowę wodociągu we wsiach Annowo-Wiktorowo na odcinku 11.070 mb. Dokonano modernizacji wodociągu w Gąsawie. Pobudowano wodociąg w Piastowie i Rozalinowie na odcinku 2.690 mb.

Zgodnie z przyjętymi zadaniami gospodarczymi na 1994 r. modernizację i budowę dróg wykonano w 100%. Pobudowano m.in. drogi w Szelejewie, Chomiędzy Szlacheckiej oraz odcinek Annowo-Laski.

Przeprowadzono wiele prac remontowych i modernizacyjnych w obiektach gminnych oraz oświatowych. Wyremontowano salę widowiskową (siódola w Gąsawie), świetlicę w Nowej Wsi Pałuckiej i Pniewach. Przeprowadzono remonty szkół w Gogółkowie, Szelejewie, Godawach i Gąsawie. Udzielono też drobnej pomocy ośrodkom zdrowia w Gąsawie i Laskach Wielkich.

Przed nami nowy 1995 rok. Głównym zadaniem jest doprowadzenie ko-

lektora ściekowego do Gąsawy i częściowe jej skanalizowanie. Inne zadania i cel, jaki sobie stawiam, to zlikwidowanie problemu braku wody na wsiach. Jedyną wsią w gminie nie posiadającą wodociągu są Pniewy. Doprowadzenie do tej miejscowości wody sprawę zakończyć.

Bardzo ważnym problemem jest modernizacja sieci telefonicznej. W 1995 r. chciałbym, aby wymieniono centralę telefoniczną ręczną na automatyczną. Myślę, że tym samym zwiększy się ilość abonentów w gminie.

Będą budowane drogi i chodniki. Kontynuowany będzie remont szkoły w Gąsawie, jak również adaptowanie pomieszczeń gminnych dla szkoły podstawowej w Laskach Wielkich. Pozostałym placówkom oświatowym i ośrodkom zdrowia udzielona będzie pomoc w zakresie drobnych remontów i napraw.

Wszystkie te zadania mogą być realizowane w ramach posiadanych środków i pod warunkiem, że nie będziemy zaskakiwani ustawami typu: Ustawa o dodatkach mieszkaniowych.

Potrzeby są ogromne, wielokrotnie większe od możliwości.

Kończąc, chciałbym życzyć wszystkim mieszkańcom gminy Gąsawa samych radosnych dni, wielu sukcesów w życiu osobistym i zawodowym. Pragnąłbym móc w jak największym stopniu zaspokoić potrzeby mieszkańców gminy.

wójt Gąsawy
ZDZISŁAW KUCZMA
wysłuchala MARIA WARDA

Twój kawałek Europy

♦ Rada Gminy w Dąbrowie uchwałą z 29 grudnia 1994 r. poparła wniosek do Trybunału Konstytucyjnego Rady Miejskiej w Skierniewicach z 9 grudnia 1994 r. o zbadanie zgodności z Konstytucją art. 4, art. 39 ust. 2 i art. 45 ustawy z dnia 2 lipca 1994 r. o najmie lokali mieszkalnych i dodatkach mieszkaniowych oraz zgodności z prawem rozporządzenia Rady Ministrów z dnia 7 listopada 1994 r. w sprawie dotacji dla gmin na dofinansowanie wypłaty dodatków mieszkaniowych. (mj)

♦ 5 stycznia 1995 r. w Bydgoszczy Andrzej Pazderski, pracownik Urzędu Gminy i Miasta w Kcyni, jako jeden z trzech w województwie odznaczony został przez wojewodę bydgoskiego Złotym Medalem Za Zasługi dla Obronności Kraju. (jóm)

♦ 14 stycznia MGOKSiR w Barcinie organizuje w restauracji *Karmen* w Piechcinie koncert kołęd i pastorałek w wykonaniu Pawła Bączkowskiego. Bilety na koncert w cenie 3 (30.000) zł do nabycia w hali widowiskowo-sportowej w Barcinie oraz w Piechcinie w kiosku przy ul. Okrężnej. (is)

♦ 14 stycznia o godz. 10⁰⁰ w sali posiedzeń Urzędu Miasta i Gminy w Barcinie odbędzie się IX sesja Rady Miejskiej. (is)

♦ 17 stycznia o godz. 18⁰⁰ w salce Urzędu Miejskiego w Janowcu odbędzie się zebranie mieszkańców, na którym dokonają oni wyboru organu pomocniczego samorządu Rady Osiedlowej na kadencję 1995-98. W zebraniu tym uczestniczyć będzie burmistrz Antoni Przedborski. Zaprasza on wszystkich, dla których nie są obce problemy miasta i jego mieszkańców. (cz)

♦ Telekomunikacja Polska S.A. zawiadomi, że do końca stycznia br. wymienione zostaną wszystkie aparaty telefoniczne na żetony. W ich miejscu znajdą się aparaty na kartę magnetyczną. (js)

♦ W dniach 13-14 stycznia redakcja *Pałuk* w pełnym składzie udaje się do Łowicza na zaproszenie redakcji *Nowego Łowiczana*, tygodnika lokalnego, który organizuje spotkanie poświęcone kwestiom odpowiedzialności prawnej gazety. (dk)

nszu najmu z uwzględnieniem wyposażenia technicznego lokali:

- 1) miasto
 - mieszkanie o pełnym standardzie 9730 m² x 0,63 zł (6.300 zł) = 6.129 zł 9 gr (61.299.00 zł)
 - mieszkanie wyposażone tylko w WC i łazienkę 1316 m² x 0,57 zł (5.700 zł) = 750 zł 12 gr (7.501.200 zł)
 - mieszkanie wyposażone tylko w WC 330 m² x 0,54 zł (5.400 zł) = 178 zł 20 gr
 - mieszkania wyposażone tylko w instalację wodno-kanalizacyjną 8455 m² x 0,51 zł = 4312 zł 5 gr.

- 2) poza granicami administracyjnymi miasta:
 - mieszkania o pełnym standardzie 650 m² x 0,60 zł = 390 zł
 - mieszkania wyposażone tylko w instalację wodno-kanalizacyjną 3351 m² x 0,48 zł = 1608 zł 48 gr.
- Łącznie (miesięcznie) 13.368 zł 75 gr.

Sprzedaż alkoholu

Zmiana uchwały w sprawie ustalenia dla gminy Szubin liczby punktów sprzedaży napojów zawierających powyżej 4,5% alkoholu podzieliła radnych.

Edwin Koenig zdecydowanie

sprzeciwił się zwiększeniu punktów sprzedaży alkoholu. *Grozi to społeczeństwu, zwiększamy liczbę alkoholiczków* - mówi radny.

Odmienne stanowisko zajął Witold Maciejewski. Radny uważa, że ograniczanie punktów jest niezasadne. Opowiada się za zwiększeniem działalności profilaktycznej.

Burmistrz Jan Iciak argumentuje, że wszystkie stacje benzynowe mają prawo sprzedaży alkoholu. Większość stacji na terenie woj. bydgoskiego sprzedaje alkohol. Limit 65 punktów został rozdysponowany. Wpływają wnioski składane przez osoby, które uruchomiły działalność gospodarczo-handlową.

Mariusz Makiela jest za tym, aby nie ograniczać punktów. Radnego bulwersują spożywający piwo w miejscach do tego nie przeznaczonych - m.in. przed sklepami, do których trudno wejść. Poprzez Straż Miejską należy ukrócić ten proceder.

- Czy ktoś z państwa ma problemy z kupnem alkoholu? - pyta Jan Kucharski. Im większa bieda, tym więcej się pije.

Po dłuższej dyskusji 15 głosami za, przy 6 przeciw i 5 wstrzymujących się radni zwiększyli do 80 liczbę

punktów sprzedaży alkoholu na terenie miasta i gminy Szubin.

Budżet gminy na 1995 r.

Przewodniczący Komisji Oświaty, Kultury, Sportu, Zdrowia i Opieki Społecznej Janusz Brzeźka zaproponował wprowadzenie korekty do budżetu na rok przyszły. Pomoc dla szpitala w Szubinie należy wyznaczyć w wysokości 100 000 zł (1 mld. starych zł). Do proponowanych 60.000 zł (600 mln. zł) należy dołożyć 40 000 zł (400 mln. zł) z pieniędzy przeznaczonych na Szubiński Dom Kultury i Rejonową Bibliotekę Publiczną.

- W ciągu roku będziemy mogli wspierać te placówki - mówi radny.

Przewodniczący Komisji Rewizyjnej Tomasz Wachowiak jest za przyznaniem dotacji 60 000 zł (600 mln. zł) na szpital. Proponuje, aby z nadwyżek w 1995 r. dodatkową kwotę przekazać służbie zdrowia.

Leszek Jurek w imieniu Komisji Rolnictwa, Ochrony Środowiska, Handlu i Usług opowiedział się za wariantem określonym w budżecie. Podobnego zdania jest Remigiusz Kasprzak.

Przewodniczący Komisji Gospodarki Komunalnej, Mieszkaniowej, Ładu i Porządku Publicznego zwraca uwagę, że budżet będzie wymagał korekt.

Przewodniczący Komisji Budżetu, Finansów i Rozwoju Gospodarczego Jan Kucharski przychylił się do propozycji Janusza Brzeźki.

Leszek Gutkowski informuje o krytycznej sytuacji w Ochotniczej Straży Pożarnej. Przeznaczenie 52 000 zł (520 mln. zł) na utrzymanie OSP w gminie, zaspokoi tylko w 10% potrzeby tych jednostek. Powinno to ulec radykalnej zmianie - mówi radny.

Budżet składa się z dochodów i wydatków. Nic nie mówimy o dochodach. Zgłaszam wniosek o równoległe uchwalenie podatków na 1995 r. - mówi Ignacy Pogodziński. Radny odwołuje brak wariantów w przygotowanym budżecie.

Witold Maciejewski wnioskuję, aby w przyszłym budżecie (na 1996 r.) utworzyć fundusz sołecki.

Prezes Kujawsko-Pałuckiego Towarzystwa Kulturalnego w Szubinie i dyrektor Rejonowej Biblioteki Publicznej Bronisław Roga jest zaniepokojony zdejmowaniem 40 000 zł (400 mln. zł) z funduszy przeznaczonych na bibliotekę i Szubiński Dom Kultury. Jest podobnie, jak w poprzednich latach.

- Jak komuś trzeba zabrać, to wiadomo, z kultury - mówi Bronisław Roga. Podkreślił służebną rolę, jaką pełnią te placówki wobec społeczeństwa. Zwrócił uwagę na zubożenie ludności - wielu osób nie stać na zakup lektur.

- Realizujemy szersze cele, a nie tylko podajemy książki. Pełnimy rolę społeczno-kulturalną - mówi Mirosław Rzeszowski, pracownik biblioteki.

Dyrektor SzDK Zbigniew Sabaciński zwraca uwagę, że SzDK to: Kraina Uśmiechu, Wiejski Dom Kultury w Rynarzewie, miesięcznik *Pelikan*, Muzeum Ziemi Szubińskiej, te-

lewizja osiedlowa i Dom Kultury w Szubinie. Należy rozwijać osiągnięty poziom.

- Obcinając budżet, o rozwoju nie ma mowy - mówi dyrektor.

Jan Kucharski uznał, że należy zmienić technikę przygotowania budżetu. Odczuwa brak sesji roboczej.

Andrzej Wrona zaproponował zabrać 40 000 zł (400 mln. zł) z inwestycji.

- Pracuję w takiej firmie, do której kandydatów będę miał multum, jeżeli nie będzie się dbało o kulturę - mówi dyrektor Zakładu Poprawczego w Szubinie.

Po długiej dyskusji radni większością głosów opowiedzieli się za przekazaniem 100 000 zł (1 mld zł) na szpital. 200 000 zł (200 mln. zł) zostało odpisane z inwestycji, a po 10 000 zł (100 mln. zł) z biblioteki i SzDK.

Uchwała budżetowa z poprawką została przyjęta jednogłośnie.

Budżet gminy na 1995 r. został ustalony w wysokości 4 996 535 zł (49.965.350.000 zł) - dochody i 6 036 445 zł (60.364.450.000 zł) - wydatki.

Niedobór budżetowy zostanie pokryty z nadwyżki budżetowej z lat ubiegłych 324 044 zł (3.240.440.000 zł), kredytów i pożyczek 1 000 000 zł (10 mld. zł).

Burmistrz Jan Iciak odpowiedział na zgłoszone interpelacje.

Podziękowania samorządowi złożyli: Andrzej Hejnicki, dyrektor Zespołu Ekonomiczno-Administracyjnego Szkół Miasta i Gminy Szubin, za pomoc placówkom oświatowym oraz dyrektor ZOZ Marek Domżała za wspieranie budowy szpitala.

Przewodniczący rady Waldemar Szaliński podziękował Marii Ebert oraz członkiniom Koła Gospodyń Wiejskich w Ciężkowie za przygotowanie ostatniej sesji w 1994 r. Następnie uczestnicy złożyli sobie wzajemnie życzenia noworoczne.

RYSZARD NOWICKI

Tabela ocynszowania mieszkań

Stan wyposażenia mieszkań w instalacje	Baza %	Położenie budynku		Położenie lokalu w budynku	
		w granicach admin. miasta	poza granicami admin. miasta	korzystne ²	niekorzystne ³
mieszkanie z instalacją c.o., wod.-kan., łazienka i WC ¹	100%	+5%	-5%	-	-5%
1. za brak co	-10%				
2. za brak łazienki	-5%				
3. za brak WC	-5%				
4. za brak instalacji wodociągowej	-10%				

1. Jeżeli najemca na własny koszt wyposażył własny lokal mieszkalny w urządzenia sanitarne (łazienka, WC) nie powoduje to podwyższenia stawki czynszu z tego tytułu

2. Dotyczy mieszkań usytuowanego na 1 i 2 piętrze w budownictwie wielokondygnacyjnym

3. Dotyczy mieszkań strychowych

8 stycznia 1995 r. cała Polska żyła Wielką Orkiestrą Świątecznej Pomocy. W tym roku zbierano pieniądze na aparaturę i leki dla dzieci chorych na nowotwory. Dzięki wpłaconym na ten cel przez Polaków pieniądzom, będzie można uratować życie kilku tysiącom dzieci. Udziału w tej imprezie nikt nie proponuje, nikt nie dzwoni "z województwa" czy "z gminy", aby coś zorganizować. Trzeba się włączyć samemu. O tych, którzy to zrobili piszemy poniżej.

Kcynia

Krawaty z różnych epok

Już w piątek, 6 stycznia, w murach keyńskiego liceum zaczęła grać Wielka Orkiestra Jurka Owsiaaka.

Zorganizowano giełdę przedmiotów i rzeczy, zbierano pieniądze. Na wspaniałej aukcji licytowano przedmioty uzyskane od nauczycieli - m.in. atrakcyjne czarne lakierki z lat 60-tych, czy też krawaty z różnych epok.

Największe emocje wzbudziła sprzedaż-licytacja oryginalnego plakatu z autentycznym podpisem Jurka Owsiaaka.

Po godzinie plakat sprzedano za sumę 102,80 (1.028.000) zł, a kupiła go klasa Ic i przekazała szkole. Wieczorem od-

była się dyskoteka. Licealiści z Keyni zebrali 225,28 (2.252.828) zł.

W mroźne przedpołudnie 8 stycznia keyńska drużyna harcerska wyszła na ulice miasta, by kwestować wraz z całą Polską: Beata Wasila i Mariusz Grzegorzewski (LO Kcynia) oraz Ewelina Kaczorowska (SP nr 1) wraz z harcerzami uzbierały 1.292,42 (12.924.162) zł.

Razem Kcynia na rzecz dzieci z chorobami nowotworowymi przekazała 1.517,69 (15.176.990) zł i sporą ilość srebrnej biżuterii (kolczyki, łańcuszki, pierścionki, wisioriki).

Wielka Orkiestra Świątecznej Pomocy gra w Keyni nadal.

JÓZEF MAROSZ
KATARZYNA MACIEJEWSKA

♦ 22 stycznia Wielka Orkiestra Świątecznej Pomocy zagra w Szubinie. (m)

♦ Podajemy konto Wielkiej Orkiestry Świątecznej Pomocy: BIG SA Warszawa 420013-56658001 Wielka Orkiestra Świątecznej Pomocy 02-301 Warszawa, ul. Grójecka 20b m 10, tel - fax 220457. (mj)

Żnin

Rock i młodzież

W Żniniu głównym punktem programu był koncert w Żnińskim Domu Kultury o godz. 16⁰⁰. Na scenie wystąpiły zespoły grające różne odmiany rocka i bluesa. Na koncercie przeważali młodzi ludzie, którzy chcieli wesprzeć wielki cel i przeżyć miłą zabawę. Na powitanie w roli gospodarza wystąpił żniński zespół *Orion*, potem trzy kapele z Bydgoszczy: *Flipper*, *Let's Go* i *Karuzela*.

W trakcie koncertu do ŻDK powracali uczniowie żnińskich szkół średnich i zawodowych, którzy w różnych punktach miasta zbierali pieniądze na Wielką Orkiestrę Świątecznej Pomocy.

Dzięki odwiedzinom w domach oraz kweście na ulicach miasta zebrano razem 3.383,05 (33.830.500) zł, 3 dolary i 10 koron szwedzkich. Z tego 182,82 (1.828.250) zł i 2 dolary zebrano w Gąsawie, a 433.500 zł otrzymały dzieci ze Szkoły Podstawowej nr 1 w Żniniu.

W czasie koncertów najpierw tylko nieliczna grupa bawiła się przy scenie, inni trochę baraszkowali w środku. Szczególnie miłej zabawy dostarczyła wszystkim *Karuzela* - trio z Bydgoszczy. Podobali się chyba najbardziej, gdyż grali dość zróżnicowaną muzykę, podrywali wszystkich do zabawy grając czadowego rock'a - *Led Zepelin*.

Po koncertach gości publiczność

zyczyła sobie ponownie występu grupy *Orion*. Oni zakończyli całą imprezę i po czterech godzinach zabawa dobiegła powoli końca.

Na zakończenie organizatorzy podali informację o stanie kasy, i podziękowali dyrekcji ŻDK oraz dyrekcjom żnińskich szkół: LO, LE, LM, nauczycielom: Sławomirowi Chojnackiemu, Krzysztofowi Kosmowskiemu, Joannie Marczewskiej, Annie Marosz, Jacekowi Owsianemu oraz pani Annie Kmiećkowiak. Organizatorzy skierowali słowa wdzięczności także do wszystkich samorządów szkolnych oraz do żnińskiego oddziału PCK za wypożyczenie puszek.

Tak w telegraficznym skrócie wygląda III Finał Wielkiej Orkiestry Świątecznej Pomocy w Żniniu. Wszystko się udało i szkoda tylko, że nie przyjechały dwie zapowiadane bydgoskie kapele (*GMG* i *Graffiti*). Żnin wysłał już pieniądze na konto Orkiestry. Dary spływać będą praktycznie przez cały rok i wówczas spotykamy się na IV finale ... i na kolejnym... i tak do końca świata.

MARCIN DOBIES
PS. I o jeden dzień dłużej! (dk)

wielka orkiestra
świątecznej
pomocy

Dąbrowa 356 (3.558.600) zł
Kcynia 1.517 (15.176.990) zł
Barcin 3.150 (31.503.000) zł
Żnin 3.383 (33.830.500) zł

Dąbrowa

Prosto z pożaru

Choć już trzeci finał, to w Dąbrowie był pierwszym. Cała akcja została zorganizowana z inicjatywą naczelnika miejscowej jednostki Ochotniczej Straży Pożarnej, druha *Władysława Domagalskiego*. Przy organizacji pomogli prawie wszyscy druhowie tej jednostki, którzy także od godz. 8⁰⁰ rano (po nocnym pożarze) ubrani w galowe mundury, do

ków, grał tylko na instrumentach klawiszowych trzeci członek - *Mieczysław Kwiatkowski*. Podobno nie ma jednak tego złego, co by na dobre nie wyszło i do akcji włączył się drugi zespół, *Echo* z Dąbrowy, który grał w składzie: *Ewa Paluch* - solistka, *Sławek Paluch* - saksofon, *Bogdan Paluch* - instrumenty klawiszowe.

Do grania włączył się także czło-

do Bydgoszczy. Do tej kwoty, w poniedziałek rano dołożono jeszcze 20,00 (200.000) zł i tym samym wpłacono 355,86 (3.558.600) zł.

Po zakończeniu koncertu i całej akcji, było widać ogólne zadowolenie zarówno organizatorów, jak i uczestników.

- Do zobaczenia za rok - powiedzieli sobie wszyscy. Sie ma!
PAWEŁ DOMAGALSKI

Barcin

Dzieci - dzieciom

Wielka Orkiestra Świątecznej Pomocy rozpoczęła grać w Barcinie już w grudniu. Podczas koncertu *Eleni* 0,50 (5.000) złotych z każdego biletu przeznaczony został na ten cel. Dzięki temu zebrano 350 (3.500.000) zł.

Kolejną akcją zorganizowała SP nr 2 w Barcinie, która 5 stycznia przygotowała *Mini Playback Show* w i dyskotekę. Na tych imprezach zebrano 476,70 (4.767.000) zł.

Podczas finału, który miał miejsce w hali widowiskowo-sportowej w Barcinie, oprócz występu dzieci oraz zespołu muzycznego *Debiut*, zorganizowano licytację prac dziecięcych, z których uzyskano ponad 250 (2.500.000) zł. W trakcie występu dzieci działające w ramach TPD sprzedawały wykonane przed siebie koperty uzyskując 50 (500.000) zł. Łącznie na terenie gminy zebrano 3.150 (31.503.000) zł.

IGOR STRÓŻYKIEWICZ

Okiem kwestującego

O kilka słów poprosiliśmy jednego z tych, którzy zbierali tego dnia pieniądze - Pawła Sreberskiego, przewodniczącego Samorządu Szkolnego w Zespole Szkół Mechanicznych w Żniniu.

Arkadiusz Majszak: - Jak przebiegała akcja zbiórki pieniędzy?

Paweł Sreberski: - Akcja przebiegała w sposób bardzo zorganizowany. Mieliśmy 10 identyfikatorów od Jurka Owsiaaka. Każda osoba miała wytyczone swoje ulice, gdzie zbierała pieniądze. Ludzie dość spontanicznie wrzucali datki.

- Podczas zbierania pieniędzy rozmawialiście także z ludźmi. Co sądzili na temat akcji Jurka Owsiaaka?

- Większość ludzi była bardzo zadowolona z tej akcji, lecz zdarzały się wyjątki. Takim wyjątkiem była starsza kobieta, która niedowierzając nam stwierdziła jednoznacznie, że pieniądze zbierane przez kwestujących są przeznaczone na ich prywatne potrzeby. Ks. Rafał z kościoła Najświętszej Maryi Panny podbiegł do kwestujących i oznajmił, że zbieramy na wille i samochody dla ludzi związanych z Wielką Orkiestrą Świątecznej Pomocy.

Spotkaliśmy się także z pozytywną opinią księdza proboszcza z kościoła św. Floriana, który duchowo przyłączył się do naszej akcji.

- Jak oceniasz ilość zebranych pieniędzy?

- Uważam, że dużo, gdyż zakładałem, że będzie dobrze, gdy zbierzemy 1000-1500 (10-15.000.000) zł. Jednak suma przeszła nasze oczekiwania.

- Co sądzisz o koncercie w ŻDK?
- Szczerze powiedziałem, że

lem się, gdyż organizatorzy zapowiadali, że wystąpi sześć zespołów, a wystąpiły tylko trzy i jeden ze Żnina. *Graffiti* niestety zagrali w Bydgoszczy, a później prowadzili audycję radiową, a *GMG* nie przyjechali z powodu choroby jednego z członków.

- Jak podsumowałbyś akcję Wielkiej Orkiestry Świątecznej Pomocy w Żniniu?

- Było dobrze, ale mogło być lepiej. Zabrakło zebrania się wszystkich ludzi, jak w innych miastach, w jednym miejscu (np. na Rynku), by móc tam zbierać pieniądze. A tak musieliśmy czekać, gdy ludzie wychodzili z kościoła. Myślę, że w przyszłym roku będzie lepiej.

- Oby. Dzięki za rozmowę

z PAWEŁM SREBERSKIM
rozmawiał ARKADIUSZ MAJSZAK

OSOBY, KTÓRE KWESTOWAŁY W ŻNINIE NA WIELKĄ ORKIESTRĘ ŚWIĄTECZNEJ POMOCY:

LO - Monika Smużyńska, Celina Karaś, Kinga Szymczak, Ola Głogowska, Edyta Kasprowska, Magda Dolska, Karolina Nadolska, Magda Strzyż, Natalia Żychlińska, Marianna Mikulska, Agata Malikowska, Joanna Wielgosz, Justyna Molenda, Ewa Mrówczyńska, Joanna Kusz, Joanna Kozłowska, Joanna Skibińska

ZSM - Paweł Sreberski, Remigiusz Napierała, Radosław Pichlacz, Maciej Łabędzki, Waldemar Łuczak, Leszek Wesolowski, Jarosław Jaślikowski, Waldemar Wawrocki, Piotr Brzeziński, Marek Strzeliński.

ZSZ - Magdalena Kuczak, Karolina Wiśniewska, Katarzyna Rogowska, Agnieszka Krakowiak, Sylwia Horka, Joanna Kotlarska i Małgorzata Plewa



Organizatorzy po zakończonej akcji około godziny 18.15

godz. 13⁰⁰ kwestowali w całej wsi.

Po krótkim odpoczynku i ogrzaniu się w siedzibie jednostki, od godz. 14⁰⁰ kwestowali w sali Urzędu Gminy, gdzie miał grać zespół *Meteor* z Parłina. Z powodu usprawiedliwionej nieobecności dwóch jego człon-

nek Młodzieżowej Drużyny Pożarniczej - *Sebastian Dąbek*, który, jak na swój wiek, radził sobie na instrumentach klawiszowych zupełnie nieźle. Bawiono się świetnie, ale czas upływał i nadeszła oczekiwana chwila liczenia tego, co zostało zebrane.

Do tej czynności poproszono panią wójt Urzędu Gminy *Stanisławę Lagowską*, która uczestniczyła w imprezie, soltysa wsi *Dąbrowa Leona Sobkowiaka*, kasjerkę Banku Spółdzielczego w Dąbrowie *Danutę Kotlarek*, skarbnika jednostki OSP Dąbrowa *Zygmunta Dąbka* oraz piszącego.

Mimo pewnych braków i niewłaściwego się zakładów pracy (Gminna Spółdzielnia *Samopomoc Chłopska*, Spółdzielnia Rolników Indywidualnych *Rolnik*, itp.) zebrano 335,86 (3.358.600) zł. Pieniądze przekazano kasjerce banku, skąd w poniedziałek zostały przelane na konto sztabu akcji

Banku Spółdzielczego w Żninie lub w Urzędzie Pódczłowym na rachunek bieżący budżetu Gminy. Podatnicy z terenu gminy mogą ponadto wpłacić podatek do rąk miejscowego sołtysa.

§ 3
Wykonanie uchwały zleca się Zarządowi Miejskiemu w Żninie z dnia 22 grudnia 1993 r. w sprawie wprowadzenia zwolnień od podatku od środków transportowych.

§ 5
Uchwała wchodzi w życie z dniem ogłoszenia i ma zastosowanie począwszy od roku podatkowego 1995.

przewodniczący Rady Miejskiej Fabian Heinrich

Uchwała nr VI/54/94 Rady Miejskiej w Żninie z dnia 29 grudnia 1994 r. w sprawie: obniżenia niektórych stawek podatku od środków transportowych.

Na podstawie art. 10 ust. 2 ustawy z dnia 12 stycznia 1991 roku o podatkach i opłatach lokalnych (Dz. U. nr 9 poz. 31 z późn. zm.)

Rada Miejska uchwala, co następuje:

§ 1
1. Obniża się stawki podatku od środków transportowych określone w § 1 rozporządzenia Ministra Finansów z dnia 7 grudnia 1994 r. w sprawie podatku od środków transportowych (Dz. U. nr 132 poz. 676).

2) w pkt. 11 w lit. d) z kwoty 63 zł do kwoty 48 zł.

2. Obniża się stawki określone w § 1 rozporządzenia Ministra Finansów z dnia 7 grudnia 1994 roku w sprawie podatku od środków transportowych (Dz. U. nr 132 poz. 676) dla pojazdów wyposażonych w katalizatory:

1) w pkt. 3:
a) w lit. a) z kwoty 38 zł do kwoty 30 zł
b) w lit. b) z kwoty 69 zł do kwoty 60 zł
c) w lit. c) z kwoty 87 zł do kwoty 78 zł
d) w lit. d) z kwoty 138 zł do kwoty 120 zł
e) w lit. e) z kwoty 217 zł do kwoty 195 zł
f) w lit. f) z kwoty 366 zł do kwoty 330 zł
g) w lit. g) z kwoty 566 zł do kwoty 504 zł
h) w lit. h) z kwoty 764 zł do kwoty 687 zł
2) w pkt. 4:
a) w lit. a) z kwoty 178 zł do kwoty 156 zł
b) w lit. b) z kwoty 38 zł do kwoty 30 zł.

3. Obniżki stawek określone w ustawie 2 pkt. 1 i 2 przysługują wyłącznie pod warunkiem posiadania wpisu w dowodzie rejestracyjnym pojazdu.

§ 2
Wykonanie uchwały powierza się Zarządowi Miejskiemu.

§ 3
Uchwała wchodzi w życie z dniem ogłoszenia z mocą obowiązującą od 1 stycznia 1995 roku.

przewodniczący Rady Miejskiej Fabian Heinrich

Uchwała nr VII/55/94 Rady Miejskiej w Żninie z dnia 29 grudnia 1994 r. w sprawie: zmiany uchwały nr XIII/129/91 Rady Miejskiej w Żninie z dnia 21 czerwca 1991 r. w sprawie: lokalizacji handlu obwoźnego w Żninie, ogłoszenia wysokości dziennych stawek opłaty targowej i sposobu jej poboru oraz ogłoszenia regulaminu targowiska wprowadza się następujące zmiany:

1) pkt. II otrzymuje brzmienie:
Opłata dzienna za jedno stanowisko na Placu Zamkowym wynosi:
a) dla handlu obwoźnego - 1,30 zł
b) dla pozostałego handlu - 6,50 zł

§ 2
Wykonanie uchwały powierza się Zarządowi Miejskiemu.

§ 3
Uchwała wchodzi w życie z dniem ogłoszenia z mocą obowiązującą od 1 stycznia 1995 roku.

przewodniczący Rady Miejskiej Fabian Heinrich

Uchwała nr VI/56/94 Rady Miejskiej w Żninie z dnia 29 grudnia 1994 r. w sprawie: wysokości stawek podatku od posiadania psów, terminów płatności i sposobu jego poboru.

Na podstawie art. 18 ust. 2 pkt. 8, art. 40 ust. 1, art. 41 ust. 1 ustawy z dnia 8 marca 1990 r. o samorządzie terytorialnym (Dz. U. nr 16 poz. 95 z późn. zmianami) art. 14 pkt. 1-4 ustawy z dnia 12 stycznia 1991 r. o podatkach i opłatach lokalnych (Dz. U. nr 9 poz. 31 z późn. zmianami)

Rada Miejska uchwala, co następuje:

§ 1
1. Wysokość stawek podatku od posiadania psów wynosi:
1) od pierwszego psa, którego właściciel zameldowany jest w budynku jednorodzinnym - 7,50 zł
2) od każdego następnego psa, którego właściciel zameldowany jest w budynku jednorodzinnym - 14,50 zł
3) od każdego psa, którego właściciel zameldowany jest w budynku wielomieszkanowym - 14,50 zł

2. Podatek pobiera się w połowie stawek określonych w ust. 1, jeżeli obowiązek uiszczenia podatku powstał w drugiej połowie roku.

3. W przypadku, gdy posiadanie jednego psa wolne jest od opodatkowania z mocy ustawy, przy opodatkowaniu drugiego psa ma zastosowanie stawka określona w ust. 1 pkt. 2.

§ 2
Zwalnia się z podatku od posiadania psów rolników indywidualnych posiadających gospodarstwo rolne na terenie gminy Żnin.

§ 3
Podatek płatny jest z góry bez wzwania w terminie do dnia 31 marca każdego roku, względnie dwóch tygodni od dnia nabycia psa.

§ 4
1. Podatnicy z terenu miasta uiszczają podatek w kasie Urzędu Miejskiego lub Banku Spółdzielczego w Żninie.

Uchwała nr VI/57/94 Rady Miejskiej w Żninie z dnia 29 grudnia 1994 r. w sprawie: umorzenia pożyczki udzielonej Zespołowi Opiekł Zdrowotnej w Żninie.

Na podstawie art. 18 ust. 1 ustawy z dnia 8 marca 1990 r. o samorządzie terytorialnym (Dz. U. nr 16 poz. 95 z późn. zm.)

Rada Miejska uchwala:

§ 1
Umorzyc kwotę 5,600 zł (56.000.000 starych zł) stanowiącą pozostałą część nie spłaconej pożyczki udzielonej Zespołowi Opiekł Zdrowotnej uchwałą Rady Miejskiej nr XXXX/336/93 z dnia 22 grudnia 1993 r.

§ 2
Wykonanie uchwały powierzyć Zarządowi Miejskiemu.

§ 3
Uchwała wchodzi w życie z dniem podjęcia.

przewodniczący Rady Miejskiej Fabian Heinrich

Uchwała nr VI/58/94 Rady Miejskiej w Żninie z dnia 29 grudnia 1994 r. w sprawie: określenia dziennych stawek opłaty miejscowej, zasad stosowania zwolnień i ulg w tej opłacie oraz terminu płatności i sposobu jej poboru.

Na podstawie art. 18 ust. 2 pkt. 8, art. 40 ust. 1, art. 41 ust. 1 ustawy z dnia 8 marca 1990 r. o samorządzie terytorialnym (Dz. U. nr 16 poz. 95 z późn. zm.), art. 17, art. 19 pkt. 1 lit. b, pkt. 2 i 3 ustawy z dnia 12 stycznia 1991 r. o podatkach i opłatach lokalnych (Dz. U. nr 9 poz. 31 z późn. zm.) oraz Rozporządzenia nr 13 wojewody bydgoskiego z dnia 26 sierpnia 1991 r. (Dziennik Urzędowy Województwa Bydgoskiego nr 18 poz. 133 z września 1991 r.)

Rada Miejska uchwala, co następuje:

§ 1
1. Stawkę opłaty miejscowej od osób fizycznych przebywających w celach wypoczynkowych, turystycznych lub zdrowotnych w miejscowościach: Żnin, Wójciszewo, Sobiejuchy, Wenecja, Chłoniąca, Książ, Wójcin ustala się za każdą dobę pobytu w wysokości - 0,50 zł.

Uchwała nr VII/59/94 Rady Miejskiej w Żninie z dnia 29 grudnia 1994 r. w sprawie: wprowadzenia opłaty administracyjnej za czynność urzędowe organów Rady Miejskiej.

Na podstawie art. 18 ust. 2 pkt. 8, art. 40 ust. 1, art. 41 ust. 1 ustawy z dnia 8 marca 1990 r. o samorządzie terytorialnym (Dz. U. nr 16 poz. 95 z późn. zm.), art. 19 pkt. 1 lit. c i pkt. 3 ustawy z dnia 12 stycznia 1991 r. o podatkach i opłatach lokalnych (Dz. U. nr 9 poz. 31 z późn. zm.)

Uchwała nr VI/62/94 Rady Miejskiej w Żninie z dnia 29 grudnia 1994 r. w sprawie: zmiany planie finansowym dla zadań z zakresu administracji rządowej zleconych gminie na 1994 rok.

Zmiany w planie finansowym dla zadań z zakresu administracji rządowej zleconych gminie na 1994 rok.

Dz.	Rozdz.	§	Treść	Zwiększenie w tys. zł
86	8616	89	Opieka społeczna	50.000
91	9142	88	Dodatki mieszkaniowe	50.000
97	9711	90	Dotacje celowe otrzymane z budżetu państwa na dofinans. własnych zadań bież. gminy	50.000
			Administracja państwowa i samorządowa	25.000
			Urzędy Wojewódzkie	25.000
			Dotacje celowe otrzymane z budż. państwa na fin. zadań bież. zleconych gminom	25.000
			Różne rozliczenia	21.721
			Subwencje ogólne dla gmin	21.721
			Subwencje ogólne z budż. państwa	21.721
			Razem zwiększenie dochodów	96.721

przewodniczący Rady Miejskiej Fabian Heinrich

Uchwała nr VI/62/94 Rady Miejskiej w Żninie z dnia 29 grudnia 1994 r. w sprawie: zmiany planie dochodów.

Zmiany w planie dochodów.

Dz.	Rozdz.	§	Treść	Zwiększenie w tys. zł
91	9142	88	Administracja państwowa i samorządowa	25.000
			Urzędy Wojewódzkie	25.000
			Dotacje celowe na finansowanie zadań zleconych gminom	25.000
			Razem zmiany w planie dochodów	25.000
91	9142	31	Wydatki	25.000
			Administracja państwowa i samorządowa	25.000
			Urzędy Wojewódzkie	8.000
			Materiały i wyposażenie	17.000
			Dotacje na inwestycje jedn. budżetowych	17.000
			Razem zmiany w planie wydatków	25.000

przewodniczący Rady Miejskiej Fabian Heinrich

Uchwała nr VII/60/94 Rady Miejskiej w Żninie z dnia 29 grudnia 1994 r. w sprawie: ustalenia na 1995 r. stawek podatku od nieruchomości.

Na podstawie art. 18 ust. 2 pkt. 8, art. 40 ust. 1, art. 41 ust. 1 ustawy z dnia 8 marca 1990 r. o samorządzie terytorialnym (Dz. U. nr 16 poz. 95 z późn. zm.), art. 5 ust. 1, art. 7 ust. 2 ustawy z dnia 12 stycznia 1991 r. o podatkach i opłatach lokalnych (Dz. U. nr 9 poz. 31 z późn. zm.)

Rada Miejska uchwala, co następuje:

§ 1
Stawki podatku od nieruchomości wynoszą:
1) od budynków mieszkalnych lub ich części za 1 m² powierzchni użytkowej - 0,15 zł
2) od budynków lub ich części związanych z prowadzoną działalnością gospodarczą inną niż działalność usługowa

Uchwała nr VI/62/94 Rady Miejskiej w Żninie z dnia 25 marca 1994 r. w sprawie: uchwalenia budżetu gminy na 1994 r.

Zmiany w planie dochodów na 1994 r.

Dz.	Rozdz.	§	Treść	Zwiększenie w tys. zł
86	8616	89	Opieka społeczna	50.000
91	9142	88	Dodatki mieszkaniowe	50.000
97	9711	90	Dotacje celowe otrzymane z budżetu państwa na dofinans. własnych zadań bież. gminy	50.000
			Administracja państwowa i samorządowa	25.000
			Urzędy Wojewódzkie	25.000
			Dotacje celowe otrzymane z budż. państwa na fin. zadań bież. zleconych gminom	25.000
			Różne rozliczenia	21.721
			Subwencje ogólne dla gmin	21.721
			Subwencje ogólne z budż. państwa	21.721
			Razem zwiększenie dochodów	96.721

przewodniczący Rady Miejskiej Fabian Heinrich

Uchwała nr VI/62/94 Rady Miejskiej w Żninie z dnia 25 marca 1994 r. w sprawie: uchwalenia budżetu gminy na 1994 r.

Zmiany w planie dochodów na 1994 r.

Dz.	Rozdz.	§	Treść	Zwiększenie w tys. zł
91	9142	88	Administracja państwowa i samorządowa	25.000
			Urzędy Wojewódzkie	25.000
			Dotacje celowe na finansowanie zadań zleconych gminom	25.000
			Razem zmiany w planie dochodów	25.000
91	9142	31	Wydatki	25.000
			Administracja państwowa i samorządowa	25.000
			Urzędy Wojewódzkie	8.000
			Materiały i wyposażenie	17.000
			Dotacje na inwestycje jedn. budżetowych	17.000
			Razem zmiany w planie wydatków	25.000

przewodniczący Rady Miejskiej Fabian Heinrich

Uchwała nr VI/62/94 Rady Miejskiej w Żninie z dnia 25 marca 1994 r. w sprawie: uchwalenia budżetu gminy na 1994 r.

Zmiany w planie dochodów na 1994 r.

Dz.	Rozdz.	§	Treść	Zwiększenie w tys. zł
86	8616	89	Opieka społeczna	50.000
91	9142	88	Dodatki mieszkaniowe	50.000
97	9711	90	Dotacje celowe otrzymane z budżetu państwa na dofinans. własnych zadań bież. gminy	50.000
			Administracja państwowa i samorządowa	25.000
			Urzędy Wojewódzkie	25.000
			Dotacje celowe otrzymane z budż. państwa na fin. zadań bież. zleconych gminom	25.000
			Różne rozliczenia	21.721
			Subwencje ogólne dla gmin	21.721
			Subwencje ogólne z budż. państwa	21.721
			Razem zwiększenie dochodów	96.721

przewodniczący Rady Miejskiej Fabian Heinrich

Uchwała nr VI/62/94 Rady Miejskiej w Żninie z dnia 25 marca 1994 r. w sprawie: uchwalenia budżetu gminy na 1994 r.

Zmiany w planie dochodów na 1994 r.

Dz.	Rozdz.	§	Treść	Zwiększenie w tys. zł
86	8616	89	Opieka społeczna	50.000
91	9142	88	Dodatki mieszkaniowe	50.000
97	9711	90	Dotacje celowe otrzymane z budżetu państwa na dofinans. własnych zadań bież. gminy	50.000
			Administracja państwowa i samorządowa	25.000
			Urzędy Wojewódzkie	25.000
			Dotacje celowe otrzymane z budż. państwa na fin. zadań bież. zleconych gminom	25.000
			Różne rozliczenia	21.721
			Subwencje ogólne dla gmin	21.721
			Subwencje ogólne z budż. państwa	21.721
			Razem zwiększenie dochodów	96.721

przewodniczący Rady Miejskiej Fabian Heinrich

Uchwała nr VI/62/94 Rady Miejskiej w Żninie z dnia 25 marca 1994 r. w sprawie: uchwalenia budżetu gminy na 1994 r.

Zmiany w planie dochodów na 1994 r.

Dz.	Rozdz.	§	Treść	Zwiększenie w tys. zł
86	8616	89	Opieka społeczna	50.000
91	9142	88	Dodatki mieszkaniowe	50.000
97	9711	90	Dotacje celowe otrzymane z budżetu państwa na dofinans. własnych zadań bież. gminy	50.000
			Administracja państwowa i samorządowa	25.000
			Urzędy Wojewódzkie	25.000
			Dotacje celowe otrzymane z budż. państwa na fin. zadań bież. zleconych gminom	25.000
			Różne rozliczenia	21.721
			Subwencje ogólne dla gmin	21.721
			Subwencje ogólne z budż. państwa	21.721
			Razem zwiększenie dochodów	96.721

przewodniczący Rady Miejskiej Fabian Heinrich

1) Inalność rolnicza lub leśna oraz do części budynków mieszkalnych zajętych na prowadzenie działalności gospodarczej za 1 m² powierzchni użytkowej - 5,55 zł

3) / od pozostałych budynków lub ich części za 1 m² powierzchni użytkowej

- a) garaże wolno stojące - 2,00 zł
- b) budynki letniskowe - 2,20 zł
- c) pozostałe budynki - 1,10 zł
- 4) od budowl - od ich wartości - 1,5%
- 5) od 1 m² powierzchni gruntów:

a) powierzonej z prowadzeniem działalności gospodarczej, z wyjątkiem związanych z budynkami mieszkalnymi - 0,19 zł

b) pozostałych - 0,01 zł.

Zwalnia się od podatku od nieruchomości poza wymienionymi w art. 7 ustawy o podatkach i opłatach lokalnych:

- a) powierzonej piwnic osób fizycznych z wyjątkiem przeznaczonych na mieszkanie, garaże oraz działalność gospodarczą,
- b) świetlice wiejskie, remizy strażackie, obiekty sportowe stanowiące własność gminy,
- c) placówki kulturalne podległe gminie.

§ 3

Podatnicy z terenu miasta uiszczają podatek od nieruchomości w kasie Urzędu Miejskiego lub w Banku Spółdzielczym w Żninie, natomiast podatnicy z terenu wiejskiego do rąk sołtysa, w Banku Spółdzielczym w Żninie lub w kasie Urzędu Miejskiego w Żninie.

§ 4

Wykonanie uchwały powierza się Zarządowi Miejskiemu.

§ 5

Uchwała wchodzi w życie z dniem ogłoszenia i ma zastosowanie począwszy od roku podatkowego 1995.

przewodniczący Rady Miejskiej
Fabian Heinrich

Uchwała nr VI/61/94
Rady Miejskiej w Żninie
z dnia 29 grudnia 1994 r.

w sprawie: wyboru członków Rady Nadzorczej Zespołu Zakładów Opieki Zdrowotnej w Żninie.

Na podstawie art. 18 ust. 2 pkt. 15 ustawy z dnia 8 marca 1990 r. o samorządzie terytorialnym (Dz. U. nr 16 poz. 95 z późn. zm.) oraz art. 45 ust. 1 pkt. 2 lit. b ustawy z dnia 30 sierpnia 1991 r. o zakładach opieki zdrowotnej (Dz. U. nr 91 poz. 408)

Rada Miejska
uchwała:

1. Wybrać na członków Rady Nadzorczej Zespołu Zakładów Opieki Zdrowotnej w Żninie spośród kandydatów następujące osoby:

radny Józef Jurkiewicz
radna Anna Siadak
radny Jerzy Śniadecki

2. Wykonanie uchwały powierza się Zarządowi Miejskiemu.

3. Uchwała wchodzi w życie z dniem podjęcia.

przewodniczący Rady Miejskiej
Fabian Heinrich

Uchwała nr VI/62/94
Rady Miejskiej w Żninie
z dnia 29 grudnia 1994 r.

zmieniająca uchwałę nr XXXII/354/94 Rady Miejskiej w Żninie w sprawie uchwalenia budżetu gminy na 1994 r.

Na podstawie art. 18 ust. 2 pkt. 4 ustawy z dnia 8 marca 1990 r. o samorządzie terytorialnym (Dz. U.

nr 16 poz. 95 z późn. zm.), art. 8 ustawy z dnia 5 stycznia 1991 r. - Prawo budżetowe (Dz. U. z 1993 r. nr 72 poz. 344)

Rada Miejska
uchwała, co następuje:

§ 1

1. W uchwale nr XXXII/354/94 Rady Miejskiej w Żninie z dnia 25.03.1994 r. w sprawie uchwalenia budżetu gminy na 1994 r. zmienionej uchwałami:

- Nr VII N/361/94 z dnia 28 kwietnia 1994 r.
- Nr XXXIII/368/94 z dnia 27 maja 1994 r.
- Nr II/9/94 z dnia 4 sierpnia 1994 r.
- Nr III/24/94 z dnia 22 września 1994 r.
- Nr V/41/94 z dnia 28 listopada 1994 r.

Rady Miejskiej w Żninie oraz uchwałami Nr 141/94 i 142/94 z dnia 27 czerwca 1994 r., Nr 10/94 z dnia 21 września 1994 r. oraz Nr 20/94 z dnia 26 października, Nr 31/94 z dnia 22 grudnia 1994 r. Zarządu Miejskiego wprowadza się następujące zmiany:

1) § 1 ust. 1 otrzymuje brzmienie:

Ustala się dochody budżetu gminy w wysokości 58.540.799 tys. zł zgodnie z załącznikiem nr 1 do uchwały w tym: dotacje celowe na zadania zlecone z zakresu administracji rządowej w wysokości 5.660.200 tys. zł zgodnie z załącznikiem nr 2

Wykonanie uchwały powierza się Zarządowi Miejskiemu.

§ 3

Uchwała wchodzi w życie z dniem ogłoszenia.

przewodniczący Rady Miejskiej
Fabian Heinrich

Załącznik nr 3 do uchwały nr VI/62/94 Rady Miejskiej w Żninie z dnia 29 grudnia 1994 r. zmieniającej uchwałę nr XXXII/354/94 Rady Miejskiej w Żninie z dnia 25 marca 1994 r. w sprawie uchwalenia budżetu gminy na 1994 r.

Zmiany w planie wydatków na 1994 r.

Dz. Rozdz.	§	Treść	Zwiększenie w tys. złotych	Zmniejszenie w tys. złotych
50	5613	Transport	21.721	
		Utrzymanie dróg publicznych gminnych	21.721	
70	7395	36 Usługi materialne		19.696.000
		Gospodarka komunalna		19.696.000
		Pozostała działalność		19.696.000
86	8616	72 Dotacje na fin. inwestyc.		50.000
		Opieka społeczna		50.000
		Dodatki mieszkaniowe		50.000
91	9142	22 Świadczenia społeczne		25.000
		Administracja państwowa i samorządowa		25.000
		Urząd Wojewódzki		25.000
		Materiały i wyposażenie		8.000
94	9495	72 Dotacje na fin. inwest. jed. budz.		17.000
		Finanse		304.000
		Pozostała działalność		304.000
		Odsetki		304.000
		Razem	96.721	20.000.000

przewodniczący Rady Miejskiej
Fabian Heinrich

Załącznik nr 4 do uchwały nr VI/62/94 Rady Miejskiej w Żninie z dnia 29 grudnia 1994 r. zmieniającej uchwałę nr XXXII/354/94 Rady Miejskiej w Żninie z dnia 25 marca 1994 r. w sprawie uchwalenia budżetu gminy na 1994 r.

Zmiany w planie zadań inwestycyjnych realizowanych w roku budżetowym 1994

Dział	Nazwa zadania	Zwiększenie w tys. zł	Zmniejszenie w tys. zł	Planowane nakłady po zmianie w tys. zł
70	Budowa kolektorów sanitarnych		19.696.000	4.304.000
91	Zakupy inwestycyjne	17.000		97.000
	Razem:	17.000	19.696.000	

przewodniczący Rady Miejskiej
Fabian Heinrich

Uchwały Rady Miejskiej Żnina Zarządzenia Burmistrza Ogłoszenia Zarządu Miasta Informacje do wiadomości mieszkańców

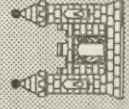

Uchwała nr VI/49/94
Rady Miejskiej
w Żninie

z dnia 29 grudnia 1994 r.

w sprawie: określenia stawek czynszu regulowanego za lokale mieszkalne.

Na podstawie art. 26 ustawy z dnia 2 lipca 1994 r. o najmie lokali mieszkalnych i dodatkach mieszkaniowych (Dz. U. nr 105, poz. 509 z 1994 r.), ustawy z dnia 7 lipca 1994 r. o denominacji złoto (Dz. U. nr 84, poz. 306 z 1994 r.) oraz art. 40 ustawy z dnia 8 marca 1990 r. o samorządzie terytorialnym (Dz. U. nr 16, poz. 95 z 1990 r.)

Rada Miejska w Żninie
uchwała, co następuje:

§ 1

1. Uchwała się następująca stawka bazową czynszu regulowanego za 1 m² powierzchni użytkowej lokalu mieszkalnego w wysokości 70 groszy.

2. Przez powierzchnię użytkową lokalu mieszkalnego w rozumieniu uchwały uważa się powierzchnię wszystkich pomieszczeń znajdujących się w tym lokalu bez względu na ich przeznaczenie i sposób użytkowania, tj. pokoi, kuchni, spiżarni, przedpokoju, alków, holi, korytarzy, łazienek oraz innych pomieszczeń służących mieszkalnemu i gospodarczym potrzebom najemcy.

Nie uważa się za powierzchnię użytkową lokalu mieszkalnego powierzchnie balkonów, tarasów, loggi, antresol, szaf i schowków w ścianach, pralni, suszarni, strychów, piwnic, klatek schodowych i komórek gospodarczych.

Wielkość powierzchni użytkowej lokalu ustala się na podstawie pomiaru w świetle wyprawionych przegród pionowych (ścian) przy zachowaniu innych zasad pomiaru powierzchni budynku we właściwej Polskiej Normie.

Wysokość stawki bazowej czynszu regulowanego za 1 m² powierzchni użytkowej lokalu mieszkalnego ulega podwyższeniu o procent wzrostu wskaźnika przeliczeniowego 1 m² powierzchni użytkowej lokalu mieszkalnego ustalonego przez Wojewodę Bydgoskiego za każdy okres półroczny, rozpoczynając od dnia 1 lipca 1995 r.

Wysokość czynszu określa załącznik do niniejszej uchwały.

§ 4

Zarządcy budynków są obowiązani w terminie miesiąca od daty wejścia uchwały w życie sporządzić aneksy do umów najmu wynikające ze zmiany przepisów i przekazać je najemcom lokali.

Uchwała wchodzi w życie z dniem 1 stycznia 1995 r. po uprzednim jej ogłoszeniu.

przewodniczący Rady Miejskiej
Fabian Heinrich

Uchwała nr VI/50/94
Rady Miejskiej
w Żninie

z dnia 29 grudnia 1994 r.

w sprawie: uchwalenia Regulaminu Organizacyjnego Urzędu Miejskiego w Żninie.

Na podstawie art. 33 ust. 2 oraz art. 40 ust. 2 pkt. 2 ustawy z dnia 8 marca 1990 r. o samorządzie terytorialnym (Dz. U. nr 16, poz. 95 z 1990 r. zm.)

Rada Miejska
stanowi, co następuje:

§ 1

1. Uchwała się Regulamin Organizacyjny Urzędu Miejskiego w brzmieniu przedstawionym przez Zarząd Miejski.

2. Treść regulaminu zawarta jest w załączniku nr 1 do niniejszej uchwały.

Uchyla się uchwałę Rady Miejskiej w Żninie z dnia 29 grudnia 1992 r. nr XXIII/264/92 w sprawie zmian w Statucie Gminy - Regulaminie Organizacyjnym Urzędu Miejskiego w Żninie.

Wykonanie uchwały powierza się Zarządowi Miejskiemu w Żninie.

Uchwała wchodzi w życie z dniem ogłoszenia.

przewodniczący Rady Miejskiej
Fabian Heinrich

Uchwała nr VI/51/94

Rady Miejskiej
w Żninie

z dnia 29 grudnia 1994 r.

w sprawie: udzielenia pełnomocnictw do reprezentowania Gminy Żnin przy składaniu oświadczenia woli o ustanowieniu Fundacji Ekologicznej.

Na podstawie art. 18 ust. 1 ustawy z dnia 8 marca 1990 r. o samorządzie terytorialnym (Dz. U. nr 16, poz. 95 z 1990 r. zm.)

Rada Miejska
uchwała:

§ 1

Upoważnić niżej wymienione osoby:

- 1. burmistrz Żnina inż. Leszek Jakubowski
- 2. radny Krzysztof Jóźwiak

do reprezentowania Gminy Żnin przy składaniu oświadczenia woli o ustanowieniu Fundacji Ekologicznej.

§ 2

Wykonanie uchwały powierzyć Zarządowi Miejskiemu.

Uchwała wchodzi w życie z dniem podjęcia.

przewodniczący Rady Miejskiej
Fabian Heinrich

Uchwała nr VI/52/94
Rady Miejskiej
w Żninie

z dnia 29 grudnia 1994 r.

w sprawie: reprezentacji Gminy Żnin na Zgromadzeniach Wspólników jednoosobowych spółek Gminy Żnin.

Na podstawie art. 18 ust. 1 w zw. z art. 31 ustawy z dnia 8 marca 1990 r. o samorządzie terytorialnym (Dz. U. nr 16 poz. 95 z późn. zm.)

Rada Miejska
uchwała:

§ 1

Upoważnić burmistrza Żnina do reprezentowania Gminy Żnin na Zgromadzeniach Wspólników jednoosobowych spółek Gminy Żnin.

§ 2

Wykonanie uchwały powierzyć Zarządowi Miejskiemu.

Uchwała wchodzi w życie z dniem podjęcia.

przewodniczący Rady Miejskiej
Fabian Heinrich

Uchwała nr VI/53/94
Rady Miejskiej
w Żninie

z dnia 29 grudnia 1994 r.

w sprawie: wprowadzenia zwolnień od podatku od środków transportowych.

Na podstawie art. 18 ust. 2 pkt. 8, art. 40 ust. 1, art. 41 ust. 1 ustawy z dnia 8 marca 1990 r. o samorządzie terytorialnym (Dz. U. nr 16 poz. 95 z późn. zmianami) art. 12 ust. 4 ustawy z dnia 12 stycznia 1991 r. o podatkach i opłatach lokalnych (Dz. U. nr 9 poz. 31 z późn. zmianami).

Rada Miejska
uchwała, co następuje:

§ 1

Zwalnia się od podatku od środków transportowych:

- 1. środki transportowe czasowo wyrejestrowane
- 2. środki transportowe będące w posiadaniu gminnych jednostek i zakładów budżetowych oraz Ochotniczych Straży Pożarowych.

§ 2

Podatnicy z terenu miasta Żnina uiszczają należny podatek w kasie Urzędu Miejskiego, w kasie

Telesfor Krygier - rolnik, społecznik, patriota

Drobna sylwetka Telesfora Krygiera jest dobrze znana mieszkańcom gminy Janowiec. Znają go też niemal wszyscy rolnicy starszego pokolenia w rejonie byłego powiatu żnińskiego: Rolnik w szóstym pokoleniu, składał urnę z sercem Marszałka Piłsudskiego na cmentarzu na Rossie, był więziony jako kulak w żnińskim więzieniu... Tydzień temu pan Telesfor obchodził 90-te urodziny.

Na świat przyszedł 3 stycznia 1905 roku w Posługowie. W rodzinnej wsi ukończył w 1916 roku 4 oddziały powszechnej szkoły niemieckiej, a następnie kształcił się przez 3 lata w trzemeszeńskim gimnazjum, pobierając m.in. naukę języka francuskiego, niemieckiego i łaciny.

W latach 1919-1922 ukończył szkołę rolniczą w Janowcu oraz roczny kurs praktyczny warzywnictwa, ogrodnictwa i sadownictwa w Kościanie. Tak solidnie przygotowany do zawodu rolnika, nieustannie pogłębiający swą wiedzę przez fachowe pisma, jako szósty następca rodu Krygierów od 1758 roku, objął w 1923 roku duże gospodarstwo rodzinne. Prowadził je wzorowo do 1940 roku, kiedy to został, jak wielu innych polskich rolników, usunięty ze swej zagrody. Pracował jako robotnik fizyczny w majątku Sarbinowo, u gospodarzy niemieckich w Welnie i Posługowie, w magazynie w Gnieźnie.

25 stycznia 1945 roku wrócił na swoje gospodarstwo i prowadził je do 1979 roku. Siódmym następcą rodu został syn **Marian**, który z dużym powodzeniem kontynuuje tradycje rodu Krygierów.

Telesfor Krygier w młodym wieku włączył się w nurt działalności społecznej. W 1923 roku był organizatorem Stowarzyszenia Młodzieży Polskiej w Posługowie i Koldrąbiu, w latach 1925-1930 był członkiem i prezesem Stowarzyszenia Młodzieży Robotniczej i Rzemieślniczej w Janowcu, współzałożycielem klubu sportowego i czynnym sportowcem (piłka nożna, lekkoatletyka, tenis stołowy, boks).

Pisał w latach 1928-1939 do *Pałaczanina*, *Ilustrowanego Kuriera Polskiego* i poznańskiej prasy rolniczej. W 1929 roku uczestniczył w Zlocie Młodzieży Katolickiej Europy w Pradze, a w 1933 w ogólnopolskich dożynkach w Spale. Dostał za zaszczytnego członka z sercem Marszałka Piłsudskiego na cmentarzu na Rossie w Wilnie w 1936 roku. Piastował funkcję sekretarza gminnego Towarzystwa Czytelni Ludowych w Janowcu i kółka rolniczego w Koldrąbiu. Bezpośrednio po okupacji stał się

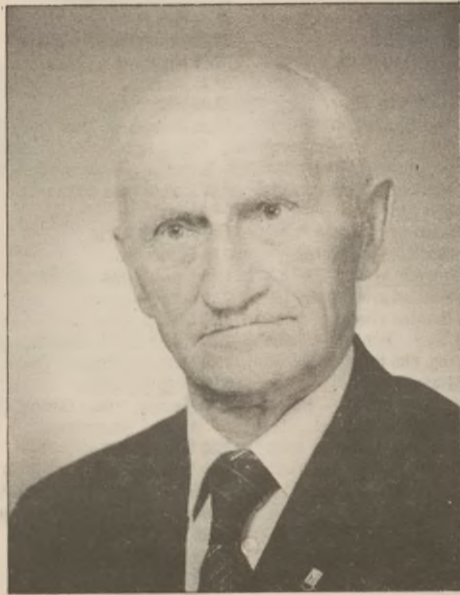

Telesfor Krygier

szermierzem spółdzielczości wiejskiej. W latach 1945-1950 był członkiem *Rolnika*, a następnie Gminnej Spółdzielni *Samopomoc Chlopska* w Janowcu, członkiem zarządu Spółdzielni Mleczarskiej w Żninie oraz członkiem Wydziału Powiatowego.

Nadszedł w końcu pamiętny dla rolników rok 1950. Władze powiatowe uznały go za wroga klasowego i odsunęły całkowicie od działalności społecznej, samorządowej i spółdzielczej. Był to dla niego prawdziwy cios. Jako kulak był krótko zamknięty w więzieniu Żninie.

Ożywczy wiatr październikowy 1956 roku wciągnął go ponownie w wir społecznikowski. Nie zaniebując gospodarstwa aktywnie udzielał się w Okręgowej Spółdzielni Mleczarskiej w Żninie (przewodniczący komisji rewizyjnej do 1989 r.), był radnym Powiatowej Rady Narodowej kadencji 1970-1973, długoletnim przewodniczącym rady nadzorczej Gminnej Spółdzielni w Janowcu. Po przekazaniu gospodarstwa rolnego nadal udzielał się w Spółdzielni Kółek Rolniczych.

Od 1946 roku był członkiem Polskiego Stronnictwa Ludowego. Od lat trzydziestych łączyła go bliska znajomość ze **Stanisławem Mikołajczy-**

kiem, który mieszkał w sąsiednim Międzyzlesiu i często bywał w Janowcu.

Telesfor Krygier bardzo lubił i nadal lubi pisać. Od 1935 do 1989 roku napisał 14 prac konkursowych o różnej tematyce, przede wszystkim spółdzielczej, za które otrzymał wyróżnienia i nagrody. Kilka z nich zostało opublikowanych w zbiorowych wydaniach. Od 1946 r. do chwili obecnej prowadzi codzienne zapiski swoich zajęć. W jego zbiorach znajdują się cenne pamiętki rodowe, parafialne i dotyczące kółka rolniczego. Można go słuchać w nieskończoność.

Cieszy się dobrym zdrowiem, z wdzięczną je ciąglemu ruchowi. Jeszcze teraz potrafi odbyć rowerem kilkunastokilometrową wycieczkę. Pomaga też w różnych pracach gospodarskich. W środowisku jest człowiekiem szanowanym, lubianym, cieszącym się olbrzymią sympatią, a przy tym nader skromnym i życzliwym. Wspólnie z żoną **Anastazją** (już nieżyjącą) wychowali troje dzieci, doczekał się sześciorga wnucząt i dwojga prawnucząt.

Do wielu życzeń, jakie otrzymał od najbliższej rodziny i przyjaciół w dniu 90-tych urodzin i imienin, dołącza się również redakcja *Paluk*.

Wszystkiego najlepszego, Zaczny Jubilat!

CZESŁAW CZULIŃSKI

Łabiszyn

Wieczór wigilijny

3 stycznia 1995 r. zarząd Klubu Seniora i Centrum Kultury, Rozrywki i Rekreacji w Łabiszynie zorganizowali wieczór wigilijny dla członków i osób im towarzyszących oraz zaproszonych gości. Honorowym gościem był zastępca przewodniczącego Rady Miejskiej **Wacław Ziółkowski**.

Część związaną z tradycją wigilijną i świętami Bożego Narodzenia prowadził przewodniczący Klubu Seniora **Jan Kotowski**. Dzielono się opłatkiem, składano sobie wzajemnie życzenia na Nowy Rok 1995, przede wszystkim życząc zdrowia, a emeryturę niechajby listonosz przynosił dwa razy w miesiącu. Śpiewano kolędy przy akompaniamencie grającego na organach, **Bogdana Fanslau**.

W czasie drugiej części spotkania odbył się Bal Noworoczny, który pro-

wadził **Stefanowi Kryszakowi** za współdziałanie w zorganizowaniu wieczoru wigilijnego i uczestnictwo.

Tradycyjny wieczór wigilijny w Bibliotece Publicznej Miasta i Gminy im. dr. Juliana Gerpe w Łabiszynie odbył się pod koniec grudnia 1994 r. Spotkanie zorganizowali pracownicy biblioteki i zarząd Koła Przyjaciół Biblioteki. Dzieci z Koła Miłośników Książki wystąpiły z kolędami - recytacją, śpiewem i grą na fletach. Uczestniczyli zaproszeni goście: przewodniczący Klubu Seniora **Jan Kotowski**, członkowie **Kółka Hafciarskiego**, a honorowym gościem była **Teresa Radzięda** - sekretarz gminy.

Kierownik biblioteki **Helena Lewandowska** przedstawiła dawne tradycje wigilijne, a pracowniczka biblioteki **Wiesława Flicińska** omówiła



wadził **Tadeusz Piekarski**, **Edmund Dobrosielski**, **Jerzy Brandt** oraz pan **Mudło**. Uczestnicy imprezy wspaniale się bawili przy muzyce i zastawionych stołach. Melodie walca, mazurka, poleczki wprowadzały w miły nastrój wszystkich obecnych. Tańczono, śpiewano i bawiono się do godz. 22⁰⁰, a na zakończenie odśpiewano *Wszystkie naszeienne sprawy*.

Podziękowano dyrektorowi Centrum Kultury, Rozrywki i Rekreacji

tradycje w Stanach Zjednoczonych Ameryki Płn.

Wieczór wigilijny upłynął miło i serdecznie przy choince z gwiazdą betlejemską. Dzielono się opłatkiem, spożywano smaczny poczęstunek, śpiewano kolędy i piosenki o Łabiszynie.

Uczestnicy imprezy wigilijnej na zakończenie życzyli sobie wzajemnie zdrowia, pomyślności dla bliskich i kraju. **ALINA WINIASZEWSKA**

76 rocznica Powstania Wielkopolskiego w Szubinie

11 stycznia w Rejonowej Bibliotece Publicznej w Szubinie o godz. 11⁰⁰ odbyła się prelekcja pt. *Powstanie Wielkopolskie na ziemi szubińskiej*, którą wygłosił mgr **Mirosław Bartoszek**. W bibliotece otwarto wystawę książek i publikacji pt. *Powstanie Wielkopolskie* oraz *Nie rzucim ziemi... - Powstanie Wielkopolskie* - w

oddziale dla dzieci.

W tym samym dniu o godz. 15³⁰ na cmentarzu odbył się apel i złożono kwiaty pod pomnikiem Powstańców Wielkopolskich. O godz. 18⁰⁰ rozpoczęła się msza św. za Ojczyznę w kościele p.w. św. Marcina w Szubinie.

W Szubińskim Domu Kultury odbędą się projekcje filmów o Powsta-

niu Wielkopolskim.

18 lutego w Rynarzewie w Wiejskim Domu Kultury (biblioteka) odbędzie się akademie z okazji 76 rocznicy Powstania Wielkopolskiego. Pod pomnikiem w Zamościu i na cmentarzu w Rynarzewie zostaną złożone wiązanki kwiatów.

RYSZARD NOWICKI

Nieznane fotografie z czasów Powstania Wielkopolskiego w Barcinie



Od historycznych wydarzeń Powstania Wielkopolskiego minęło kilkadziesiąt lat. W naszych domach są przechowywane nadal pamiętki, a wśród nich stare fotografie.

Na fotografii z lewej strony widzimy rannych powstańców wielkopolskich w otoczeniu sanitariuszek w Barcinie.



Fotografia z prawej przedstawia pierwszy wiec w niepodległej Polsce 1918/1919 r. w Barcinie.

O tych fotografiach nie wiemy, niestety, nic bliższego. Jeśli ktokolwiek z Czytelników dysponowałby informacjami dotyczącymi publikowanych zdjęć, prosimy o kontakt z redakcją *Paluk* (Żnin, Plac Wolności 7). (rm)

CZWARTEK 19.01

PROGRAM I

6.00 Kawa czy herbata?
8.00 "Oddział dziecięcy" - serial
8.30 Tut Turu - quiz
8.45 Gimnastyka
8.50 "Dziwny świat kota Filemona" - film anim.
9.00 Wiadomości
9.10 Mama i ja
9.25 Domowe przedszkole
9.50 Porozmawiamy o dzieciach
9.55 "Muzzy in Gondoland"
10.00 "Zespół adwokacki" - serial
10.50 Muzyczna Jedynka
11.00 Od niemowlaka do przedszkolaka
11.30 Nasze państwo - magazyn
11.55 Nasze państwo - aktualności
12.00 Wiadomości
12.10 Agrobiznes
12.15-14.50 Telewizja Edukacyjna:
12.15 Magazyn Notowań: Kura dla każdego; Jajko z własnego podwórka
12.40 "English and Arts" - "Sztuka teatru kukielkowego"
12.15 Opowieści Dziwnoluda - "Zuchy nad zuchami"
13.35 Summa... Po trzydziestu latach: Spotkanie ze Stanisławem Lemem - maj 1994 - "Milczenie kosmosu"
14.15 Spotkania z literaturą - Odejsz w tło... Kazimiera Włakowiczówna
15.00 Drgawy
15.30 Raj - magazyn młodzieżowy
15.55 Muzyczna Jedynka - Gorąca dziesiątka
16.00 "Moda na sukces" - serial
16.25 Dla młodych widzów: Moja szkoła
17.00 Teleexpress
17.20 Miliard w rozumie
17.45 Polska Kronika Ogórkowa
18.00 "Zespół adwokacki" - serial
19.00 Wieczorynka - "Pinokio"
19.30 Wiadomości
20.10 "Klub młodych miliarderów" (2-ost.) - film fab. prod. USA
21.40 Puls dnia
22.20 Zawsze po 21.
23.00 Wiadomości
23.20 "Niebezpieczne życie" - film fab. prod. australijskiej
0.50 "Podróż ikonograficzna - Męczeństwo św. Sebastiana" - film dok. prod. fr.
1.45 Zakończenie programu

BIURO RACHUNKOWE ATUT

Żnin, ul. Łośna 10, tel. 20-898
komputerowe prowadzenie ksiąg podatkowych, handlowych oraz ewidencji ryczałtowej / VAT, rozliczenia z Urzędem Skarbowym / ZUS-em, świadczymy usługi stałe i jednorazowe.

12.10 Agrobiznes
12.15 Telewizja Edukacyjna:
12.15 Magazyn Notowań
12.40 Czwartkowe spotkania z przyrodą:
12.40 Strzał w dziesiątkę
13.10 Zwierzęta świata: "Inwazja krabów" - serial dok. ang.
13.40 Przechłaj i morza - Amazonia
14.00 Strzał w dziesiątkę

14.10 Robinsonowie - Koniec epoki lodowcowej
15.00 Czad komando
15.30 Dla dzieci: Słowa, słówka i półsłówka
16.00 Dla młodych widzów: "Oddział dziecięcy" - serial ang.
16.25 "CRO" - serial anim. USA
17.00 Teleexpress
17.20 Filmidło
17.40 Rodzina rodzinie
18.05 "Doogie Howser, lekarz medycyny" - serial prod. USA
18.30 Magazyn katolicki
19.00 Wieczorynka
19.30 Wiadomości
20.10 "Niebezpieczne ujęcia" (5/20) - serial USA
21.05 Tylko w Jedyńce
21.50 Magazyn
22.10 Gliny
22.25 Pegaz
23.00 Wiadomości gospodarcze
23.15 Miniatury
24.00 "Komisarz Ambrosio" - włoski film fab.
1.25 Program muzyczny
2.00 Zakończenie programu

PROGRAM II

7.00 Panorama
7.10 Stare i nowe pieniądze
7.15 Sport telegram
7.20 Gość poranny
7.30 Nauka języka angielskiego
7.40 Muzyczne nowości Dwójki
8.00 Program lokalny
8.30 "Wszystko tylko nie miłość" - serial USA
9.00 Transmisja obrad Sejmu (w przerwie ok. 13.00 Panorama)
14.55 Powitanie
15.00 "Widget" - "A tobie co do tego" - serial anim. USA
15.30 Studio sport - Sportowe hobby
16.00 Zwierzęta wokół nas - Podaj łapę
16.30 Komuno wróc
17.00 "...i Inni. Rzecz o fikcji" - program literacki
17.30 Seans filmowy
17.55 Losowanie gier liczbowych Totalizatora Sportowego
18.00 Panorama
18.10 Program lokalny
19.00 Kolo fortuny - teleturniej
19.35 Wzrokowa lista przebojów
20.00 Bilans XX wieku
20.50 Sport telegram
21.00 Panorama
21.35 Ekspres reporterów
22.05 Studio Teatralne Dwójki: Antoine de Saint-Exupéry "Mały księż" - film dok.
23.15 "Kłopoty z istnieniem Henryka Etzenberga" - film dok.
24.00 Panorama
0.05 Franciszek Schubert - portret
1.20 Zakończenie programu

POLSAT

8.00 "Alwin i wiewiórki" - serial
8.30 Szczęśliwy rzut - teleturniej
9.00 "Sąsiedzi" - serial austral.
9.30 "Skrzydła" - serial USA
10.00 "Szpital miejski" - serial USA
10.50 "Popiół i diament" - film polski (1958)
12.30 Sport
13.30 4x4 Magazyn motoryzacyjny
14.00 Jesteśmy
14.30 Talia gwiazd
15.00 Sekrety - serial USA
16.00 Link Journal
16.30 Informacje
16.40 Gramy! - muzyka w TV Polsat
16.55 "Planetta Gilligana" - serial anim. dla dzieci
17.25 Szczęśliwy rzut - teleturniej
17.55 "Sąsiedzi" - serial australijski
18.30 Informacje
18.55 "Skrzydła" - serial USA
19.20 Plus minus - prog. publicystyczny
20.00 "Dallas" - serial USA
21.00 "Airwolf" - serial USA
22.00 Informacje
22.20 Sąd - magazyn prawniczy
22.50 Oskar - magazyn filmowy
23.20 "Chłopi" - film polski cz. 1 (1973)

CENY Z 10 STYCZNIA 1995 R. - W ZŁ/1 T

PRZEDSIĘBIORSTWA PRODUKCYJNO-HANDLOWE

	Sp. Rolnik Żnin	PZZ Żnin	Kedex Żnin	Ex-Rol Żnin	Mac-Tur Murezyn
saletra amon.	-	-	280	-	280
saletra wapn.-amon. z Mg 325	-	-	-	-	-
mocznik	-	340-400	-	340	340-400
salmag	-	300	-	300	300
saletrzak	-	300	-	300	300
flovit CI	-	380	-	380	-
NPK 6:16:26	470	-	-	-	-
NPK 14:10:18	470	-	-	-	-
NPK 21:08:11	486	-	-	-	-
superfosfat magn. 46%	-	480	-	-	-
polif. 8-24-24	-	460	460	460	460
polif. 15-15-15	-	-	-	400	-
polif. 6-20-30	-	-	-	450	-
polifoska 17-17-17	-	-	-	445	-
polimag	-	-	-	410	-
siarczak amon. luzem	-	80	-	-	-
siarczan amonu gran.	-	-	-	120	-
sól potas. luzem	-	250	-	-	-
wapno dolomitowe	-	30	-	-	-
agrofoska 24:24	-	410	-	-	-
agrofoska 21:32	-	430	-	-	-
amofoska 4:16:18	-	320	-	-	-
fosforan amonu 18:46	-	525	-	-	-

OPAL

miał	115-153	-	105	110
orzech	205-210	-	196	192
koszka	223-230	-	210	220
groszek	-	-	142	-
koks	290	-	-	275
węgiel brunatny	-	-	72	42

MAT. BUD.

cement	123	-	120	-
wapno	130	-	125	-
pustaki	-	-	-	1,40/szt.

MIESZANKI TRZODOWE

L	430	400	420	-
PW	450	-	440	-
T	-	-	360	-
PT-2	390	380	-	-
PP grouver	-	480	-	-

S-KONC. BIAŁKOWE

LP	750	-	660	-
Provit T	680	-	600	-
KT	-	-	500	-
L	960	1.000	-	-
LP	970	-	-	-
PW	-	1.030	-	-
PT-1	940	970	-	-
PT-2	930	960	-	-

MIESZ. DROB.

DK	490	-	500	-
DKA S	-	580	540	-
DJ	-	480	510	-
D	480	-	-	-

INNE

sól lizawka	-	-	3,50	-
Ekomix B (2 kg)	-	-	5,10	-
Ekomix D (2 kg)	-	-	4,80	-
Ekomix S (2 kg)	-	-	5,60	-

Koncentraty:

Prowit LP: GS Barcin - 520, Szybczyński Godawy - 560, Andrzejewska Łabiszyn - 590, GS Gąsawa - 610, GS Rogowo - 688, Nitka Oporowo - 700, Budex Rogowo - 700, Punkt sprzedaży Rynarzewo - 700, Bobrowski Łochowo - 740, GS Szubin - 750, Płonka Ojrzanowo - 820;
Prowit T: Andrzejewska Łabiszyn - 580, Nitka Oporowo - 640, Bobrowski Łochowo - 640, Przybyłowicz Skórki - 650, GS Szubin - 660, Punkt sprzedaży Rynarzewo - 688, Szybczyński Godawy - 720, Płonka Ojrzanowo - 720;
T: GS Barcin - 460;
L: PZZ Barcin - 1.000;
CJ: Krasoń Czewujewo - 644;
PT-1: PZZ Barcin - 1.070;
PT-2: PZZ Barcin - 960;
KKC: Nitka Oporowo - 500;
PW: Morawski Żurawia - 911, Szybczyński Godawy - 920, GS Rogowo - 973, Punkt sprzedaży Rynarzewo - 989, Skład Andrzejewska Łabiszyn - 1.000, GS Szubin - 1.000;

Superkoncentraty:

L: Morawski Żurawia - 844, Szybczyński Godawy - 900, Krasoń Czewujewo - 900, GS Rogowo - 902, Punkt sprzedaży Rynarzewo - 933, GS Szubin - 950, PZZ Zalesie - 990, PZZ Rogowo - 1.000, Przybyłowicz Skórki - 1.116;

Mieszanki paszowe:

T-1: Krasoń Czewujewo - 400;
T-2: Szybczyński Godawy - 675, GS Rogowo - 700, Krasoń Czewujewo - 750, Budex Rogowo - 770, Przybyłowicz Skórki - 900;
PT-2: PZZ Rogowo - 380, PZZ Zalesie - 380, Przybyłowicz Skórki - 390, Nitka Oporowo - 400, GS Szubin - 400;
L: Szybczyński Godawy - 360, GS Gąsawa - 370, GS Barcin - 390, PZZ Barcin - 400, PZZ Rogowo - 400, Krasoń Czewujewo - 400, PZZ Zalesie - 400, Andrzejewska Łabiszyn - 410, GS Rogowo - 410, Przybyłowicz Skórki - 410, Budex Rogowo - 420, Nitka Oporowo - 440, GS Szubin - 460, Płonka Ojrzanowo - 480;
PW: Szybczyński Godawy - 380, GS Barcin - 420, Andrzejewska Łabiszyn - 430, GS Rogowo - 432, Nitka Oporowo - 480, Przybyłowicz Skórki - 530;
P: GS Szubin - 480;
T: Szybczyński Godawy - 320, GS Gąsawa - 330, Bobrowski Łochowo - 372, PZZ Barcin - 380, Budex Rogowo - 420, Nitka Oporowo - 440, GS Szubin - 460, Płonka Ojrzanowo - 480;
PP grouver: Bobrowski Łochowo - 422, PZZ Zalesie - 480, Punkt sprzedaży Rynarzewo - 488, Krasoń Czewujewo - 490, Nitka Oporowo - 580;
PP: PZZ Barcin - 480;
CJ: GS Barcin - 380, Punkt sprzedaży Rynarzewo - 575;
DKM-1: GS Rogowo - 540;
DK: Budex Rogowo - 540, GS Barcin - 570, PZZ Barcin - 580;
DJ: GS Gąsawa - 400, Bobrowski Łochowo - 444, GS Barcin - 470, PZZ Barcin - 480, Andrzejewska Łabiszyn - 480, Przybyłowicz Skórki - 490, GS Szubin - 520, Punkt sprzedaży Rynarzewo - 530;
DK starter: Bobrowski Łochowo - 488, Nitka Oporowo - 600;
DK finisz: Przybyłowicz Skórki - 520, Nitka Oporowo - 560;

Inne dodatki

Śruta sojowa: Krasoń Czewujewo - 755;
Otręby pszenne: PZZ Barcin - 280, GS Szubin - 280, PZZ Zalesie - 280, Punkt sprzedaży Rynarzewo - 316;
Otręby żytnie: PZZ Barcin - 190;

Kupujesz? Poszukujesz? Sprzedajesz?
Ogłoszenie drobne to tylko 4,00 złotych.

Zapraszamy do naszych punktów przyjmowania ogłoszeń:

GĄSAWA: kwaciarnia w Rynku,
KCYNIA: sklep Rywał, Rynek 19,
WAPNO: GOK ul. Świerczewskiego 12,
ŻNIN: Sklep Majster ul. Kościuszki 1

CENY Z 10 STYCZNIA 1995 R. W ZŁ ZA 1 KG

ROLNIK SPRZEDAJE	ŻYW. WIEPRZ.		MACIORY	ŻYWIET WOL.		CIEŁĘTA	KROWY KL. 1	KROWY KL. 2	KROWY KL. 3
	KL. 1	KL. 2		KL. 1	KL. 2				
Bauza Januszkowo	2,80	-	2,00	2,27	-	-	-	-	-
Gigant Szubin	2,75	-	-	-	2,10	-	-	-	-
GS Barcin	2,75	-	-	-	-	-	-	-	-
GS Gąsawa	2,75	2,60	2,05	-	-	-	-	-	-
GS Kcynia	2,70	-	-	-	-	-	-	-	-
Bielecki-Jaślikowski Żnin	2,75	2,50	2,05	2,25	-	-	-	-	-
Jaślikowski-Najberg Żnin	2,75	2,50	2,00	-	-	-	-	-	-
Jaśliński Żnin	2,77	-	-	2,25	-	-	-	-	-
Jekiel Mąkoszyn	2,80	-	2,20	2,30	-	-	1,75	-	-
Kałeta Mycielewo	2,75	-	2,05	-	-	-	-	3,20	-
Kwieciński Żnin	2,75	-	-	2,25	-	-	-	-	-
Ławniczak Janowiec	2,75	-	-	2,20	-	-	-	-	1,70
Lewandowska Rogowo	2,75	2,50	2,00	2,20	1,95	-	-	-	1,70
Morawski Grochowiska	2,75	-	2,00	2,25	2,15	-	-	-	1,70
Makarewicz Rynarzewo	-	-	-	2,35	2,25	-	-	-	1,80
Pol-Tusz Jaroszewo	2,75	-	-	-	-	-	-	-	-
Rolmęs Łabiszyn	2,80	2,55	2,00	2,30	2,15	-	-	-	1,70
RSP Grochowiska	2,85	2,60	2,10	2,30	2,20	-	-	-	1,80
Turowski Dzielierzewo	2,75	2,65	-	2,30	2,00	1,80	-	-	1,65
Zawistowski W-owo	2,80	2,60	2,10	2,30	-	-	-	-	1,40

MYŚLISZ EKONOMICZNIE - CZYTAJ PAŁUCKI MAGAZYN ROLNICZY

współpraca ODR Minikowo

