Główni mordercy naszych lasów to: cementownia *Kujawy*, przemysł Janikowa oraz Mogileńskie Kopalnie Soli - czytaj na str. 3

PAŁUKI

NR 50

PISMO LOKALNE ROK IV /NR 147/ 16 GRUDNIA 1994 ISSN 1232-0951 INDEKS 322547 CENA 7000 ZŁ

Muzeum Ziemi Pałuckiej

Rzeźby inspirowane tradycją

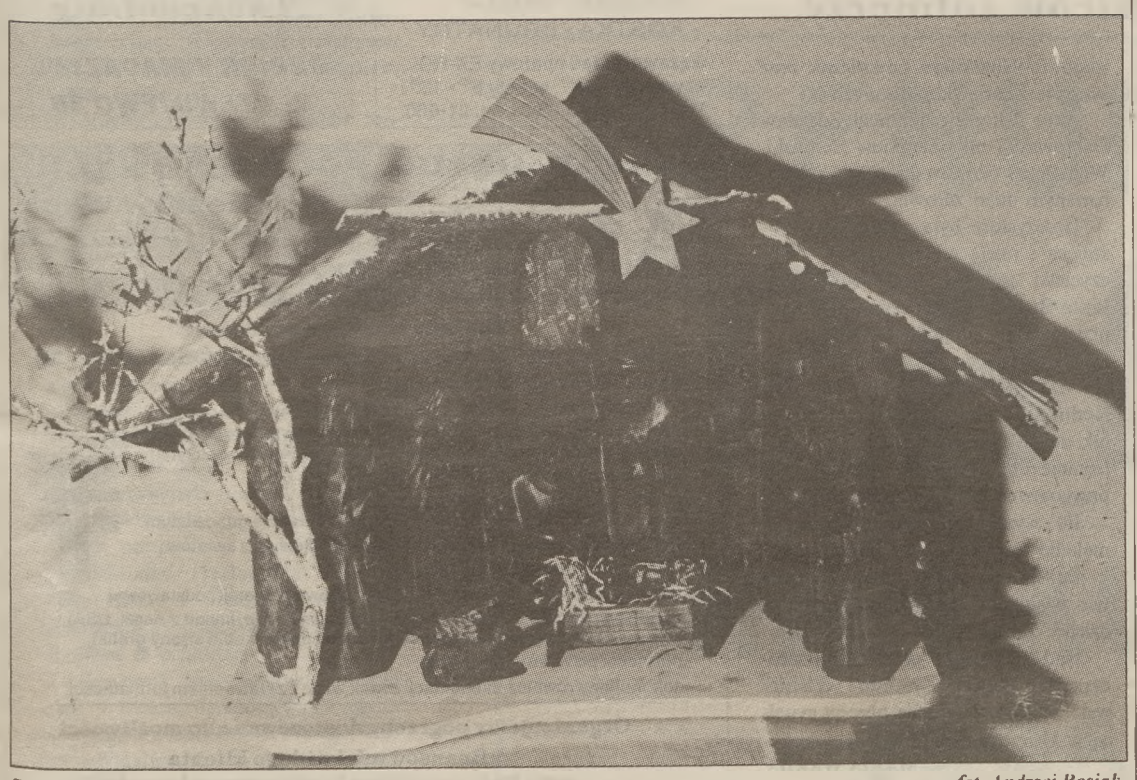

Szopka Eugeniusza Izdebskiego *fot. Andrzej Rosiak.*

Od 7 grudnia Muzeum Ziemi Pałuckiej w Żninie prezentuje kolekcję rzeźb Eugeniusza Izdebskiego. Inspiracją dla jego twórczości są przede wszystkim tradycje regionu pałuckiego, miejscowego folkloru. Na wystawie w Sufraganii można obejrzeć różnorodne prace artysty: szopki, diabły, motywy kultury ludowej, legend pałuckich, ludowego rzemiosła.

Szczególnie bogaty zbiór to kilkanaście szopek różniących się sposobem wykonania, stylem i zdobnictwem. Wszystkie rzeźby na wystawie pochodzą ze zbiorów prywatnych właścicieli - przyjaciół i znajomych.

Artysta urodził się 13 lipca 1949 r. w Słupach, w centrum Pałuk. Już w dzieciństwie interesował się sztuką. Obserwował ojca, który wyplatał z wikliny różne użytkowe przedmioty, nadając im niepowtarzalne piękno. Potem była Zasadnicza Szkoła Drzewna w Łabiszynie i pierwszy poważny kontakt z drewnem. Powoli, obok spraw czysto teoretycznych i zawodowych, doskonalił warsztat artystyczny. Oprócz drewna, korzystał także z gliny, gipsu i suporeksu.

Jego przygoda z rzeźbą rozpoczęła się w 1971 r. wystawą w Bydgoszczy. Od tego momentu prezentuje swe prace na jarmarkach, wystawach, konkursach plastycznych. Jego rzeźby trafiają także do zbiorów osób prywatnych.

Eugeniusz Izdebski wychowując przyszłe pokolenia artystów współpracował z wieloma instytucjami kulturalnymi. Z okazji otwarcia wystawy wydano okolicznościowy katalog pod redakcją **Andrzeja Rosiaka**. Czytamy tam o nagrodach, jakie przyznano artyście. Za działalność twórczą, społeczną i wychowawczą otrzymał medal *Zasłużony dla miasta Żnina*, Srebrną Odznakę *Popularyzator Wiedzy* oraz Medal Honorowy Kujawsko-Pomorskiego Towarzystwa Kulturalnego.

W trzech małych salach znalazły się eksponaty, które warto zobaczyć.

MARCIN DOBIES

Pogrom w Łodzi

Może nużący się wyda optymistyczny ton moich artykułów na temat Teatru im. Alberta Tison, ale inaczej pisać (chcąc pozostać wiernym prawdzie) po prostu nie można. Dowody? A bardzo proszę:

Łódzkie Spotkania Teatralne. Najważniejsze i najbardziej prestiżowe forum teatru alternatywnego w Polsce. W tym roku uświetniły go teatry-legendy: Teatr Wiejski *Węgajty*, Scena Plastyczna KUL Leszka Mądzika, Teatr *Cogitatur*, Teatr *Sekta* Leszka Raczaka, *Teatr 8 Dnia*, Teatr *Mandala*

Możliwość zaprezentowania się na scenie w tak doborowym towarzystwie stanowi niemały zaszczyt. Niewiele grup go jednak dostępuje Konkurencja jest duża. Teatr ze Żnina dostąpił tego wyróżnienia po raz trzeci z rzędu, zgarniając tym razem wszystkie nagrody, jakie były do zdobycia. Wszystkie!!!

Po kolei:

Nagroda "Promocja Łódzkich Spotkań Teatralnych" za spektakl "Ratujcie nasze dusze" dla całego zespołu.

Nagroda "Indywidualność Twórcza" za scenariusz i reżyserię spektaklu dla Jerzego Lacha.

Nagroda Teatru 8 Dnia im A. Rzepeckiego dla najlepszego aktora dla Karola Kwiatkowskiego.

Nagroda Dziennikarzy.

W ślad za tym runęła lawina zaproszeń i propozycji. Z tych ważniejszych: do wrocławskiego Teatru *Kalambur*, na Krakowskie *Reminiscencje* Teatralne, na *Zderzenia Teatru* w Kłodzku.

Jeszcze mało? Więcej na temat Łódzkich Spotkań Teatralnych i Teatru im. Alberta Tison w czasopiśmie *Teatr*, *Gazecie Wyborczej*, *Polityce* i w I programie telewizji.

A w najbliższych numerach *Pałuk* bliżej o samych sprawcach *Pogromu w Łodzi*. **PAWEŁ HAŁABURDZIN**

Wielka Orkiestra Świątecznej Pomocy

Koncert 8 stycznia

8 stycznia przypada w niedzielę. Będzie to już nowy rok, rok wielu kolejnych marzeń, nadziei i planów. Wszyscy zapewne pamiętają, że to właśnie w styczniu **Jurek Owsiak** rozpoczął akcję zbierania pieniędzy, co trwa nieprzerwanie do dzisiaj.

Żniński Dom Kultury razem z agencją Music Shop z Bydgoszczy, przy udziale młodzieży ze żnińskich szkół średnich zapraszają na wielką akcję. 8 stycznia zbieramy pieniądze dla chorych dzieciaków. Tego dnia do naszych domów zajrzą młodzi ludzie ze specjalnymi identyfikatorami (to ważne! Tylko oni mają prawo zbierać tego dnia pieniądze!). Na każdym z nich będzie zdjęcie, personalia zbierającego i adres.

Tego samego dnia w Żninie odbędzie się koncert, na którym zagrają bydgoskie zespoły rockowe i bluesowe (szczegóły wkrótce). Wpływy z biletów zostaną przeznaczone także na wspomniany wyżej cel.

Jeszcze jedna idea: od piątku 16 grudnia, w godzinach od 11^{00} do 18^{00} w Żnińskim Domu Kultury będzie można kupić proszek, a każde 1000 zł od sprzedanej sztuki zostanie przeznaczone na Wielką Orkiestrę Świątecznej Pomocy.

Liczymy na hojność mieszkańców Żnina i okolic, zapraszając jednocześnie do wielkiej zabawy.

MARCIN DOBIES

NAJLEPSZE FIRMY REKLAMUJĄ SIĘ

W PAŁUKACH

Firma Jubilerska

Piotrowscy

zaprasza do sklepu w Żninie przy Pl. Wolności 12 na przedświąteczne zakupy.

Życzymy Wesołych Świąt i Szczęśliwego Nowego Roku

Polecamy bardzo szeroki asortyment biżuterii złotej i srebrnej oraz zegarki i wyroby z mosiądzu.

Z policyjnego notesu

❑ W nocy z 3 na 4 grudnia nieznani sprawcy włamali się do sklepu spożywczego **Mirosława K.** w Łabiszynie przy ul. Odrodzenia. Sprawcy zabrali artykułu spożywcze i słodycze o wartości około 5 mln. zł. (an)

❑ Również z 3 na 4 grudnia w Łabiszynie, przy ul. Nowej, nieznani sprawcy dokonali włamania do samochodu osobowego należącego do **Mariana D.** Skradziono radiomagnetofon z kolumnami. (an)

❑ 5 grudnia około godz. 18^{10} na drodze nr 5 w Wąsoszu (gm. Szubin) jadący rowerem bez oświetlenia został potrącony przez kierowcę samochodu *żuk*. Rowerzysta zmarł po przewiezieniu do szpitala. (zj)

❑ 6 grudnia na wyrobiskach kopalni gliny w Szubinie znaleziono uciekiniera ze szpitala w Szubinie, który prawdopodobnie targnął się na swoje życie. (zj)

❑ 6 grudnia o 18^{00} na drodze Szubin - Nakło w miejscowości Szubin-Wieś doszło do tragicznego wypadku drogowego. Śmierć na miejscu zdarzenia poniosła pasażerka samochodu *opel kadett*, który uderzył w tył przyczepy załadowanej drewnem. (zj)

❑ W nocy z 6 na 7 grudnia nieznany sprawca ukradł konia hodowlanego rasy wielkopolskiej ze stajni w Jarmużynie (gm. Szubin). Straty 95 mln. zł. (zj)

❑ 8 grudnia o 16^{20} w Łabiszynie na Placu 1000-lecia kierowca samochodu *fiat 126 p* **Radosław O.** będąc pod wpływem alkoholu uderzył w zaparkowany samochód *fiat 126 p*. (an)

❑ 8 grudnia o godz. 3^{15} zmotoryzowany patrol policji w Żninie złapał na gorącym uczynku **Stanisława P.**, który próbował włamać się do restauracji *Pod wiosłami* w Rogowie. (el)

❑ W nocy z 8 na 9 grudnia z placu przy ul. Dworcowej w Kcyni ukradziono mercedesa 250D, szary metalik, o tablicy rejestracyjnej ZEA 1760. Wartość 500 mln. zł. (jóm)

❑ 9 grudnia w Gościeszynie (gm. Rogowo) nieznani sprawcy ukradli z gospodarstwa **Jana M.** maciorę o wadze ok. 100 kg. Podjęte przez policję czynności doprowadziły do ustalenia sprawców rabunku. (el)

❑ 12 grudnia policja w Szubinie zatrzymała w areszcie **Cezarego O.** i **Sławomira K.** pod zarzutem dokonania szeregu włamań do placówek handlowych na terenie Żnina. (el)

❑ 12 grudnia w godzinach wieczornych w Nowej Wsi Nadnoteckiej (gm. Kcynia) spłonął stóg tegorocznej słomy należący do miejscowej RSP *Jutrzenka*. Straty wynoszą kilkadziesiąt milionów złotych. (jóm)

❑ 13 grudnia w Nadborowie nieznani sprawcy dokonali włamania do sklepu spożywczego, skąd skradli artykuły o wartości około 5 mln. zł. (el)

❑ 13 grudnia o godz. 8^{00} policja w Żninie została powiadomiona o kradzieży tucznika o wadze 125 kg i dwóch warchlaków (waga 35 kg) z gospodarstwa rolnego **Władysława W.** w Brzyskorzystwi. Podjęte przez policję czynności doprowadziły do ustalenia sprawców. Straty szacuje się na około 5,5 mln. zł. (el)

Gorące wieści

❑ 5 grudnia w Świątkowie (gm. Janowiec Wlkp.) od iskry z komina zapalił się budynek inwentarski należący do **Haliny W.** Spalił się dach budynku oraz 1 tona słomy prasowanej. Straty 10 mln. zł. Uratowano budynek gospodarczo-mieszkalny. (zj)

Rogowo

Medale dla rodziców żołnierzy

10 grudnia w Domu Kultury w Rogowie odbyła się uroczystość wręczenia medali rodzicom, których trzech lub więcej synów pełniło służbę wojskową.

Za trud i wychowanie synów Minister Obrony Narodowej na podstawie artykułu 2 ustawy z dnia 21 kwietnia 1966 r. w uznaniu zasług dla obronności Rzeczypospolitej złotym medalem za Zasługi Dla Obronności Kraju wyróżnił państwa **Zofię i Franciszka Gawronów** z Gościeszyna, których 6 synów odbyło zasadniczą służbę wojskową i panią **Pelagię Brauza**, której 9 synów odbyło służbę w wojsku. Srebrnym medalem za Zasługi dla Obronności Kraju odznaczeni zostali państwo **Teresa i Stanisław Drzewieccy**, których 4 synów odbyło zasadniczą służbę wojskową.

Gośćmi honorowymi byli: komendant Wojskowej Komisji Uzupełnień z Inowrocławia płk. **Zbigniew Berliński**, zastępca kierownika Urzędu Rejonowego w Zninie **Zdzisław Dąbrowski**, prezes Koła Kombatantów i Byłych Więźniów Politycznych w Rogowie **Kazimierz Ławniczak** oraz synowie i córki odznaczonych.

Aktu dekoracji dokonali Zdzisław Dąbrowski i płk. Zbigniew Berliński. Wójt **Józef Sosnowski** życzył udekorowanym dużo zdrowia.

Uroczystość była niezwykle wzruszająca i miała piękną oprawę. Nauczycielki ze szkoły podstawowej **Jolanta Brodecka** i **Grażyna Spochacz** przygotowały program artystyczny pt. *Polskie drogi do wolności*. Inscenizacja wzruszyła gości, a płk. Zbigniew Berliński gratulował nauczycielkom tak utalentowanych dzieci. Był pełen uznania dla trudu, jaki włożyły, aby przygotować tak różnorodny program.

Po występach dzieci, wojskowe melodie zagrała kapela *Rogowiacy*.

Pułkownik przyznał, że w Rogowie wyjątkowo pięknie uczczono rodziców żołnierzy.

Nad sprawnym przebiegiem uroczystości czuwał **Zygmunt Wiśniewski**, który zajmuje się obroną cywilną w Urzędzie Gminy w Rogowie.

MARIA WARDA

PRZYSZLI NA ŚWIAT

11 XI: Barbara Przybysz (Mamlicz);
28 XI: Natalia Maria Kwiatkowska (Grocholin), Natalia Moroń (Julianowo);
30 XI: Anita Maria Zgrzeba (Szubin);
1 XII: Klaudia Maria Buszkiewicz (Janowiec Wlkp);
3 XII: Małgorzata Mielczarczyk (Sarbinowo II), Jakub Michał Kurek (Żnin), Mateusz Mikołaj Lisiecki (Gościeszyn), Michał Krachel (Dziewierzewo), Mateusz Żurawski (Szubin);
4 XII: Ewelina Mądra (Białożewin), Aleksandra Mazana (Murczynek);
5 XII: Sara Maria Boruch (Słupy);
6 XII: Patrycja Sawko (Żnin);
7 XII: Marek Mariusz Kapczyński (Janowiec Wlkp.), Dagmara Maria Kujawa (Górki Dąbskie);
8 XII: Mateusz Paweł Wojciechowski (Żnin);
9 XII: Jędrzej Jan Gatka (Żnin);
10 XII: Ewelina Maria Dutkiewicz (Żnin);
11 XII: Mariusz Krzysztof Woźniak (Rogowo);

ZMARLI

Kazimiera Buzała, l. 55 (Barcin) **2 XII;**
Henryk Rzyp, l. 67 (Poznań) **5 XII;**
Henryk Jerzakowski, l. 61 (Wyręba) **5 XII;**
Ludwina Kurek, l. 85 (Murczyn) **6 XII;**
Irena Zagrodzka, l. 32 (Szubin) **6 XII;**
Marian Antoniak, l. 72 (Chomiąża Szlachecka) **6 XII;**
Weronika Kudłacik, l. 80 (Zamość) **6 XII;**
Herbert Szmalenberg, l. 81 (Szubin) **9 XII;**
Marianna Kaczmarek, l. 74 (Rogowo) **12 XII;**

podały do druku: **Teresa Dytman, Danuta Siwak**

NAJLEPSZE FIRMY REKLAMUJĄ SIĘ W PAŁUKACH

UWAGA ROLNICY Z GĄSAWY I OKOLIC!
EX-ROL
poleca wszystkie rodzaje NAWOZÓW SZTUCZNYCH W CENACH FABRYCZNYCH
oferujemy również po przystępnych cenach:
WĘGIEL
- WYSOKOKALORYCZNY W PIERWSZYM GATUNKU
- GROSZEK - ORZECH
- KOSTKA - BRUNATNY
Gąsawa, skład opałowy EX-ROL, czynny 8⁰⁰ - 16⁰⁰, soboty 8⁰⁰ - 13⁰⁰. Tel. Gąsawa 38, Żnin, tel. 21-060.

Sklep Spożywczo-Przemysłowy Andrzej Sajdak NADBOROWO 27
Zdrowych, pogodnych Świąt Bożego Narodzenia i Szczęśliwego Nowego Roku wszystkim Klientom składa Andrzej Sajdak

DOLPASZ WROCŁAW
oferje pasze i koncentraty
ODBIÓR Z MAGAZYNU - CZEWUJEWO 36

ZAKŁAD USŁUG POGRZEBOWYCH ALWI
Alina i Wiesław Wnuk
Żnin, ul. Składowa 20
☎ 21-060 całą dobę
Zakłady czynne całą dobę:
- Żnin, ul. Składowa 20, - Janowiec, ul. Śniadeckich 20
- organizacja pogrzebów (najtaniej),
- przewozy zwłok na terenie całego kraju (niskie stawki),
- transport zagraniczny, - na terenie Żnina przewozy zwłok bezpłatne,
- obsługi ceremonii pogrzebowej wykonywane są przy użyciu standardowych Nys, autokarawanów Volvo oraz ekskluzywnego amerykańskiego Cadillaca,
- wieńce i wiązanki własnej produkcji na podkładzie gąbczastym (nie niszczą płyt nagrobkowych) oraz świerkowym z kwiatów sztucznych, jedwabnych i żywych,
- różne typy trumien: olchowe, sosnowe, dębowe od wersji podstawowej za 900 tys. do 10 mln. zł (wersja francuska - exclusive, import z Anglii, USA),
- stypy w cenach konkurencyjnych (przewóz gości w obie strony gratis),
- płatności po wykonaniu usługi,
- dokonujemy również ekshumacji zwłok wraz z załatwieniem formalności.
Organizujemy pogrzeby dostosowane do możliwości finansowych każdego klienta oraz bezprocentowo kredytujemy płatności.

Delikatesy "Lusia"
Żnin, ul. Kopernika 5a
Wszystkim swoim dotychczasowym i przyszłym Klientom życzą: spokojnych, pogodnych Świąt Bożego Narodzenia oraz pomyślności w nadchodzącym Nowym Roku.
Zapraszamy w Dzień Wigilii 6^{00} - 15^{00}
drugi dzień świąteczny 10^{00} - 18^{00}
w Sylwestra 6^{00} - 18^{00}
W DNIACH 23 XII ORAZ 24 XII PRZEWIDUJEMY ŚWIĄTECZNE UPOMINKI DLA NASZYCH STAŁYCH KLIENTÓW.
SERDECZNIE ZAPRASZAMY DO NASZEGO SKLEPU RÓWNIEŻ W 1995 ROKU.

PZU ŻYCIE S.A.
POWSZECHNY ZAKŁAD UBEZPIECZEŃ na życie S.A.
ogłasza nabór kandydatów na Agentów Ubezpieczeniowych
Jeśli jesteś gotowy podjąć wyzwanie i działać w konkurencyjnym otoczeniu, zgłoś się do nas.
Kandydaci na agentów przejdą specjalistyczne przeszkolenie.
Oferujemy Ci zyski proporcjonalne do Twoich osiągnięć.
Zgłoszenia przyjmuje Przedstawicielstwo PZU Życie S.A. Żnin, ul. 700-lecia 41, tel. 21-853, od 9⁰⁰ do 15⁰⁰

USŁUGI TRANSPORTOWE SAMOCHÓD "NYSA" CENY KONKURENCYJNE Tel. 22-128

Polecam tanio (z bonifikatą)
ODZIEŻ UŻYWANĄ, POCHODZENIA ZACHODNIEGO
Żnin, wejście od ulicy Ogrodowej 41 i W. Pieniężnej 36
Czynne od 10^{00} - 17^{00}.
Zapraszamy!

MARTEK poleca:
ŻNIN, ul. Sienkiewicza, tel. 21-071
szeroki wybór fajerwerków po atrakcyjnych cenach
Zdrowych i Wesołych Świąt Bożego Narodzenia oraz Szczęśliwego Nowego Roku.
WSK, KOMAR, OGAR, ETZ, SIMSON, JAWA CZ.

PAŁUKI PISMO LOKALNE
Nakład 5.301 egz.
Wydawca i redaktor naczelny: Dominik Księski.
Redaguje zespół: Eugeniusz Dobaczewski, Marian Kawka, Aleksander Kmiećkowiak, Dominik Księski.

Stali korespondenci: Łabiszyn: Ryszard Nowicki, Anna Kamińska, **Rogowo**: Maria Warda, **Szubin**: Ryszard Nowicki, Zyta Janowiak, **Barcin**: Ryszard Nowicki, Igor Stróżykiewicz, **Janowiec**: Czesław Czuliński. **Gąsawa**: Maria Warda, **Kcynia:** Józef Marosz, **Dąbrowa**: Paweł Domagalski, **Wapno**: Piotr Piotrowski, **Damasławek**: Artur Bromberger, **Żnin:** Sławomir Kujawa. **Sport:** Grzegorz Berdysz, Mariusz Kolasiński.
Adres redakcji: Żnin, Plac Wolności 7, tel. 209-28. **Sekretariat**: Ewa Poliwka i Mirosława Walczak. **Skład i łamanie:** WULKAN Ewa Poliwka, Anna Zielińska, Mirosława Walczak, Iwona Pałecka, Sławomir Kusz, Maciej Grzmiel. **Korekta:** Aleksandra Suchańska, Stanisław Tyrakowski. **Druk**: Prasowe Zakłady Graficzne w Bydgoszczy, ul. Wojska Polskiego 1. **Kolportaż:** Poczta Polska SA, "Ruch" SA.
Zastrzegamy sobie prawo skracania nadesłanych tekstów. Za treść reklam i ogłoszeń oraz zmiany w programie telewizyjnym nie odpowiadamy. Konto bankowe: *Pałuki, Pismo lokalne*, BG o/Żnin, 300878-9090-136. Prenumeratę pocztową przyjmują wszystkie urzędy pocztowe w całym województwie bydgoskim.

Punkty przyjmowania reklam i ogłoszeń:
Żnin, Sklep Majster ul. Kościuszki 1
Gąsawa, kwiaciarnia Saba w Rynku
Kcynia, sklep Rywal. Rynek 19.
Rogowo, sklep Skrzat, ul. Kościelna 1.
Wapno, GOK i Biblioteka Publiczna, Świerczewskiego 12,
Dąbrowa Mogileńska, Paweł Domagalski, bar
Zgłoszenia przyjmujemy też telefonicznie (tel. 20-966, 209-28) lub w redakcji.

SOS dla lasów pałuckich

Drzewa szpilkowe umierają, stojąc

Nie jest to artykuł o choince bożonarodzeniowej, a o zagrożeniu drzewostanu pałuckich lasów (w tym - choinek) i decyzjach mających powstrzymać ich degradację. Główni mordercy naszych lasów to: cementownia *Kujawy*, przemysł Janikowa oraz Mogileńskie Kopalnie Soli.

Kiedy przywiozłam do redakcji gałązkę z drzewa iglastego, które rośnie przy cementowni *Kujawy*, nikt nie mógł odgadnąć, co to jest, a przypadkowo spotkane dzieci myślały, że to zimne ognie. Gałązka z sosnowego drzewa wyglądała jak kamienny rekwizyt.

Przyczyną obumierania drzew wokół cementowni jest nieustanna emisja pyłu cementowego, który wysyłają kominy fabryki. Oblepiony cementem listek drzewa iglastego - igła - umiera na drzewie. Drzewo pozbawione organu fotosyntezy i wymiany gazowej między drzewem a atmosferą umiera także.

Jedynym ratunkiem dla lasów rosnących w strefie działania cementowni *Kujawy* jest ich przebudowa z iglastych na liściaste. Lasy liściaste są odporniejsze na zanieczyszczenia, ponieważ liść odradza się każdej wiosny, podczas gdy okres wegetacji liścia drzewa iglastego (igły) trwa trzy lata.

Innym problem jest odwodnienie, które jest przyczyną powolnego stepowienia regionu. Najwięcej wody zabierają Mogileńskie Kopalnie Soli (ok. 500 m^3/godz.) i kamieniołomy obok cementowni (ok. 300 m^3/godz.). Aby uratować te lasy zachodzi konieczność przebudowy ich na lasy tzw. wodochronne. Przebudowa lasów to duże koszty i wieloletnie działania wymagające opracowania, którą strefę uznać za ochronną.

Ponieważ Nadleśnictwo Gołąbki jest w trakcie opracowywania planu urządzania gospodarstwa leśnego, który uaktualnia się co 10 lat, przeto nadleśniczy **Franciszek Fiutak**, zwrócił się z prośbą do zarządów gmin na terenie których położone są lasy nadleśnictwa, o wydanie opinii czy zgadzają się z wnioskiem nadleśnictwa o uznanie lasu rosnącego na terenie danej gminy za strefę ochronną. Wyrażenie zgody oznacza, że do budżetu danej gminy nie wpłyną pieniądze z tytułu podatku. Z kolei nadleśnictwo zyska w ten sposób 918 milionów zł (jest to suma podatków z 8 gmin), które będzie mogło przeznaczyć na odnowienie lasów.

Dotychczas opinię pozytywną wydał zarząd gminy Żnin i Gąsawa. Wydanie takiej opinii przez gminy o niczym jeszcze nie decyduje, bowiem zarządzenie o uznaniu lasów za ochronne wydaje Minister Ochrony Środowiska, Zasobów Naturalnych i Leśnictwa na wniosek dyrektora generalnego, który zapozna się z opinią zarządu gminy.

W planie urządzania lasu muszą być uwzględnione przyrodnicze i ekonomiczne warunki gospodarki leśnej, cele i zasady gospodarki leśnej oraz sposobów ich realizacji, określonych dla każdego drzewostanu i urządzanego obiektu, z uwzględnieniem lasów ochronnych. Uznanie lasów za ochronne nie ma nic wspólnego z zakazem wstępu do lasu. Wręcz przeciwnie, odnowiony zdrowy las będzie źródłem wypoczynku, za które nie pobiera się opłaty. Jedynym źródłem dochodu jest sprzedaż drewna, która również objęta będzie planem.

Każda strefa lasów ochronnych ma inny sposób zagospodarowywania i będzie miała różny sposób rębny, inny na stokach, inny na gruntach podmokłych.

Las rośnie długo, marnieje - o wiele krócej.

Czy nadal używać będziemy przysłowia: *Nie będzie nas, będzie las*, czy też nowe przysłowie Polak sobie kupi: *My będziemy, ale nie będzie już lasu*?

MARIA WARDA

Alternatywa jest lepsza

Teatr Alternatywa Alberta, (Ośrodek Edukacji Teatralnej), prowadzony przez Jacka Małachowskiego w eliminacjach teatrów Polski północnej zakwalifikował się do finału, jaki odbędzie się w drugim tygodniu ferii zimowych w Poznaniu. (dk)

Daewoo

Daytek PSI 330
= 200 kanałów
= stereo
= odbiór Astry D
= konwerter Sharp
= impuls 22 kHz

montaż obrotnic Polonia 1, Canal Plus, Polsat, TV Polonia

Żnin, Ogrodowa 25
tel. 22-468

PRENUMERATA

PAŁUK

NA I KWARTAŁ 1995 ROKU

PAMIĘTAJ! - ZAMÓWIENIA TYLKO DO 20 XII 94 U LISTONOSZA LUB NA POCZCIE.

CENA 91.000 ZŁ.

PRENUMERATA NA CAŁY ROK

PAMIĘTAJ! - ZAMÓWIENIA TYLKO DO 20 XII 94 U LISTONOSZA LUB NA POCZCIE.

CENA 364.000 ZŁ.

Zamawiając prenumeratę na jeden kwartał lub więcej oraz na cały rok korzystasz z tego, że jeśli wzrośnie cena gazety, w prenumeracie zawsze będzie ona stała!

VII sesja Rady Miejskiej w Barcinie

Projekt budżetu

9 grudnia odbyła się VII sesja Rady Miejskiej w Barcinie. W obradach uczestniczyło 23 radnych. Sesję otworzyła zastępca przewodniczącego Rady Miejskiej **Janina Siewkowska**.

Interpelacje

Zenon Łuczak w imieniu Społecznego Komitetu Budowy Parku przy ul. Polnej zwrócił się z interpelacją, o zmianę przeznaczenia placu przy ul. Polnej w Barcinie z budownictwa mieszkalnego na budowę parku. Komitet wnioskuje o wyłączenie działek nr 177, 178, 179 z ogłoszonego przetargu.

Edmund Bresse podziękował za wykonanie podjazdu do żłobka i przedszkola. Zwrócił uwagę na uchybienia przy wykonywaniu napraw gwarancyjnych chodnika.

Janusz Lewandowski przypomniał, że wcześniej prosił o wstrzymanie budowy sklepu przy ul. Skalników 3 w Piechcinie. W tym miejscu miał powstać plac zabaw. *Według mnie zostało naruszone prawo budowlane. Czuję się zlekceważony przez burmistrza. Nie otrzymałem odpowiedzi. Została naruszona zasada współdziałania z Radą* - mówił radny.

Nie poczuwam się do winy - odpowiedziała burmistrz **Ewa Gołąb**. *Teren jest własnością spółdzielni mieszkaniowej, która wydzierżawiła miejsce pod budowę sklepu. Urząd działa na wniosek zainteresowanej strony. Dysponentem terenu jest spółdzielnia. Do niej powinni zwrócić się niezadowoleni mieszkańcy.*

Odpowiedź nie usatysfakcjonowała radnego. Zwrócił uwagę, że w planie przestrzennego zagospodarowania gminy nie została wydzielona ta działka.

Włodzimierz Grześkowiak uznał ze sprawę pilną postawienie wiaty na przystanku PKS w Jabłowie dla dojeżdżających do szkół dzieci.

Sprawozdanie z działalności międzysesyjnej Zarządu Miasta i Gminy przedstawiła burmistrz **Ewa Gołąb**. Zarząd odbył 6 spotkań roboczych. Najważniejszą sprawą było przygotowanie projektu budżetu na 1995 rok. Zaproponowano zorganizowanie w przyszłym roku Ogólnowojewódzkiej Olimpiady Domów Opieki Społecznej. Ustalony został termin zebrań 14 sołectw. 16 grudnia odbędą się zebrania sołectw: Dąbrówka Barcińska (godz. 11^{00}, świetlica w Złotowie), Wolice (godz. 17^{00}, świetlica), Złotowo (godz. 14^{00}, Dom Ludowy). Pozostałe sołectwa przeprowadziły zebrania między 12 a 15 grudnia.

Projekt budżetu

Przed dyskusją dotyczącą projektu budżetu pani burmistrz przedstawiła autopoprawki wniesione przez Zarząd. Odstąpiono od budowy krytego basenu.

Projekt budżetu na 1995 r. przewiduje dochód w kwocie 60.687.380.000 zł (wydatki w tej samej wysokości).

Radni upoważnili Zarząd do zaciągania kredytu do wysokości 1,5 mld. zł. O wyższych kwotach zadecyduje Rada.

Projekt przewiduje wydatki m.in. na rolnictwo (2,8 mld. zł), transport (3,7 mld. zł), gospodarkę komunalną (13,2 mld. zł), oświatę i wychowanie (14 mld. zł), kulturę i sztukę (4,5 mld. zł), ochronę zdrowia (1,4 mld. zł), opiekę społeczną (6 mld. zł), kulturę fizyczną i sport (0,9 mld. zł), administrację państwową i samorządową (10,5 mld. zł).

Największe dochody wpłyną z podatków (47,3 mld. zł), opieki społecznej (4,4 mld. zł), gospodarki komunalnej (4 mld. zł), eksploatacji kruszywa (2,2 mld. zł).

Radni postanowili przeznaczyć 2 mld. zł na budowę oczyszczalni ścieków w Sadłogoszczy, 700 mln. zł na dofinansowanie budowy kościoła św. Kolbego i malowanie kościoła św. Jakuba, 500 mln. zł na szpital w Szubinie. Postanowili kupić samochód służbowy (mikrobus).

Zdecydowaną większością głosów przyjęto projekt budżetu gminy Barcin na 1995 rok.

Po burzliwej dyskusji radni postanowili zredagować odezwę do mieszkańców o używanie przez dzieci i młodzież środków pirotechnicznych.

Sołtys wsi Pturek **Edmund Kozłowski** wystąpił o przeznaczenie pustego pomieszczenia w byłej szkole na świetlicę. Pytał, kiedy wieś zostanie oświetlona. Otrzymał odpowiedź, że jeżeli dzierżawa wygasła, nie będzie problemu z przeznaczeniem pomieszczenia na świetlicę. Zgoda na wykonanie oświetlania jest już podpisana.

Sołtys Wolic **Zenon Stawicki** nie był zadowolony z przebiegu obrad sesji. Uznał, że dzieli się społeczność na miejską i wiejską, a problemy wsi nie są odpowiednio eksponowane.

Ewa Gołąb zapewniła, że od 1 stycznia każdy sołtys otrzyma materiały na sesję.

Zenon Łuczak przypomniał, że proponował kilka razy sołtysowi Zenonowi Stawickiemu spotkanie. Ten przyznał, że do spotkań nie doszło z powodu jego choroby i pobytu w szpitalu.

Zenon Łuczak prosił o definitywną odpowiedź radnych na protest Społecznego Komitetu Budowy Parku. Głosy mieszkańców w tej sprawie są podzielone.

Burmistrz miasta uznała, że protest wpłynął co najmniej o 2-3 lata za późno i jest bezprzedmiotowy. Radni w głosowaniu podtrzymali wcześniejszą decyzję. Miejsce zostało przeznaczone pod budownictwo. Do przetargu przystąpią spółdzielnie z gminy Barcin. Położony w pobliżu działek 177, 178, 179 teren może zostać przeznaczony na park.

RYSZARD NOWICKI

Kcynia a Pałucka Fundacja Ekologiczna

Nie było propozycji

Ostatnio na Pałukach głośna stała się sprawa powołania do życia Pałuckiej Fundacji Ekologicznej (PFE), a to głównie za sprawą tygodnika *Pałuki*, który w numerach 44 i 46 poświęcił wiele miejsca temu zagadnieniu.

Zamysł powołania fundacji jest jak najbardziej słuszny, trafny i potrzebny, bowiem z ochroną środowiska, a głównie ze stanem czystości wód pałuckich, nie jest najlepiej. Są one mocno zanieczyszczone.

Większość gmin pałuckich leżących w dorzeczu Noteci i Wełny zgłosiła akces przynależności do PFE. Niestety, nie ma wśród nich Kcyni i to jest niepokojące. Zapytane kompetentne osoby w Urzędzie oświadczyły, iż o istnieniu takiej fundacji dowiedziały się dopiero z łamów tygodnika *Pałuki*, a nikt dotąd nie przedstawiał im propozycji przystąpienia do niej.

Sytuacja ekologiczna Kcyni

W Kcyni z ekologią nie jest najlepiej. Odczuwa się przede wszystkim brak gminnego wysypiska śmieci oraz oczyszczalni ścieków. Ich budowa te ujęta jest w planie perspektywicznym. Sąsiadujące z Kcynia gminy: Szubin, Nakło, Żnin, Wapno, Gołańcz i te dalsze: Mrocza, Janowiec, albo uporały się już z tym problemem, albo roboty są daleko zaawansowane.

W Kcyni czyniono przymiarki przyłączenia się do oczyszczalni w Szubinie lub Wapnie poprzez budowę kolektorów.

Starania o teren pod budowę gminnego wysypiska śmieci, jak na razie, napotykają na trudności. Śmieci z Kcyni wywozi się do położonych wokół miasta dołów po wybraniu gliny. Kupki śmieci można spotkać w przydrożnych rowach i na poboczach lasów.

Miasto nie posiada kanalizacji - jest tylko tzw. deszczówka i system szamb. Zanieczyszczenia, ścieki komunalne i przemysłowe spływają grawitacyjnie w dół (Kcynia leży na górce) do otaczających miasto stawów-glinianek (własność koła wędkarskiego) i do rowów powiązanych z rzeczką Kcynką. Kcynka jest ściekiem mającym wody nie mieszczące się w żadnej klasie czystości. Fetor szczególnie odczuwalny jest w upalne lata.

W latach osiemdziesiątych czynione były starania o oczyszczalnię ścieków. Chciano wybudować ja wraz z osiedlem mieszkaniowym przy ul. Młyńskiej, powstajacym dla dobrze prosperującego wtedy ZNTK w Paterku koło Nakła. Była już zrobiona dokumentacja.

Finansowanie

Dzisiaj w Kcyni wie się o tym, że skromny budżet gminy (planowany w 1995 r. na 30 mld. zł) nie jest w stanie sprostać tak ważnym i kosztownym inwestycjom w zakresie ochrony środowiska naturalnego i polepszenia warunków życia mieszkańców. Potrzebne jest 40-50 mld. zł. W takim układzie władze samorządowe gminy powinny poczynić starania o kredyt z istniejącego od przeszło roku Wojewódzkiego Funduszu Ochrony Środowiska i Gospodarki Wodnej w Bydgoszczy, choć jest on bardziej zainteresowany terenami położonymi w dorzeczu Wisły i Brdy. Według najnowszych danych (*Gazeta Pomorska* z 13 grudnia 1994 r., dodatek *Wieś*) Wojewódzki Fundusz w 1995 r. dysponować będzie 210 mld. zł, a już jest złożonych 330 wniosków na kwotę przekraczającą 812 mld. zł.

Zaciąganie kredytu też się nikomu nie uśmiecha, ale bez tego żadna inwestycja nie ruszy z miejsca.

Ekologia dziś ma poważny wymiar - gospodarczy i społeczny. Jeśli w Kcyni nie będzie i to dość szybko, odpowiedniego wysypiska śmieci, a przede wszystkim oczyszczalni ścieków, to żaden inwestor nie zainteresuje się tym pałuckim miastem. Najprościej mówiąc, nadal będzie odczuwać się brak miejsc pracy.

Pałucka Fundacja Ekologiczna może stać się dla Kcyni dużą szansą na rozwiązanie przedstawionych problemów. Tej szansy Kcynia nie może zaprzepaścić i zmarnować. Wchodząc bowiem w regionalny system ekologii może liczyć na pomoc sąsiadów. Jest to także w interesie ochrony środowiska całego regionu Pałuk.

JÓZEF MAROSZ

Janowiecki serwis handlowy

Konfliktowe targowisko

Decyzja Rady Miejskiej o przeniesieniu targowiska od 1 stycznia 1995 r. z placu Wolności na ul. Strzelecką podzieliła na dwa obozy nie tylko radnych. Przypomnijmy, że za zmianą lokalizacji głosowało 11 radnych, przeciwko 9. W mieście toczą się namiętne dyskusje na ten temat. Zwolennicy usunięcia handlu straganowego mają swoje racje, a przeciwnicy kontrują ich równie przekonującymi argumentami, przemawiającymi za utrzymaniem stanu istniejącego. W ferworze walki pojawiają się nawet głosy o referendum (!?). Póki co komisja gospodarcza sprawę jeszcze raz rozpatrzy i zgłosi swoje propozycje. Jeżeli dojdzie do ponownego omawiania tego handlowego sporu na sesji, zdecydować może przewaga 1 głosu za definitywnym rozstrzygnięciem handlowego konfliktu. Nie wyobrażamy sobie, aby targowisko stało się ponownie głównym punktem debaty na kolejnych sesjach.

Mięso i wędliny

Jeszcze do niedawna monopolistą w zaopatrywaniu mieszkańców gminy Janowiec w mięso i wędliny były Zakłady Mięsne, znane zresztą ze znakomitych wyrobów przez długie lata. Jednak na tegoroczne święta pracownicy tychże nie złożą kartek z zamówieniem do zakładowego sklepiku na znakomitą szynkę, baleron, polędwicę, kabanosy, świąteczną białą kiełbasę i inne smakołyki. Ich zakupu pozbawieni zostali też inni konsumenci hołdujący smakowi wyrobów mistrzów z Zakładów Mięsnych. Mimo przestoju janowieckiego potentata w mieście jest siedem sklepów mięsno-wędliniarskich (ostatni przy ul. Dworcowej uruchomił **Stanisław Kwieciński** ze Żnina) oraz pięć stoisk z wędlinami i podrobami w sklepach spożywczych. Według opinii konsumentów największym powodzeniem cieszą się wyroby z Parlinka, gdzie szefem produkcji jest znakomity mistrz **Filipiak** z Janowca. Mają też stałych nabywców wyroby z masarni w Rogowie, Damasławku, Kcyni oraz produkty miejscowych rzemieślników: **Ryszarda Ławniczaka** i **Włodzimierza Daniela**.

Nowy sklep monopolowy

Nie jest naszą intencją reklamowanie zakupu i spożywanie napojów alkoholowych, ale wiemy doskonale, że wielu z nas uda się do sklepu, aby zakupić na święta i noc sylwestrową buteleczkę rozweselającego trunku. W Janowcu największym powodzeniem cieszy się nie tak dawno wybudowany i otwarty sklep monopolowy przy. ul. 22 Stycznia 3, nazwany przez właścicielkę *Pokusa*. Tak wspaniałego sklepu tej branży może pozazdrościć Janowcowi wiele miast. Kupującym oferuje on ponad 40 gatunków wódek, od łagodnych drinków i kremów do najmocniejszego spirytusu oraz tyleż gatunków win o różnym smaku i mocy. I jak tu ominąć taka pokusę?

Brak księgarni

Od likwidacji przed kilku laty Domu Książki, w grodzie obchodzącym jubileusz 700-lecia nikt nie kwapi się do otwarcia księgarni z prawdziwego zdarzenia, gdzie można by też nabywać artykuły szkolne i papiernicze.

Czynnych natomiast jest - oprócz branżowego sklepu monopolowego - aż 6 punktów sprzedaży napojów alkoholowych w sklepach spożywczych w mieście i 11 na terenie wiejskim. A gdyby tak któryś z handlowców zaryzykował i obok półek z gorzałką i winem urządził estetyczny kącik z ciekawymi nowościami wydawniczymi? Czyżby w Janowcu już nikt nie sięgał po dobrą książkę? Skądinąd wiemy, że wielu mieszkańców po książkę pod choinkę (zwłaszcza dla dzieci) udawało się do księgarni w Żninie, Gnieźnie, bądź w innych miastach. Gwoli ścisłości trzeba podać, że jedynie w sklepie przemysłowym **Pawła Szafrańskiego** prowadzi się sprzedaż czasopism kolorowych.

Zmiany

Z powodu wypowiedzenia lokalu likwidacji uległ przytulny sklep *Iwonka* przy ul. 22 Stycznia 5. Uczęszczało tam wielu klientów, a magnesem, obok dobrego zaopatrzenia, była bardzo miła i sympatyczna sprzedawczyni, zwracająca się do kupujących słowami: *Proszę, co podać rybcia?*

Nie ma też już sklepu spożywczego przy ul. Dworcowej. Powstały natomiast nowe przy ul. Gnieźnieńskiej - gospodarstwa domowego **Torchalskiego** (pawilon GS) i spożywczy **Szyperskiej**.

Świąteczne ryby

Nie powinno zabraknąć karpi i innych ryb na świątecznym stole. Zatroszczą się o to sklepy rybne **R. Małeckiej** i **Z. Staluszki**. Na targowisku pojawią się też na pewno handlowcy obwoźni z Osieka i prywatni posiadacze stawów. Cena karpia może przekroczyć 60.000 zł za kilogram.

CZESŁAW CZULIŃSKI

Twój kawałek Europy

♦ Jeszcze w grudniu ukaże się kolejny numer kwartalnika *Wiadomości Janowieckie*. Zawierał będzie wypowiedzi burmistrza o mieście w przededniu wielkiego jubileuszu, kalendarz uroczystości, imprez kulturalnych i sportowych w 1995 r., skład osobowy komitetu honorowego obchodów 700-lecia. **Joanna Kado** pisze obszernie o mało znanej do tej pory działalności Armii Krajowej w Janowcu i okolicy, **Eligiusz Kucharski** przedstawia sylwetkę żołnierza Armii Krajowej, nauczyciela z Wybranowa **Mariana Grobelnego** i okolicznościach jego śmierci pod Warszawą, a dr **Wanda Usowska** ukazuje problematykę przychodni zdrowia. Ponadto sport w 1944 r. i inne ciekawe pozycje. (cz)

♦ Niebawem ukaże się w sprzedaży monografia Janowca z opisem dziejów od czasu nadania osadzie praw miejskich przez księcia Wielkopolskiego Przemysława II do wybuchu II wojny światowej. Jej autorką jest mgr **Joanna Kado**, absolwentka Uniwersytetu Adama Mickiewicza w Poznaniu. Do druku przygotowywana jest historia miasta w czasach najnowszych, obejmujących okres okupacji 1939-1945 oraz lata po wyzwoleniu. Autorami tego opracowania są **Krzysztof Konatowski** i **Paweł Przybysz**. (cz)

♦ 4 grudnia odbyły się wybory zarządu krakowskiego Związku Literatów Polskich. Prezesem został poeta **Michał Jerzy Czarnecki**, a pierwszym wiceprezesem pochodzący ze Żnina - prozaik, dziennikarz i krytyk literacki **Konrad Strzelewicz**. (mj)

♦ W sobotę 17 grudnia o godz. 12^{00} MGOK w Kcyni zaprasza dzieci do wspólnego wykonywania ozdób choinkowych. (kt)

♦ MGOK w Kcyni zawiadamia, że sekcja aerobicu wznawia swoją działalność. Od 16^{00} do 17^{00} w czwartki aerobic dla młodzieży (bezpłatny), w czwartki od 18^{00}-19^{00} dla dorosłych (odpłatność 50.000 zł). (kt)

♦ 8 grudnia zarząd Kombinatu Cementowo-Wapienniczego *Kujawy* S.A. w Bielawach zorganizował konferencję prasową pt. *Stosowanie paliwa emulsyjnego przy opalaniu pieców do wypału klinkieru*. (rn)

♦ Do 28 grudnia w Muzeum Ziemi Krajeńskiej w Nakle można zwiedzać wystawę pt. *Polskie drogi do niepodległości*. Z terenu Pałuk swoje zbiory eksponują **Roman Błażejak** (medalierstwo), **Zenon Erdmann** (filatelistyka) i **Janusz Księski** (filatelistyka). (en)

♦ 8 grudnia w uroczystość Niepokalanego Poczęcia NMP po wieczornej mszy św. przy kościele farnym w Kcyni odbyło się poświęcenie nowej figury Matki Bożej. Zebrało się kilkuset wiernych. Poświęcenia dokonał ks. wikariusz **Krzysztof Babiński** w obecności dziekana kcyńskiego **Mikołaja Szymańskiego**. (jóm)

W Bydgoszczy
spływa w rury 100 tys.m^3 ścieków na godzinę...

Maria Zajączkowska gościem LO w Żninie

Ekologia to ostatnio popularny temat. Wszędzie mówi się o zanieczyszczeniu wód, powietrza, gleby i o tym, że ludzie sami siebie trują. Problemy te podejmowano także 8 grudnia na spotkaniu nauczycieli i uczniów LO w Żninie z posłanką **Marią Zajączkowską** z Unii Wolności.

Do parlamentu kandydowała jeszcze z ramienia Unii Demokratycznej. Dziś pracuje w kilku komisjach. Najważniejszą jest Komisja do spraw Ochrony Środowiska, Zasobów Naturalnych i Leśnictwa. Ponadto uczestniczy w obradach Komisji Rolnictwa i Gospodarki Żywnościowej. Z wykształcenia jest chemikiem. Ukończyła także podyplomowe studia z ochrony wód.

Na spotkaniu poruszano wiele problemów związanych z ochroną przyrody. Czynnikiem, wzmacniającym dbanie o nią jest proekologiczne myślenie. Zrozumienie i wola, to według posłanki najważniejsze kwestie, bez których nie można mówi o ekologii. Choć mielibyśmy najlepsze prawo, precyzyjne ustawy, nic bez tych wartości nie da się zrobić. Maria Zajączkowska zwróciła uwagę na kilka zasad, którymi każdy powinien się kierować, chcąc żyć w zgodzie z naturą. Ekologiczne myślenie, przestrzeganie norm, czynny udział społeczeństwa, regionalizacja problemów, praca samorządu terytorialnego, to tylko ich część. Żnin według posłanki jest dobrym przykładem pozytywnej roli, jaką samorząd odgrywa w ekologii regionalnej. Usłyszeliśmy pytanie: *Czy my naprawdę chcemy ochrony środowiska? Jeżeli tak, to co w tym kierunku robimy?* Każde zminimalizowane użycie energii, węgla czy gazu w naszych domach, to mniej pyłów i dymów na Śląsku. Ale żeby były efekty muszą chcieć ludzie. Dotacje i pomoc finansowa, to nie wszystko. Za obecny stan naszego środowiska winę ponoszą także urzędnicy wydający zezwolenia na działalność gospodarczą z pominięciem problemów ekologii.

Uczniowie podejmowali tematy związane z problemami lokalnej ekologii. Istnienie nielegalnych wysypisk śmieci w Żninie, spalarnia w Barcinie, ścieki z masarni czy prywatny dom pobudowany zbyt blisko jeziora to tylko część problemów. Posłanka zapisywała dane, adresy, miejscowości, obiecała zbadać wszystkie sprawy.

Najważniejszym, ogólnokrajowym problemem podejmowanym na spotkaniu była kaskada wodna na Wiśle. Ta sprawa wymaga gruntownego przemyślenia, bo zmiany będą nieodwracalne.

Spotkanie uwrażliwiło przynajmniej część uczniów na problemy ekologii i na sposoby przestrzegania jej głównych zasad. A wskazywać trzeba tych, którzy tych zasad nie przestrzegają i na dodatek łamią prawo.

MARCIN DOBIES

Drodzy Czytelnicy!

Mimo, iż początkowo mieliśmy zamiar wydać 16 grudnia podwójny, świąteczny numer, postanowiliśmy jednak tego nie robić. I tak *Pałuki* nr 51 ukażą się w czwartek przed Wigilią (dzień wcześniej, niż normalnie), 22 grudnia, a *Pałuki* nr 52 - w czwartek przed Sylwestrem (również dzień wcześniej niż normalnie). Oba numery liczyć będą - jak ten - po 16 stron.

Do następnego, gwiazdkowego numeru *Pałuk* dołączony zostanie prezent. Ten prezent to świąteczna gra dla całej rodzinki. Gwarantujemy dużo wesołych przygód oraz poznanie miast i wsi pałuckich. Autorzy gry "Z kolędą po Pałukach" chcą pomóc Wam w stworzeniu atmosfery domowo-rodzinnej, o jaką trudno przy (nawet rodzinnym) oglądaniu telewizora.

Wraz z numerem sylwestrowym otrzymacie Państwo kalendarz na następny rok oraz Pałucki Informator Medyczny, który zawiera wszystkie informacje o placówkach służby zdrowia na naszym terenie. (dk)

♦ MGOK w Kcyni zaprasza na konkurs plastyczny pt. *Moja pocztówka świąteczna*, który odbędzie się 17 grudnia (sobota) o godz. 12^{00}. W konkursie mogą brać udział dzieci do lat 8. (kt)

Szubin

Jaka przyszłość spółdzielni mieszkaniowej ?

Spółdzielnia Mieszkaniowa w Szubinie w latach 1990-93 wybudowała 403 mieszkania - 218 w Szubinie, 135 w Barcinie, 50 w Łabiszynie. Ostatni budynek został przekazany do eksploatacji w lipcu 1993 r. Początek lat 90-tych był okresem najpomyślniejszym. W kraju w tym czasie budowano coraz mniej, a w trzydziestoletniej historii szubińskiej spółdzielni oddano najwięcej mieszkań. Rozwojowi sprzyjało posiadanie wcześniej wykupionych terenów, uzyskanie środków finansowych na ich uzbrojenie oraz przychylność Banku PKO w Szubinie, ktra umożliwiła uzyskanie dużych kredytów.

Od półtora roku nie są realizowane nowe inwestycje mieszkaniowe, chociaż spółdzielnia posiada przygotowane tereny przy ul. Pałuckiej w Szubinie (na 150 mieszkań) oraz w sąsiedztwie placu targowego przy ul. gen. Bema (na 50 mieszkań). Wprowadzenie gospodarki rynkowej w budownictwie spowodowało brak możliwości finansowych członków oczekujących na pokrycie pełnych kosztów budowy mieszkań.

- Próbowaliśmy wiosną tego roku rozpocząć realizację budynku ze środków własnych przyszłych lokatorów, ale bez powodzenia, brakowało chętnych - mówi prezes Spółdzielni Mieszkaniowej Lokatorsko-Własnościowej w Szubinie **Remigiusz Kasprzak**. *- Również budowa nowych mieszkań z kredytu przy odpowiednim oprocentowaniu (ok. 36%) jest nierealna. Obsługa kredytu jest za droga, nie do udźwignięcia. Moim zdaniem jeżeli państwo nie określi polityki mieszkaniowej w postaci dostępu do kredytów preferencyjnych, to nie będzie poprawy. O jakimkolwiek ruchu w budowaniu nowych mieszkań będzie można mówić, kiedy inflacja w kraju osiągnie około 10 %, a oprocentowanie kredytów będzie niższe niż 10%, na co potrzeba jeszcze 2-3 lat.* - mówi prezes spółdzielni.

W kolejce po spółdzielcze mieszkanie czeka 366 członków (173 w Szubinie, 75 w Łabiszynie, 78 w Kcyni i 40 w Barcinie). W ostatnim roku z członkostwa zrezygnowało 76 osób. Co miesiąc liczba ta się zwiększa.

Przyczynę tego zjawiska, Remigiusz Kasprzak upatruje w braku perspektyw zaspokajania potrzeb mieszkaniowych tych ludzi i szukaniu przez nich rozwiązania we własnym zakresie. *- Jest to smutny obraz dzisiejszej rzeczywistości, ale niestety mieszkanie należy kupić, a nie dostać, tak jak to było w przeszłości.* - mówi prezes.

W szubińskiej spółdzielni przy realizacji nowych mieszkań, koszt jednego metra kwadratowego osiągnąłby kwotę minimum 6 mln zł. Mieszkanie o powierzchni 50 m^2 kosztowałoby co najmniej 300 mln zł. Takimi pieniędzmi nie dysponują, a kredyty ze względu na wysokie oprocentowania są niedostępne.

RYSZARD NOWICKI

Żnin

PSS *Społem* nie boi się jubileuszu

Nie podpisaną przez Sejm ustawą o spółdzielczości prezesi niektórych bankrutujących Gminnych Spółdzielni tłumaczyli swój upadek. Nie podpisana ustawa nie zdołała jednak wstrzymać rozwoju Powszechnej Spółdzielni Spożywców *Społem*, która działa na terenie Żnina od 1945 roku. Dostatnio zaopatrzone sklepy tej spółdzielni pozwalają mieć nadzieję, że 50-lecie firmy będzie uroczyste. A to już za parę tygodni, bo rok 1995 za progiem.

Teresa Janus - prezes spółdzielni podkreśla, że to pasja i upór wielkiej społemowskiej rodziny pozwala konkurować z innymi handlowcami i trwać na żnińskim rynku. Mówi: *Odpowiednia kadra jest podstawowym warunkiem dobrego funkcjonowania handlu. Stare czasy, gdy to klient zabiegał o uśmiech i życzliwość sprzedawcy, przeszły do historii handlu. Personel sklepów, na ogół młody, szybko przystosował się do obecnych warunków.*

Obecnie spółdzielnia zatrudnia 16 pracowników i kształci 46 uczniów w zawodzie sprzedawcy oraz piekarza. Zobowiązania wobec budżetu państwa, ZUS pracowników oraz dostawców regulowane są na bieżąco.

Wierność tradycjom to niezłomna zasada PSS. Gwiazdka dla dzieci pracowników, Dzień Dziecka, Dzień Handlowca, odbywają się jak dawniej.

W ubiegłym roku obrót spółdzielni wyniósł 46 miliardów złotych, a zysk - 328 mln. zł, które przeznaczono na poprawę estetyki i funkcjonowania placówek oraz utrzymanie ich w dobrej kondycji. W tym roku również został wypracowany zysk, a sprzedaż za 9 miesięcy wyniosła 37 miliardów zł. Sam sklep samoobsługowy "Jedynka" osiąga obroty do 1,5 mld. miesięcznie.

- W czasach, gdy każdego dnia przybywa nowych placówek prywatnych, gdy tak bardzo zbiedniało społeczeństwo, a tym samym spadł popyt na towary, nie mamy powodów do narzekań - mówi Teresa Janus. *Staramy się większość towarów sprowadzać sami, bez pośredników, przyciągamy klientów szerokim asortymentem towarów.*

Teresa Janus podkreśla, iż to personel sklepów przyczynia się do dobrej kondycji spółdzielni.

Placówki, które jej zdaniem zasługują na szczególny wyróżnienie to: *Jedynka* (ja ogłosiłabym konkurs na ładną nazwę tego sklepu) - kierowniczka **Lucyna Szmiel** i personel, drogeria przy ul. Śniadeckich z jej młodym kierownikiem **Tomaszem Mrozińskim**, sklep ogólnospożywczy nr 13 przy ul. Mickiewicza (pawilon za torami), którym kieruje doświadczona kierowniczka **Genowefa Jankowska** i sklep ogólnospożywczy nr 2 przy ul. Wandy Pieniężnej, gdzie kierowniczką jest **Danuta Wyborna**.

Stałych klientów ma sklep mięsny przy ul. 700-lecia kierowany przez **Lucynę Łukowską**.

Dzięki własnym piekarniom *Społem* zapewnia zawsze świeży chleb i bułki. Nad ich produkcją pieczę sprawuje **Genowefa Frydrych**.

Mimo, że zakończyła się dominacja spółdzielczych piekarni, gdyż na rynku pojawili się prywatni, *Społem* wytrzymała konkurencję. Zwiększono ilość gatunków produkowanego pieczywa i poprawiono jego jakość. Obecnie piekarnie PSS produkują 14 gatunków pieczywa chlebowego, bez dodawania szkodliwego dla zdrowia polepszacza, 7 gatunków bułek i 31 gatunków pieczywa cukierniczego oraz murzynki i spody pod pizzę.

Wyroby produkowane przez spółdzielnię muszą być dobre, skoro nawet sklepy prywatne ze Żnina i okolic zaopatrują się tam w pieczywo.

Pani prezes tak ciepło mówiła o kadrze PSS-u, ale chyba to samo można powiedzieć o kierownictwie spółdzielni. Świadczą o tym ludzie, którzy przed laty odchodzili do sklepów prywatnych, a teraz wracają, bo mówią, że tu jest się człowiekiem, jest się szanowanym.

MARIA WARDA

PS. Zaskoczono mnie niedawno w *Jedynce*, gdy po słowach: *- Poproszę jakieś czerwone wino francuskie*, ekspedientka postawiła na ladzie oryginalną butelkę spod Pirenejów za 75 tysięcy. Sery jednak kupuję w konkurencyjnej *Lusi* na osiedlu - tam mają *camembert*! (dk)

Twój kawałek Europy

♦ 15 grudnia MGOK w Kcyni odbył się Wieczór skupienia i rozważania o narodzeniu Chrystusa. Gościem wieczoru była katechetka ze Szkoły Podstawowej nr 1 **Anna Drabik**. (kt)

♦ 12 grudnia w budynku Liceum Ogólnokształcącego w Kcyni, odbyło się zebranie sprawozdawczo-wyborcze NSZZ Solidarność Pracowników Oświaty i Wychowania w Kcyni. Przewodniczącym został wybrany ponownie nauczyciel historii kcyńskiego liceum mgr Alojzy Szudrowicz. Solidarność nauczycielska jest jedyną na terenie miasta Kcyni komisją NSZZ Solidarność. (jóm)

♦ W związku z licznymi pytaniami abonentów dotyczącymi nowych rachunków Oddziału Telekomunikacyjnego w Żninie uzyskaliśmy informację, że opłaty dotyczące wykazów połączeń automatycznych są na specyfikacji, natomiast specyfikacje rozmów międzyrhiastowych wydawane są tylko właścicielowi stacji telefonicznej lub osobie pisemnie przez niego upoważnionej. Dodatkowych informacji dotyczących rachunków telefonicznych, opłat, itp. można uzyskać w Biurze Obsługi Klienta w siedzibie oddziału przy ul. Mickiewicza 5, tel. (bezpłatny) 956. Można uzyskać również rachunek zastępczy w przypadku zgubienia bądź nie otrzymania rachunku. (sk)

Niedługo *Pałuki* będą kosztować 70 groszy

W Sylwestra odstrzelamy cztery zera

Od 1 stycznia zostaną wprowadzone nowe monety i banknoty polskich złotych. Sukcesywnie pojawią się banknoty 10 zł, 20 zł, 50 zł, 100 zł i 200 zł oraz dziewięć monet: 1 gr, 2 gr, 5 gr, 10 gr, 20 gr, 50 gr, 1 zł, 2 zł, 5 zł.

Początkowo znajdą się w 600 placówkach 18 największych banków w Polsce. Przez dwa lata stare i nowe pieniądze będą równorzędnym środkiem płatniczym (które będzie można wymieniać w bankach; wyjątkek stanowią banknoty 10 zł, 20 zł, 50 zł i wszystkie monety. Po tym okresie stare pieniądze zostaną wycofane z obiegu. Do 2010 r. będą przyjmowane w bankach. Wszystkie operacje finansowe i księgowe od 1 stycznia prowadzone są w nowych pieniądzach. Z dyrektorem oddziału szubińskiego Banku PKO BP **Jarosławem Banaszakiem** rozmawia Ryszard Nowicki.

Ryszard Nowicki: - Czemu służy wymiana pieniędzy?

Jarosław Banaszak: - Głównie usprawni nasze życie. Wszyscy przyzwyczailiśmy się do wielkich cyfr, sprawiają one jednak duże trudności w obliczeniach i zapisach księgowych. Nie można zmieścić zapisu słownego większych kwot - nie starcza rubryk. W wielu instytucjach urządzenia do liczenia nie mają miejsc do wykazywania obliczanych kwot. Sądzę, że do 1 mln. zł ludzie łatwo dokonują obliczeń. Powyżej miliona popełniają pomyłki. Istotną sprawą jest też fakt, że mamy nową Polskę. Nowe pieniądze oddają nowy klimat.

Wymiana musi ułatwić nam życie. Na początku kłopoty sprawi przeliczanie starych i nowych pieniędzy. Przez dwa lata będziemy nimi płacić i je otrzymywać. Byłoby wskazane, aby w placówkach handlowych jeszcze przed 1 stycznia pojawiły się duże, czytelne informacje, które pokażą, jak te ceny będą wyglądały w przyszłym roku. Najlepiej, gdyby zostały zrobione w dwóch stałych kolorach. Klient przyjdzie tam, gdzie będzie informacja. Pomoże to także sprzedawcy. W sklepach powinny wisieć tablice przeliczeniowe. Ten, kto prędzej to uczyni, przyciągnie więcej kupujących. Taka informacja pozwoli uniknąć wielu scysji i nieprzyjemnych sytuacji. Pierwsze miesiące będą bardzo trudne. Nieuczciwi będą mieli pole do popisu. Ale dużo błędów powstanie też w wyniku zwykłych pomyłek .

- NBP miał już banknoty wydrukowane przez niemiecką firmę. Kosztowały setki miliardów złotych. Ze względu na słabe zabezpieczenie pójdą na przemiał. Banknoty, które wejdą do obiegu 1 stycznia drukowała firma brytyjska Thomas De La Rue And Company Ltd. Prezes NBP Hanna Gronkiewicz-Waltz zapewnia, że wydrukowane banknoty mają najnowocześniejsze zabezpieczenia przed sfałszowaniem. W tym roku, w kraju wykryto ponad 100.000 fałszywych banknotów.

- W ciągu tego roku w banku zatrzymaliśmy kilkanaście fałszywych banknotów o różnych nominałach. Aktualnie NBP intensywnie szkoli pracowników bankowych m.in. w zakresie zabezpieczeń, wymiany i technik operacji.

RYSZARD NOWICKI

♦ W dniu Świętego Mikołaja na ulicach Barcina i Piechcina można było spotkać samego sędziwego solenizanta. Obdarzał on napotkane dzieci wspaniałymi słodkościami. Mikołaja do odwiedzania dzieci w naszej gminie zaprosił Miejsko-Gminny Ośrodek Kultury, który zadbał wraz z licznymi sponsorami o to, by jego wór był pełen słodyczy. (is)

Walne zebranie kcyńskich strażaków

Od ognia, wody i wypadku

Niewiele jest miejscowości w naszym regionie, gdzie Straż Pożarna odgrywa tak znaczącą rolę dla środowiska lokalnego, jak w Kcyni. Kcyński Dom Strażaka promieniuje swoją działalnością kulturalno-oświatową, a strażacy-ochotnicy zaliczani są do wyróżniających w województwie pod względem skuteczności gaszenia ognia, ratowania ludzi i dobytku. Wiele rodzin kcyńskich związanych jest węzłami tradycji ze strażą.

Odbyte w sobotę 10 grudnia walne zebranie OSP Kcynia odbiło się szerokim echem w mieście i gminie. Z zaproszonych gości przybyły m.in. wojewódzkie władze strażackie z Bydgoszczy ze starszym brygadierem **Stanisławem Stasiakiem** na czele, burmistrz Kcyni **Stefan Świtalski**. Walne zgromadzenie zaszczycił swoją obecnością profesor anestozjologii Akademii Medycznej w Poznaniu, rodowity Kcynianin **Witold Jurczyk**, który jest konsultantem medycznym do spraw katastrof przy Komendancie Głównym Państwowej Straży Pożarnej w Warszawie. Orkiestra odegrała hymn narodowy. Zebranie zagaił, gości i strażaków powitał prezes OSP w Kcyni, druh **Henryk Jaśkiewicz**.

ODZNACZENI I WYRÓŻNIENI

Na początku zebrania dyplomami i odznakami wyróżniono aktywnych z młodzieżowej drużyny pożarniczej. Dyplomy otrzymali: **Kamila Bajczyk, Marcin Gąsiorowski, Rafał Zawiszewski**. Złote odznaki wręczono młodym druhom: **Angelice Achtabowskiej, Kamili Bajczyk, Magdalenie Bączkowskiej, Monice Gąsiorowskiej, Marcinowi Gąsiorowskiemu, Marcinowi Zakrzewskiemu, Rafałowi Zawiszewskiemu** i **Leszkowi Żmudzińskiemu**.

Obecny na zebraniu Komendant Wojewódzki Państwowej Straży Pożarnej **Stanisław Stasiak** podziękował strażakom za ofiarność i uratowanie trzech istnień ludzkich, w tym 4-letniego dziecka, podczas groźnego pożaru, jaki miał miejsce 25 listopada na Rynku w Kcyni. Z tę akcję w dowód uznania wręczono dyplomy druhom: **Pawłowi Grzegorzewskiemu, Waldemarowi Bańczykowi, Mirosławowi Schmidtowi, Janowi Mantychowi**. Jednostce kcyńskiej wręczono statuetkę Strażak Ratujący Dziecko.

KCYNIAK KCYNIAKOM

Profesor **Witold Jurczyk** zadeklarował w miesiącach styczeń-luty 1995 r. przeszkolenie w Instytucie Anestazjologii AM w Poznaniu dwudziestu strażaków z Kcyni na ratowników medycznych i wyposażenie ich w specjalistyczną torbę ratowniczą.

OSP KCYNIA W 1994 r.

W imieniu Zarządu i naczelnika sprawozdanie za 1994 r. przedstawił druh **Henryk Jaśkiewicz**. Ochotnicza Straż Pożarna w Kcyni ma w swoich szeregach 48 członków zwyczajnych i 34 członków młodzieżowej drużyny pożarniczej. Przy OSP działa 36-osobowa orkiestra strażacka i 46-osobowy Klub Honorowego Dawcy Krwi. Strażacy brali aktywny udział we wszystkich ważniejszych świętach państwowych i kościelnych.

Sprawozdawca stwierdził, że mimo wielu trudności finansowych i materiałowych, z jakimi boryka się dziś straż pożarna, strażacy nie szczędzą czasu i wysiłku przy naprawach sprzętu, samochodów i wszelkich remontach. Stwierdził też, że największe obawy istnieją co do stanu technicznego dwóch wozów bojowych: *jelcza i stara*, które wymagają kapitalnego remontu.

W gminie Kcynia w tym roku niepokojąco wzrosła liczba pożarów, bo aż o 100% i wynosi do tej pory 41.

W sprawozdaniu przedstawiony został też plan pracy na 1995 r., z którego najważniejsze to: zakup radiostacji, naprawa samochodów i węży, częściowa modernizacja strażnicy. Wielkie znaczenie przywiązywać się nadal będzie do pracy kulturalno-oświatowej i szkoleniowej ze strażacką młodzieżą. Budżet 1995 r. będzie wynosił 655 mln. zł. Na koniec podziękował wojewódzkim władzom strażackim, a przede wszystkim władzom samorządowym Kcyni za pomoc.

Skarbnik, druhna **Czesława Doberstein** przedstawiła zebranym sprawozdanie finansowe, a druh **Maciej Tubiszewski** - sprawozdanie Komisji Rewizyjnej.

ORKIESTRA STRAŻACKA

Wielką atrakcją zebrania był występ strażackiej orkiestry dętej. W czasie walnego zebrania zagrała kilka utworów, które zyskały aplauz zebranych i gości. Po wielu latach chudych orkiestra z Kcyni jest jedną z dziewięciu w województwie, a kieruje nią kapelmistrz druh **Witold Bronicki** z Bydgoszczy. 14 stycznia 1995 r. odbędą się uroczystości 25-lecia kcyńskiej orkiestry strażackiej (powstała w grudniu 1969 r.). Na uwagę zasługuje fakt, iż grają w niej trzy pokolenia rodziny **Schmidtów**.

KLUB HONOROWEGO DAWCY KRWI

Jak poinformował na zebraniu prezes, klubu druh **Paweł Grzegorzewski**, 46 członków w ubiegłym roku oddało bezinteresownie 330 litrów krwi, w tym roku, do tej pory 270 litrów krwi.

Dwa razy oddano krew dla Centrum Zdrowia Dziecka w Warszawie. Klub kcyńskich dawców krwi jest jednym z najlepszych w województwie.

DYSKUSJA

W dyskusji zabrało głos kilku strażaków (**Schmidt, Mantych, Gąsiorowski, Nowak, Jaśkiewicz**). Mówiono o trudnościach, ale z drugiej strony przejawiała się troska o przyszłość kcyńskiej Straży Pożarnej. Poruszono problem złego stanu technicznego wozów bojowych, węży, braku odpowiedniej odzieży i masek, postulowano, by zwiększyć dotacje. Mówiono też o pracy z młodzieżą i o pozyskiwaniu do straży młodych ludzi, bo jak stwierdził prezes Jaśkiewicz: *- Mogą przyjść takie czasy, że będziemy mieli sprzęt i wyposażenie, a nie będzie miał kto tego obsługiwać.* Podkreślano zaszczyt wejścia kcyńskiej OSP do Krajowego Systemu Ratownictwa Gaśniczego i stawiane wysokie wymogi.

ABSOLUTORIUM DLA ZARZĄDU

Po dyskusji, w głosowaniu jawnym kcyńscy strażacy jednomyślnie i zgodnie udzielili absolutorium obecnemu Zarządowi OSP Kcynia, w skład którego wchodzą druhowie: prezes OSp **Henryk Jaśkiewicz**; naczelnik **Jan Mantych**; I zastępca naczelnika **Stanisław Bajczyk**, II zastępca naczelnika **Stanisław Gąsiorowski**; sekretarz **Bogdan Makowski**; skarbnik **Czesława Doberstein**; kwatermistrz **Zygmunt Grabarski**; członek **Mariusz Cyganek**.

GŁOS GOŚCI

Jan Rosikiewicz, sekretarz Zarządu Wojewódzkiego OSP w Bydgoszczy, zadeklarował dla Kcyni nowe maski i dwa aparaty tlenowe. **Stefan Świtalski** - burmistrz Kcyni zapewnił strażaków, że nigdy nie szczędził pieniędzy na ochronę przeciwpożarową; OSP w Kcyni jest w gminie jednostką wiodącą, ale nie można stracić z pola widzenia jednostek wiejskich; oświadczył, że choć budżet gminy jest skromny, to w przyszłym roku planuje się przeznaczyć na potrzeby straży 1 mld. zł.

Stanisław Stasiak - komendant wojewódzki Państwowej Straży Pożarnej w Bydgoszczy podkreślił fakt, że mijający rok był dla strażaków trudny ze względu na wzrost pożarów; do zadań strażaków doszły nowe obowiązki, a mianowicie ratownictwo drogowe, co związane jest z dużą ilością wypadków drogowych; potwierdził trudności, z jakimi borykają się straże pożarne zawodowe i ochotnicze; dla OSP Kcynia zadeklarował pomoc w wyposażenie jednostki w podstawowe narzędzia dla ratownictwa drogowego i pomoc w naprawie samochodu bojowego.

Tadeusz Milewski - komendant rejonowy Państwowej Straży Pożarnej w Szubinie podkreślił dobrą współpracę i współdziałanie ze strażakami a Kcyni i poinformował, że w wyniku pożarów straty materialne w gminie Kcynia wyniosły 400 mln. zł, a uratowano mienie na wartość 4 mld. zł, nie mówiąc już o bezcennym życiu ludzkim.

Jan Kudła - komendant komisariatu Policji w Kcyni podkreślił ofiarność strażaków dla ratowania ludzkiego życia, chociażby przez honorowe oddawanie krwi.

Wszyscy mówcy z okazji zbliżających się świąt Bożego Narodzenia i Nowego Roku życzyli strażakom-ochotnikom i ich rodzinom wszystkiego najlepszego i mało wezwań do ognia. Po dwóch godzinach debaty walne zebranie zakończyło się wspólną strażacką grochówką.

JÓZEF MAROSZ

Żnin

Ślubowanie ławników

Podstawowym prawem i obowiązkiem ławników jest sądzenie oraz wyrokowanie. W sprawach karnych i cywilnych do składu sądzącego obok sędziego zawodowego powołuje się dwóch ławników. Jako członkowie składu sądzącego stają się sędziami społecznymi. Orzekają o winie i karze w sposób bezstronny i niezawisły. Każdy z nich ma równe prawa z sędzią zawodowym, ich praca ma jednak charakter społeczny, jedynie emeryci i renciści otrzymują skromne wynagrodzenie.

W piątek 9 grudnia w Sądzie Rejonowym w Żninie odbyło się uroczyste ślubowanie trzech ławników Sądu Wojewódzkiego w Bydgoszczy wybranych z naszego regionu i 73 ławników Sądu Rejonowego w Żninie.

Wybierani oni byli przez rady miast i gmin jesienią br. Wśród nowowybranych jest 24, którzy będą pełnili swoje funkcje drugą kadencję. Ślubowanie od ławników odebrał prezes Sądu Wojewódzkiego **Ryszard Wyszomirski**. W uroczystości uczestniczyli także: burmistrz Żnina **Leszek Jakubowski**, burmistrz Janowca Wlkp. **Antoni Przedborski**, wójt Rogowa **Józef Sosnowski** oraz sędziowie Sądu Rejonowego w Żninie i prokurator rejonowy.

Gratulacje nowym ławnikom w imieniu władz Żnina i pozostałych władz naszego rejonu złożył burmistrz **Leszek Jakubowski**.

Ławnicy składają ślubowanie według roty ustalonej dla sędziów. Ślubują na powierzonym im stanowisku służyć wiernie Narodowi Polskiemu, stać na straży prawa, obowiązki swojego urzędu wypełniać sumiennie, sprawiedliwość wymierzać bezstronnie, zgodnie z własnym sumieniem i przepisami prawa.

Uroczystość ślubowania połączona była z pożegnaniem ławników obecnej kadencji kończącej się 31 grudnia. Za dotychczasową pracę podziękował im prezes Sądu Rejonowego w Żninie, sędzia Sądu Wojewódzkiego w Bydgoszczy **Wojciech Jarzemski** podkreślając, że była to pierwsza pełna kadencja po reaktywowaniu sądu w Żninie w 1990 r. Jedenastu wyróżniających się, szczególnie aktywnych ławników, otrzymało cenne upominki w postaci książek, które wręczył prezes Sądu Wojewódzkiego **Ryszard Wyszomirski**. Upominki książkowe pozyskano dzięki staraniom pierwszego po reaktywowaniu Sądu prezesa tego sądu **Jacka Krysztofiaka** i hojności sponsorów.

Na spotkaniu wybrano także nowego przewodniczącego Rady Ławniczej przy Sądzie Rejonowym w Żninie. Został nim **Stanisław Tarasiuk**.

20 grudnia w żnińskim sądzie odbędzie się ślubowanie 47 nowopowołanych członków Kolegium do spraw Wykroczeń, którzy czteroletnią kadencję zaczynają także 1 stycznia 1995 r.

AGNIESZKA CHĘŚ

Palić można nawet słomą

10 listopada w Barcinie został uruchomiony pierwszy na Pałukach kocioł wodny opalany słomą (o kotle pisaliśmy w nr. 42 i 46 numerze *Pałuk*). Przy tej okazji o rozmowę dla tygodnika *Pałuki* poprosiłem dr. inż. Edmunda Wacha. Naukowiec uczestniczył w badaniach prowadzonych przez Duński Instytut Technologii.

Ryszard Nowicki: - *Kocioł na słomę w Barcinie jest pierwszy na Pałukach. Ile w kraju działa takich kotłów?*

Edmund Wach: - Polska została podzielona na dwie części - północną i południową. W Polsce północnej pracuje kocioł w Gniewinie i od około miesiąca w Dolnej Grupie. Piec uruchomiony w Barcinie jest trzeci. Na południu wyprodukowano około 10 kotłów. Kilka z nich zostało już zainstalowanych.

- Ile kotłów pracuje w Danii?

- W około 17.000 gospodarstw rolnych są zainstalowane kotły na słomę. Pierwsze zaczęły pracować 20 lat temu. Przynoszą duże oszczędności finansowe właścicielom, nie zatruwają środowiska naturalnego, a w działaniu są niezawodne.

- Podobno tam całe wioski korzystają z centralnego kotła opalanego słomą?

- W Danii największa kotłownia na słomę ma moc 15 megawatów. Zastępuje z powodzeniem małą elektrownię. 1 megawat wystarcza do dostarczenia ciepłej wody i ogrzania pomieszczeń dla około 150 gospodarstw.

- Kiedy w Polsce zostanie zamontowany kocioł dla całej wioski?

- Pierwszą wioską w kraju opalaną słomą będzie Gniewina. Jesteśmy na etapie przygotowania kotłowni o mocy 3 megawatów. Piec będzie opalany drewnem, trocinami i słomą. Jesienią przyszłego roku zostanie uruchomiony.

- Ile trzeba zapłacić za kocioł RM 10 Ekopal?

- Około 70 mln. zł.

- Korzyści są bezsporne. Jednak koszt dla wielu zainteresowanych gospodarzy jest zbyt duży. Przydałyby się kredyty.

- Aktualnie prowadzimy rozmowy z Bankiem Ochrony Środowiska w Gdańsku odnośnie udzielania kredytów na zakup kotła. Ostatnio rozmawiałem w Warszawie z szefem Krajowej Agencji Poszanowania Energii prof. **Żmijewskim**. Agencja powstała dwa miesiące temu. Ma mieć wpływ na całą energetykę w Polsce. W skali kraju, w sektorze komunalnym, marnotrawimy około 50% energii. Mamy pełne poparcie i deklarację pomocy z ich strony. W województwie bydgoskim przy Urzędzie Wojewódzkim rozpoczęła działalność Regionalna Agencja Poszanowania Energii. W przyszłości będą udzielane kredyty na zakup kotła.

- Czy prowadzone są prace nad skonstruowaniem polskiego pieca?

- Jest to nieopłacalne. *Energomontaż* w Gdańsku zakupił licencję duńską na bardzo korzystnych warunkach. Kocioł produkujemy z krajowych elementów. Automatyczna regulacja jest na razie jeszcze duńska. Obecnie opracowujemy ciepłą podłogę. Kocioł będzie miał zastosowanie do suszenia ziarna. W podłodze zostanie zainstalowany system rur z ciepłą wodą. Cały proces będzie się odbywał bez uszczerbku na dostarczaniu ciepłej wody do gospodarstw i utrzymania temperatury w pomieszczeniach.

- Czy kocioł dostarczy wystarczającą ilość ciepła przy temperaturze np. -20°C utrzymującej się przez wiele dni?

- Tak. Spalanie odbywa się cały czas automatycznie. Zawory termostatyczne zapewniają stałą temperaturę. Użytkownik ustawia tylko temperaturę, jaką chce mieć w pomieszczeniach. Przy ujemnej temperaturze będzie trzeba dorzucić baloty ze słomą - nie raz na dobę, a np. dwa razy. Cztery baloty małe, przy temperaturze zewnętrznej 0°C wystarczą do ogrzania powierzchni 150-200 m^2. Niskociśnieniowy kocioł jest prosty w obsłudze i bardzo bezpieczny. Zapewni stałą temperaturę w pomieszczeniach, przy ujemnej na zewnątrz. 1 kg słomy ma 2/3 tej kaloryczności co 1 kg węgla. Sprawność kotła wynosi około 85%.

- Na Pałukach znalazł się pierwszy człowiek, który zaryzykował i zamontował u siebie kocioł. Czy będzie takich osób więcej?

- Według mojej oceny wydajność na Pałukach jest porównywalna z duńską. Są tutaj tereny żyzne, obfitujące w bezużyteczną słomę rzepakową, która jest najlepszym paliwem. W czasie kilku lat na Pałukach powinno rozpowszechnić się używanie kotła na słomę.

- Cena słomy pójdzie do góry?

- Dobrze by było. Rolnicy dostaną podwójną zapłatę - za zboże i słomę.

z **EDMUNDEM WACHEM**
rozmawiał **RYSZARD NOWICKI**

Ostatni bednarz na Pałukach

Okres świetności bednarze mają już za sobą. Drewniane beczki, balie, stągwie, cebrzyki, antałki, flitki i wiele innych przedmiotów zostało wypartych w znacznym stopniu przez wyroby z tworzyw sztucznych czy metalu. Wiele przedmiotów zrobionych przez bednarzy możemy już tylko oglądać w muzeum. Kto dzisiaj jeszcze pekluje mięso w beczkach? Lodówki, zamrażarki, chłodnie pozwalają długo przechowywać żywność. Spotkać można jednak tradycyjne beczki - głównie na wsiach. Służą do kieszenia kapusty. W szanujących się wytwórniach win lub piwa są nadal niezastąpione.

Na Pałukach prawdopodobnie ostatnim czynnym bednarzem jest **Stanisław Krukowski** mieszkaniec Barcina. Reprezentuje stary ród bednarzy w tym mieście. Rodzinna pamięć sięga ubiegłego wieku. Ponad sto lat temu **Hipolit Krukowski** trudnił się bednarstwem. Jego syn **Józef** urodził się 15 grudnia 1865 roku. W wieku 25 lat przejął po ojcu zakład bednarski. 30 maja 1913 r. przyszedł na świat kolejny przedstawiciel rodu Krukowskich - **Władysław**. Miał swój zakład w Gniewkowie. W 1949 r. otworzył firmę bednarską w Barcinie. Po Władysławie zakład przy ul. Kościelnej 22 przeszedł na syna - **Stanisława**.

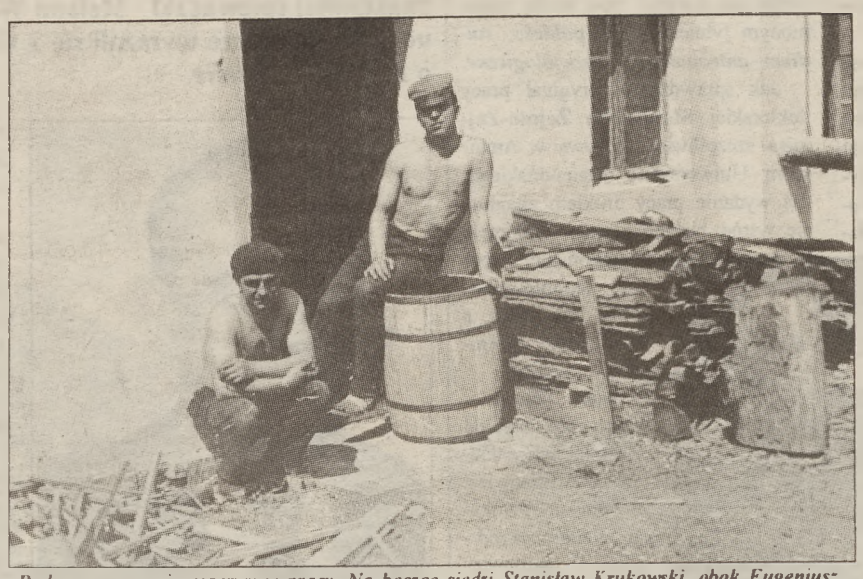

Bednarze w czasie przerwy w pracy. Na beczce siedzi Stanisław Krukowski, obok Eugeniusz Wiśniewski.

Stanisław Krukowski podtrzymuje rodzinną tradycję. Doliczył się, że reprezentuje piąte pokolenie bednarzy. Nadal przyjmuje zamówienia - robi głównie beczki, o pojemności od 30 do 180 litrów, antałki, kwietniki oraz kierzynki, w których ludnosc wsi - chociaż sporadycznie - nadal robi masło. W ciągu roku dwa razy jest sezon na jego wyroby: jesienią na beczki do kiszenia kapusty i wiosną - na kwietniki.

W rodzinie tajemnice zawodu przechodziły z ojca na syna. Tak było przez wszystkie pokolenia. Lecz rodzinna tradycja wydaje się gasnąć. Synowie Stanisława, jak dotąd, nie są zainteresowani kontynuowaniem zawodu bednarza.

Stanisław od dziecka przypatrywał się, jak ojciec robi beczki. Spodobała mu się ta robota. Bo czy mogło być inaczej? Z czasem doszedł to takiej wprawy, że sam zaczął wykonywać różne przedmioty. Wywiązywał się doskonale z podjętych zadań. Otrzymywał zlecenia nietypowe - m.in. na zamówienie teatru zrobił beczki o pojemności ponad 300 l, jest prawdziwym mistrzem w tym zawodzie.

Warsztat bednarski nie zmienił swojego wyglądu od lat. Jest w nim stałe miejsce wyznaczone dla przywiezionego z lasu drewna dębowego. Parownik nadal przylega do warsztatu. Tuż obok stoi winda - rodzaj ściągacza bednarskiego. W warsztacie znajdują się proste narzędzia, którymi posługiwał się jeszcze ojciec czy dziadek pana Stanisława - strugi ręczne, metalowy cyrkiel, mechaniczna piła taśmowa. Przy ich pomocy mistrz bednarski dokonuje trudnej sztuki. Jak bowiem zrobić beczkę z charakterystycznym wybrzuszeniem i to jeszcze tak, aby nic z niej nie wyciekło?

Stanisław Krukowski wtajemnicza w sposób robienia beczki. Z przywiezionego drewna dębowego robi klepki. Wszystkie wyroby wykonuje tylko z tego gatunku drewna. Drewno po przeschnięciu, które trwa około dwóch tygodni, podlega obróbce - tzw. kantówce. Klepki nie mogą mieć najmniejszej skazy: sęków, pęknięć itp. Co ciekawe, są one różnej szerokości - tak aby jak najmniej dobrego materiału się zmarnowało. Bednarz z czterech stron nacina każda klepkę pod odpowiednią krzywizną. W tej czynności tkwi największa tajemnica robienia beczek. Po złożeniu klepki muszą idealnie pasować tak, aby nic z naczynia nie wyciekło i było ono odpowiednio wybrzuszone. Tylko pan Stanisław potrafi to wykonać. Robi to na wyczucie - bez szablonu, modelu czy wzorników. Patrzy na szerokość kolejnej klepki i odpowiednio profiluje deseczkę. Z tym wyczuciem w rękach przyszedł na świat. Nikt nie jest w stanie go w tej czynności zastąpić.

Wszystkie klepki mają stałą grubość 2 cm. Po wycięciu skosów robi z nich *parasol* - w dwóch obręczach poukładane są przylegające ciasno do siebie klepki, których końce są rozłożone. I tam trzeba założyć obejmę. Tak przygotowana beczka wędruje więc do parownika - kotła z wrzącą wodą. Po 20 minutach gorącej kąpieli jest wyjmowana i trafia do ściągacza bednarskiego - stalowa lina obejmuje *parasol* i zaciska go. Klepki przylegają coraz bliżej siebie, powstaje kształtne wybrzuszenie, zakładane są obejmy. Beczka stoi prawie gotowa. Teraz trzeba zrobić dno i je osadzić. W tym celu wycina się wontor - rowek w wewnętrznej ściance beczki. Dokładnie w tym miejscu zostanie zamontowane dno. Jeszcze tylko trzeba wymierzyć idealnie średnicę beczki w wontorze. Bednarz odmierza dokładnie sześć razy metalowym cyrklem w środku. Ustawia cyrkiel na szerokość tak długo, aż za szóstym razem metalowa nóżka cyrkla idealnie trafia w punkt początkowy. Teraz już wiadomo jaką średnicę ma mieć dno.

Dno przygotowywane jest wcześniej. Klepki nie są klejone, lecz zbijane na dyble. Między klepki bednarz wkłada zasuszoną roślinę bagienną - służy do uszczelniania. Metalowym cyrklem rysuje koło, następnie wycina. Po wycięciu brzegi dna są profilowane z dwóch stron, aby ono idealnie weszło w wontor. Potem dwie robocze obręcze zdejmuje się z beczki. Do 1/3 wysokości beczki, licząc od dna, miedzy klepki, wkłada się zasuszoną roślinę - naturalną uszczelkę. Po nabiciu dna nakładane są nowe obejmy, wykonane reką mistrza Stanisława z taśmy stalowej. Gotową beczkę z zewnątrz trzeba jeszcze pomalować.

Wykonanie jednej beczki zajęło mistrzowi cały dzień. **Stanisław Krukowski** daje na nią 30 lat gwarancji. Wiadomo, że i tak będzie służyła dłużej, jeżeli właściciel o nią zadba.

RYSZARD NOWICKI

V sesja Rady Gminy w Rogowie

Tak dla Fundacji Ekologicznej
Płacić tylko za zużytą energię
Prosiak w worku o czwartej rano
Nie wiadomo, jakie czasy jeszcze nadejdą
Dokąd zmierza Polska?

V sesja Rady Gminy w Rogowie odbyła się, jak zwykle, w Domu Kultury. Obrady rozpoczęto o godz. 11^{00}.

Protokół z poprzedniej sesji przyjęto bez zastrzeżeń. Sesję prowadził przewodniczący Rady Gminy **Stanisław Ciesielski**, który przywitał Wysoką Radę oraz przybyłych gości.

Wójt gminy **Józef Sosnowski** zdał sprawozdanie z międzysesyjnej pracy Zarządu, który od października czterokrotnie zbierał się na posiedzeniach. Na posiedzeniach tych omawiano projekt budżetu gminy Rogowo. Rozpatrywano szereg wniosków, których wójt szczegółowo nie omawiał, gdyż wiele z nich to drobne sprawy.

Istotny był wniosek jednostki Ochotniczej Straży Pożarnej z Rogowa o włączenie jej do systemu ratowniczo-gaśniczego. Zarząd odmówił włączenia jednostki do systemu, ponieważ w porozumieniu, które miało być podpisane, była mowa o obowiązkach, ale za obowiązkami nie gwarantowano jednak środków, na wyposażenie jednostki OSP w sprzęt. Jednocześnie nakładano na gminę obowiązek doposażenia jednostki i utrzymania jej w pełnej gotowości. Ze względu na brak jednoznaczności tej sprawy nie zdecydowano się na przystąpienie do Krajowego Systemu Ratowniczo-Gaśniczego.

Na jednym z posiedzeń omawiano wstępnie sprawę dodatków mieszkaniowych. Wójt obiecał, że na następną sesję Rady Gminy Zarząd przygotuje stosowną uchwałę.

Na posiedzeniach Zarządu oraz wszystkich komisji rozważano propozycję wstąpienia do Fundacji Ekologicznej. Radni zgodzili się, że jest to ważna sprawa i wydali pozytywną opinię. Ich wola wyraziła się w stosownej uchwale, która mówi, iż gmina Rogowo przystępuje do Fundacji Ekologicznej, jako organ założycielski. Zanim jednak doszło do głosowania, radni spytali o niektóre szczegóły. Radny **Wojciech Czerwiński** chciał wiedzieć czy dotacja, którą otrzyma Fundacja dotyczy tylko jezior, czy też lasów.

Jest ustalony projekt budżetu, na którym Zarząd będzie opierał się w pierwszych dniach 1995 roku. Ostateczne decyzje na temat zostaną podjęte później.

W chwili obecnej nie wiadomo, jaka będzie stawka za 1 q żyta. Do wstępnego projektu budżetu gminy Rogowo przyjęto cenę 150.000 zł za 1 q, ale - ponieważ nie wiadomo jeszcze, jaką cenę ustali ministerstwo, radni wypowiedzieli się za wstrzymaniem przyjęcia projektu budżetu.

Nie został przyjęty wniosek Komisji Zdrowia, Oświaty i Kultury, która proponowała zwiększenie środków na budowę oczyszczalni. Wniosek nie został załatwiony negatywnie, ale odłożony do czasu, kiedy takie środki się pojawią.

Wojciech Kobielski wnioskował, aby gmina zakazała handlowania na targowisku o 4^{00} rano i umieściła tam stosowną tablicę informacyjną z wyszczególnionymi na niej godzinami handlowania. Mówił, że w Rogowie sprzedawane są najgorsze prosięta, bo rolnicy przyjeżdżają o 4^{00} rano, czyli kiedy jest ciemno, a w ciemnościach to można kupić kota w worku. Wójt odpowiedział, że jest to błędne koło, bo gdyby sprzedający wiedzieli, że nikt od nich tak wcześnie niczego nie kupi, nie przyjeżdżaliby o tej porze. Natomiast, jeśli zakaże się sprzedaży o czwartej, to gospodarz ustawi się na bocznej ulicy i tak sprzeda.

Z tak postawioną sprawą nie zgodził się interpelujący mówiąc, że kiedy próbował w Gnieźnie sprzedawać jajka w przygodnym miejscu, to zapłacił karę. Wójt obiecał rozpatrzyć sprawę, a radny został poproszony do złożenia interpelacji na piśmie.

Radny **Bolesław Barański** pytał, kiedy będą naprawiane ulice w rejonie Wiktorowa. Wójt informował, że nikt o tych ulicach nie zapomniał, będą naprawione (jedną z przyczyn opóźnień były problemy z uzyskaniem równiarki).

Radny **Henryk Czerniejewski** informował, iż coraz większe niezadowolenie budzi rozliczenie za energię elektryczną (to prawda, ten sam temat poruszył na jednej sesji radny z Kcyni). W związku z tym proponował zobowiązać energetykę, aby opracowała taki system, aby odbiorca płacił za faktycznie zużytą energię. W tej chwili sytuacja jest taka, że odbiorcy są szokowani wielomilionowymi opłatami; często są to kwoty zawyżane. Wójt powiedział, że z tą sprawą należy zwrócić się do Zakładu Energetyki.

Radny **Marian Kowalewski** pytał, skąd gmina weźmie pieniądze na dodatki mieszkaniowe. Wójt stwierdził, że pieniądze te są w Urzędzie Wojewódzkim.

Sołtys Rogowa pytał czy są podniesione podatki od nieruchomości i za wodę. Ponadto pytał, czy jest słuszne, że ludzie płacą podatki za chlewiki, które stoją puste. Kiedy mięso było na kartki, kto mógł - hodował, a teraz trudno rozbierać budynki, bo nie wiadomo jakie czasy jeszcze nadejdą. Wójt **Józef Sosnowski** obiecał, że można problem rozpatrzyć.

Radni **Franciszek Bereźnicki** i **Bernard Waszak** korzystając, że przewodniczący Rady **Stanisław Ciesielski** jest posłem pytali, co czeka rolników i dokąd zmierza Polska. W ich słowach było wiele goryczy i złych przeczuć, ale też troska o godność człowieka, który chce żyć z własnej pracy nie oglądając się na kredyty obciążające gospodarstwa do granic wytrzymałości.

Radny i poseł w jednej osobie mówił, iż na temat działalności sejmu, budżetu itd. mówić by można długo, mówił jednak o budżecie państwa.

Radna **Franciszka Pilarska** nawoływała, aby nie marnować czasu, bo nie jesteśmy tu, aby dyskutować o budżecie państwa. - *Mamy tu swoja biedę i próbujmy jej zaradzić* - stwierdziła.

MARIA WARDA

Księgarnia Pałucka w Żninie poleca...

nową Encyklopedię Powszechną PWN w 6 tomach.

Nowa encyklopedia powszechna PWN w 6 tomach jest dziś jedynym na krajowym i europejskim rynku czytelniczym tak obszernym i szczegółowym zbiorem informacji o świecie i Polsce. Zawiera 85 tysięcy haseł ze wszystkich dziedzin życia, wiedzy i kultury, od czasów najdawniejszych po schyłek XX stulecia.

Teksty haseł, opracowane i zrecenzowane przez wybitnych specjalistów, odzwierciedlają najnowszy stan wiedzy, a w ważnych kwestiach spornych prezentują odmienne stanowiska. Dla wielu haseł dołączono najnowszą bibliografię przedmiotu. Wiele zagadnień przedstawiono w postaci przejrzystych tabel.

Dzieło łączy klasyczną, stylową oprawę z nowoczesną, wielobarwną szatą graficzną. Zawiera około 8 tysięcy ilustracji wszelkiego rodzaju - fotografie krajobrazów, budowli, dzieł sztuki, portrety osób, godła i flagi państw, rysunki artystyczne i techniczne. Atrakcyjną nowością są kolorowe, plastyczne mapy (ok. 300), kreślone przy użyciu techniki komputerowej.

Talony subskrypcyjne do nabycia w Księgarni Pałuckiej w Żninie, ul. 700-lecia 3. Ilość ograniczona!

Polecamy...

nową Encyklopedię Powszechną w 6 tomach

Antropologiczna praca Stanisława Żejmo-Żejmisa o Pałuczanach

Mało znanym w międzywojniu incydentem historyczno-literackim na Pałukach, w Słaboszewku, dziś gmina Dąbrowa, był pobyt tam rodziny **Zdziechowskich**. Pojawili się tu w 1922 r. opuściwszy Raków koło Mińska, bo ich dobra zostały po wschodniej stronie granicy w wyniku traktatu ryskiego.

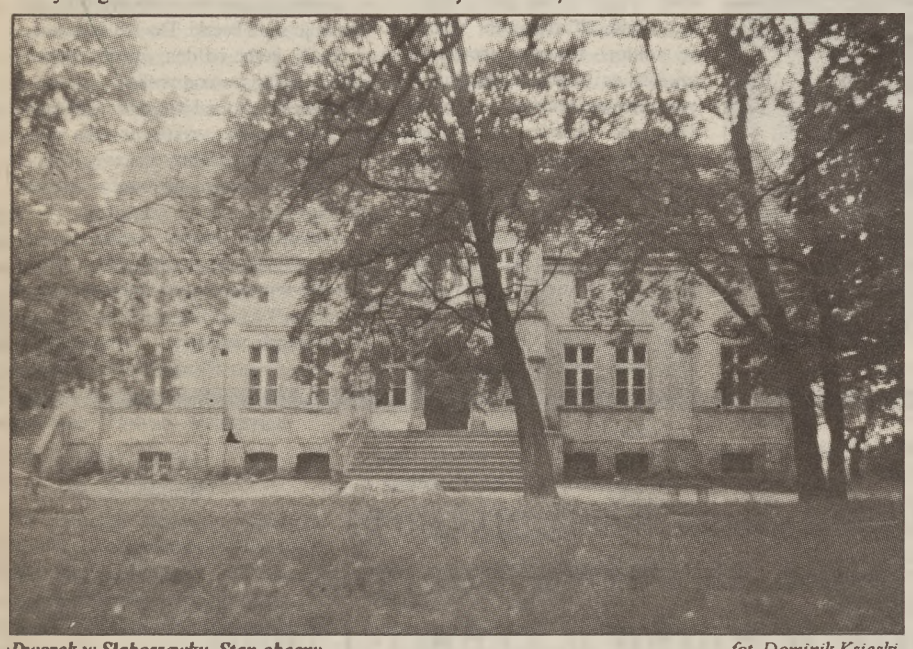

Dworek w Słaboszewku. Stan obecny *fot. Dominik Księski*

Nowy właściciel Słaboszewka **Kazimierz Zdziechowski**, prawnik i literat, miał troje dzieci: **Jana**, **Pawła** i **Marię**. **Jan** ukończył studia rolnicze i dziś mieszka w Kórniku, **Paweł** został dyplomatą i literatem, a zmarł w Paryżu, **Maria** zaś została po wojnie szefową zakopiańskiej przystani polskich literatów - przesławnej *Astorii*.

Miał właściciel niemiłosiernie zadłużonego Słaboszewka trzech braci, wśród nich znakomitego znawcę kultury i literatury słowiańskiej prof. **Mariana Zdziechowskiego**, który wykształcił się w Petersburgu, a wykładał na uniwersytetach w Krakowie i Wilnie, przyjaźnił się z **Lwem Tołstojem**, był rektorem Uniwersytetu Wileńskiego. Znacząca to postać w polskiej nauce i kulturze. Bywał w Słaboszewku rok w rok.

Krótko powiem - by nie streszczać książki znakomitego szperacza literackiego **Stanisława Kaszyńskiego**, rodem z Mogilna, autora *Nieznanym szlakiem Gombrowicza* - że w dworku w Słaboszewku bywali i **Witold Małcużyński**, i **Colette Gaveau**, i **Halina Kenarowa** z mężem **Bolesławem Micińskim**, autorem sławnych *Podróży do piekieł*. Ba, przyjechał tu (a potem napaskudził towarzysko w prasie warszawskiej) **Witold Gombrowicz**. Bywał tu także pisarz **Jerzy Andrzejewski**, rysownik **Antoni Uniechowski** i inni.

Nie o nich jednak chcę tu parę słów napisać, bo to dogłębnie uczynił w swojej ciekawej książce **Stanisław Kaszyński** - a miałem przyjemność *Nieznanym śladem Gombrowicza* życzliwie zrecenzować w *Gazecie Krakowskiej* - a o niejakim dr. **Stanisławie Żejmo-Żejmisie**.

Urodził się na Litwie, w Gorżdach, w 1903 roku, gimnazjum skończył w Nowym Sączu, prawo i antropologię studiował na Uniwersytecie Jagiellońskim. Był rezydentem na dworze właścicieli Słaboszewka (425 ha), przyjacielem i korepetytorem dzieci gospodarza. Jednocześnie zainteresował go wyróżniający się z otoczenia Pałuk, Pałuczanin, jako unikatowy typ antropologiczny, toteż mierzył i fotografował okolicznych mieszkańców, aż w końcu wygotował pracę doktorską pt. *Pałuczanie żnińsko-mogileńscy (Województwo Poznańskie) - charakterystyka antropologiczna.* Obronił ją na Uniwersytecie Jagiellońskim w 1930 r., a w 1933 r. wydał we Lwowie pod trochę zmienionym tytułem: *Wieś pałucka, studium antropologiczno-socjologiczne.*

Jak sprawdziłem, oryginał pracy doktorskiej **Stanisława Żejmo-Żejmisa** szczęśliwie spoczywa w Archiwum Uniwersytetu Jagiellońskiego, zaś wydanie pracy drukiem znajduje się wśród białych kruków Biblioteki Jagiellońskiej, pośród leopoldianów, chyba jako jeden, a może jedyny egzemplarz w kraju.

Sądzę, jako człowiek przyjazny od wielu lat wszystkiemu, co związane jest ze Żninem i Pałukami - a stąd mój ród - mogę podpowiedzieć czy to Muzeum Żnińskiemu, czy Bibliotece Miejskiej, by się postarały o egzemplarze tej pracy. Jest to dziś rarytas bibliofilski, oryginału nigdzie zapewne się nie dopadnie, ale niedroga a profesjonalna kserografia wymienionych placówek Krakowa, ich naukowa renoma, byłaby tu przydatna. Byłoby interesujące, jak mniemam, by czytający i światli żninianie mogli się dowiedzieć, co w latach 1920-1930 wypatrzył w Pałuczanach jako w typie antropologicznym fachowiec i bystry obserwator tutejszej ludności.

A takim obserwatorem i badaczem był niewątpliwie dr **Stanisław Żejmo-Żejmis**, później wykładowca Uniwersytetu Warszawskiego, zamęczony w Oświęcimiu w sierpniu 1942 r. Figuruje w Warszawie na tablicy pamiątkowej poświęconej pamięci zamordowanych pracowników Uniwersytetu Warszawskiego, odsłoniętej w 1959 r.

KONRAD STRZELEWICZ

Wspomnienie o Alfredzie Wawrzyńskim

Spoglądam na klepsydrę i pierwsze co przychodzi mi na myśl, to to, że odszedł człowiek wspaniały, do końca wierny muzyce i do końca wierny chórowi *Moniuszko*. Brat i uczeń znakomitej śpiewaczki - Stefanii Wawrzyńskiej, o której jej uczniowie zawsze wyrażali się z wielkim szacunkiem, jako o *naszej Pani Stefie*.

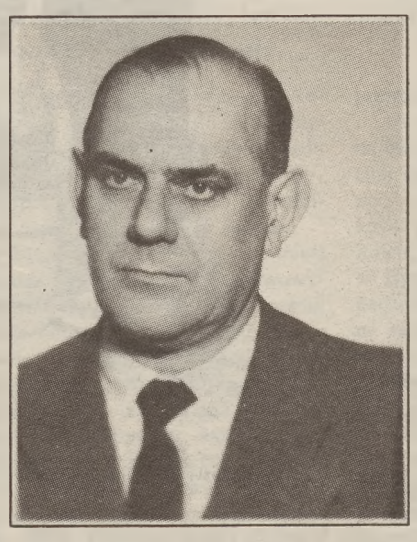

Zmarł Alfred Wawrzyński. Właściwie można by nie napisać nic więcej, bo to nazwisko dla ludzi mieszkających na Pałukach i kochających muzykę mówi samo za siebie. Człowiek imponujący skromnością, ale o ogromnej wrażliwości muzycznej i głębokim spokoju wewnętrznym pozostawał jakby w cieniu innych. Trzykrotnie był dyrygentem chóru *Moniuszko*. Po raz pierwszy w roku 1952, kiedy to w krótkim czasie przygotował *Wieczór Pieśni* (grudzień 1952 r.).

Ponownie objął obowiązki dyrygenta w styczniu 1955 r. Przez 6 lat, w ciągu których prowadził chór, w życiu zespołu wydarzyło się bardzo wiele. Między innymi wystawiono komedię muzyczną Skowrońskiego - *Dwa tygodnie w raju*, przygotowano koncert 10-lecia, a także śpiewacy wystąpili w audycji radiowej, na fali ogólnopolskiej. Jednym z największych sukcesów było przejście z II kategorii chórów do kategorii I. W roku Złotego Jubileuszu chóru - 1959 r., oprócz tego, że w lutym odbyła się uroczysta akademia, w lipcu miało miejsce *Wielkie Święto Pieśni*, w którym uczestniczyło 20 chórów. Świadczy to ówczesnej randze chóru, a tym samym dyrygenta.

Po raz trzeci funkcja dyrygenta chóru przypadła panu Alfredowi w okresie wielkiego kryzysu śpiewaczego, kiedy to chórowi groził rozpad - w latach 1969-1973.

Ale działalność muzyczna tego wspaniałego człowieka nie ograniczała się li tylko do pracy z chórem, bowiem długie lata był dyrektorem Społecznego Ogniska Artystycznego w Żninie, a w latach 1964-1990 nauczycielem w klasie fortepianu. Spod jego ręki wyszło wielu ludzi związanych z muzyką, dla których na pewno był nie tylko osobą uczącą, ale wychowawcą i przyjacielem.

W ciągu tak twórczego życia odznaczony został Złotym Krzyżem Zasługi za dwudziestoletnią, wyróżniającą pracę pedagogiczną, a także odznaką Zasłużony Działacz Kultury. Są one dowodem uznania bezinteresownej, społecznej, propagującej muzykę działalności. Do końca pozostał aktywny muzycznie, nie mógł usiedzieć w domu, kiedy coś muzycznego działo się w Żninie i nie tylko, bo przecież młodzież z Liceum Ogólnokształcącego pamięta starszego pana, który zabierał się ze swoimi wnuczkami na koncerty do filharmonii. Niestety, żadnego koncertu, popisu czy przeglądu muzycznego nie uświetni Jego osoba. Żadne dobre słowo nie wspomoże już młodych adeptów sztuki muzycznej. Odszedł niespodziewanie. Pozostały nuty, wspomnienia, zdjęcia, karty kronik, a także to, co najważniejsze - uczniowie, którzy oby poszli Jego śladem

dyrygent chóru Moniuszko
BEATA RÓŻAŃSKA

PS. Dziękuję za współpracę nad artykułem kronikarzowi chóru - **Wacławowi Wincenciakowi**.

Nieudana premiera czy...?

W czwartek 8 grudnia w sali Żnińskiego Domu Kultury odbyła się premiera spektaklu pt. *Zawsze winny*, przygotowanego przez teatr Alternatywa Alberta.

Teatr ten zaczął działać we wrześniu br. w Ośrodku Edukacji Teatralnej w Żninie pod kierownictwem Jacka Małachowskiego. Skupia młodzież ze szkół podstawowych oraz licealną.

Autorami scenariusza pierwszego spektaklu są **Jerzy Łach** i **Jacek Małachowski**. Reżyserią zajął się również Jacek, a scenografię opracowała grupa. Premiera odbyła się dzień przed wyjazdem grupy na VII Przegląd Teatrów Młodzieżowych Forum '94 do Gdańska.

Spektakl ukazuje powrót do sytuacji sprzed lat, wywołany wspomnieniem przywołanym przez dawne zdjęcie. W sytuacji tej liczna (według mnie zanadto) rodzina głównego bohatera - Henryka, którego rolę grał **Bartek Hoffmann**, poniża i upokarza go, traktując jako niezdolnego do życia, co ukazywane jest w kilku kolejnych scenach. Pod koniec przedstawienia Henryk wymiotuje do wanny, co ma symbolizować oczyszczenie z zarzutów stawianych przez rodzinę. Komiczna rodzina, a na jej tle poważny Henryk, mają pokazać, iż jest on oskarżony przez rodzinę bezpodstawnie i że jest przez nich krzywdzony. Bezpodstawność zarzutów miała również ukazać edukacja Henryka przez matkę, podczas której Henryk wykazywał inteligencję i pewne zdolności.

Do powyższych stwierdzeń nie doszedłem tak, jak to powinno być - zaraz po spektaklu, lecz po kilku dniach przemyśleń i kilkukrotnej rozmowie z aktorami. Po wyjściu z premiery byłem wręcz zawiedziony. Byłem pewien, że klapa jest spowodowana niedopracowaniem wynikłym z pośpiechu przed przeglądem.

Spektakl był bardzo dobrze opracowany ruchowo, ale dykcja i sposób wydobywania dźwięku to słabsza strona przedstawienia. Było ono również trudne w odczycie. Dlatego ze zdziwieniem przyjąłem wiadomość o zakwalifikowaniu się Alternatywy Alberta na Ogólnopolski VII Przegląd Teatrów Młodzieżowych Forum '94 w Poznaniu.

Nie wiem, czy wynik przeglądu jest spowodowany niskim poziomem teatrów młodzieżowych z północnej Polski, czy po prostu przedstawienie w Żninie nie było zbyt udane. Mam nadzieję, że będziemy mieli okazję obejrzeć ten spektakl jeszcze raz w naszym mieście, co da nam odpowiedź na powyższe pytania.

JĘDRZEJ DOBACZEWSKI

Prace Kanaana w Inowrocławiu

Rzeczywistość Dwuwarstwowa

Robert Kanaan już na trwałe wrósł w życie kulturalne Żnina. Jako muzyk i kompozytor ma na swoim koncie dwie kasety, utrzymuje stały kontakt z Programem Trzecim Polskiego Radia i jako historyk, miłośnik sztuki i plastyk, prowadzi galerię Campari przy Żnińskim Domu Kultury.

Jego prace plastyczne, stanowiące cykl *Rzeczywistość Dwuwarstwowa* zostały zaprezentowane w Inowrocławiu w tamtejszym Muzeum im. Jana Kasprowicza.

Wielką fascynacją autora jest abstrakcja. Wyobraźnia, dokonania światowych artystów czy praca przy komputerze to główne czynniki, które decydują o wyglądzie jego prac. A tworzy tak, by przekroczyć granicę szarości, pobudzić wyobraźnię, uwolnić wolę.

To wszystko jest dziś rzeczą trudną. To co potrafimy, o czym myślimy uzależnione jest od telewizji, radia i gazety. Jak pisze autor w katalogu wystawowym: *system informacyjny staje się naszym ekosystemem*. Wolność kolorów, nietuzinkowe dodatki, swoboda w tworzeniu to główne cechy prac (wycinanka z wydrukiem komputerowym).

Na otwarciu wystawy, którą już można oglądać, obecni byli m.in.: prezydent Inowrocławia, marszałek Sejmiku Samorządowego, szefowie inowrocławskich muzeów, a także dyrektor Żnińskiego Domu Kultury.

Autorką tekstów do katalogu jest **Kinga Dopierała**.

Warto dodać, iż zwiedzającym wystawę towarzyszy muzyka skomponowana przez autora prac.

MARCIN DOBIES

Kto znał Jana Otho?

Kiedy robiłem wywiad o kcyńskim harcerstwie, pan **Wojciech Pietrykowski**, który będąc przesiedlony do Generalnej Guberni za Warszawę, w rejon Mińska Mazowieckiego, służył w Szarych Szeregach i AK po latach dowiedział się, że w rejonie Mińska, a konkretnie miejscowości Dębe Wielkie dowódcą (komendantem) batalionu AK był **Jan Otho** prawdopodobnie pochodzący z rejonu Żnina. Czy ktoś z naszych czytelników coś o nim wie? (jóm)

Grocholina przeszłość i współczesność

Grocholin koło Kcyni to jedna z najciekawszych wsi regionu pałuckiego, której warto z wielu względów poświęcić więcej miejsca. To wieś, której przeszłość, tak jak mało gdzie wywarła duże piętno na jej współczesność. Istniejący bowiem w Grocholinie zabytkowy zespół pałacowo-parkowy jest perełką w północno-zachodniej części Pałuk.

Właściciele Grocholina

Grocholin znany był już w czasach wczesnośredniowiecznych, na przełomie XIV-XV wieku, kiedy przez tereny Pałuk przebiegał ważny szlak handlowy z Gdańska do Poznania i Wrocławia. Właścicielami wsi byli wtedy Grocholińscy (Grocholscy), a w XIV wieku przeszła na własność arcybiskupów gnieźnieńskich. W latach dwudziestych XVII wieku arcybiskup Wojciech Baranowski oddał Grocholin w dzierżawę swoim bratankom i do 1818 r. Baranowscy byli jego właścicielami. W drugiej połowie XVIII wieku dobra grocholińskie sięgały aż po Noteć w rejonie Ludwikowa i Gromadna. W 1828 r. po upadku majątku, ziemie te na licytacji nabyli Skórzewscy. Ale w osiem lat później właścicielem Grocholina stała się niemiecka rodzina von Treskov-Rosen, która odrestaurowała podupadły majątek. Odremontowano budynki, pobudowano nowe obiekty gospodarcze, oczyszczono bagna, zadbano o dwór i park. W połowie XIX wieku dobra grocholińskie liczyły 8017 morgów ziemi. Na przełomie XIX-XX wieku kolejni potomkowie von Treskov postawili na nowoczesność i dużą wydajność gospodarstwa. Zapiski mówią, że osiągane plony były dwa razy większe od przeciętnych w Wielkopolsce. Od 1890 r. Grocholin miał 4-klasową szkołę podstawową, a od 1907 r. majątek grocholiński dysponował rampą kolejową.

W latach trzydziestych, mimo iż 435 ha ziemi podlegało reformie rolnej, von Treskov-Rosen utrzymywali wysoką rentowność ekonomiczną majątku. W pierwszych dniach i miesiącach okupacji hitlerowskiej von Treskov-Rosen zapisali się niechlubnie w pamięci ludności okolic Kcyni i Szubina swą wrogością wobec Polaków.

Po wojnie, w 1945 r., dobra grocholińskie podlegały częściowo reformie rolnej, w wyniku której 350 ha ziemi majątku przekazano robotnikom rolnym. Z pozostałych ponad 600 ha w 1949 r. utworzono Państwowe Gospodarstwo Rolne w Grocholinie. W latach siedemdziesiątych, aż do 1992 r. grocholiński zakład rolny wchodził w skład kombinatu PGR w Chwaliszewie. Obecnie należy do Agencji Rynku Rolnego Skarbu Państwa.

Dwór

wzniósł na początku XVII w. (1623) Wojciech Baranowski. Zbudowany w stylu późnogotyckim miał od samego początku charakter obronno-mieszkalny. Jest swoistą rzadkością na terenach Polski Środkowej i Północnej. W przeszłości łączył się z nieistniejącym dziś kościółkiem z 1517 r.

W czasie wojen polsko-szwedzkich w styczniu 1657 r. na dworze grocholińskim przebywała królowa polska Maria Ludwika z Gonzagów - żona króla Jana Kazimierza. W XVIII w. dwór wraz z wieżą popadł w ruinę. Od 1836 r. przez ponad 100 lat był w posiadaniu rodziny niemieckiej von Treskov-Rosen, właścicieli zamku Friedrichsfelde pod Berlinem. Dwór wyremontowano i przed wojną nie zamieszkały, użytkowany jako zbrojownia, mieścił pokaźną kolekcję militariów. Podczas okupacji adaptowany był na schronisko młodzieżowe. Po 1945 r. częściowo zamieszkały, później przekształcony na magazyn. W latach siedemdziesiątych i osiemdziesiątych dyrekcja Kombinatu Chwaliszewo podjęła się jego renowacji i odbudowy. Na uwagę zasługuje portal główny, manierystyczny, z początku XVII w.

Grocholin-dwór. *fot. Jerzy Węsierski*

Dziś dwór z wieżą odnowiony i wyremontowany jest atrakcją turystyczną; wykorzystywany jest na sesje popularno - naukowe, wynajmowany na organizowanie różnych imprez o charakterze towarzyskim.

Pałac

Niedaleko zabytkowego dworu znajduje się pałac z początku XIX w. zbudowany przez Skórzewskich lub von Treskov, jako obiekt mieszkalny.

Późnoklasycystyczny styl pałacu wskutek częstych remontów i przeróbek został w dużej mierze zatracony. Pełni funkcję mieszkalno-biurową.

Park

W otoczeniu dworu i pałacu znajduje się rozległy zadbany park w stylu angielskim z I połowy XIX w., z tego okresu pochodzi najstarszy drzewostan. Drzewostan parkowy liczy dwa tysiące drzew. Dominuje klon zwyczajny, jesion wyniosły, lipa drobnolistna, grab pospolity, kasztanowiec biały, robinia biała. Mniej jest dębów, topoli, jodeł, sosen, świerków, diaglezji. Największym okazem jest lipa o obwodzie 320 cm i wysokości 25 m. Głównym akcentem przestrzennym parku jest zespół trzech stawów o ponad 2 ha lustrze wody, które są zasilane w wodę przez przepływającą rzeczkę Kcynkę (Struga Smogulecka).

Rezerwat przyrody

Na terenie wsi Grocholin znajduje się jeden z nielicznych na Pałukach rezerwatów przyrody. Utworzony został w 1967 r. w celu ochrony naturalnego kilkuhektarowego lasu łęgowego. W obrębie rezerwatu rośnie pięć olbrzymich dębów o średnicy ponad 150 cm uznanych za pomniki przyrody. Rosną wiązy, graby, jesiony, bogate jest też poszycie.

Współczesny Grocholin

to po Dziewierzewie największa pod względem liczby ludności wieś w gminie Kcynia (550 mieszkańców). Do wsi prowadzi 4-kilometrowa nie najlepsza szosa, którą dalej dojechać można do Dobieszewa i do Gołańczy. We wsi są dwa sklepy - Gminnej Spółdzielni i prywatny; końcowy przystanek linii PKS ze Żnina; stacja PKP parę kilometrów dalej. Ostatnio kilkunastu gospodarzom indywidualnym gmina zafundowała wodociąg.

Przez 50 lat 3/4 mieszkańców Grocholina związało się z zakładem rolnym. To on dyktował i nadal dyktuje rytm życia mieszkańców. Wielu z łezką w oku wspomina czasy *komuny*. Mówią: *było nieźle, pewna praca, zarobki godziwe, zakład dobrze prosperował, wybudowano dziewięć bloków mieszkalnych, odnowiono park i dwór, było przedszkole, klubo-kawiarnia... A dziś Grocholin jest śpiący, nic się nie dzieje. Ludzie wegetują, rolnictwo dyszy. Tylko od czasu do czasu coś we dworze się dzieje. Jest on naszą dumą.*

Są jednak wśród grocholinian i optymiści, którzy - będąc może w mniejszości - widzą także plusy dzisiejszych czasów.

Nie dla mnie, piszącego ten artykuł, wyciągać wnioski co myślą ludzie. Sądzę jednak, że Grocholin mając takie predyspozycje i warunki czeka nadal na swoje wielkie odkrycie. To pozwala wierzyć, że obok rolnictwa, turystyka i krajoznawstwo stanie się w niedalekiej przyszłości motorem napędowym dla Grocholina, ale także kcyńskiej części Pałuk.

JÓZEF MAROSZ

Osiemdziesiąt kilka lat temu Dziennik Bydgoski pisał:

♦ 2 grudnia 1907 r. Pierwszorzędna restauracja i kawiarnia Józefa Bukowskiego w Rynku poleca swe wykwintne, nowo urządzone sale, wyborową, ciepłą kuchnię o każdej porze dnia, piwa pilzneńskie, monachijskie, kulmbachskie, kręglarnia, bilard i ogród. Telefon nr 21.

♦ 29 kwietnia 1908 r. Kolejka między Żninem a Ostrowcami została ukończona i jest już oddana do użytku publicznego.

♦ 20 grudnia 1908. Stara bożnica żydowska w Żninie zostanie rozebrana zaraz po Bożym Narodzeniu. Na wiosnę rozpocznie się budowa nowej.

♦ 23 lutego 1909. Stary ewangelicki kościół w Żninie zakupił za 450 marek celem rozebrania budowniczy Biese.

♦ 3 listopada 1908. Nowe szkoły katolickie powstały w Sulinowie, Sarbinowie, Słębowie, Górze, Jaroszewie, Białożewinie, Murczynie, Żninie; ewangelickie - w Białożewinie, Brzyskorzystwi.

♦ 17 listopada 1908. Największy polski fachowy zakład zegarmistrzowski-złotniczy Sykstus Flanza w Żninie w domu p. Tucholskiego poleca zegary, zegarki, biżuterię, obrączki ślubne, gramofony, płyty, skrzynie, harmonijki, biżuterię narodową.

♦ 28 lutego 1909. Najstarszą osobą w Żninie, a zapewne w całym powiecie, jest wdowa po kupcu Fuchsie, która skończyła obecnie 101 lat życia.

♦ 6 maja 1909. Na placu budowlanym nowego kościoła ewangelickiego w Żninie wykopano bardzo wiele czaszek ludzkich. Zdaje się, że chodzi o groby masowe z czasów szwedzkich wojen.

♦ 8 czerwca 1909. Komisja Kolonizacyjna nabyła folwark Wenecję o obszarze 3.200 mórg.

♦ 10 czerwca 1909. We wtorek 8.06.09 r. odbyła się w Brzyskorzystwi Kongregacja Księży dekanatu kcyńskiego.

♦ 17 czerwca 1909. Wielkie Jezioro Żnińskie wydzierżawił od tutejszej cukrowni rybak p. Jeschke z Trylągu za 1.800 marek rocznie.

♦ 17 sierpnia 1909. Zegarmistrz Wenzel sprzedał swą posiadłość przy ul. Kościelnej w Żninie właścicielowi drogerii p. Średzińskiemu za 38 tys. marek.

Na nasz apel o pomoc w ustaleniu dawnego wyglądu północno-wschodniego narożnika Rynku otrzymaliśmy pocztówkę ze zbiorów Zbigniewa Zwierzykowskiego z Barcina, przedstawiającą wygląd hotelu sprzed I wojny światowej. Stempel na pocztówce nosi datę 3 marca 1909. Panu Zbigniewowi Zwierzykowskiemu serdecznie dziękujemy.

♦ 2 września 1909. Nowy pociąg kursować będzie od 1 października pomiędzy Żninem a Bydgoszczą, wyjeżdżać będzie z Bydgoszczy o 11^{20} wieczorem.

♦ 10 września 1909. W niedzielę 12.09.09 r. odbędzie się na sali p. Bukowskiego obchód jubileuszowy na cześć Juliusza Słowackiego (100 rocznica urodzin). Początek o 8 wieczorem.

♦ 19 października 1909. 19.09.09 r. nastąpiło poświęcenie kamienia węgielnego pod nowy kościół w Chomętowie.

spisał

JÓZEF MAROSZ

PROGRAM TELEWIZYJNY 16.12–22.12

PIĄTEK 16.12

PROGRAM I

6.00 Kawa czy herbata?
8.00 "Moda na sukces" – serial
8.30 Dla dzieci: Ciuchcia
8.55 Gimnastyka
9.00 Wiadomości
9.10 Mama i ja
9.25 Domowe przedszkole – Przedszkolny koncert życzeń
10.00 "Młodzi jeźdźcy" (24–ost.) – serial USA
10.50 Muzyczna Jedynka
11.00 Szkoła dla rodziców
11.15 Uszyj to sama
11.30 Pod kreską, czyli jak żyć za...
12.00 Wiadomości
12.10 Agrobiznes
12.15 Telewizja Edukacyjna:
12.15 Magazyn Notowań
12.45 Jaka szkoła? Spór o technikę
12.50 Fizjonomia kropli wody – Poeci z szuflady
13.15 Kto ty jesteś? Jacy jesteśmy?
13.30 Stan ducha
13.50 Jeśli nie Oxford, to co?
14.10 Odkryć siebie, czyli nasza dusza pod mikroskopem
14.25 "Biznes po amerykańsku" – serial dok. prod. USA
15.00 Party–tura
15.30 Mistrzostwa Świata w 10. Tańcach – par zawodowych – Bielefeld'94
15.55 Muzyczna Jedynka
16.00 "Moda na sukces" – serial
16.25 Dla dzieci: Ciuchcia
17.00 Teleexpress
17.20 Tata, a Marcin powiedział...
17.30 Goniec – tygodnik kulturalny
17.40 Test – magazyn konsumenta
18.05 Randka w ciemno
18.50 Zulu Gula, Miedziana 13
19.00 Wieczorynka
19.30 Wiadomości
20.10 "Śmierć jak kromka chleba" – polski film fab.
22.10 Puls dnia
22.25 W.C. Kwadrans
22.40 Nasza szkapa
23.00 Wiadomości
23.15 Bliskie spotkania
23.45 "Dolnośląskie spotkania retro" – reportaż
0.20 Muzyczna Jedynka
0.35 "Wyraźny motyw" – kanad. film fab.
2.10 Zakończenie programu

PROGRAM II

7.00 Panorama
7.10 Sport telegram
7.20 Gość poranny
7.30 Nauka języka angielskiego
7.40 Dwójka o poranku – Nowości muzyczne
8.00 Zbliżenia i przegląd prasy
8.10 Dzwonek na przerwę – program dla dzieci ze szkół podstawowych
8.30 "Zbójnicy króla" – serial
9.00 Transmisja obrad Sejmu
14.55 Powitanie
15.00 "Batman" – serial anim. USA
15.30 Studio sport – koszykówka zawodowa NBA
16.30 "Od dziewiątej do piątej" – serial kom. USA
17.00 "Gombrowicz w Berlinie" – film dok.
17.30 "...i inni. Rzecz o fikcji" – program artystyczny
18.00 Panorama
18.10 Zbliżenia
18.30 "Nietak" – magazyn młodzieżowy
19.00 Jeden z dziesięciu – teleturniej
19.35 La la mi do, czyli porykiwania szarpidrutów
20.00 Studio sport – Za metą
20.50 Halo, weekend
21.00 Panorama
21.30 Wiadomości WOŚP
21.35 Jaś Fasola – program rozrywkowy prod. ang.
22.10 "Strzały na uniwersytecie" – film fab. prod. USA
0.40 Panorama
0.45 Sport telegram
0.55 "Ballhaus" (1) – prog. muzyczny
1.40 Zakończenie programu

POLSAT

8.00 "Jonny Quest" – serial
8.30 Szczęśliwy rzut – teleturniej
9.00 "Sąsiedzi" – serial australijski
9.30 "Skrzydła" – serial USA
10.00 "Więźniarki" – serial
11.00 "Szpieg w masce" – film polski (1933), reż Mieczysław Krawicz
12.30 "Adam – 12" – serial USA
13.30 Tylko dla dam
14.00 Gillette World Sport Special
14.30 Wędrówki z Alkiem Lwowem

PAŁUKI
ZAWSZE Z TOBĄ!
PAŁUKI. PISMO LOKALNE. ŻNIN. TEL. 209-28

15.00 "Statek miłości" – serial
16.00 Pamiętnik nastolatki – mag. młodzieżowy
16.30 Informacje
16.45 Gramy! – muzyka w TV Polsat
16.55 "Pac Man" – serial anim.
17.25 Szczęśliwy rzut – teleturniej
17.55 "Sąsiedzi" – serial austral.
18.30 Informacje
19.00 "Telewizja 101" – serial
20.00 "Prawo Burke'a" – serial USA
21.00 "Brygada Acapulco" – serial USA
22.00 Informacje
22.25 Gramy! – muzyka w TV Polsat
22.30 "Ojczym 3" – film USA
0.50 Pożegnanie

SOBOTA 17.12

PROGRAM I

7.00 Z Polski
7.10 Proszę o odpowiedź
7.25 Wszystko o działce i ogrodzie
7.50 Agrolinia
8.30 Sportowa apteka
8.55 Program dnia
9.00 Wiadomości
9.10 Ziarno
9.35 Dla dzieci i młodzieży: 5–10–15
10.35 "Niezwykły przyjaciel" – serial ang. dla młodzieży
11.00 "Balonem nad Mont Everestem" – austral. serial dok.
11.55 Swojskie klimaty
12.00 Wiadomości
12.10 Swojskie klimaty
12.45 Zwierzęta świata – "Powietrzni clowni" – serial dok.
13.15 Daj szansę Dzieciakowi
13.30 Walt Disney przedstawia: "Goofy i inni", "Zorro" (emisja z teletekstem)
14.50 Telewizyjny Teatr Rozmaitości: Magdalena Samozwaniec "Malowana żona"
16.00 Kraj – magazyn regionalnych oddziałów TVP S.A.
16.25 "Spółka rodzinna" – serial prod. polskiej
17.00 Teleexpress
17.25 MdM
17.50 Mini–videofashion
18.10 "Beverly Hills, 90210" – serial USA
19.00 Małe wiadomości DD
19.10 Wieczorynka – "Strażak Sam"
19.30 Wiadomości
20.10 "Miasto wichrów" – film fab. USA
22.05 Wieczorny Uniwersytet Telewizji Łatwej, Lekkiej i Przyjemnej – Wykład XVII
23.00 Wiadomości
23.10 Sportowa sobota
23.55 "Samotne serca" – film fab. prod. USA
1.45 "Czarna toga dla zabójcy" – film. fab. prod. fr.
3.15 Muzyczna Jedynka nocą
3.45 Zakończenie programu

PROGRAM II

7.00 Panorama
7.10 Muzyczny poranek
7.30 Tacy sami
7.50 Spotkanie z językiem migowym
8.00 Zawód – amator
8.30 "Lis Leon" – serial anim.
8.50 Halo, Dwójka
9.00 Program lokalny
10.00 Monografia współczesnego Wojska Polskiego – WOW
10.30 Animals
11.00 Ulica Sezamkowa
12.00 Akademia Filmu Polskiego: "Poślizg" (1972 r.)
13.40 "Machul" – film dok. o Janie Machulskim
14.30 "Życie obok nas": "Kwezal herbowy – święty ptak Indian"
15.00 Apetyt na zdrowie
15.40 Kwadrans z Hemarem
16.00 "Wszystko, tylko nie miłość" – serial USA
16.30 Familiada – teleturniej
17.00 Wielka gra
17.55 Losowanie gier liczbowych Totalizatora Sportowego
18.00 Panorama
18.10 Program lokalny
18.30 7 dni świat
19.00 Gra – teleturniej
19.35 Róbta, co chceta
20.00 "Zbigniew Hołdys" – film dok.
21.00 Panorama
21.30 Słowo na niedzielę
21.35 Chimera

SPECJALISTA POŁOŻNICTWA I CHORÓB KOBIECYCH
Lek. med. Jerzy Kożma
przyjmuje we wtorki i piątki w godz. 15⁰⁰ - 18⁰⁰.
Żnin, ul. Kościuszki 20

22.05 Czarne legendy Dzikiego Zachodu: "Butch Cassidy i Sundance Kid" – western USA
24.00 Panorama
0.05 Rock noc
1.35 Zakończenie programu

POLSAT

8.30 "Pac Man" – serial anim.
9.00 "Sąsiedzi" – obycz. serial australijski
9.30 Fashion TV
10.00 "Telewizja 101" – serial USA
11.00 "Brygada Acapulco" – serial USA
12.00 "Niewidzialny człowiek" – film USA (1933)
13.20 Oskar
13.50 Charlie Chaplin
14.35 4x4 Magazyn motoryzacyjny dla dużych i małych
15.00 "Płonące drzewa Thiki" – serial ang.
16.00 "Prawo Burke'a" – serial USA
17.00 Rajska plaża – serial
17.30 "Banana split" – serial anim. dla dzieci
18.00 "He–Man" – serial anim.
18.30 Informacje

TRANSPORT SAMOCHODOWY
Ładowność - 2 t
Krystyna Dobersztyn. Janowiec Wlkp.
ul. Bielawska 5/3
tel. 260 po 15.00, tel. 194 do 15.00

19.00 "Lincoln" – miniserial USA
20.00 "Zakochać się" – film USA (1984)
22.00 "Nocny Marek" – film USA (1991)
23.50 Dire Straits – koncert rockowy
1.20 Link Journal
1.50 Pożegnanie

NIEDZIELA 18.12

PROGRAM I

7.00 Rolnictwo na świecie – Dania (1)
7.15 Daleko i blisko
7.30 Tydzień
8.00 Notowania
8.30 Niedzielny poranek filmowy
8.55 Teleranek
9.25 Tęczowy Music Box
9.55 "Niebezpieczna zatoka" – serial kanad.
10.20 Teatr dla Dzieci: H. Ch. Andersen "Dziewczynka z zapałkami"
11.00 Wiadomości
11.10 "Na spotkanie z przygodą" – "Tajwan" – serial dok.
12.05 Koncert życzeń
12.35 Z kamerą wśród zwierząt: Zoo w Sao Paulo – Brazylia
12.50 Encyklopedia II wojny światowej – Śmieszna wojna
13.10 Magazyn "Morze"
13.40 Bob Geldof w Warszawie
14.25 W starym kinie: "Don Camillo prałatem" (2) – film fab. prod. włoskiej (1961)
15.30 On, czyli kto – Lech Falandysz
16.05 Antena
16.25 Oko w oko z Michałem Lorencem
17.00 Teleexpress
17.25 Śmiechu warte
18.05 "Dr Quinn" – serial USA
19.00 Wieczorynka: "Gumisie"
19.30 Wiadomości
20.10 "To co najlepsze" (3–ost.) – serial prod. USA
21.05 Sportowa niedziela
21.30 "Hollywoodzcy czarodzieje" – "Czworonożni aktorzy" – film dok. USA
21.50 Racja stanu
22.20 Wieczór z Alicją
23.15 Spotkania domowe – Krzysztof Zanussi
23.45 "Sprawa Jennifer" – dramat USA
1.15 Program muzyczny
1.50 Zakończenie programu

PROGRAM II

7.00 Echa tygodnia
7.30 Film dla niesłyszących: "To, co najlepsze" (3–ost.) – serial
8.20 Słowo na niedzielę
8.25 Powitanie
8.30 Dyktando'94 (cz. 2)
9.00 Program lokalny
10.00 Akademia Mozartowska w studiu koncertowym S–1
11.00 Godzina z Hanną–Barberą
12.00 "Lucky Luke" (9–ost.) – serial
13.00 Rotary Gala
14.00 "Podróże w czasie i przestrzeni": "Skrzydlaci rybacy" – serial dok.
14.55 "Pan Magoo" (2/132) – serial anim.
15.00 Koncert ofiarom pożaru – Teatr Muzyczny z Gdyni
15.50 Halo, Dwójka
16.00 "Jest jak jest" (12) – serial
16.30 Familiada – teleturniej
17.00 Szansa na sukces – Marek Grechuta i zespół "Anawa"
18.00 Wydarzenie tygodnia
18.25 Dystans – magazyn sportowy
18.50 Program lokalny
19.00 Gra – teleturniej
19.35 "Przygody Animków – serial
20.00 Protokół zbieżności
21.00 Panorama
21.30 Wiadomości WOŚP
21.35 Loch Camelot – program kabaretowy
22.30 "Hebe zaprzęga pawie" (2–ost.) – serial prod. ang.
23.25 Teatr Telewizji: Aleksander Fredro "Zemsta"
1.10 "Ben Fidran i Billy Cobham na Targach Midem'89" – film muzyczny
2.00 Zakończenie programu

POLSAT

8.00 "Niewidzialny człowiek" – film USA
9.30 Charlie Chaplin
10.00 Koncert rockowy
11.00 "Płonące drzewa Thiki" – serial ang.
12.00 "Chciałbym się zgubić" – film polski (1979)
13.30 Gramy! – muzyka w TV Polsat

Ginekolog - Położnik
lek. med. Grażyna Gmerek
przyjmuje Żnin, ul. Ogrodowa 34
poniedziałek, czwartek od 16⁰⁰ - 19⁰⁰, tel 22-372
Rejestracja codziennie tel. 22-770

14.00 Jesteśmy – prog. red. katolickiej
14.30 Fashion TV
15.00 Świat według dziecka – program rozrywkowy
15.40 Plebiscyt tygodnika "Piłka nożna"
16.00 "Zakochać się" – film USA
18.00 "Rajska plaża" – serial USA dla młodzieży
18.30 Informacje
19.00 "Lincoln" – miniserial USA
20.00 "Robocop" – serial USA
21.00 "Biloxie Blues" – film USA
23.00 4x4 Magazyn motoryzacyjny
23.30 Antena 2
24.00 Koncert rockowy
1.00 Pożegnanie

PONIEDZIAŁEK 19.12

PROGRAM I

6.00 Kawa czy herbata?
8.00 "Moda na sukces" – serial USA
8.30 Dźwiękogra
8.45 Gimnastyka
8.50 "Dziwny świat kota Filemona" – serial anim.
9.00 Wiadomości
9.10 Mama i ja
9.25 Domowe przedszkole
9.50 Porozmawiajmy o dzieciach
9.55 "Muzzy Comes Back"
10.05 "Doktor Quinn" (powt.)
10.50 Muzyczna Jedynka
11.00 Przyjemne z pożytecznym
11.30 Panie na planie
12.00 Wiadomości
12.10 Agrobiznes
12.15 Telewizja Edukacyjna
12.15 Magazyn Notowań
12.40 Blok historyczny:
12.40 Kronika lat 90.
12.55 "Bliski i Środkowy Wschód" – film dok. prod. fr.
13.50 "Ogniem i mieczem" wg Szymona Kobylińskiego
14.00 Łowcy tajemnic – Tajemnicza wojna Churchilla (2)
14.20 Encyklopedia II wojny światowej – Śmiertelny uścisk
14.40 Tajna historia ZSRR – Misja specjalna
15.00 Potop popu
15.30 Dla młodych widzów – Luz
15.55 Muzyczna Jedynka
16.00 "Moda na sukces" – serial
16.25 Gimnastyka umysłu, czyli jak uczyć się szybciej (6)
16.35 Baw się z nami
17.00 Teleexpress
17.20 Forum
18.10 "Latający cyrk Monty Pythona" – serial prod. ang.
18.40 Program jubileuszowy, czyli Polska 10, 20, 30, 40 lat temu – Grudzień
19.00 Wieczorynka
19.30 Wiadomości
20.15 Teatr Telewizji: Stanisław Wyspiański "Warszawianka"
21.15 Lewiatan
21.05 Puls dnia
22.20 Tydzień prezydenta
22.30 MdM
23.00 Wiadomości
23.20 Mistrzowie kina: Friedrich Wilhelm Murnau "Faust" – film fab. prod. niem.
1.10 Przeboje Bogusława Kaczyńskiego
2.15 Zakończenie programu

PROGRAM II

7.00 Panorama
7.10 Sport telegram
7.20 Gość poranny
7.30 Nauka języka angielskiego
7.40 Dwójka o poranku
8.00 Program lokalny
8.30 "Sherlock Holmes i doktor Watson" – serial
9.00 Świat kobiet
9.30 "W górach świata" – serial
10.05 "Wojownicze żółwie Ninja"
10.25 Familiada – teleturniej (powt.)
10.50 Loch Camelot (powt.)
11.40 "Machul" (powt.)
12.20 Klasztory polskie
13.00 Panorama
13.20 "Czarodziej z ulicy Wiązów"
14.10 Clipol
15.00 "Wojownicze żółwie Ninja"
15.30 7 dni polskiego sportu
16.00 Polska Kronika Filmowa
16.10 Ojczyzna – polszczyzna
16.30 Twarze teatru po 20. latach – Wojciech Pszoniak
17.00 "Potwór – portret Stalina" (6–ost.) – "Koniec imperium Stalina" – serial dok. prod. fr.
18.00 Panorama
18.10 Program lokalny
19.00 Koło fortuny – teleturniej
19.35 Dla dzieci: "Szekspir w animacji"
20.00 "Przystanek Alaska" – serial USA
20.50 Wiadomości WOŚP

Panorama
Bestsellery Dwójki: "W rytmie kół, w rytmie łez" – film dok.
Ogród sztuk
Maraton trzeźwości
Film dokumentalny
Panorama
Sport telegram
Kantaty J.S. Bacha w wyk. zespołu Musica Antiqua
Zakończenie programu

POLSAT
"Banana split" – serial ang.
Szczęśliwy rzut – teleturniej
"Lincoln" – miniserial USA
"Rajska plaża" – serial
"Robocop" – serial USA
"Biloxie Blues" – film USA
Kurs języka angielskiego
"Klincz" – film polski (1979)
Czas na naturę – mag. medyczny
Informacje
Gramy! – muzyka w TV Polsat
"Miś Paddington" – serial
Szczęśliwy rzut
"Sąsiedzi" – serial australijski
Informacje
"Adam–12" – serial krym.
"Niebieskie dni" – film USA (1978) lub "Ofiary" – film USA (1982)
Informacje
Gramy! – muzyka w TV Polsat
"Szpital miejski" – serial obycz. USA
Talia gwiazd
Po godzinach – program rozrywkowy
Pożegnanie

WTOREK 20.12

PROGRAM I
Kawa czy herbata?
"Pierwsze pocałunki" – serial fr.
Dla dzieci: Kolory
Gimnastyka
Wiadomości
Mama i ja
Domowe przedszkole
Porozmawiajmy o dzieciach
"Muzzy Comes Back" – język angielski dla dzieci
"Catwalk" (11) – serial USA
Portret europejski
Muzyczna Jedynka
Giełda pracy, giełda szans
Zaproszenie do stołu
Videofashion
100 lat – magazyn ubezpieczeń społecznych
Wiadomości
Agrobiznes
Telewizja Edukacyjna – Magazyn Notowań
Laboratorium – Wybuch w kuchni
"Zakopany skarb" – "Bor: półciężki" – serial dok. prod. USA
Joystick
Księga cudów techniki
Łyk matematyki
"Gwiazda Betlejemska" – film dok. prod. ang.
W świecie nauki
Muzyczna Jedynka
Dla młodych widzów: Zielonym do góry
"Pierwsze pocałunki" – serial fr.
Dla dzieci: Tik–Tak
Teleexpress
Aria ze śmiechem
Automania
"Simpsonowie" – serial
Sensacje XX wieku – Tajemnica Pearl Harbor
Wieczorynka
Wiadomości
"Kto pokocha moje dzieci" – film fab. prod. USA
Puls dnia
Rzuć palenie razem z nami
Sejmograf
Gra o pieniądze
Wiadomości
"Bazrach, czyli sen o wolnym kamieniu" – film dok.
Nocne czuwanie bez butelki
Muzyczna Jedynka
Zakończenie programu

PROGRAM II
Panorama
Sport telegram
Gość poranny
Nauka języka angielskiego
Dwójka o poranku
Program lokalny
"Sherlock Holmes i doktor Watson"
Świat kobiet
"Hollywoodzki Babilon" – serial
"Przygody Blacky'ego" – serial
Familiada – teleturniej (powt.)
Maraton trzeźwości (powt.)
Malta'94
Muzyka moja miłość (powt.)
Panorama
"Zakazana miłość" – serial
Clipol
Co jest grane?
"Przygody Blacky'ego"
TV – moto – sport
Przegląd kronik filmowych
Tęsknoty i marzenia
Magazyn przechodnia
Listy z Europy
Krakowskie legendy
W okolice Stwórcy
Panorama
Program lokalny
Koło fortuny
"Hrabia Kaczula" – serial anim.
Rzeczpospolita Druga i Pół
Panorama
Pogotowie ekologiczne Dwójki
Reporterzy Dwójki przedstawiają
"Ślub wampira" – film fab. prod. czeskiej
Program publicystyczny
Panorama
Sport telegram
"Ślubowanie" – film fab. prod. portugalskiej (1972)
Zakończenie programu

POLSAT
"Miś Paddington" – serial
Szczęśliwy rzut
"Sąsiedzi" – serial
W drodze – prog. red. katolickiej
"Szpital miejski" – serial
"Rajska plaża" – serial USA dla młodzieży
"Klincz" – film polski
Kurs języka angielskiego
"Pamiętnik nastolatki" – magazyn młodzieżowy
"Chciałbym się zgubić" – film polski (1979)
Prosto z Hollywood – magazyn filmowy
Tylko dla dam
Informacje
Gramy! – muzyka w TV Polsat
"Alwin i wiewiórki" – serial anim. dla dzieci
Szczęśliwy rzut
"Sąsiedzi" – serial
Informacje
Plus minus
"Skrzydła" – serial USA
Plus minus
"Sekrety" – serial USA
Na każdy temat – talk show
Informacje
Gramy! – muzyka w TV Polsat
Speedway Heros Show – Gorzów'94 – wyścigi motocyklowe na lodzie
Kuba Szyliński zaprasza
Czas na naturę – mag. medycyny naturalnej
Pożegnanie

Spomasz Żnin oferuje
maszyny i urządzenia do przygotowania zadawania
PASZ SUCHYCH
- rozdrabniacze bijakowe wyd. do 1,3 Mg/h,
- mieszalniki poj. 0,6 i 1 Mg,
- gniotowniki wyd. do 0,75 Mg/h,
- dozowniki dla trzody chlewnej
za gotówkę, na raty
Żnin, ul. Fabryczna 1, tel 21-534 wew. 260

ŚRODA 21.12

PROGRAM I
Kawa czy herbata?
"Moda na sukces" – serial
Muzyczna skakanka z gwiazdą – Jerzy Bończak
Gimnastyka
"Dziwny świat kota Filemona" – serial animowany
Wiadomości
Mama i ja
Domowe przedszkole
Porozmawiajmy o dzieciach
"Muzzy Comes Back"
"Zespół adwokacki" (1/12) – serial prod. TVP
Muzyczna Jedynka
Od niemowlaka do przedszkolaka

BIURO RACHUNKOWE ATUT
Żnin, ul. Leśna 10, tel. 20-898
- komputerowe prowadzenie ksiąg podatkowych, handlowych oraz ewidencji ryczałtowej i VAT,
- rozliczenia z Urzędem Skarbowym i ZUS-em,
- świadczymy usługi stało i jednorazowe.

Nasze państwo
Nasze państwo – Aktualności
Wiadomości
Agrobiznes
Telewizja Edukacyjna:
Magazyn Notowań
"English and Arts"
Opowieści Dziwnoluda
Spotkania z literaturą: "Bo w życiu jak w tańcu"... – Tadeusz Peiper
Historia Polskiego Radia
"Trwam niby modlitwa" – Bolesław Leśmian na Ziemi Zamojskiej
"Biblia w malarstwie dawniej i dziś" – film dok.
Drgawy
Dla młodych widzów: Raj
Muzyczna Jedynka
"Moda na sukces" – serial
Dla młodych widzów: Śmietnik
Teleexpress
Miliard w rozumie
Polska Kronika Ogórkowa
"Zespół adwokacki" (1/12) – serial TVP
Wieczorynka – "Pinokio"
Wiadomości
"Niebezpieczne ujęcia" – pilot serialu USA
Puls dnia
Wywiad miesiąca
Wiadomości
"Wigilia" – film fab. prod. pol.
Komu się powodzi?
Portrety miast – Trzebnica
Zakończenie programu

PROGRAM II
Panorama
Sport telegram
Gość poranny
Nauka języka angielskiego
Dwójka o poranku
Program lokalny
"Sherlock Holmes i doktor Watson" – serial
Świat kobiet
"Najpiękniejsze zakątki Europy" – "Podziemne krajobrazy Europy" – serial dok. prod. fr.
"Kacper i jego przyjaciele"
Bestsellery Dwójki: "W rytmie kół, w rytmie łez" (powt.)
Tadeusz Boy–Żeleński
Co nam w duszy gra, czyli wieczór piosenki popularnej
Panorama
"Dwaj spryciarze z Antalyi"
Clipol
"Kacper i jego przyjaciele"
Sportowe hobby
Zwierzęta wokół nas
50–lecie Poznańskiego Chóru Chłopięcego
"Jezuici – Legiony Czarnego Papieża" – fr. film dok.
Losowanie gier liczbowych Totalizatora Sportowego
Panorama
Program lokalny
Koło fortuny – teleturniej
Wzrockowa lista przebojów
50–lecie Poznańskiego Chóru Chłopięcego
Panorama
Ekspres reporterów
"Marek Walczewski – najważniejsze jest marzenie" – film dokumentalny
Misteria – Boże Narodzenie
Panorama
Sport telegram
Łączenie podzielonego
Zakończenie programu

POLSAT
"Alwin i wiewiórki" – serial
Szczęśliwy rzut – teleturniej
"Sąsiedzi" – serial australi.
"Skrzydła" – serial USA
"Szpital miejski" – serial
"Sekrety" – serial USA
"Hazardziści" – film polski (1976)
Kurs języka angielskiego
Film na telefon
Link Journal
Informacje
Gramy! – muzyka w TV Polsat
"Miś Jogi" – serial anim. dla dzieci
Szczęśliwy rzut – teleturniej
"Sąsiedzi" – serial australijski
Informacje
Plus minus
"Skrzydła" – serial USA
Plus minus – prog. publicystyczny
"Dallas" – serial USA
"Airwolf" – serial USA
Informacje
Gramy! – muzyka w TV Polsat
"Szpital miejski" – serial USA
Talia gwiazd
Jesteśmy – prog. red. katolickiej
Kuba Szyliński zaprasza
Pożegnanie

CZWARTEK 22.12

PROGRAM I
Kawa czy herbata?
"Oddział dziecięcy" – serial
Tut Turu – quiz
Gimnastyka
"Przygody kota Filemona" – film anim.
Wiadomości
Mama i ja
Domowe przedszkole
Porozmawiajmy o dzieciach
"Muzzy Comes Back"
"Niebezpieczne ujęcia" – serial
Muzyczna Jedynka
Gotowanie na ekranie
To jest łatwe – Oczko w prawo, oczko w lewo
Palestra – program poświęcony historii adwokatury
Wiadomości
Agrobiznes
Telewizja Edukacyjna:
Magazyn Notowań: Snop szczęścia
Klinika zdrowego człowieka
Zwierzęta świata: "Pawiany wśród drzew figowych" – film dok.
Przez lądy i morza – "Mongolie Szymona"
Całkiem serio o...
"Pierwsze 365 dni życia dziecka" (12) – "Dziecko ma już jedenaście miesięcy" – film dok.
Czad komando
Dla młodych widzów: Słowa, słówka i półsłówka
"Oddział dziecięcy" – serial ang.
"CRO" (2/13) – serial anim.
Teleexpress
Filmidło
Rodzina rodzinie
"Doogie Howser – lekarz medycyny" (2/26) – serial prod. USA
Magazyn katolicki
Wieczorynka
Wiadomości
"Niebezpieczne ujęcie" (1/20) – serial USA
Tylko w Jedynce
Magazynio – program satyryczny
Diariusz – program rządowy
Gliny
Pegaz
Wiadomości gospodarcze
"Allan Starski – Przestrzeń" – film dok.
"Gdyby się wiedziało" – ros. film fab.
Portrety miast – Kalisz
Zakończenie programu

PROGRAM II
Panorama
Sport telegram
Gość poranny
Nauka języka angielskiego
Dwójka o poranku
Program lokalny
"Sherlock Holmes i doktor Watson" – serial
Świat kobiet
"Najpiękniejsze zakątki Europy" – "Podziemne krajobrazy Europy" – serial dok. prod. fr.
"W krainie dinozaurów" – "Dziewczyna z dżungli" – serial
Powrót "No To Co"
Loch Camelot (cz. 2)
Clipol
Panorama
"Piekielny telewizor" – gruziński film fab.
"W krainie dinozaurów" (4/26) – "Dziewczyna z dżungli" – serial USA
Multihobby
Małe ojczyzny
Pętla czasu
"Gombrowicz wśród Francuzów" – film dok.
Panorama
Program lokalny
Koło fortuny
Klub pana Rysia
Studio sport – Za metą
Panorama
Auto – mag. motoryzacyjny
"Czarodziej samotności" – film fab. USA
Panorama
Sport telegram
Art noc
Zakończenie programu

POLSAT
"Miś Jogi" – serial anim.
Szczęśliwy rzut – teleturniej
"Sąsiedzi" – serial
"Skrzydła" – serial USA
"Dallas" – serial USA
"Hazardziści" – film polski (1976)
"Airwolf" – serial USA
W drodze – program red. katolickiej
"Moi rodzice rozwodzą się" – film polski (1938)
Kurs języka angielskiego
Wędrówki z Alkiem Lwowem
Informacje
Gramy! – muzyka w TV Polsat
"Jonny Quest" – serial
Szczęśliwy rzut – teleturniej
"Sąsiedzi" – serial australijski
Informacje
Plus minus
"Skrzydła" – serial USA
Plus minus
"Więźniarki" – serial
"Statek miłości" – serial
Informacje
Gramy! – muzyka w TV Polsat
Gillette World Sport Special
Na każdy temat – talk show
Oskar – magazyn filmowy
Fashion TV (wersja oryginalna)
Pożegnanie

☛ Podkreślone zostały programy telewizji bydgoskiej

CENY Z 13 GRUDNIA 1994 R. - W TYS. ZŁ/1 T

PRZEDSIĘBIORSTWA PRODUKCYJNO-HANDLOWE	Sp. Rolnik Żnin	PZZ Żnin	Kodex Żnin	Ex-Rol Żnin	Mac-Tur Murczyn
NAWOZY MINERALNE					
saletra amon.	-	-	2.800	-	2.800
saletra wapn.-amon.	3.250	-	-	-	-
mocznik	-	-	3.400-3.600	3.700	3.400-3.600
salmag	-	-	3.000	3.000	3.000
saletrzak	-	-	3.000	3.000	3.000
bional	-	-	120/15 kg	-	-
flovit Cl	-	-	3.600	3.800	-
NPK 6:16:26	4.700	-	-	-	-
NPK 21:08:11	4.860	-	-	-	-
amofoska 4-16-18	-	-	-	-	-
superf. magn. gr. 46%	-	-	4.800	-	-
polif. 6-20-30	-	-	4.500	-	4.500
polifoska 8-24-24	-	-	4.600	4.600	4.600
polifoska 15-15-15	-	-	-	4.000	-
polifoska 6-20-30	-	-	-	4.500	-
polifoska 17-17-17	-	-	-	4.450	-
polimag	-	-	-	4.100	-
siarcz. amon. luzem	-	-	800	1.200	-
sól potas. luzem	-	-	2.500	-	-
wapno dolomitowe	-	-	330	-	-
OPAŁ					
miał	1.100-1.530	-	1.050	1.100	-
orzech	2.050-2.100	-	1.960	1.920	-
kostka	2.230-2.300	-	2.100	2.200	-
groszek	-	-	1.420	-	-
koks	2.900	-	-	2.750	-
węgiel brunatny	-	-	-	690	-
MAT. BUDOWLANE					
cement	1.230	-	1.200	-	-
wapno	1.300	-	1.250	-	-
eternit szary	-	-	-	53	-
eternit kolorowy	-	-	-	-	-
wełna mineralna	-	-	-	19/m²	-
siporeks	-	-	-	14	-
papa	-	-	-	165/rolka	-
lepik	-	-	-	220/50 kg	-
smoła dachowa	-	-	-	8/kg	-
MIESZANKI TRZODOWE					
L	4.300	3.800	4.200	-	-
PW	4.500	-	4.200	-	-
T	-	-	3.600	-	-
T-1	-	-	-	-	-
T-2	-	-	-	-	-
PT	-	-	-	-	-
PT-2	3.800	3.500	-	-	-
PP grouver	-	4.600	-	-	-
PP starter	-	-	-	-	-
CJ	-	-	-	-	-
LP	7.500	-	6.600	-	-
Provit T	6.500	-	5.800	-	-
KT	-	-	5.000	-	-
L	-	-	-	-	-
PW	-	-	-	-	-
PT-1	-	-	-	-	-
PT-2	-	-	-	-	-
T	-	-	-	-	-
T-2	-	-	-	-	-
KLP	-	-	-	-	-
L	9.600	9.700	-	-	-
LP	9.700	-	-	-	-
PW	-	10.000	-	-	-
PT-1	9.400	9.400	-	-	-
PT-2	9.300	9.300	-	-	-
T	-	-	-	-	-
DK	4.900	-	4.600	-	-
DKA S	-	-	5.400	-	-
DJ	-	4.500	-	-	-
D	4.800	-	-	-	-
DK starter	-	-	-	-	-
DK finiszer	-	-	-	-	-
sól lizawka	-	-	35/szt.	-	-
śruta sojowa	-	-	-	-	-
otręby pszenne	-	-	-	-	-
mączka mię.-kost.	-	-	-	-	-
Ekomix B	-	-	51/2 kg	-	-
Ekomix D	-	-	48/2 kg	-	-
Ekomix S	-	-	46/2 kg	-	-

CENY NA TARGOWISKACH W TYS. ZŁ

		A	B	C	D	E
ŻYTO (100 kg)						
Łabiszyn	1	240	240	240	40	
Szubin	2	240	240	240	80	
PSZENICA (100 kg)						
Łabiszyn	4	320	320	340	85	
Szubin	2	320	320	320	100	
JĘCZMIEŃ (100 kg)						
Łabiszyn	1	300	300	300	100	
Szubin	3	300	300	300	100	
MIESZANKA (100 kg)						
Łabiszyn	1	300	300	300	100	
Szubin	3	300	300	300	100	
ZIEMNIAKI JADALNE (100 kg)						
Żnin	6	350	400	400	30	
OWIES						
Łabiszyn	1	280	280	280	0	
CEBULA (1 kg)						
Żnin	4	8	8	10	30	
PROSIĘTA (para)						
Janowiec	7	1.350	1.400	1.500	70	
Łabiszyn	4	1.350	1.400	1.400	90	
Rogowo	8	1.200	1.400	1.500	100	
Szubin	5	1.300	1.400	1.600	70	
Żnin	11	1.200	1.400	1.500	60	
JAJA (szt.)						
Żnin	6	2	3	3	40	

A: Liczba sprzedających (podaż), kolumny B, C, D zawierają ceny notowane w okresie największego nasilenia obrotów: - minimalne (B), najczęstsze (C) i maksymalne (D). Kolumna E zawiera zainteresowanie zakupem (popyt) w procentach. **Żnin i Janowiec** - wtorek; **Kcynia** - poprzedni piątek; **Barcin i Rogowo** - poprzedni czwartek; **Szubin** - poprzednia środa.

Prosimy firmy, które do tej pory nie podawały swoich cen w Pałuckim Magazynie Rolniczym, aby poinformowały nas o ewentualnej chęci współpracy.

CENY Z 13 GRUDNIA 1994 R. W ZŁ ZA 1 KG

ROLNIK SPRZEDAJE	ŻYW. WIEPRZ. KL. 1	ŻYW. WIEPRZ. KL. 2	MACIORY	ŻYWIEC WOŁ. KL. E	ŻYWIEC WOŁ. KL. 1	CIELĘTA
Bauza Januszkowo	27.800	-	19.000	22.700	-	-
GS Gąsawa	27.500	24.500	20.000	-	-	-
GS Kcynia	-	-	-	-	-	-
Bielski-Jaślikowski Żnin	27.500	-	20.500	22.500	-	-
Jaślikowski Żnin	27.500	24500	20.000	-	-	-
Jasiński Żnin	27.500	-	20.000	22.500	20.000	-
Jekiel Mąkoszyn	27.500	-	20.000	21.500	16.500	-
Kwieciński Żnin	27.500	-	-	22.500	-	32.000
Ławniczak Janowiec	27.500	-	-	22.000	19.000	-
Lewandowska Rogowo	26.000	23.500	20.500	22.000	19.500	-
Morawski Grochowiska	26.000	-	19.500	22.000	19.500	-
Makarewicz Rynarzewo	-	-	-	23.000	16.000	-
Poltosz Jaroszewo	27.500	-	-	-	-	-
Rolmięs Łabiszyn	27.500	26.500	19.000	22.000	21.500	-
RSP Grochowiska	27.500	-	21.000	23.000	20.500	-
Zawistowski W-owo	27.700	26.700	21.000	22.000	21.500	-

CZYTELNIKU!

PRENUMERATA NA PIERWSZY KWARTAŁ 1995 R. TAŃSZ JEŚLI ZAMÓWISZ JĄ DO 20 GRUDNIA 1994 R.

	GS Barcin	GS Gąsawa	GS Kcynia	GS Szubin	GS Rogowo	Skł. - Łabiszyn Andrzejewska	Punkt sprz. Rynarzewo	Nitka Oprowo	Przybyłowicz Skórki	PZZ Barcin	PZZ Rogowo	PZZ Zalesie	Budex Rogowo	Krasoń Czewujewo	Mieszkon Janowiec
L	3.800	3.700	3.900	3.900	4.100	4.100	-	4.000	4.000	3.800	3.800	4.000	4.100	3.600	4.470
PW	-	4.100	4.100	4.200	4.250	4.300	-	4.600	4.600	-	-	-	-	-	-
T	-	-	-	-	-	-	-	-	3.800	-	3.500	-	3.600	-	-
T-1	3.600	3.300	-	-	-	-	-	-	-	3.500	-	-	-	-	-
T-2	-	-	-	-	7.000	-	-	-	6.800	-	-	-	7.900	8.400	8.670
PT	-	-	6.700	-	-	-	-	-	-	-	-	-	-	-	-
PT-2	-	-	-	-	-	-	-	-	-	-	-	-	-	-	-
PP grouver	-	-	-	-	-	-	-	-	-	-	-	-	4.300	-	-
PP starter	-	-	-	-	-	-	-	-	-	-	-	-	5.600	-	-
CJ	3.800	-	-	-	-	-	-	-	-	-	-	-	-	-	-
LP	5.200	6.100	-	-	6.880	5.900	-	6.800	6.300	-	-	-	7.000	7.000	-
Provit T	4.600	5.700	6.400	5.700	-	5.700	5.800	6.000	-	-	-	-	7.000	8.300	-
KT	-	-	-	-	-	-	-	-	-	-	-	-	-	-	-
L	-	-	-	-	9.020	-	-	-	-	11.500	-	-	-	8.100	-
PW	-	-	-	-	-	10.000	9.600	-	-	10.000	-	10.200	-	-	9.670
PT-1	-	-	-	-	-	-	-	-	11.550	-	9.400	-	-	-	-
PT-2	-	-	-	-	-	-	-	-	-	-	9.300	-	-	-	-
T	-	-	-	-	9.500	-	-	-	-	-	-	-	7.000	8.300	-
T-2	-	-	-	-	-	-	-	-	-	-	-	-	-	7.000	-
KLP	-	-	-	-	-	-	-	-	-	-	-	-	-	-	8.000
L	9.800	-	9.800	9.900	-	-	-	-	-	-	-	-	-	-	-
LP	8.200	-	-	-	-	-	-	-	-	-	-	-	-	-	-
PW	-	-	-	-	-	-	-	-	-	-	-	-	-	-	-
PT-1	-	-	-	-	-	-	-	-	-	9.400	-	9.600	-	-	-
PT-2	-	-	-	-	-	-	-	-	-	9.300	-	9.500	-	-	-
T	-	-	-	-	-	9.600	-	-	-	-	-	-	-	-	8.770
DK	-	-	3.500	-	-	-	-	-	-	-	-	-	-	-	5.470
DKA S	-	-	-	-	-	-	-	-	5.300	-	-	-	-	-	-
DJ	4.200	4.000	-	4.800	-	-	4.600	4.800	4.900	4.500	-	4.700	-	-	4.770
D	-	-	-	-	-	-	-	-	-	-	-	-	-	-	-
DK starter	-	-	-	-	-	-	-	-	-	5.400	-	-	-	-	-
DK finiszer	-	-	-	-	-	-	-	-	-	-	-	-	-	-	5.570
sól lizawka	-	-	-	-	-	-	-	-	-	-	-	-	-	-	-
śruta sojowa	-	-	-	-	-	-	-	-	-	-	-	-	-	7.500	-
otręby pszenne	-	-	-	-	-	-	2.990	-	-	-	-	-	-	-	-
mączka mię.-kost.	-	-	-	-	-	-	-	-	-	-	-	-	-	8.400	-
Ekomix B	-	-	-	-	-	-	-	-	-	-	-	-	-	-	-
Ekomix D	-	-	-	-	-	-	-	-	-	-	-	-	-	-	-
Ekomix S	-	-	-	-	-	-	-	-	-	-	-	-	-	-	-

ROLNICY! CZYTAJCIE PAŁUCKI MAGAZYN ROLNICZY

(współpraca: ODR Minikowo)

MIKOTOKSYNY ZAGROŻENIEM DLA ZWIERZĄT I LUDZI

W naszym rejonie dość często spotyka się przypadki zachorowań zwierząt, zwłaszcza bardziej podatnych, takich jak trzoda, drób. Hodowcy i rolnicy winą obarczają najczęściej pasze z zakupu: koncentraty, superkoncentraty, mączki zwierzęce lub inne dodatki paszowe. Bliższa jednak ocena tych pasz przez odpowiednie labolatoria pod względem organoleptycznym, składu chemicznego, a przede wszystkim analiz toksycznych i mikrobiologicznych, najczęściej nie potwierdza sugestii, że przyczyną zachorowań lub nawet padnięć są pasze przemysłowe. Analizując bliżej poszczególne składniki dawki pokarmowej okazuje się, że dość często przyczyną słabego wzrostu zwierząt, zaburzeń w metaboliźmie, ewentualnie padnięć są pasze własne rolnika lub kupione przez niego od sąsiadów. Ziarno zbóż, groch, peluszki itp. porażone grzybami, bakteriami, przechowywane w niekorzystnych warunkach stają się silnymi truciznami dla zwierząt.

Niewielkie ilości zawartych w ziarnie mikotoksyn (są to substancje pochodzące z grzybów nitkowych, popularnie zwanych pleśniami) wykazują działanie toksyczne, a nawet rakotwórcze. Wiele z nich kumuluje się w organizmie. Liczne badania wykazały, że niektóre z tych substancji mogą przechodzić do produktów pochodzenia zwierzęcego (np. alfatoksyny M do mleka, mięsa, jaj) i wraz z żywnością dostawać się do organizmu człowieka. Tutaj zaś niektóre z mikotoksyn poprzez zdolność wiązania się z białkiem, kwasem DNA i RNA mogą być przyczyną zmian nowotworowych i mutagennych. Należy tu wspomnieć. że najbardziej narażonym organem na działanie toksyn jest wątroba.

Powrzechnie wiadomo, że powstawaniu mikotoksyn w paszach sprzyjają m.in. wilgotne warunki zbioru i magazynowania ziarna zbóż i nasion strączkowych. Należy więc rygorystycznie przestrzegać, aby w składowanych komponentach paszowych zawartość wody nie przekraczała 12-14% dla zbóż i nasion strączkowych., a 8% dla pasz pochodzenia zwierzęcego. Oprócz tego zapobieganie tworzeniu się mikotoksyn polega na: prawidłowej agrotechnice i ochronie zbóż i nasion innych roślin poprzez dobór odmian mniej podatnych na porażenie przez grzyby, odpowiednią ochronę fitosanitarną i technologię zbioru.

Należy również pamiętać, że nie tylko porażone ziarno roślin stanowi zagrożenie, ale również porażona grzybami słoma. Zawarte w źdźbłach słomy grzyby i jady grzybowe stanowią również poważne zagrożenie dla zwierząt, zwłaszcza młodych, ciężarnych i laktujacych. Zadając zwierzętom słomę należy sprawdzić czy nie ma nalotów pleśni i innych grzybów.

Dość często spotykamy się z pyt[illegible] mi ze strony rolników, co robić z p[illegible] niewłaściwej jakości, czy skarmiać zi[illegible] zaatakowane pleśnią, czy zakupić zi[illegible] porażone głownią, śniecią itp.

O ile w paszy znajdują się niewi[illegible] ilości toksyn można karmić paszą st[illegible] zwierzęta (przy czym wypróbować n[illegible] jedyńczych sztukach), wg literatury [illegible] chowej paszę można poddać działa[illegible] pary wodnej, zaparzaniu. Można po[illegible] metodom chemicznym, biologicznym, ponadto zastosować w dawce pokar[illegible] wej dodatek preparatów sorbcyjnych, to najczęściej glikokrzemiany, które m[illegible] zdolność wiązania mikotoksyn. Stosując metody należy jednak pamiętać, że m[illegible] nie osiągniemy w pełni dobrej paszy.

HALINA SOBCZA[illegible]
ODR Minikow[illegible]

Drużyny piłkarskie z Pałuk po rundzie jesiennej

Ostatnio ukazały się oficjalne, zweryfikowane tabele OZPN w Bydgoszczy i Pile, do których to okręgów piłkarskich należą drużyny piłki nożnej z Pałuk. Najwyżej notowane drużyny to: *Pałuczanka* Żnin grająca jako jedyna w bydgoskiej lidze okręgowej oraz *Unia* Wapno. *Zamek* Gołańcz i *Nielba* Wągrowiec grające w klasie makroregionalnej pilsko-poznańskiej, gdzie występują rezerwy I-ligowego *Lecha* Poznań.

Pałuczanka Żnin po rundzie jesiennej na 18 drużyn zajęła 13 pozycję (dorobek punktowy 13) i będzie musiała ciężko popracować, aby się utrzymać w lidze. Przewodzi *Brda* Bydgoszcz.

Drużyny pilskiej części Pałuk, gdzie w klasie makroregionalnej gra 19 zespołów, spisują się przeciętnie. Po rundzie jesiennej najlepiej spisuje się *Unia* Wapno, zajmująca 8 pozycję z dorobkiem 21 punktów i *Zamek* Gołańcz plasujący się na 10 miejscu z dorobkiem 18 punktów. Drużyny te nie mają jednak szans na awans.

Gorzej wiedzie się *Nielbie* Wągrowiec okupującej 16 pozycję z dorobkiem 12 punktów. Piłkarzom z Wągrowca grozi spadek do niższej klasy.

Pałuckie drużyny A-klasowe grają przede wszystkim w grupie drugiej. Na 15 drużyn, aż sześć jest z naszego regionu: *Szubinianka* Szubin, *Dąb* Barcin, *Sparta* Janowiec, *Orzeł* Kcynia, *Noteć* Łabiszyn, LZS Świątkowo. W grupie trzeciej gra tylko *Olimpia* Dąbrowa Mogileńska. Natomiast w pilskiej klasie A występuje beniaminek *Sokół* Damasławek.

Z wyżej wymienionych drużyn *Szubinianka* Szubin zajmująca po rundzie jesiennej pierwsze miejsce gra zapewne o awans do okręgówki. Z kolei *Noteci* Labiszyn i LZS Świątkowo grozi spadek do klasy B. Podobnie *Olimpii* Dąbrowa Mogileńska zajmującej w swej grupie przedostatnie miejsce. *Dąb* Barcin. *Sparta* Janowiec, *Orzeł* Kcynia i *Sokół* Damasławek to drużyny środka tabeli.

W najniższej klasie B, w grupie III grają o mistrzowskie punkty: *Victoria* Kołaczkowo (I miejsce), *Orion* Dziewierzewo (III miejsce) z dużymi szansami na awans oraz *Zieloni* Zalesie. W grupie V z Pałuk grają LZS Uścikowo (II miejsce), *Footbol Club* Brudzyń (III miejsce) i *Promień* Szczepanowo (VIII miejsce). Drużyny te jednak są bez szans na awans, a prowadzi bez porażki *Noteć* Gębice.

JÓZEF MAROSZ

Łabiszyńskie piątki piłkarskie

11 grudnia rozegrano II rundę spotkań Piątek Piłkarskich. Mecze rozgrywane są w sali sportowej Szkoły Podstawowej w Łabiszynie. A oto wyniki poszczególnych grup:

I grupa: WKS *Pandemonium* - FC *Głazy* 9:2, *Betonowe Sandały* - *Benzenodikarboksylowe Kwasy* 7:8, *Nankatsu* - WKS *Romantyki* 6:8.

W grupie I przewodzi drużyna WKS *Pandemonium* przed drużyną *Benzenodikarboksylowe Kwasy*. Obie drużyny zdobyły po 4 punkty i zaliczyły dwa wygrane mecze.

W II grupie padły wyniki: *Baranki Boże* - *Dzieci Stalina* 14:3, *Orły* - FC *Księżyc* 16:6, *Aniołowie Śmierci* - *Złoty Wiek* 8:3, *Wściekłe Psy* - FC *Nowy Rynek*.

W grupie II przewodzi drużyna *Orłów* przed *Barankami Bożymi* i FC *Nowy Rynek*. Wszystkie drużyny zgromadziły po 4 punkty.

Następna runda spotkań odbędzie się 18 grudnia w godz. 9^{00}-13^{30}.

ANNA KAMIŃSKA

Sokół Damasławek

Idea i zamiar stworzenia klubu sportowego w Damasławku wyszła z inicjatywy dawnych organizatorów - społeczników życia sportowego i rekreacyjnego gminy. Na 19 marca 1994 r. przewodniczący **Dominik Woźniak** oraz członkowie Rady Gminnej Ludowych Zespołów Sportowych w Damasławku, która powstała 6 lutego 1994 r., zwołali Walne Zgromadzenie mającego powstać Gminnego Ludowego Klubu Sportowego *Sokół* w Damasławku. Na zgromadzenie przybyli inicjatorzy spotkania, oraz mieszkańcy gminy różnych profesji. Całemu spotkaniu przyglądały się władze sportowe z Urzędu Wojewódzkiego i Federacji Sportu w Pile. Po ustaleniu formalności uzgodniono powstanie Klubu Sportowego *Sokół* w Damasławku. Na mocy decyzji wojewody pilskiego postanowiono wpisać Gminny Ludowy Klub Sportowy *Sokół* w Damasławku do rejestru stowarzyszeń kultury fizycznej i ich związku, prowadzonego przez Wydział Kultury i Sportu Urzędu Wojewódzkiego w Pile. Tą decyzją Klub Sportowy *Sokół* otrzymał osobowość prawną. Nazwa *Sokół* wywodzi się z tradycji przedwojennych sportu w Damasławku.

Na pierwszym posiedzeniu klubowym ukonstytuował się Zarząd Klubu Sportowego. Na stanowisko prezesa powołano **Stanisława Jóźwiakowskiego**, pierwszym wiceprezesem został **Dominik Woźniak**, drugim wiceprezesem został **Leszek Witczak**, na stanowisko księgowej powołano **Jolantę Grochala**, sekretarzem klubu został **Artur Bromberger**, członkami Zarządu zostali: **Krzysztof Kasperkowiak** i **Leszek Kurek**. Po kolejnych posiedzeniach Zarządu ustalono zorganizowanie drużyn piłkarskich trampkarzy młodszych, juniorów i seniorów. Obok stworzenia drużyn piłkarskich naczelnym zadaniem klubu sportowego było oddanie do użytku obiektu sportowego z boiskami do piłki nożnej, ręcznej, koszykowej i siatkowej, kortem tenisowym, oraz pobudowanie szatni. Obecnie nie można jeszcze korzystać z boiska do piłki nożnej, by nie zniszczyć ledwo zakorzenionej holenderskiej trawy. Otwarcie boiska planowane jest na lipiec lub sierpień przyszłego roku. Szatnia wyposażona w prysznice, przebieralnie, magazyn, pomieszczenie dla sędziów i trenerów, pokryta jest dachem i zamknięta od wewnątrz.

Olbrzymi wkład i zaangażowanie w pracę na boisku i przy szatni włożyli prezesi klubu oraz obecny wójt **Grzegorz Jakubiak** i poprzedni wójt **Roman Kaminiarz**. Społeczna praca prezesów jest godna pochwały i uznania.W trakcie prac rozpoczęły się rozgrywki piłki nożnej w województwie pilskim.

Drużyna trampkarzy Gminnego Ludowego Klubu Sportowego Sokół w Damasławku. Od góry od lewej stoją: prezes Stanisław Jóźwiakowski, trener drużyny trampkarzy młodszych Kazimierz Kaźmierczak, pierwszy wiceprezes Dominik Woźniak.

Ostatni mecz w rozgrywkach wojewódzkich trampkarzy młodszych odbył się 5 listopada, na boisku w Niemczynie. Trampkarze młodsi *Sokoła* pokonali drużynę *Orzeł Biały* Wałcz I 3:0. Młodzi piłkarze zakończyli pierwszą rundę rozgrywek wojewódzkich z dorobkiem jedenastu punktów przy 23 strzelonych bramkach, a 25 straconych. Zdobywcami bramek byli: **Marcin Dekowski**, **Damian Jakubiak** i **Leszek Genke**.

Skład drużyny trampkarzy młodszych stanowią: **Szymon Binkowski**, **Marcin Dekowski**, **Rafał Domagała**, **Bartosz Gajda**, **Leszek Genke**, **Arkadiusz Gorzycki**, **Damian Jakubiak**, **Kamil Jakubiak**, **Przemysław Kierna**, **Tomasz Krzesiński**, **Piotr Makowski**, **Robert Mazur**, **Remigiusz Mirecki**, **Jarosław Jurasz**, **Przemysław Różak**, **Maciej Sikorski**, **Krzysztof Szweda** i **Marcin Pieczyński**. Drużyna ta rozegrała w minionym sezonie mecze z dwunastoma drużynami z województwa pilskiego. Dobrym organizatorem okazał się kierownik drużyny trampkarzy młodszych **Zdzisław Grajek**, zapewniając zawodnikom stroje sportowe, napoje oraz prowiant. Trenerem i koordynatorem zespołu jest **Kazimierz Kaźmierczak**.

Seniorzy *Sokoła* rozegrali swój ostatni mecz z drużyną *Wenus* Jędrzejewo wygrywając 3:1. Strzelcami bramek byli: **Leszek Jaskólski**, **Jarosław Kabaciński**, **Roman Logdański**.

Mecz, sędziowany przez **Grzegorza Marczaka**, przebiegał w prawdziwie sportowej atmosferze. Goście, drużyna *Wenus* Jędrzejewo, wraz ze swoim kierownictwem podziękowali arbitrowi za imponujące i sprawiedliwe sędziowanie. Takich spotkań na płycie boiska przydałoby się więcej. W całym meczu sędzia nie musiał pokazać ani jednej kartki.

ARTUR BROMBERGER

Szkolne zawody sportowe

MIĘDZYSZKOLNA LIGA PIŁKI KOSZYKOWEJ

dziewczynki:

SP 2 (1 drużyna) - SP 2 (2 drużyna) 54:12

SP 2(1): **M. Kowalska** 8, **J. Kwapich** 6, **A. Tomaszewska** 38, **O. Malecka** 2. SP 2(2): **M. Derwich** 6, **N. Szymczak** 2, **J. Naliwajska** 2, **M. Owczarzak** 2.

SP 1 (2 drużyna) - SP 2 (3 drużyna) 34:4

SP 1 (2): **N. Linda** 2, **A. Borkowska** 8, **M. Nowak** 2, **K. Imbiorowska** 4, **R. Filipiak** 12, **E. Fijołek** 2, **A. Rąpała** 2, 2-samobójczy rzut. SP 2(3): **A. Szkodowska** 2 i **A. Leszczyńska** 2.

tabela

1. SP 1(1)	3	6	198-16
2. SP 2(1)	3	6	166-58
3. SP 2(3)	4	5	104-220
4. SP 1(2)	3	4	60-62
5. SP 2(2)	3	3	36-208

najskuteczniejsze: 1. **A. Tomaszewska** (SP 2) 88, 2. **M. Filipiak** (SP 1) 82, 3. **B. Lüdtke** (SP 1) 68, 4. **M. Lüdtke** (SP 1) 40

chłopcy:

SP 1 (1 drużyna) - SP Brzyskorzystew 46:16.

SP 1(1): **S. Sudak** 12, **L. Konieczny** 4, **M. Lipoński** 6, **M. Rąpała** 2, **T. Polaszewski** 10, **B. Grass** 12. SP Brzyskorzystew: **K. Płachecki** 1, **Z. Wiśniewski** 3, **A. Sadowski** 6, **M. Horka** 2, **M. Boruch** 4.

SP 1 (1 drużyna) - SP Bożejewice 43:29.

SP 1(1): **M. Wawrzyński** 19, **L. Tomaszewski** 2, **P. Ostrowski** 8, **G. Lukomski** 2, **D. Ziętara** 2, **R. Żeglarski**, 4 **M. Strzelecki** 2, **M. Pepliński** 4. SP Bożejewice: **P. Bugno** 4, **K. Kamiński** 2, **P. Stefaniak** 4, **S. Gąsiorowski** 6, **L. Zamiar** 11, **W. Wesołowski** 2.

SP 1(1) - SP 1(2) 85:20.

SP 1(1): **M. Lipoński** 10, **S. Sudak** 32, **M. Rąpała** 4, **T. Polaszewski** 7, **Ł. Konieczny** 32. SP 1(2): **M. Wawrzyński** 7. **D. Ziętara** 3. **R. Żeglarski** 4, **P. Ostrowski** 6.

tabela:

1. SP 1(1)	4	8	284- 59
2. SP 2(1)	3	6	211- 41
3. SP 1(2)	4	6	123-222
4. SP Brzyskorzystew	4	5	110-144
5. SP Bożejewice	4	4	51-223
6. SP 2(2)	3	3	57-127

Najskuteczniejsi: 1. **S. Sudak** (SP 1) 70, 2. **T. Sujka** (SP 2) 66, 3. **A. Sadowski** (SP Brzyskorzystew) 61, 4. **B. Grass** (SP 1) 60, 5. **L. Konieczny** (SP 1) 60.

JERZY KRYNICKI

HALOWE TURNIEJE PIŁKARSKIE

● 8 grudnia w hali miejskiej w Żninie odbył się turniej halowy w piłce nożnej dla kas V. W zawodach uczestniczyło 10 drużyn ze szkół naszej gminy. Wyniki końcowe:

1. SP 1 Żnin,
2. SP Kaczkowo,
3. SP Brzyskorzystew,
4. SP Gorzyce,
5. SP 2 Żnin,
6. SP Januszkowo,
7. SP Cerekwica,
8. SP Jadowniki,
9. SP 6 Żnin,
10. SP Bożejewice.

Królem strzelców został **M. Nowakowski** SP 1, a najlepszym piłkarzem turnieju uznano bramkarza ze Szkoły Podstawowej w Bożejewicach **W. Ratajczaka**.

● 10 grudnia w hali widowiskowo-sportowej w Barcinie odbył się turniej piłki nożnej dla dzieci klas IV. W zawodach wzięli udział młodzi piłkarze ze szkółki piłkarskiej przy SP nr 2 w Żninie. Rozegrali w turniej 5 meczy: SP 2 Żnin - SP 2 Barcin 3:0, SP 2 Żnin - SP 1 Barcin 5:0, SP 2 Żnin - SP Mamlicz 5:0, SP 2 Żnin - SP Piechcin 4:0, SP 2 Żnin - SP 3 Barcin 0:0. Klasyfikacja końcowa: 1. SP 2 Żnin, 2. SP 3 Barcin, 3. SP Piechcin, 4. SP 2 Barcin, 5. SP 44 Bydgoszcz, 6. SP Rogowo, 7. SP Mamlicz, 8. SP 1 Barcin.

Skład zwycięskiej drużyny ze Szkoły Podstawowej nr 2 w Żninie: **Ł. Sztanga**, **K. Kubiak**, **B. Rezulak**, **P. Zakrzewski**, **Ł. Naliwajski**, **P. Bielski**, **T. Myszkowski**, **P. Danelski**, **M. Kruzel**, **K. Kaszewski**.

JERZY KRYNICKI

TENIS STOŁOWY

9 grudnia w sali gimnastycznej Skoły Podstawowej nr 1 w Żninie odbyły się drużynowe mistrzostwa gminy w tenisie stołowym dla dzieci z klas VI i młodszych.

wyniki:

dziewczęta: I. SP Bożejewice w składzie: **R. Przybylowicz**, **A. Wysocka**; II. SP 1 Żnin (1) w składzie: **M. Adamska**, **E. Berdysz**; III. SP 1 Żnin (2) w składzie: **H. Pietraszko** i **A. Bogucka**.

chłopcy: I SP Bożejewice w składzie: **Ł. Zamiar**, **W. Ratajczak**; II SP 1 Żnin (1) w składzie: **M. Nowakowski**, **A. Nitz**; III SP 1 Żnin (2) w składzie: **H Łukomski**, **D. Drzazga**; IV SP Kaczkowo, V SP 2 Żnin i SP Słębowo.

Zwycięskie zespoły z Bożejewic reprezentować będą gminę w zawodach rejonowych, które odbędą się 14 stycznia 1995 roku o godz.9^{00} w Piechcinie. (jk)

PLUSZOWY MIŚ W BARCINIE

8 grudnia (czwartek) o godz. 9^{00} w hali widowiskowo-sportowej w Barcinie odbył się drugi etap zawodów *Pluszowy Miś*, w którym uczestniczyły reprezentacje Szkół Podstawowych nr 2 i 3 z Barcina oraz Szkoły Podstawowej z Piechcina. Po wielu wymyślnych konkurencjach zręcznościowo-sprawnościowych największą liczbę punktów zdobyła reprezentacja Szkoły Podstawowej nr 3 zajmując tym samym I miejsce. Drużyna ta będzie reprezentowała gminę Barcin w zawodach rejonowych, które odbędą się w Żninie. (is)

PLUSZOWY MIŚ W ŻNINIE

W hali widowiskowo - sportowej w Żninie odbędzie się 15 grudnia rywalizacja w grach i zabawach zwinnościowo - zręcznościowych o tradycyjną już maskotkę "pluszowego misia". W zawodach tym razem wezmą udział dzieci ze szkół podstawowych z Gorzyc, Słębowa, Paryża i Kaczkowa. Początek zawodów przewidziany jest na godz. 9^{00}. Turniej poprowadzi nauczyciel wychowania fizycznego Szkoły Podstawowej nr 2 w Żninie, mgr **Jerzy Krynicki**. Wszystkim dzieciom, które wezmą udział w zawodach życzymy zwycięstwa, ale przedewszystkim dobrej, udanej zabawy. (jk)

● 16 grudnia w sali gimnastycznej Szkoły podstawowej nr. 1 w Żninie rozegrane zostaną dwa mecze następnej kolejki miedzyszkolnej ligi piłki koszykowej. Początek o godz. 16^{30}.

(mk)

PLEBISCYT '94

Kupon plebiscytu na 10 najlepszych sportowców Pałuk 1994 r.

1..... 10 pkt.
2..... 9 pkt.
3..... 8 pkt.
4..... 7 pkt.
5..... 6 pkt.
6..... 5 pkt.
7..... 4 pkt.
8..... 3 pkt.
9..... 2 pkt.
10..... 1 pkt.

Imię i nazwisko głosującego.....

.....

Adres.....

Prosimy o czytelne wypełnianie kuponu, wycięcie dokładnie wg ramki i wysłanie w kopercie do 20 stycznia 1995 roku pod adres: **Redakcja Pałuk, 88-400 Żnin, Pl. Wolności 7, z dopiskiem "Plebiscyt".**

Przedstawiamy zgłoszonych do dziś kandydatów:

hokej na trawie: **Andrzej Brzykcy** (LKS Gąsawa), **Jarosław Gaczkowski** (LKS Gąsawa), **Zbigniew Juszczak** (LKS Rogowo), **Jacek Kluczewski** (LKS *Pałuki*), **Marcin Zamiar** (LKS *Pałuki*), **Anita Milejczak** (LKS *Pałuki*).

judo: **Marlena Biskupska** (MKS *Pałuczanka* Żnin), **Eliza Piechocka** (MKS *Pałuczanka* Żnin), **Tomasz Cichoń** (MKS *Pałuczanka* Żnin), **Paweł Małacha** (MKS *Pałuczanka* Żnin).

piłka nożna: **Rafał Witucki** (MKS *Pałuczanka* Żnin), **Zenon Polaszewski** (MKS *Pałuczanka* Żnin), **Radosław Stelmaszewski** (MKS *Pałuczanka* Żnin).

sport motorowodny: **Tadeusz Haręza** (MKZ Żnin).

szachy: **Jerzy Śniadecki** (LZS ŻDK Żnin).

wspinaczka skałkowa: **Maciej Kwieciński** (Klub Górski Żnin), **Marek Krzemiński** (Klub Górski Żnin), **Violetta Musiełak** (Klub Górski Żnin).

tenis stołowy: **Magdalena Kamińska** (SKS Bożejewice), **Andrzej Turzyński.**

Dziś kolejny kupon plebiscytowy. Kontynuujemy III Plebiscyt *Pałuk*. Wszystkich zapraszamy do głosowania, a przedtem do zapoznania się z regulaminem plebiscytu. Choć oficjalnie przedstawiamy naszych kandydatów, to nikomu nie wzbraniamy głosowania na sportowców spoza listy. Jeżeli ktoś uważa, że wśród naszych kandydatów zabrakło kogoś, nic nie stoi na przeszkodzie, by wpisać faworyta na kupon. Niecierpliwie czekamy na Wasze kupony!

Regulamin plebiscytu

1. Głosujemy tylko na kuponach oryginalnych, wyciętych z gazety i włożonych do koperty.
2. W jednej kopercie (z dopiskiem *Plebiscyt*) może być nieograniczona ilość kuponów.
3. Termin głosowania mija 20 stycznia 1995 roku.
4. Można głosować zbiorowo, zachęcamy zwłaszcza szkoły.
5. Każde nazwisko na kuponie zbiorczym jest przypisane do konkretnego miejsca w 10, ale uwaga - nie możemy mnożyć liczby punktów przez liczbę uczestników głosowania zbiorowego. Np. sportowiec na miejscu 1 otrzymuje zawsze tylko 10 pkt. Innymi słowy obowiązuje zasada 1 kupon - 1 głos.
6. Wolno głosować na kandydatów spoza oficjalnej listy czołowych zawodników i zawodniczek. To wcale nie dyskwalifikuje kuponu.
7. Wszystkie ważne kupony biorą udział w losowaniu cennych nagród.
8. Kupony nie wypełnione do końca, tj. podane tylko jedno lub dwa nazwiska sportowców będą unieważnione (liczy się tylko wypełniony cały kupon).
9. Większa liczba przesłanych kuponów naturalnie zwiększa twoje szanse!

GRZEGORZ BERDYSZ

SKS *Trops* w Damasławku

Sport w szkole podstawowej, propagują i rozwijają zaangażowani pedagodzy prowadzący zajęcia z kultury fizycznej, **Alina i Ryszard Walorscy.** Szkolny Klub Sportowy *Trops* ze Szkoły Podstawowej w Damasławku od kilku już lat bierze udział w różnego rodzaju imprezach sportowych konkurując i zwyciężając z wieloma podobnymi klubami na terenie województwa pilskiego.

W listopadzie, pod opieką trenerską **Aliny Walorskiej**, dwa zespoły dziewcząt wzięły udział w rozgrywkach piłki koszykowej o mistrzostwo województwa. Obecnie rozgrywki trwają i prowadzone są w grupach. Kolejność gier w grupie ustala się w wyniku losowania bezpośrednio przed rozpoczęciem turnieju. W zawodach obowiązują przepisy *Passerelle*.

Zespół pierwszy (klasy od V do VI) awansował już do rundy trzeciej. W rozegranym na początku listopada turnieju nasze koszykarki zajęły drugie miejsce przed Szkołą Podstawową w Rogoźnie, a za Szkołą Podstaw nr 4 w Wągrowcu. Runda druga grywek odbyła się w Mirosławcu, g dziewczęta z Damasławka zajęły pi sze miejsce. Wyniki rozegranych czy są następujące: Szkoła Podste wa Damasławek - Szkoła Podstaw Mirosławiec 56:32, Szkoła Podste wa Damasławek - Szkoła Podstaw nr 2 z Piły 38:14. Te rezultaty św czą o dobrej grze naszych dziewcz

Zespół drugi (klasy od VII do V rozegrał do tej pory tylko dwa me Organizatorem pierwszej rundy nasza szkoła podstawowa. Dziewc z Damasławka zajęły drugie miej natomiast zespół koszykarek ze Sz Podstawowej nr 2 z Rogoźna zdecy wanie zwyciężył rewanżując się za p grany mecz w grupie młodszych d wcząt. Trzecie miejsce zajęły dziewc z Wapna. Dziewczyny, byle tak dal

ARTUR BROMBERG

SZS *Mechanik* - *Noteć* II 53:120 (28:55)

Noteć zalała Żnin

W drugim swoim spotkaniu w miejskiej hali widowiskowo-sportowej w Żninie zespół *Mechanika* podejmował rezerwy drugoligowej *Noteci* Inowrocław. Po dość jednostronnym pojedynku mecz zakończył się zwycięstwem gości. Młoda drużyna *Mechanika* ustępowała zdecydowanie tak pod względem taktycznym jak i technicznym zespołowi *Noteci*. Zespół gości prezentował wyrównany poziom, był dobrze przygotowany kondycyjnie jak również przewyższał przeciwnika pod względem wzrostu.

Ozdobą meczu były efektowne za 3 punkty oraz wsady piłki do kos

SZS *Mechanik*: **Krzysztof Grze wiak** 11, **Tomasz Hildebrant** 0, riusz **Kozłowski** 11, **Robert Szypo** 10, **Szymon Jankowski** 0, **Piotr Br ński** 6, **Grzegorz Gramza** 0, **Ma Ozimikowski** 15. I trener **Tomasz socki**, II trener **Andrzej Kurek.**

Najwięcej punktów dla Noteci byli: **Michał Brzustowski** 43, **Kr sztof Damazyn** 27 i **Radosław Dere wicz** 17.

MARCIN JAŃCZ

Karate *shotokan*

Międzyzakładowy Ludowy Klub Sportowy *Noteć* sekcja karate *shotokan* w listopadzie został przyjęty w poczet członków zwyczajnych Polskiego Związku Karate. Celem tej organizacji jest rozwój i popularyzacja karate i innych dalekowschodnich sportów walki. Do zadań związku należy m.in. rozwój dyscypliny sportu, prowadzenie klasyfikacji sportowej, organizowanie rozgrywek wszystkich kategorii wiekowych i grup rozgrywkowych, prowadzenie rejestracji wyników, ewidencji i dokumentacji sportowej oraz prowadzenie ewidencji zawodników.

Obecnie sekcją karate opiekuje się i prowadzi instruktor II Dan Karate - **Eugeniusz Rzymyszkiewicz** oraz instruktor **Janusz Bogacz** a merytoryczny nadzór nad szkoleniem obejmuje instruktor kl. I oraz egzaminator związkowy **Piotr Witkowski.**

(an)

JEDNYM PODANIEM

● 8 grudnia w czwartek o 19^{00} rozegrana została III kolejka amatorskiej ligi koszykówki w Barcinie. Drużyna *Bośniackich Snajperów* pokonała zespół *Bad Boys* 74:51. 14 grudnia spotkają się o godz. 19^{15} najlepsze drużyny ligi: *Drem Team* i *Bośniaccy Snajperzy*, obydwie jak do tej pory bez porażek. (is)

● 10 grudnia, w sobotę LKS *Dąb* Barcin rozegrał w hali widowiskowo-sportowej w Barcinie mecz w tenisa stołowego z zespołem *Zręb* Solec Kujawski. Goście zwyciężyli 10:7. Punkty dla gospodarzy zdobyli: **Janusz Popielarz** i **Sławomir Słomkowski** po 2, **Mirosław Głąbiak** i **Dariusz Graczyk** po 1 oraz w grze deblowej **Głąbiak - Graczyk** - 1. (is)

SZS *Mechanik* - AZS *Hejs* 78:112 (20:55)

Dwa różne oblicza meczu

W spotkaniu o ligowe punkty zespół *Mechanika* gościł drużynę AZS *Hejs* Bydgoszcz.

Mecz miał dwa oblicza. Pierwsza połowa zakończyła się zdecydowaną przewagą drużyny bydgoskich akademików różnicą 35 punktów. Po ostrej reprymendzie trenerów w przerwie meczu drużyna *Mechanika* w drugiej połowie zagrała zdecydowanie lepiej wygrywając ją różnicą 1 punktu. Nareszcie celnie zaczęli rzucać: **Robert Szypowski, Marek Ozimikowski, Piotr Brzeziński** i **Krzysztof Grzechowiak**. Gdyby miejscowa drużyna prezentowała przez cały mecz form drugiej połowy, spotkanie zakończyło się ich zwycięstwem.

SZS *Mechanik*: **Robert Szypow** 28, **Krzysztof Grzechowiak** 9, **Mar Ozimikowski** 24, **Piotr Brzeziński Szymon Jankowski** 0, **Dariusz Koz wski** 0, **Tomasz Hildebrant** 2. I tre **Tomasz Wysocki**, II trener **Andrzej K rek.**

Najwięcej punktów dla AZS B Bydgoszcz zdobyli: **Robert Kipczak Bartłomiej Stelmaszek** 19, **Sebast Staniszewski** 21.

MARCIN JAŃCZ

O puchar Bogdana Świercza

15 stycznia w niedzielę o godz. 9^{00} w hali miejskiej w Żninie rozegrany zostanie II noworoczny turniej w piłce nożnej o puchar Kierownika Administracji Rządowej mgr. inż. **Bogdana Świercza**.

Warunki uczestnictwa: do 10 stycznia 1995 r. dostarczyć do hali miejskiej zgłoszenie drużyny wraz z wpisowym 50.000 zł od drużyny. Turniej rozegrany będzie w systemie błyskawicznym, tzn. 2 razy 10 minut, przegrywający odpada. Wiek - ukończone 20 lat. Z turnieju wykluczeni są zawodnicy posiadający aktualną licencję piłkarską. Przypominamy, że w I noworocznym turnieju w 1994 r. zywciężyła drużyna PPKS Żnin - czas na rewanż.

Zapraszamy do turnieju drużyny z całego rejonu.

ANDRZEJ TURZYŃSKI

Z Mistrzostw Polski w judo

W Kielcach odbyły się dwudniowe mistrzostwa Polski młodziczek w judo. Dobrze wypadły nasze dziewczęta plasując się blisko medalowych pozycji. Zważywszy, że młode sportsmenki znajdują się dopiero u progu kariery sportowej, bardzo cieszą uzyskane wyniki. **Joanna Maciejczak** - 5 miejce (przegrała walkę o brąz), **Joanna Nosek** - 6 miejce, **Magdalena Brewka**, **Aneta Budzicka**, **Barbara Kwiatkowska** - wszytkie zajęły 7 miejca. Dodajmy, że wspomniane zawody zakończyły wyjątkowo bogaty i bardzo męczący kalendarz startowy judoków *Pałuczanki*. (wb)

Akcja - mata dla judoków

Pisaliśmy niedawno o społecznej inicjatywie, jaką zaproponowała młodzież skupiona w sekcji judo *Pałuczanki* w związku z koniecznością zwrotu do BKS *Polonia* pożyczonej maty treningowej. Młodzi sportowcy zaproponowali, aby w roku przypadającego właśnie jubileuszu 5-lecia sekcji wystąpić do społeczności pałuckiej z prośbą o pomoc w zakupie własnej maty przez rozprowadzanie specjalnych cegiełek. Ośmielają ich w tym działaniu dotychczasowe sukcesy. Już w dniu ukazania się numeru *Pałuk*, informującego o tej akcji, otrzymaliśmy pierwsze oferty pomocy. Dodajmy, że akcję młodzieży poparł burmistrz Żnina **Leszek Jakubowski**. (wb)

Ruszyło judo w SP 4 w Żninie

Dzięki życzliwości dyrektora Szkoły Podstawowej nr 4 w Żninie, w pachnącej jeszcze nowością sali gimnastycznej rozpoczęli treningi najmłodsi uczestnicy sportu walki. Pomysł utworzenia sekcji w tej szkole zrodził się w związku z trudnością dotarcia o tej porze roku do odległej hali sportowej, gdzie ćwiczą ich starsi koledzy. Swoje pierwsze kroki na drodze do zwinności stawiają maluchy pod okiem trenera **Janusza Chrzanowskiego** oraz doświadczonej juniorki *Pałuczanki* **Patrycji Osińskiej**.

WIESŁAW BERDYSZ

Weryfikacja juniorów i młodzików

Po jesiennej rundzie spotkań piłkarskich juniorów starszych na czele tabeli nieoczekiwanie znalazły się zespoły *Gwiazdy* Bydgoszcz w grupie I oraz *Cuiavii* Inowrocław w grupie II. Wydział Gier i Ewidencji Okręgowego Związku Piłki Nożnej w Bydgoszczy zweryfikował wyniki i ogłosił oficjalne tabele rundy jesiennej, które przedstawiają się następująco:

Juniorzy starsi - Grupa II

1. *Cuiavia* Inowrocław	12	21	37: 6
2. *Goplania* Inowrocław	12	19	44:16
3. *Dąb* Barcin	12	17	28:12
4. *Zagłębie* Bielawy	12	17	27:13
5. *Noteć* Inowrocław	12	14	36:20
6. *Sparta* Janowiec Wlkp.	12	12	25:31
7. *Zjednoczeni* Trzemeszno	12	12	19:31
8. *Unia* Janikowo	12	10	20:26
9. *Gopło* Kruszwica	12	10	22:23
10. *Pogoń* Mogilno	12	9	16:27
11. *Kujawianka* Strzelno	12	6	12:25
12. *Pałuczanka* Żnin	12	6	17:41
13. *Noteć* Łabiszyn	12	3	11:43

Rewanże - wiosną przyszłego roku. Mistrzowie grup zmierzą się w czerwcu o prawo gry w rozgrywkach makroregionu pomorskiego.

Juniorzy młodsi

1. *Brda* Bydgoszcz	7	14	43: 7
2. *Polonia* Bydgoszcz	7	12	33: 5
3. *BKS* Bydgoszcz	7	8	20:23
4. *Sparta* Janowiec Wlkp.	7	7	22:14
5. *Czarni* Nakło	7	6	19: 27
6. *Unia* Solec Kuj.	7	5	15: 26
7. *Dąb* Barcin	7	4	8: 22
8. *Orzeł* Kcynia	7	0	8:44

Młodzicy starsi - Grupa III

1. *Zagłębie* Bielawy	11	19	63: 9
2. *Zawisza II* Bydgoszcz	11	18	37: 6
3. *Sparta* Janowiec Wlkp.	11	18	38:12
4. *Dąb* Barcin	11	17	55: 7
5. *Szubinianka* Szubin	11	12	15:16
6. *Noteć* Łabiszyn	11	11	33:39
7. *Burza CPN* N. Wieś W.	11	10	18:18
8. *Pałuczanka* Żnin	11	9	24:46
9. *Chemik II* Bydgoszcz	11	6	12:34
10. *Piast* Złotniki Kuj.	11	5	5:45
11. *Brda Coca Cola II*	11	4	6:40
12. *Gwiazda II* Bydgoszcz	11	3	9:43

Młodzicy młodsi

Młodzicy młodsi rywalizują o punkty w trzech grupach rozgrywkowych. Wydział Gier i Ewidencji Okręgowego Związku Piłki Nożnej w Bydgoszczy dokonał ostatecznej weryfikacji spotkań I rundy i ogłosił końcowe tabele, oto one:

Grupa II

1. *Zawisza* Sokoliki	10	20	61: 1
2. *Chemik* Bydgoszcz	10	17	30:
3. *Dąb* Barcin	10	12	16:
4. *Zagłębie* Bielawy	10	11	13:
5. *Gwiazda* Bydgoszcz	10	11	13:
6. *Spójnia* Białe Błota	10	11	16:
7. *Polonia* Bydgoszcz	10	9	15:
8. *BKS* Bydgoszcz	10	9	17:
9. *Brda Coca Cola*	10	5	9:
10. *Pogoń* Lisi Ogon	10	3	9:
11. *MKS SP 44* Bydgoszcz	10	2	9:

Grupa III

1. *Cuiavia* Inowrocław	11	20	49:
2. *Goplania I* Inowrocław	11	19	50:
3. *Unia* Gniewkowo	11	15	29:
4. *Cuiavia II* Inowrocław	11	15	23:
5. *Noteć* Inowrocław	11	14	15:
6. *Unia I* Janikowo	11	12	20:
7. *Znicz* Rojewo	11	9	16:
8. *Goplania II* Inowrocław	11	9	14:
9. *Pałuczanka* Żnin	11	9	16:
10. *Gopło* Kruszwica	11	6	14:
11. *Sparta* Janowiec Wlkp.	11	4	15:
12. *Unia II* Janikowo	11	0	3:

Rewanże - wiosną przyszłego r ku. Zimą młodzież będzie trenowała hali, by wiosną przystąpić do decyd jących bojów o punkty i spotkań Pu charu Polski.

GRZEGORZ BERDYS

Spółdzielnia Pracy Oświata
organizuje kursy

- językowe: angielski, niemiecki,
- kwalifikacyjne: na tytuł mistrza, czeladnika dla elektryków i energetyków,
- doskonalące: pedagogiczne, bhp, minimum sanitarne,
- KOMPUTEROWE i inne - w zależności od potrzeb.

Policealne Studium Zawodowe

- ekonomika i organizacja przedsiębiorstw,
- informatyka,
- biznes i języki obce,

Zapisy i informacje: Żnin, ul. 700-lecia 26, tel. 20-381, godz. 9⁰⁰-16⁰⁰.

Słuchaczom Policealnego Studium oraz byłym i przyszłym kursantom życzymy Wesołych Świąt Bożego Narodzenia

Przedsiębiorstwo Produkcyjno - Handlowe
TORO
Stanisław Szulc
cukiernia - piekarnia - produkcja makaronu
ciastka! pieczywo! makaron!
hurt, detal
biuro: Szkolna 1, tel. 20-241
sklep: ul. Świadeckich 3, tel. 20-241
Zapraszamy na świąteczne zakupy!
Wesołych Świąt i Szczęśliwego Nowego Roku życzy Firma TORO

"Styl" s.c.
ZAKŁAD WIELOBRANŻOWY
"Styl" s.c.
ul. 700-lecia 14, 88-400 Żnin
tel. (0534) 21-699
Informujemy, że jesteśmy producentami bielizny dla niemowląt i dzieci.
Oferujemy m.in.:
- śpioszki, - kaftaniki, - piżamki,
- figi, - śliniaczki, - podkoszulki.
Polecamy również wyroby dziewiarskie:
- komplety niemowlęce do chrztu,
- półgolfy, - komplety czapka + szal,
- czapki młodzieżowe (czarne).
Sprzedaż tylko hurtowa.
Zapraszamy do współpracy hurtownie i sklepy!

Zdrowych, Wesołych Świąt Bożego Narodzenia

oraz Szczęśliwego Nowego Roku 1995 swoim miłym Klientom

życzy Bożena Głowacka

Jubiler nad Gąsawką
Jarosław Urbański,
ul. Lewandowskiego 6, tel. 21-816
Poleca szeroką gamę biżuterii złotej próby 0,583 w pełnym asortymencie tj:
- łańcuszki,
- bransoletki,
- pierścionki,
- wisiorki,
- kolczyki,
- broszki,
- sygnety
- obrączki gładkie i grawerowane

Wesołych Świąt! Pomyślnego roku 1995!
Ponadto oferuje szeroki asortyment biżuterii srebrnej i złotej w próbie 0,333.
UWAGA! Przy zakupie zmniejszenia i powiększenia biżuterii bezpłatne.
Serdecznie zapraszamy!

ANTENY SATELITARNE
* ALARMY, * DOMOFONY,
ŻNIN, TEL. 22-468

SKLEP MEDYCZNY
DANUTA WIERZELEWSKA
ŻNIN, UL. OGRODOWA 5,
tel. 20-653
(wejście od ul. Browarowej)
POLECA:
- ciśnieniomierze, stetoskopy,
- glukometry, - inhalatory, - poduszki, baseny,
- sprzęt i materiały jednorazowe (igły, strzykawki, rękawiczki, wenflory, cewniki i inne),
- sprzęt rehabilitacyjny (wspinacz, jeździec, rower, wioślarz inne),
- laski, kule, opatrunki,
- podstawowe środki przeciwbólowe i przeciwgrypowe,
- odzież i obuwie ochronne.
Jesteśmy otwarci na potrzeby mieszkańców, przyjmujemy i realizujemy zamówienia na artykuły medyczne.
Zapraszamy!

POSZUKUJESZ! KUPUJESZ! SPRZEDAJESZ!
Ogłoszenia drobne w Pałukach to tylko 40.000 zł.

PRZETARG

Zarząd Miejski w Kcyni ogłasza przetarg ofert na wydzierżawienie lokalu o powierzchni 80 m² usytuowanego w Kcyni przy ul. Poznańskiej z przeznaczeniem na działalność gastronomiczną.

Oferty z podaniem wysokości miesięcznego czynszu dzierżawnego oraz okresu dzierżawy prosimy składać w Urzędzie Gminy i Miasta w Kcyni w terminie do dnia 23.12.1994 r. włącznie do godz. 12⁰⁰. Warunkiem przystąpienia do przetargu jest wpłacenie wadium w wysokości 5 mln. zł najpóźniej do dnia 23 grudnia 1994 r. do godz. 12⁰⁰, które zwrócone będzie po zakończeniu przetargu oferentom, których oferty nie zostały przyjęte.

Oferentowi, który przetarg wygra wadium będzie zaliczone w poczet czynszu. Otwarcie ofert nastąpi w dniu 27 grudnia 1994 r. o godz. 10⁰⁰ w siedzibie Urzędu Gminy i Miasta w Kcyni pokój nr 1. Przy otwarciu ofert wymagana jest obecność oferenta.

Zastrzegamy sobie prawo unieważnienia przetargu bez podania przyczyny. *burmistrz* **Stefan Świtalski**

KOMUNIKAT

Zarząd Miejski w Żninie sprzeda bloczki gazobetonowe 24 x 24 x 59 szt. 320 po 15.000 zł za szt. oraz pustaki żużlowe szt. 120 po 10.000 zł za szt.

Odbiór z miejsca składowania w Gorzycach.

Szczegółowe informacje w Urzędzie Miejskim w Żninie tel. 20-301 wew. 53 lub w Wydziale Inwestycji i Remontów pokój nr 20.

Zarząd Miejski w Żninie

PAMIĘTAJ O PRENUMERACIE "PAŁUK" NA I KWARTAŁ 95 r.
ZAMÓWIENIA TYLKO DO 20 XII 94 R.
CENA NA I KWARTAŁ 91.000 ZŁ.

HURTOWNIA LODÓW I MROŻONEK
Murczyn 66, Żnin, tel. 20-309
poleca lody oraz wyroby z kurczaka i indyka.
Czynne codziennie 8⁰⁰-16⁰⁰ Sprzedaż hurtowa i detaliczna.
Przy zakupie hurtowym dostawa na miejsce.
Zdrowych, Wesołych Świąt Bożego Narodzenia

Szwajcarska firma poszukuje pracowników do pracy w celu reklamy i sprzedaży swoich artykułów. Możliwość uzyskania stałej pracy. Bliższych informacji można uzyskać pod numerem telefonu (067) 613-965 lub 613-090.

Panu Micknie, właścicielowi dyskoteki w Brzyskorzystewku, serdeczne podziękowanie za bezinteresowne zorganizowanie dyskoteki składa Komitet Rodzicielski kl. VII i VIII w Brzyskorzystwi oraz zadowoleni uczniowie.

20.12.1994 r. (wtorek) w Urzędzie Miejskim w Żninie przy ul. 700-lecia 39 (pokój nr 9 - parter) w godz. od 14⁰⁰ do 16⁰⁰ dyżur pełni radny **Józef Jurkiewicz** - przewodniczący Komisji Ochrony Środowiska

Ordynatorowi Oddziału Wewnętrznego Ignacemu Gocowi oraz personelowi tego oddziału za troskliwą opiekę, delegacjom kombatantów, pracownikom odcinka kolejki wąskotorowej oraz wszystkim, którzy uczestniczyli w ostatnim pożegnaniu naszego kochanego męża, brata i szwagra

ś. † p.

JÓZEFA LEWANDOWSKIEGO

serdeczne podziękowanie składa żona

DZIAŁKI, LOKALE

❑ Mieszkanie spółdzielcze 3-pokojowe, 61 m² - I p zamienię na dwa mieszkania w Żninie. Żnin, tel. 20-015.

❑ Pilnie poszukuję mieszkania w bloku do wynajęcia. Żnin, tel. 20-037.

❑ Sprzedam dom piętrowy, ciągnik i przyczepę, kozy kotne i wilka. Żnin-Góra, ul. Przemysława 6.

❑ Sprzedam działkę budowlaną 1.500 m², Żnin, ul. Gnieźnieńska 23, tel. 220945.

❑ Zamienię M-4, IV piętro (około 50 m²) w Żninie, na domek jednorodzinny w Żninie. Żnin, tel. 22-520 po godz. 16⁰⁰.

❑ Sprzedam mieszkanie własnościowe z częściowym wyposażeniem, M-3, 40 m² I piętro, w centrum Żnina. Żnin, tel. 22-800.

❑ Wydzierżawię lokal z przeznaczeniem na działalność handlową w Żninie. Żnin, tel. 22-720.

KOMUNIKAT

Telekomunikacja Polska SA w Żninie uprzejmie informuje, że w dniu 20 grudnia 1994 r. nastąpi włączenie do ruchu centrali automatycznej *DGT 3450M* w Rogowie o pojemności 360 NN, o numeracji *QMC-24/1-4,0/.*

W związku z tym, zlikwidowana zostanie centrala ręczna *MB-270 NN*. Zmiana numeracji nastąpi zgodnie z zasadą, że do istniejącej numeracji dodane zostaną cyfry 24xxx np.:

STARY NUMER	NOWY NUMER
001	24001
100	24100

Informujemy również, że do centrali w Rogowie zostaną włączeni w dniu 22 grudnia 1994 r. abonenci centrali ręcznej *MB-30 NN* w Lubczu, która zostanie zlikwidowana.

Abonenci Lubcza otrzymają numery 244xx, z zachowaniem końcówki numeru dotychczasowego, np.:

STARY NUMER	NOWY NUMER
01	24401
12	24412

kierownik Oddziału

mgr inż. Jan Strzelecki

MOTORYZACYJNE

❑ Sprzedam *fiata 126-p*, r. 82. Andrzej Wojciechowski, Żnin, ul. Kl. Janickiego 17, tel. 22-154.

❑ Sprzedam *fiata 126-p*, r. 81 i *fiata 125-p* r. 78. Janowiec Wlkp., tel. 344.

❑ Sprzedam *skodę S-100*, r. 76. Andrzej Czerwiński, 88-422 Gościeszyn 59.

❑ Sprzedam *fiata 126-p* r. 79. Górski, Sarbinowo II, kontakt po godz. 15⁰⁰.

❑ Sprzedam *fiata Uno 60S* XII 92, bezwypadkowy. Żnin, tel. 21-071.

❑ Sprzedam *FSO 1500* r. 75. Henryk Kłosin, Oćwieka 18.

❑ Sprzedam *dację 1310* lub zamienię na *żuka*. Łabiszyn, tel. 844-399.

❑ Sprzedam *fiata 126-p* - 32 mln, części do *fiata 125-p*. Sulinowo 23.

❑ Sprzedam *ciągnik C-385*, stan dobry. Ryszard Rozwarski, Gogółkowo.

❑ Sprzedam *poloneza caro* skł. r. 94 lub zamienię na *fiata 126-p*. Żnin, ul. Opłotkowa 10, tel. 22-848.

❑ Sprzedam przyczepę 3,5 t, niska wywrotka. Grzegorz Goc, Sarbinowo 6, tel. 20-951.

❑ Sprzedam *V.W Golf*, r. 79, blacha X 94, poj. 1.100, szyber-dach, odtwarzacz z A-R. Żnin, tel. 21-453.

❑ Sprzedam *renault 11 GTL* r. 84. Zygmunt Stanny, Ustaszewo 27.

❑ Sprzedam *wartburga 353 W*, r. 86, czerwony, garażowany. Piątek: tel. 20-052, ul. Spokojna 24, Sobota, niedziela - Bożejewiczki 14a.

❑ Tanio sprzedam *dację*, skrzynia biegów po regeneracji. Żnin, tel. 20-216.

❑ Sprzedam 4 kompletne koła *ford fiesta* w bardzo dobrym stanie, cena 1.500 tys. zł. Jerzy Fryszka, Żnin, ul. Szpitalna 33.

INNE

❑ Sprzedam owczarka niemieckiego. Kcynia, ul. Podgórna 5, tel. (0-52) 84-75-17.

❑ Sprzedam odtwarzacz samochodowy *BlauPunkt* z ekalizerem 4x60 W oraz głośniki *Pionier* 2x150 W. K. Mazurek, Janowiec Wlkp., ul. Spółdzielcza 53.

❑ Sprzedam wózek niemiecki z wyposażeniem 1.200.000 zł, kupującemu oddam gratis pozytywkę do łóżeczka i leżaczek bujany. Żnin, ul. M. Kopernika 5/10.

❑ Sprzedam wózek do lalek, rower składak - używany, zlewozmywak dwukomorowy, biały, tanio. Żnin, tel. 21-947.

❑ Sprzedam telewizor kolorowy *Neptun* Pal-Sekam. Żnin, tel. 21-143, po 15⁰⁰.

❑ Sprzedam ławę szewdzką - jasny dąb i łóżeczko. Żnin, tel. 22-945.

❑ Sprzedam nasiona *Amarantusa*. Dochanowo, tel. 24-820.

❑ Sprzedam lodówkę *Polar 60-L*. Żnin, tel. 20-028.

❑ Sprzedam wieżę *Osaka* z pilotem i *CD*. Mariusz Zakrzewski, Łankowice, tel. 84-74-50.

❑ Sprzedam wieżę polską, 5-częściową oraz mini-wieżę *Sonashi* na gwarancji. Żnin, ul. Aliantów 10/1.

❑ Sprzedam kurczaki *brojlery* żywe - 25.000 zł/kg i kupię ziemniaki jadalne. Jan Piwecki, Sulinowo - Bekanówka, Żnin, tel. 22-456.

❑ Sprzedam większą ilość prosiąt. Konrad Lange, Laski Wielkie.

❑ Sprzedam komputer *Commodore C-64* ze stacją dysków. Żnin, tel. 20-413.

❑ Wideofilmowanie. Żnin, ul. Szpitalna 34, tel. 20-993. Szybko - Tanio - Fachowo.

❑ Szyję i wypożyczam modne, atrakcyjne suknie ślubne. Żnin, ul. Słoneczna 18, tel. 21-205.

❑ *Zakład Usług Pogrzebowych*, Władysław Pietras. Żnin, ul. Parkowa 2, czynny całą dobę, ceny konkurencyjne. Żnin tel. 22-031, 21-052.

❑ Sprzedam akordeon 120-basowy, nowy, cena do uzgodnienia, szafę 3-drzwiową, tapczanik 1-osobowy, krzesła. Żnin, tel. 21-668, po 16⁰⁰.

PRACA

❑ Przyjmę do pracy kucharza, kelnera. Żnin, tel. 20-369.

Muzyka łagodzi obyczaje, nawet agresywna

W 49 numerze *Pałuk* moją szczególną uwagę zwrócił artykuł **Magdaleny Zgórskiej** pt. *Złudne raje*. Pisze ona między innymi, że: *jeżeli będziemy uzupełniać się hałasem, agresją, nienawiścią i bezładem, jakie niesie nam muzyka rockowa i metalowa - nasz świat też stanie się hałasem, agresją, nienawiścią i bezładem*.

Każdy, kto słucha tego rodzaju muzyki - zareaguje na pewno. Ja również słucham cięższej muzyki, tzw. grunge. Jest to tzw. alternatywny metal. Do głównych kapel tego nurtu zalicza się: *Nirvana, Pearl Jam, Alice in Chains, Soundgarden, Stone Temple Pilots*.

Dziwię się, dlaczego potępia się zawsze metal, punk, rock. Muzykę tę stworzyli ludzie i dla ludzi. Znajduje ona swoje grono fanów. Osobiście znam masę osób słuchających metal (power, death). Nie spotkałem się ze złym wpływem tej muzyki na któregoś z nich, nie widzę, aby starał się naśladować swego idola we wszystkim, co złe. Sama piszesz, że *czynią tak jedynie ludzie pozbawieni wiary w swoje siły czy też w siebie samego*, a więc ludzie, którzy nie mają przyjaciół, ludzie mający kłopoty, stresy.

Przyznam koleżance rację, że niektóre kapele w swych utworach śpiewają o sprawach brutalnych, agresji, itp. Ale: po pierwsze - mały procent osób słuchających tej muzyki zna angielski i wie o co chodzi; po drugie - na okładce płyty czy kasety znajduje się zastrzeżenie, że testy nagrań mówią o agresji czy brutalności, a po trzecie - zło istnieje na ziemi i dlaczego o nim nie śpiewać?

Jeżeli ja miałbym robić wszystko, jak mój nieżyjący idol - lider *Nirvany* Kurt Cobain, to musiałbym też sobie strzelić w łeb. A nie strzelam sobie. Trzeba oddzielić życie od sztuki.

W felietonie Magdaleny Zgórskiej przedstawione zostały same negatywy muzyki tzw. metalowej. Nie warto chyba zapominać, że członkowie niektórych zespołów dają się poznać też od pozytywnej strony. Grają za darmo na różne cele charytatywne.

Niedługo po raz trzeci zostanie przeprowadzona akcja Wielkiej Orkiestry Świątecznej Pomocy organizowana przez **Jurka Owsiaka** na rzecz dzieci z wrodzonymi wadami serca. Do akcji tej przyłącza się wiele polskich zespołów. Na koncertach zbiera się od *metali* (i nie tylko) pieniądze, dzięki którym ratuje się życie wielu dzieciom rocznie. Czy podobną akcją mogą poszczycić się idole Magdy Zgórskiej?

Koleżanka nie pisze także, że wielu artystów z długimi włosami w tekstach swych piosenek porusza problemy codziennego życia, niesprawiedliwości na świecie, wytyka błędy politykom.

Muzycy *Pearl Jam* mówią też o problemach zanieczyszczenia środowiska. **Darek Malejonek** z grupy *Houk* pisze o dzieciach wykorzystywanych seksualnie.

Muzyka, która mówi o agresji, wyraża to w agresywny sposób. Ostrej muzyce wcale nie musi towarzyszyć tekst o szatanie, bluźnierstwach, itp. Chyba za mało się o tym pisze i ludzie uważają wszystkich *metali* (zespoły jak i fanów) za ćpunów, pijaków, itp. My młodzi, upodabniamy się czasami do swych idoli zewnętrznie. Nosząc długie włosy, chcemy wyrazić swą niezależność, gdyż niektórzy traktują nas jak dzieci, nie licząc się w ogóle z naszym zdaniem i problemami.

Nie osądzajcie *metali*, *punków*, *skinów* oraz ich muzyki fałszywie. Wolę tę muzykę, którą tworzą ludzie i grają ludzie, a nie syntetyczną, wykonywaną w 80% przez komputery, programatory i inne dyskotekowe bajery, ogłupiającą naprawdę.

ARKADIUSZ MAJSZAK

Cementownia *Kujawy*, kożuchy, i zanieczyszczenie środowiska

PSS "SPOŁEM"

PSS "Społem" w Żninie
uprzejmie zaprasza szanownych Klientów na

ŚWIĄTECZNE ZAKUPY

w swoich sklepach. Dla osób dokonujących zakupu na kwotę ponad 200.000 złotych - specjalna atrakcja

WIELE CENNYCH NAGRÓD

Bliższe informacje w sieci naszych placówek oraz siedzibie firmy.

SZANOWNYM KLIENTOM ŻYCZYMY UDANYCH ZAKUPÓW I WESOŁYCH ŚWIĄT

20-027, 20-619 Zarząd

PAŁUKI nocą

APTEKI

Barcin

Apteka przy Pl. 1 Maja 13 - czynna w godzinach 8^{00}-18^{00}, w soboty 8^{00}-15^{00}; dyżur nocny (pracownik na miejscu) od 16 do 30 każdego miesiąca, tel. 83-23-19.

Apteka przy ul. Polnej 6 - czynna w godzinach 8^{00}-18^{00}, sobota 8^{00}-13^{00}, w niedzielę zamknięta, dyżur nocny od 1 do 15 każdego miesiąca, tel. 83-31-65.

Kcynia

Pod Orłem, Rynek 8 - czynna w dni robocze - 8^{00}-20^{00}, wolne soboty - 8^{00}-14^{00}, pracujące soboty - 8^{00}-18^{00}, w niedzielę jest nieczynna. Pełni całodobowy dyżur - domofon przy aptece lub tel. 847-317

Szubin

Pod Orłem, ul. 3-go Maja 24 dyżur nocny przez cały grudzień, tel. 84-21-28. Przez cały styczeń dyżur nocny (pracownik na miejscu) pełnić będzie apteka *Esculap* przy ul. Berna 3.

Żnin

Do 25 XII pogotowie pracy (pracownik przychodzi na wezwanie - tel. 20-276) pełni apteka *Pałucka* przy ul. Tysiąclecia. Od 26 XII do 31 XII pogotowie pracy (pracownik przychodzi na wezwanie - tel. 22-123) - apteka *Salus* przy ul. K. Janickiego.

SKLEPY I LOKALE

Damasławek

Kawiarnia *Arthur* w domu kultury - czynna od 17^{00} do 23^{00}

Janowiec

Drink Bar, ul. 3-go Maja 12 - czynny w godz. 6^{00}-2^{00} w nocy

Kcynia

Delikatesy *Wrzos*, Rynek 21 - czynne codziennie od 10^{00} do 24^{00}

Delikatesy, ul. Poznańska 43 - czynne w dni powszednie w godz. 7^{00}-24^{00}, a w niedzielę od 10^{00} do 24^{00}

Bar *Kujawiak*, ul. Asnyka 15 - czynny codziennie w godzinach 15^{00}-24^{00}

Bar Uniwersalny *U Kazika*, Rynek 14 - czynny codziennie w godzinach 8^{00}-24^{00}

Bar *Sandra*, ul. Dworcowa 9 - czynny codziennie od 10^{00} do 24^{00}

Zajazd *Pałuki*, ul. Dworcowa 48 - czynny codziennie od 11^{00} do 24^{00}

Klub *Stanley*, ul. Waryńskiego 1 - czynny codziennie w godzinach 13^{00}-2^{00}

Szubin

Sklep spożywczy GS, Rynek 1 - czynne od poniedziałku do soboty 6^{00}-24^{00}

Delikatesy, ul. Nakielska 2 - czynny w dni powszednie 8^{00}-23^{00}, w niedzielę 8^{00}-20^{00}

Żnin

Delikatesy *Lusia*, ul. Kopernika 5a, czynne codziennie od 6^{00} do 23^{00}, w niedziele i święta 9^{30} do 19^{00}

Delikatesy, *Jedynka*, Plac Wolności 7. W piątek i sobotę czynne całą dobę, a od poniedziałku do czwartku od 6^{00} do 21^{00}, w niedzielę od 9^{00} do 14^{00}

Kawiarnia *Arkadia*, ul. Aliantów 2. Czynna codziennie od godz. 10^{00} do 23^{00}

Kawiarnia Parkowa, ul. Szkolna 26. Czynna codziennie od 16^{00} do 23^{00}, w piątki, soboty i niedziele od 16^{00} do 24^{00}

Klub Disco-Brześć w Brzyskorzystewku czynny w dni powszednie od 18^{00} do 22^{00}, a w piątki, soboty i niedziele 18^{00}-24^{00}.

notesik bywalca

KINA

Orzeł Kcynia

18-19 XII: *Na zabójczej Ziemi*, USA, od 15 l., 16^{30} i 18^{30}

Pałuczanin Żnin

16-17 XII: *The Filintstones*, USA, b/o, 18^{00}

18-19 XII: *Szeryf Earp*, USA. od 15 l., 18^{00}

KONCERTY

Barcin

21 XII o 18^{00} Hala widowiskowo-sportowa, koncert *Eleni*; 65.000 zł + 5.000 na Wielką Orkiestrę Świątecznej Pomocy (został przełożony z dnia 29 XII z przyczyn niezależnych od organizatorów)

Żnin

18 XII, 18^{00}, Żniński Dom Kultury, koncert Krzysztofa Krawczyka.

WYSTAWY

Szubin

Rejonowa Biblioteka Publiczna. ul. Kcyńska 11: *Przystanek Niepodległość, W rocznicę Narodowego Święta Niepodległości* - wydawnictwa i publikacje.

Żnin

Galeria Campari. Żniński Dom Kultury, ul. Pocztowa 15. Czynna od wtorku do piątku w godz. 9^{00} - 16^{00}. Wystawa: *Lwów 1993 roku w fotografii Łukasza Strzelewicza*.

Galeria Ziemi Pałuckiej Mariusza Niewolskiego, ul. 700-lecia 4. Sprzęt gospodarczo-rolniczy w okresach 1931-1975 - stała ekspozycja czynna 17-18 XII w godzinach 9^{00}-16^{00}. Wystawa czasowa: *Szopka pałucka*. Zgłoszenia grupowe telefonicznie: 20-534.

Muzeum Ziemi Pałuckiej w Żninie: Sufragania - ul. 700-lecia 24. Wystawa czasowa: *Rzeźba Eugeniusza Izdebskiego*. Można oglądać 16 XII 9^{00}-18^{00}, 17 XII 9^{00}-15^{00}, 18 XII - 9^{00}-15^{00}, 19 XII - nieczynne, 20-22 XII 9^{00}-18^{00}.

MUZEA

Biskupin

Rezerwat Archeologiczny - czynny codziennie w godzinach 9^{00}-18^{00}

Szubin

Izba Tradycji 16/2 Pułku Ułanów Wielkopolskich im. gen. Gustawa Orlicz-Dreszera, stała wystawa pamiątek 16/2 Pułku Ułanów Wielkopolskich czynna po uprzednim zgłoszeniu: Michał Jarocki, ul. Konopnickiej 10, Szubin.

Wenecja

Muzeum Kolei Wąskotorowej w Wenecji koło Żnina (oddział Muzeum Ziemi Pałuckiej w Żninie). Ekspozycja stała: *Parowozy i inny tabor kolei wąskotorowej*. Czynne codziennie od 9^{00} do 16^{00}.

Żnin

Muzeum Ziemi Pałuckiej w Żninie; Baszta - Pl. Wolności, - można zwiedzać po uprzednim zgłoszeniu w Sufraganii. Ekspozycja stała: *Etnografia Pałuk*.

Muzeum Ziemi Pałuckiej w Żninie: Sufragania - ul. 700-lecia 24. Czynne 16 XII 9^{00}-18^{00}, 17 XII 9^{00}-15^{00}, 18 XII - 9^{00}-15^{00}, 19 XII - nieczynne, 20-22 XII 9^{00}-18^{00}. Ekspozycja stała: *Dzieje miasta Żnina* i *Wybitni ludzie Żnina*.