Szubin - oszczędności w ogrzewaniu - str. 5

PAŁUKI

NR 49

PISMO LOKALNE ROK IV /NR 146/ 9 GRUDNIA 1994 ISSN 1232-0951 INDEKS 322547 CENA 7000 ZŁ

Święty Mikołaj w Kcyni

6 grudnia, jak co roku, święty Mikołaj chodzi po świecie rozdając dzieciom prezenty. Są one mniejsze lub większe, wszystko zależy od możliwości finansowych. Tym razem z inicjatywy Miejsko-Gminnego Ośrodka Kultury w Kcyni Mikołaj w towarzystwie kapeli *Pałuki* chodził po ulicach miasta odwiedzając po drodze dzieci specjalnej troski a także najmniejszych milusińskich kcyńskiego przedszkola.

Muzykująca kapela gromadziła nie tylko rzesze dzieci, ale miłośników muzyki ludowej. Mikołaj obdarowywał napotkane dzieci słodyczami dzięki hojności kcyńskich handlowców, między innymi ze sklepu pp. **Tabaczyńskich** i **Maciejewskich**, sklepu **Krystyny Mądrach** i **Romana Świtalskiego**, a także przewodniczącego Fundacji Dzieci Niepełnosprawnych - ks. **Mikołaja Szymańskiego**.

Jako prezent mikołajkowy w kinie *Orzeł* można było obejrzeć przedstawienie pt. *Kabaret na jednej nodze*, przygotowane przez uczniów kl. VIIIc Szkoły Podstawowej nr 1 pod kierownictwem **Grażyny Schmidt**. Aplauz był tak duży, że aktorów zmuszono do trzykrotnego bisu.

JADWIGA KĄTNIK

Żnin

Cztery firmy starają się o *Żefam*

Jak informowaliśmy w poprzednich artykułach *Żefam* realizuje program prywatyzacji polegający na sprzedaży przedsiębiorstwa kontrahentowi zagranicznemu. Zainteresowanie przedsiębiorstwem jest duże, poza Belgiem panem **Lagneau**, list intencyjny złożyła także firma niemiecka *Koehler-Bovenkamp* z Wuppertalu. Poza tymi dwoma kontrahentami wstępne rozmowy z wojewodą bydgoskim prowadzi także druga firma niemiecka nie ujawniona z nazwy oraz firma angielska poprzez Hambros Bank z Warszawy. W tej sytuacji istnieje realna możliwość, że w wyniku przetargu prowadzonego przez wojewodę bydgoskiego, uzyskana zostanie optymalna kwota ze sprzedaży przedsiębiorstwa.

Jest to bardzo ważne przede wszystkim dla wierzycieli *Żefamu*, ponieważ środki uzyskane ze sprzedaży zostaną przeznaczone w całości na zabezpieczenie wierzytelności.

Prowadzane aktualnie przez centralę Banku Gdańskiego bankowe postępowanie ugodowe szczegółowo określi stopień i sposób zabezpieczenia wierzycieli. Po zawarciu ugody bankowej, a więc po zaakceptowaniu przez wierzycieli warunków tej ugody, wojewoda bydgoski rozpocznie proces formalnej likwidacji przedsiębiorstwa poprzez ustanowienie likwidatora. Likwidator w imieniu wojewody w drodze przetargu dokona sprzedaży *Żefamu*, a z uzyskanych środków, zgodnie z postanowieniami ugody bankowej, zabezpieczy wszystkich wierzycieli fabryki. Dodatkowym ważnym argumentem dla wierzycieli powinien być fakt, że spłata wierzytelności określonych ugodą bankową nastąpi natychmiast po zawarciu transakcji. Jak dotąd, najbardziej korzystne warunki, szczególnie dla załogi przedsiębiorstwa, przedstawiła firma niemiecka *Koehler-Bovenkamp*, która zapewnia nie tylko zatrudnienie całej załogi, ale zakłada uruchomienie drugiej zmiany, co oznacza zatrudnienie dodatkowych pracowników. Problem tylko w tym, czy wśród bezrobotnych znajdą się fachowcy w takich zawodach jak ślusarz, tokarz, frezer, itp. Firma szczycąca się ponad stuletnią tradycją zajmuje się głównie produkcją łańcuchów, kół łańcuchowych i urządzeń do transportu warsztatowego. Jedna z pięciu firm towarzystwa *Koehler-Bovenkamp* zajmuje się także produkcją maszyn dla przemysłu spożywczego. Firma ta posiada swoje przedstawicielstwa w prawie wszystkich krajach zachodniej Europy.

Harmonogram prywatyzacji ustalony przez wojewodę przewiduje finał transakcji w pierwszym kwartale 1995 r. Należy mieć nadzieję, że wszystkie dotychczasowe problemy związane z przygotowaniem firmy do sprzedaży (jednym z nich jest problem ziemi kościelnej, na której stoi zakład) zostaną załatwione pozytywnie.

SŁAWOMIR KUJAWA

Jubileusz Żnińskiego Towarzystwa Kulturalnego

Biesiada z medalami

Żnińskie Towarzystwo Kulturalne ma trzydzieści lat. Z tej okazji jego członkowie wraz z zaproszonymi gośćmi urządzili w żnińskiej *Martinie* uroczystą biesiadę.

Kierownik rejonu administracji rządowej w Żninie, **Bogdan Świercz**, wręczył listy gratulacyjne twórcom: **Czesławie Matwijów**, **Edwardowi Kaplońskiemu**, **Eugeniuszowi Izdebskiemu**, **Romanowi Terzykowi**.

Edward Turczynowicz, przewodniczący Kujawsko-Pomorskiego Towarzystwa Kulturalnego, którego oddziałem jest ŻTK, wręczył pięciu członkom Towarzystwa medale honorowe Kujawsko-Pomorskiego Towarzystwa Kulturalnego za zasługi dla rozwoju kultury na ziemi bydgoskiej.

Hubert Kurczewski i **Jerzy Schmidt**, najstarsi stażem, do dziś aktywni członkowie Towarzystwa, otrzymali z rąk prezesa **Andrzeja Rosiaka** medale honorowe ŻTK.

Na jubileuszu obecny był także burmistrz Żnina, **Leszek Jakubowski**, dyrektor Wydziału Spraw Obywatelskich Urzędu Wojewódzkiego w Bydgoszczy, **Kazimierz Drozd**, delegacje zaprzyjaźnionych towarzystw z Wągrowca, Łabiszyna i Kcyni oraz naukowcy: **Janusz Ostoja-Zagórski**, **Czesław Sikorski**, **Wiesław Zajączkowski**.

Przyjechali także dwaj zasłużeni dla Żnina goście, których rzadko można już tu spotkać: **Zbigniew Skorwider** i **Tadeusz Rządkowski**. **Zbigniew Skorwider** - syn drukarza od Krzyckiego, w czasach odwilży kierownik żnińskiej księgarni, a w 700-lecie Żnina - przewodniczący Miejskiej Rady Narodowej, był inicjatorem powstania Towarzystwa, **Tadeusz Rządkowski** zaś to człowiek, który doprowadził do powstania Muzeum Kolei Wąskotorowej w Wenecji.

Uświetniło trzydziestolecie towarzystwa wydanie książki **Janusza Ostoja-Zagórskiego** *Pałuki w starożytności*. Jest to pierwsza z cyklu kilku książek mających przedstawić dzieje Pałuk na przestrzeni wieków.

Biesiadzie towarzyszyła muzyka kapeli pałuckiej, jej kontrapunktem był półgodzinny koncert **Roberta Kanaana**: elektroniczne barwy, kolorowe światła i dym z suchego lodu - najmocniejszy akcent jubileuszu.

DOMINIK KSIĘSKI

Inicjator powstania Żnińskiego Towarzystwa Kulturalnego - Zbigniew Skorwider (w środku) w towarzystwie obecnego prezesa towarzystwa - Andrzeja Rosiaka (po lewej) i sekretrza - Andrzeja Bogdańskiego (po prawej).

Bal krwiodawców w Rogowie

27 listopada w Rogowie w restauracji *Pod wiosłami* odbył się bal krwiodawców ze Złotnik.

Przed 11 laty z inicjatywy związków zawodowych powstał przy PGR w Złotnikach Klub Honorowego Dawcy Krwi. Patronat nad nim przejęła Zakładowa Ochotnicza Straż Pożarna, której członkowie należą do wyróżniających się dawców krwi. Do rzadkości należy, aby na wsi tak ofiarnie działał klub Honorowego Dawcy Krwi. Większość z 34 członków (w tym 30 czynnych) otrzymała odznaki Zasłużony Dawca Krwi I, II i III stopnia, kilku - odznaki resortowe, a trzech - **Andrzej Krygier**, **Stanisław Świtala** i **Kazimierz Goclik** - Złoty Krzyż Zasługi. **Andrzej Krygier**, prezes koła, oddał około 60 litrów krwi, **Kazimierz Goclik**, **Józef Czub**, **Zdzisław Skibiński** - po około 50 litrów. W ciągu 11 lat członkowie klubu oddali około 450 litrów krwi i osocza.

Kiedy w listopadzie br. zabrakło krwi w stolicy, ośmiu członków Klubu w Złotnikach pojechało do Centrum Zdrowia Dziecka w Warszawie, gdzie oddali łącznie 3,5 litra krwi. Oczywiście potrzeba jej więcej i panowie znowu myślą o podobnej akcji. Być może tym razem pożyteczne będzie połączone z przyjemnym, bo wszyscy panowie chętnie zwiedziliby Warszawę.

Dyrektor biura Zarządu Okręgowego Polskiego Czerwonego Krzyża Aleksander Filuk dekoruje prezesa klubu Honorowego Dawcy Krwi w Złotnikach, Andrzeja Krygiera, który oddał około 60 litrów krwi. fot. Maria Warda

Krwiodawcom zabrano wiele przywilejów, które nie były aż tak wielkie. Dlatego być może jest coraz mniej chętnych do oddawania krwi i w niektórych szpitalach zachodzi obawa, że jej zabraknie.

Na balu jeden z rozgoryczonych członków powiedział, że coraz więcej wymaga się od krwiodawców, a coraz mniej jest dla nich przywilejów. Zaproszony na uroczystość dyrektor Biura Zarządu Okręgowego Polskiego Czerwonego Krzyża **Aleksander Filuk** poinformował krwiodawców, że niebawem nastąpi powrót do utraconych przywilejów, a być może będzie ich więcej. Nowa ustawa o krwiodawstwie ma być podpisana lada dzień. Jego słowa potwierdziła sekretarz Biura Zarządu Okręgowego PCK **Alicja Pająk**.

Oprócz wymienionych udział w spotkaniu wziął wójt gminy Rogowo **Józef Sosnowski**, administrator Gospodarstwa Rolnego Skarbu Państwa w Złotnikach **Tadeusz Hermit**, komendant Państwowej Straży Pożarnej **Stanisław Stasiak**, który dostarczył list gratulacyjny od wicewojewody **Eugeniusza Kłopotka**, wiceprezes Zarządu Lokalnego PCK **Zbigniew Jaszczuk**, prezes klubu HDK w Żninie **Włodzimierz Dolaciński**. Gościem honorowym był **Hieronim Grzelak**. Na balu były też żony krwiodawców.

MARIA WARDA

Firma Jubilerska

Piotrowscy

zaprasza do sklepu w Żninie
przy Pl. Wolności 12
na przedświąteczne
zakupy.

Życzymy Wesołych Świąt i Szczęśliwego Nowego Roku

Polecamy bardzo szeroki asortyment
biżuterii złotej i srebrnej oraz zegarki i wyroby z mosiądzu.

Z policyjnego notesu

❑ Miedzy 10 a 12 listopada z terenu KCW *Kujawy* skradziony został ciągnik C 355 o numerach rejestracyjnych BYN 693 E wraz z przyczepą o numerach BYW 1820. (is)

❑ W nocy z 18 na 19 listopada z budowy przy Placu 1-go Maja w Barcinie skradziono narzędzia należące do firmy **Leszka Ć.** Ich wartości oceniono na 30 mln zł. (is)

❑ 26 listopada po południu z kościoła Najświętszej Marii Panny Królowej Polski skradziono skarbonkę z pieniędzmi za prasę katolicka. Proboszcz **Jan Janik** nie powiadomił o zdarzeniu policji wierząc, że złodzieja ruszy sumienie i odda to, co zabrał. (sk)

❑ W nocy z 23 na 24 listopada z ul. Lotników w Barcinie skradziono zielonego *volkswagena golfa* o numerach rejestracyjnych BDB 0164. (is)

❑ 25 listopada ukradziono siatkę ogrodzeniową okalającą plac Kółka Rolniczego w Turze. Straty oceniono na 500 tys. zł. Sprawcę ustalono, mienie odzyskano. (zj)

26 listopada włamano się do budynku warsztatowego w Zamościu (gm. Szubin) i ukradziono szlifierkę kątową, pilarkę, tokarkę, magnetofon *grundig* oraz inne przedmioty. Straty wynoszą 6,5 mln zł. (zj)

❑ 26 listopada z naczepy samochodu parkującego przy stacji paliw w Kowalewie koło Szubina ukradziono 100 bluzek damskich o nie ustalonej dotąd wartości. Straty poniosła firma holenderska. (zj)

❑ W nocy z 29 na 30 listopada dokonano włamania do sklepu w Dąbrowie Biskupiej. Skradziono artykuły wartości kilku milionów. (is)

❑ W nocy 1 grudnia w Kcyni przy ul. Poznańskiej złodziej wybił szybę w oknie wystawowym sklepu i skradł dwie kurtki skórzane o wartości 4,5 mln zł. Został zatrzymany przez patrol policji. Prokuratura Rejonowa w Szubinie zastosowała wobec złodzieja areszt tymczasowy. (jóm)

❑ 1 grudnia o 5^{25} nieznani sprawcy włamali się do pomieszczeń biurowych spółki *Au-Kol* przy ul. Składowej w Żninie i skradli telefaks o wartości 20 mln zł. (el)

❑ 1 grudnia około 16^{00} w miejscowości Szubinek na trasie Barcin-Mogilno *fiat 126p* z niewiadomych przyczyn uderzył w drzewo. Lekkich obrażeń doznali kierowca i pasażer pojazdu. Samochód został nieznacznie uszkodzony. (pd)

❑ 2 grudnia o 14^{00} przy ul. Składowej w Żninie miał miejsce tragiczny wypadek. **Kazimiera B.**, która nagle wtargnęła na drogę, została potrącona przez samochód osobowy *fiat* 126p. Poniosła śmierć na miejscu. (el)

❑ 4 grudnia w Złotnikach nieznani sprawcy włamali się do garażu **Krzysztofa K.** i skradli czerwony samochód *fiat 126p* o wartości ok. 20 mln zł. (el)

❑ W nocy z 5 na 6 grudnia nieznani sprawcy włamali się do pomieszczeń Poczty Polskiej w Gąsawie, skąd skradli ok. 150 tys. zł oraz materiały piśmienne. (el)

❑ W Komisariacie Policji w Barcinie znajduje się rower górski. Osoby, którym skradziono taki rower, a są w posiadaniu dokumentów z numerem ramy, proszone są o zgłoszenie się do komisariatu w celu rozpoznania roweru. (is)

❑ W ostatnim okresie miały miejsce 3 włamania do sklepu *Malpol* przy ul. 4-go Stycznia w Barcinie. Skradziono tam sprzęt RTV firmy *Samsung* i *Gold Star* oraz anteny satelitarne. Komisariat Policji w Barcinie prosi o kontakt w przypadku pojawienia się ofert sprzedaży sprzętu tych marek po atrakcyjnych cenach, bez dowodu zakupu. (is)

❑ Barcińska policja wraz ze Strażą Pożarną oraz Komisją Porządku i Bezpieczeństwa Publicznego apelują do mieszkańców gminy Barcin o nie przechowywanie paliw w piwnicach i pomieszczeniach do tego nie przystosowanych. W najbliższym czasie przeprowadzane będą w porozumieniu z administratorami budynków kontrole pomieszczeń. (is)

Gorące wieści

❑ 27 października w Szubinie przy ul. Gen. Bema intensywny zapach gazu wywołał niepokój wśród lokatorów bloku. Okazało się, że jeden z mieszkańców przechowywał w piwnicy butle z gazem. Były one nieszczelne i gaz ulatniał się. Interweniowała Straż Pożarna z Szubina. (zj)

❑ 28 listopada około godziny 21^{15} na dworcu PKP w Szubinie nastąpiło tragiczne wydarzenie. Na mieszkańcu gminy Kcynia, cierpiącym na epilepsję, z nie ustalonych przyczyn zapaliła się odzież. Doznał oparzeń II i III stopnia. W wyniku doznanych obrażeń zmarł 30 listopada. (zj)

❑ 1 grudnia w Gąbinie (gm. Szubin) w samochodzie *fiat 125p* zapaliła się podczas jazdy wiązka przewodów. Samochód należący do **Zygmunta M.** spalił się. Straty wynoszą 56 mln zł. (zj)

PRZYSZLI NA ŚWIAT

13 XI: Katarzyna Rajman (Samokleski Duże);
14 XI: Daniel Leżoń (Rynarzewo);
16 XI: Miłosz Jakub Różański (Chraplewo);
18 XI: Patryk Dypolt (Łabiszyn) Daniel Dypolt (Łabiszyn);
20 XI: Bartłomiej Mikołaj Zieliński (Nowe Dąbie), Sylwia Okrój (Krotoszyn), Adrian Szymczak (Nowe Dąbie);
21 XI: Agnieszka Królik (Stołężyn), Adam Różak (Biskupin), Łukasz Kołos (Barcin), Rafał Wojturski (Tur);
22 XI: Karolina Zdanowska (Zalesie);
23 XI: Mikołaj Błażej Chojnacki (Janowiec Wlkp.), Dawid Masiakowski (Szkocja);
24 XI: Natalia Wudzińska (Żnin), Bartosz Wiejaczka (Brzyskorzystew), Bartłomiej Michał Budziak (Wolwark);
25 XI: Katarzyna Lubawa (Włoszanowo);
26 XI: Andrzej Mateusz Sypniewski (Kcynia);
27 XI: Bartosz Franciszek Grabiszewski (Kcynia);
28 XI: Ewelina Winiecka (Biskupin);
1 XII: Joanna Skamira (Łysinin);

ZMARLI

Jadwiga Kulpińska, l. 88 (Wawrzynki) **28 XI;**
Ludwik Fus, l. 72 (Gałęzewko) **29 XI;**
Mieczysław Lewandowski, l. 63 (Białożewin) **29 XI;**
Mieczysław Rakowski, l. 74 (Gostombka) **29 XI;**
Michalina Szczepańska, l. 95 (Łabiszyn) **29 XI;**
Kazimiera Świtała, l. 79 (Żnin) **30 XI;**
Alojzy Dębiec, l. 66 (Olek) **30 XI;**
Lechosław Kwaśniewski, l. 42 (Tur) **1 XII;**
Józef Krasoń, l. 70 (Ojrzanowo) **1 XII;**
Józef Lewandowski, l. 84 (Żnin) **4 XII;**
Wiesław Łapka, l. 36 (Krzekatowo) **5 XII;**

podali do druku: **Teresa Dytman, Danuta Siwak, Eleonora Janczewska, Paweł Domagalski**

ANTENY SATELITARNE
* ALARMY, * DOMOFONY,
ŻNIN, TEL. 22-468

USŁUGI TRANSPORTOWE
12 t, 6 t, 1 t, 0,5 t
Żnin, tel. 21-622.

HURTOWNIA LODÓW I MROŻONEK
Murczyn 66, Żnin, tel. 20-309
poleca lody oraz wyroby z kurczaka i indyka.
CZYNNE CODZIENNIE 8^{00}-16^{00}
Sprzedaż hurtowa i detaliczna.
Przy zakupie hurtowym dostawa na miejsce.

Przedsiębiorstwo Produkcyjno - Handlowe
TORO
Stanisław Szulc
St. Szulc
cukiernia - piekarnia - produkcja makaronu
biuro: Szkolna 1, tel. 20-261
poleca hurtowo i detalicznie:
- wyroby ciastkarskie,
- ciasteczka deserowe,
- pieczywo piekarnicze
- makarony
Sprzedaż w sklepie ul. Śniadeckich 3, tel. 20-261

Queen
Gabinet Kosmetyczny
zaprasza od wtorku do piątku
w godz. 11^{00} - 18^{00},
w soboty 9^{00} - 12^{30}
Żnin, ul. Towarowa
(Dworzec PKS)

WYTWÓRNIA MATERIAŁÓW BUDOWLANYCH
DZWOŃ
* STROPY 2,4 - 7,2 m
- KERAMZYTOWE,
- ŻUŻLOBETONOWE
* STUDNIE TELEKOMUNIKACYJNE
- SK-1, SK-2
* ELEMENTY DROGOWE
* ELEMENTY ZBROJONE
* PUSTAKI "ALFA" KERAMZYTOWE
83-31-44
8^{00} - 16^{00}
Grzegorz Radzikowski,
Barcin, Podgórna 1,
Zapraszamy od 8^{00}-16^{00}

Jubiler nad Gąsawką
Jarosław Urbański,
ul. Lewandowskiego 6, tel. 21-816
Poleca szeroką gamę biżuterii złotej próby 0,583 w pełnym asortymencie tj:
Wesołych Świąt! Pomyślnego roku 1995!
* łańcuszki,
* bransoletki,
* pierścionki,
* wisiorki,
* kolczyki,
* broszki,
* sygnety
* obrączki gładkie i grawerowane
Ponadto oferuje w szerokim asortymencie biżuterię srebrną i złotą w próbie 0,333.
UWAGA! Przy zakupie biżuterii zmniejszenia i powiększenia - bezpłatne.
Serdecznie zapraszamy!

SKLEP OGÓLNOSPOŻYWCZY
przy Pl. Wolności 21 w Żninie poleca artykuły spożywcze
PRZYGOTOWUJE PACZKI Z OKAZJI ŚWIĄT BOŻEGO NARODZENIA
Wystawiamy faktury VAT.
Najserdeczniejsze Życzenia Świąteczne i Noworoczne wszystkim Klientom składa Piotr Daniel

Carbonex
ul. DWORCOWA 10, 88-400 Żnin
Tel./Fax 20-485
Rozszerzamy działalność na GĄSAWĘ,
ul. Jeziorna 11 (przy GS),
oferując ten sam asortyment węgla,
JUNCEWO - węgiel, pasza, nawozy sztuczne.
Carbonex
Zapraszamy od 7^{00} - 15^{00},
od poniedziałku
do piątku
i w pracujące soboty.

UWAGA ROLNICY Z GĄSAWY I OKOLIC!
EX-ROL
poleca wszystkie rodzaje NAWOZÓW SZTUCZNYCH
W CENACH FABRYCZNYCH
oferujemy również po przystępnych cenach:
WĘGIEL
- WYSOKOKALORYCZNY W PIERWSZYM GATUNKU
- GROSZEK - ORZECH
- KOSTKA - BRUNATNY
Gąsawa, skład opałowy EX-ROL, czynny 8^{00} - 16^{00}, soboty 8^{00} - 13^{00}.
Tel. Gąsawa 38, Żnin, tel. 21-060.

Przedsiębiorstwo Wielobranżowe
INTER - VAX
Danuta i Wacław Górni
- Części do ciągników i maszyn rolniczych,
- Wyposażenie budynków inwentarskich
* kojec porodowy OM 200 cena 3.700.000 zł,
- Opony,
- Akumulatory,
- Oleje,
- Chemia gospodarcza,
- Sznurek do pras:
1600 m tex. 2500 cena 180.000 zł;
2100 m tex. 2000 cena 200.000 zł;
2400 m tex. 1000 cena 140.000 zł;
Zapraszamy
Żnin, ul. Dworcowa 29,
tel. 22-336

ZAKŁAD USŁUG POGRZEBOWYCH
ALWI
Alina i Wiesław Wnuk
Żnin, ul. Składowa 20
21-060 całą dobę
Zakłady czynne całą dobę:
- Żnin, ul. Składowa 20, - Janowiec, ul. Śniadeckich 20
- organizacja pogrzebów (najtaniej),
- przewozy zwłok na terenie całego kraju (niskie stawki),
- transport zagraniczny, - na terenie Żnina przewozy zwłok bezpłatne,
- obsługi ceremonii pogrzebowej wykonywane są przy użyciu standardowych Nys, autokarawanów Volvo oraz ekskluzywnego amerykańskiego Cadillaca,
- wieńce i wiązanki własnej produkcji na podkładzie gąbczastym (nie niszczą płyt nagrobkowych) oraz świerkowym z kwiatów sztucznych, jedwabnych i żywych,
- różne typy trumien: olchowe, sosnowe, dębowe od wersji podstawowej za 900 tys. do 10 mln. zł (wersja francuska - exclusive, import z Anglii, USA),
- stypy w cenach konkurencyjnych (przewóz gości w obie strony gratis),
- płatności po wykonaniu usługi,
- dokonujemy również ekshumacji zwłok wraz z załatwieniem formalności.
Organizujemy pogrzeby dostosowane do możliwości finansowych każdego klienta oraz bezprocentowo kredytujemy płatności.

PAŁUKI
PISMO LOKALNE
Nakład 5.301 egz.
Wydawca i redaktor naczelny: Dominik Księski.
Redaguje zespół: Eugeniusz Dobaczewski, Marian Kawka, Aleksander Kmiećkowiak, Dominik Księski.

Stali korespondenci: Łabiszyn: Ryszard Nowicki, Anna Kamińska, **Rogowo**: Maria Warda, **Szubin**: Ryszard Nowicki, Zyta Janowiak, **Barcin**: Ryszard Nowicki, Igor Stróżykiewicz, **Janowiec**: Czesław Czuliński, **Gąsawa**: Maria Warda, **Kcynia**: Józef Marosz, **Dąbrowa**: Paweł Domagalski, **Wapno**: Piotr Piotrowski, **Damasławek**: Artur Bromberger, **Żnin**: Sławomir Kujawa. **Sport:** Grzegorz Berdysz, Mariusz Kolasiński.
Adres redakcji: Żnin, Plac Wolności 7, tel. 209-28. **Sekretariat**: Ewa Poliwka i Mirosława Walczak. **Skład i łamanie:** WALKON Ewa Poliwka, Anna Zielińska, Mirosława Walczak, Iwona Pałecka, Sławomir Kusz, Maciej Grzmiel. **Korekta:** Aleksandra Suchańska, Stanisław Tyrakowski. **Druk**: Prasowe Zakłady Graficzne w Bydgoszczy, ul. Wojska Polskiego 1. **Kolportaż:** Poczta Polska SA, "Ruch" SA.
Zastrzegamy sobie prawo skracania nadesłanych tekstów. Za treść reklam i ogłoszeń oraz zmiany w programie telewizyjnym nie odpowiadamy. Konto bankowe: *Pałuki, Pismo lokalne*. BG o/Żnin, 300878-9090-136. Prenumeratę pocztową przyjmują wszystkie urzędy pocztowe w całym województwie bydgoskim.

Punkty przyjmowania reklam i ogłoszeń:
Żnin, Sklep Majster ul. Kościuszki 1.
Gąsawa, kwiaciarnia Saba w Rynku.
Kcynia, sklep Rywal, Rynek 19.
Rogowo, sklep Skrzat, ul. Kościelna 1.
Wapno, GOK i Biblioteka Publiczna, Świerczewskiego 12,
Dąbrowa Mogileńska, Paweł Domagalski, bar.
Zgłoszenia przyjmujemy też telefonicznie (tel. 20-966, 209-28) lub w redakcji.

3. W załączniku nr 2 do uchwały nr XXXII/354/94 wprowadza się zmiany określone załącznikiem nr 2 do niniejszej uchwały.

4. W załączniku nr 3 do uchwały nr XXXII/354/94 wprowadza się zmiany określone załącznikiem nr 3 do niniejszej uchwały.

5. W załączniku nr 4 do uchwały nr XXXII/354/94 wprowadza się zmiany określone załącznikiem nr 4 do niniejszej uchwały.

§ 2

Wykonanie uchwały powierza się Zarządowi Miejskiemu.

§ 3

Uchwała wchodzi w życie z dniem ogłoszenia.

przewodniczący Rady Miejskiej
Fabian Heinich

Uchwała nr V/42/94
Rady Miejskiej w Żninie
z dnia 28 listopada 1994 r.

w sprawie: **ustalenia odpłatności za korzystanie z przedszkola**

Na podstawie art. 18 ust. 1 ustawy z dnia 8 marca 1991 r. o samorządzie terytorialnym (Dz. U. nr 16, poz. 95 z późn. zm.) oraz § 5 Zarządzenia nr 33 Ministra Edukacji Narodowej z dnia 6 października 1992 r. (Dz. Urz. MEN nr 7, poz. 35)

Rada Miejska uchwala,
co następuje:

1. Ustalić dodatkową opłatę za korzystanie pierwszego dziecka z przedszkola w wysokości 200 tys. zł miesięcznie, każdego następnego 100 tys. zł miesięcznie na częściowe pokrycie kosztów eksploatacji przedszkoli.

2. Pozostałe elementy odpłatności za przedszkola pozostają bez zmian.

3. Wykonanie uchwały zleca się Zarządowi Miejskiemu.

4. Traci moc uchwała XVIII/185/95 z dnia 6 marca 1992 r. XIX/188/92 z dnia 27 marca 1992 r.

5. Uchwała wchodzi w życie z dniem 1 stycznia 1995 r.

przewodniczący Rady Miejskiej
Fabian Heinich

Załącznik nr 1 do uchwały nr V/41/94 Rady Miejskiej w Żninie z dnia 28 listopada 1994 r. zmieniającej uchwałę nr XXXII/354/94 Rady Miejskiej w Żninie z dnia 25 marca 1994 r. w sprawie uchwalenia budżetu gminy na 1994 r.

Zmiany w planie dochodów na 1994 rok

Dz.	Rozdz.	§	Treść	Zwiększenie w tys. złotych	Zmniejszenie w tys. złotych	Plan po zmianie w tys. złotych
1	2	3	4	5	6	7
40			**Rolnictwo**	**35.000**	-	**310.000**
	4404		Zwalczanie chorób zakaźnych zwierząt	35.000	-	65.000
		42	Wpływy z usług	35.000	-	65.000
50			**Transport**	**150.000**	-	**150.000**
	5613		Utrzymanie dróg publ. gmin.	150.000	-	150.000
		77	Różne dochody	150.000	-	150.000
70			**Gospodarka komunalna**	-	**275.000**	**1.690.000**
	7395		Pozostała działalność	-	275.000	1.690.000
		33	Dochody z dzierżawy i leśn.	-	275.000	70.000
74			**Gospodarka mieszkaniowa oraz niematerialne usługi komunalne**	**350.000**	**450.000**	**2.470.000**
	7552		Gospodarka gruntami i nier.	350.000	450.000	2.460.000
		35	Wpływy ze sprzedaży mienia komunalnego	350.000	-	1.050.000
		64	Różne opłaty	-	450.000	1.250.000
86			**Opieka społeczna**	**180.000**	-	**5.152.000**
	8613		Zasiłki i pomoc w naturze	165.000	-	4.166.000
		88	Dotacja celowa na zad. zlecone	165.000	-	4.166.000
	8615		Terenowe ośrodki pomocy społecznej	15.000	-	866.000
		88	Dotacje celowe na zadania zlecone	15.000	-	866.000
90			**Dochody od osób prawnych, od osób fizycznych i innych jednostek nie posiadających osobowości prawnej**	**1.450.000**	**685.000**	**45.515.000**
	9013		Wpływy z podatku roln., leśn. oraz podatki i opł. lok. od jed. osób prawnych	560.000	-	13.920.000
		51	Podatek rolny	400.000	-	2.400.000
		61	Podatek od środków transportu	160.000	-	750.000
	9015		Udziały w podatkach	400.000	30.000	16.620.000
		15	Podatek dochodowy od osób fizycznych	350.000	-	16.350.000
		16	Podatek dochodowy od osób prawnych	50.000	-	250.000
		81	Odsetki	-	30.000	20.000
	9019		Podatki i opł. od osób fizycznych	290.000	655.000	12.475.000
		51	Podatek rolny	220.000	-	5.770.000
		52	Wpływy z karty podatkowej	-	510.000	1.280.000
		56	Podatek od spadków i darowizn	-	100.000	100.000
		57	Opłaty lokalne	-	45.000	170.000
		81	Odsetki	70.000	-	180.000
	9020		Wpływy z opłaty skarbowej	200.000	-	2.500.000
		58	Opłata skarbowa	200.000	-	2.500.000
94			**Finanse**	**100.000**	-	**200.000**
	9492		Odsetki od środków na rachunkach bankowych	100.000	-	200.000
		81	Odsetki	100.000	-	200.000
			Ogółem:	**2.265.000**	**1.410.000**	x

przewodniczący Rady Miejskiej **Fabian Heinich**

Uchwała nr V/43/94
Rady Miejskiej w Żninie
z dnia 28 listopada 1994 r.

w sprawie: **nieodpłatnego przekazania na rzecz Skarbu Państwa ułamkowej części gruntu wraz z lokalem mieszkalnym**

Na podstawie art. 18 ust. 2 pkt 9a ustawy z dnia 8 marca 1990 r. o samorządzie terytorialnym (Dz. U. nr 16, poz. 95 z późn. zm.) oraz art. 4 ust. 2 ustawy z dnia 29 kwietnia 1985 r. o gospodarce gruntami i wywłaszczaniu nieruchomości (Dz. U. z 1991 r. nr 30 poz. 127 z późn. zm.)

Rada Miejska uchwala,
co następuje:

§ 1

Wyrazić zgodę na nieodpłatne przekazanie w drodze umowy na własność Skarbu Państwa ułamkowej części gruntu wraz z lokalem mieszkalnym nr 22 o pow. użytkowej 47,38 m² położonej w Żninie przy ul. Kopernika 3 oznaczonej geodezyjnie jako działka nr 428/13 zapisanej w Sądzie Rejonowym w Żninie jako KW - 10395, właściciel gmina Żnin.

§ 2

Wykonanie uchwały powierzyć Zarządowi Miejskiemu.

§ 3

Uchwała wchodzi w życie z dniem podjęcia.

zastępca przewodniczącego Rady Miejskiej
Franciszek Szafrański

Uchwała nr V/44/94
Rady Miejskiej w Żninie
z dnia 28 listopada 1994 r.

w sprawie: **udziału gminy Żnin jako fundatora w ustanowieniu Fundacji Ekologicznej**

Na podstawie art. 18 ust.1 ustawy z dnia 8 marca 1990 r. o samorządzie terytorialnym (Dz. U. nr 16 poz. 95 z późn. zm.)

Rada Miejska uchwala,
co następuje:

§ 1

Przystąpić jako fundator do złożenia oświadczenia woli o ustanowieniu Fundacji Ekologicznej.

§ 2

Celem fundacji jest szeroko rozumiana działalność mająca na celu ochronę środowiska na terenie objętym działaniem fundacji.

§ 3

Szczegółowy cel fundacji oraz składniki majątkowe przekazane na rzecz fundacji określi oświadczenie woli fundatorów złożone w formie aktu notarialnego.

§ 4

Rodzaj i wysokość składników majątkowych wniesionych przez gminę Żnin do fundacji określi odrębna uchwała Rady Miejskiej.

§ 5

Wykonanie uchwały powierzyć Zarządowi Miejskiemu.

§ 6

Uchwała wchodzi w życie z dniem podjęcia.

zastępca przewodniczącego Rady Miejskiej
Franciszek Szafrański

Uchwała nr V/45/94
Rady Miejskiej w Żninie
z dnia 28 listopada 1994 r.

w sprawie: **wyborów organów samorządu mieszkańców na terenie gminy Żnin**

Na podstawie art. 36 ust. 1 i 2 oraz 37 ust. 1 i 2 ustawy z dnia 8 marca 1990 r. o samorządzie terytorialnym (Dz. U. nr 16 poz. 95 z późniejszymi zmianami).

Rada Miejska uchwala,
co następuje:

§ 1

Przeprowadzić w okresie od 5 grudnia 1994 r. do 28 lutego 1995 r. wybory organów samorządu mieszkańców

a) na terenie miasta - rad osiedli oraz zarządów osiedli

b) w sołectwach - sołtysów i rad sołeckich w ilości 37

§ 2

Wybory przeprowadzić w głosowaniu tajnym, bezpośrednim spośród nieograniczonej liczby kandydatów, przez stałych mieszkańców sołectwa lub osiedla uprawnionych do głosowania.

§ 3

Szczegółowy harmonogram zebrań wyborczych organów samorządu mieszkańców oraz przewodniczących zebrań wyborczych określi Zarząd Miejski odrębną uchwałą.

§ 4

Upoważnić Zarząd Miejski do wyznaczenia na przewodniczących zebrań wyborczych:

a) w sołectwach - radnych z okręgów wyborczych, w skład których wchodzą poszczególne sołectwa,

b) na terenie miasta Żnina - radnych zamieszkałych na terenie Żnina i okręgów wyborczych w mieście Żninie.

§ 5

Wykonanie uchwały powierzyć Zarządowi Miejskiemu.

§ 6

Uchwała wchodzi w życie z dniem podjęcia.

zastępca przewodniczącego Rady Miejskiej
Franciszek Szafrański

Uchwała nr V/46/94
Rady Miejskiej w Żninie
z dnia 28 listopada 1994 r.

w sprawie: **określenia zasad zbycia udziałów jednoosobowej spółki gminy Żnin pod firmą Montobet spółka z o. o. z siedzibą w Żninie**

Na podstawie art. 18 ust. 2 pkt 9g ustawy z dnia 8 marca 1990 r. o samorządzie terytorialnym (Dz. U. nr 16 poz. 95 z późn. zm.)

Rada Miejska uchwala,
co następuje:

§ 1

1. Ustalić, że zbycie nieodpłatnie udziałów jednoosobowej spółki gminy Żnin Montobet spółka z o. o. w Żninie może nastąpić na rzecz pracowników spółki w ilości po 1 udziale na rzecz każdego pracownika tj. 28 udziałów.

2. Zbycie pozostałych udziałów następować może po cenie nominalnej tj. 1.000.000 zł każdy na rzecz pracowników spółki pod warunkiem zbycia 121 udziałów do dnia 15 grudnia 1994 r. oraz pozostałych udziałów w ilości 51 do dnia 31 marca 1995 r.

Załącznik nr 2 do uchwały nr V/41/94 Rady Miejskiej w Żninie z dnia 28 listopada 1994 r. zmieniającej uchwałę nr XXXII/354/94 Rady Miejskiej w Żninie z dnia 25 marca 1994 r. w sprawie uchwalenia budżetu gminy na 1994 r.

Zmiany w planie finansowym dla zadań z zakresu administracji rządowej zleconych gminie na 1994 r.

Dz.	Rozdz.	§	Treść	Zwiększenie w tys. złotych	Wielkość po zmianie w tys. złotych
1	2	3	4	5	6
			DOCHODY		
86			**Opieka społeczna**	**180.000**	**5.032.000**
	8613		Zasiłki i pomoc w naturze	165.000	4.166.000
		88	Dotacje celowe otrzymane z budżetu państwa na finansowanie zadań zleconych gminom	165.000	4.166.000
	8615		Terenowe ośrodki pomocy społecznej	15.000	866.000
		88	Dotacje celowe otrzymane z budżetu państwa na finansowanie zadań zleconych gminom	15.000	866.000
			Razem zmiany w planie dochodów	**180.000**	x
			WYDATKI		
86			**Opieka społeczna**	**180.000**	**5.032.000**
	8613		Zasiłki i pomoc w naturze	165.000	4.166.000
		22	Świadczenia społeczne	165.000	4.166.000
	8615		Terenowe ośrodki pomocy społecznej	15.000	866.000
		11	Wynagrodzenia osobowe	10.000	455.828
		41	Składki na ubezpieczenie społeczne	4.500	216.763
		42	Składki na fundusz pracy	500	14.570
			Razem zmiany w planie wydatków	**180.000**	x

przewodniczący Rady Miejskiej **Fabian Heinich**

§ 2

1. Zaliczki wpłacone na poczet nabycia 51 udziałów traktuje się jako zadatek.

2. W przypadku nie nabycia wyżej wymienionych udziałów w terminie do 31 marca 1995 r. zadatek ulega przepadkowi.

§ 3

Wykonanie uchwały powierzyć Zarządowi Miejskiemu.

§ 4

Uchwała wchodzi w życie z dniem podjęcia.

zastępca przewodniczącego Rady Miejskiej
Franciszek Szafrański

Uchwała nr V/47/94
Rady Miejskiej w Żninie
z dnia 28 listopada 1994 r.

w sprawie: **określenia rodzaju i wartości składników majątkowych wnoszonych przez gminę Żnin na cele Fundacji Ekologicznej**

Na podstawie art. 18 ust. 1 ustawy z dnia 8 marca 1990 r. o samorządzie terytorialnym (Dz. U. nr 16 poz. 95 z późn. zmianami)

Rada Miejska uchwala,
co następuje:

§ 1

Wnieść przez gminę Żnin jako fundatora na cele Fundacji Ekologicznej składniki majątkowe w formie pieniężnej w wysokości 300 mln. zł słownie: trzysta milionów złotych.

§ 2

Kwota określona w § 1 zostanie uwzględniona w budżecie gminy Żnin na 1995 r.

§ 3

Wykonanie uchwały powierzyć Zarządowi Miejskiemu.

§ 4

Uchwała wchodzi w życie z dniem podjęcia.

przewodniczący Rady Miejskiej
Fabian Heinich

Uchwała nr V/48/94
Rady Miejskiej w Żninie
z dnia 28 listopada 1994 r.

w sprawie: **zmian w składzie stałych Komisji Rady Miejskiej w Żninie**

Na podstawie art. 21 ust. 1 i 2 ustawy z dnia 8 marca 1990 r. o samorządzie terytorialnym (Dz. U. nr 16 poz. 95 z późn. zmianami)

Rada Miejska uchwala,
co następuje:

§ 1

1. Po przeprowadzonym głosowaniu odwołać Jolantę Dobaczewską z członka spoza Rady Komisji Kultury, Sportu i Turystyki.

2. Po przeprowadzonym głosowaniu powołać na członków spoza Rady do Komisji Kultury, Sportu i Turystyki następujące osoby:
1. Stefana Czarneckiego
2. Pawła Sreberskiego

§ 2

Po przeprowadzonym głosowaniu powołać na czlonka Komisji do spraw Wsi radnego Zygmunta Rzeźnika.

§ 3

Wykonanie uchwały powierzyć Zarządowi Miejskiemu.

§ 4

Uchwała wchodzi w życie z dniem podjęcia.

przewodniczący Rady Miejskiej
Fabian Heinich

Załącznik nr 4 do uchwały nr V/41/94 Rady Miejskiej w Żninie z dnia 28 listopada 1994 r. zmieniającej uchwałę nr XXXII/354/94 Rady Miejskiej w Żninie z dnia 25 marca 1994 r. w sprawie uchwalenia budżetu gminy na 1994 r.

Zmiany w planie zadań inwestycyjnych realizowanych w roku budżetowym 1994

Dział	Nazwa zadania	Zwiększenie w tys. zł	Planowane nakłady po zmianie w tys. zł
50	Budowa wiat autobusowych	30.000	30.000
79	Zakupy inwestycyjne (kotły c.o.)	28.755	28.755
	Razem	**58.755**	x

przewodniczący Rady Miejskiej **Fabian Heinich**

Załącznik nr 3 do uchwały nr V/41/94 Rady Miejskiej w Żninie z dnia 28 listopada 1994 r. zmieniającej uchwałę nr XXXII/354/94 Rady Miejskiej w Żninie z dnia 25 marca 1994 r. w sprawie uchwalenia budżetu gminy na 1994 r.

Zmiany w planie wydatków

Dz.	Rozdz.	§	Treść	Zwiększenie w tys. zł	Zmniejszenie w tys. zł	Wielkość po zmianie w tys. złotych
1	2	3	4	5	6	7
50			**Transport**	30.000	-	1.705.000
	5613		Utrzymanie dróg publicznych gminnych	30.000	-	1.705.000
		72	Dotacje na inwestycje jedn. budżetowych	30.000	-	355.000
70			**Gospodarka komunalna**	250.000	-	34.701.359
	7262		Oświetlenie ulic	250.000	-	2.650.000
		35	Energia	250.000	-	2.550.000
79			**Oświata i wychowanie**	128.755	28.755	10.465.000
	7911		Szkoły podstawowe	100.000	-	2.840.000
		36	Usługi materialne	100.000	-	600.000
	8211		Przedszkola	28.755	28.755	6.975.000
		72	Dotacje na inwestycje jedn. i zakł. budż.	28.755	-	28.755
		48	Pozostałe dotacje	-	28.755	346.245
89			**Różna działalność**	-	5.000	445.000
	8995		Pozostała działalność	-	5.000	445.000
		31	Materiały i wyposażenie	-	5.000	45.000
86			**Opieka społeczna**	180.000	-	9.727.000
	8613		Zasiłki i pomoc w naturze	165.000	-	6.666.000
		22	Świadczenia społeczne	165.000	-	6.666.000
	8615		Terenowe ośrodki pomocy społecznej	15.000	-	1.494.500
		11	Wynagrodzenia osobowe	10.000	-	827.108
		41	Składki na ubezpieczenie społeczne	4.500	-	369.349
		42	Składki na fundusz pracy	500	-	24.742
91			**Administracja państwowa i samorządowa**	300.000	-	9.660.200
	9146		Urząd Miejski	300.000	-	8.237.000
		31	Materiały i wyposażenie	130.000	-	708.000
		35	Energia	20.000	-	123.200
		36	Usługi materialne	80.000	-	1.205.086
		37	Usługi niematerialne	70.000	-	256.000
			Razem	**888.755**	**33.755**	x

przewodniczący Rady Miejskiej **Fabian Heinich**

Uchwały Rady Miejskiej Żnina
Zarządzenia Burmistrza
Ogłoszenia Zarządu Miasta
Informacje do wiadomości mieszkańców

Uchwała nr V/36/94
Rady Miejskiej w Żninie
z dnia 28 listopada 1994 r.

w sprawie: **zmian w miejscowym planie ogólnym zagospodarowania przestrzennego miasta Żnina**

Na podstawie art. 18 ust. 2 pkt 5 ustawy z dnia 8 marca 1990 r. o samorządzie terytorialnym (Dz. U. nr 16, poz. 95 z późn. zm.), art. 17 ust. 3 i art. 18 ustawy z dnia 12 lipca 1984 r. o planowaniu przestrzennym (Dz. U. z 1989 r. nr 17, poz. 99 z późn. zm.) oraz art. 9 ust. 3 ustawy z dnia 26 marca 1982 r. o ochronie gruntów rolnych i leśnych (Dz. U. nr 11, poz. 79 z późn. zm.)

Rada Miejska uchwala,
co następuje:

1. Zmianę w miejscowym planie ogólnym zagospodarowania przestrzennego miasta Żnina uchwalonym uchwałą nr XXI/219/92 Rady Miejskiej w Żninie z dnia 18 września 1992 r., ogłoszoną w Dzienniku Urzędowym Województwa Bydgoskiego nr 15, poz. 250 z dnia 31.12.1992 r., zgodnie z rysunkiem planu w skali 1:5000 i tekstem planu stanowiącymi załącznik nr 1 do niniejszej uchwały*.

2. Program rolniczego wykorzystania gruntów rolnych przeznaczonych na cele nierolnicze w projekcie zmian miejscowego planu ogólnego zagospodarowania przestrzennego miasta Żnina stanowiący załącznik nr 2 do niniejszej uchwały*.

3. Wykonanie uchwały powierza się Zarządowi Miejskiemu w Żninie.

4. Uchwała podlega ogłoszeniu w Dzienniku Urzędowym Województwa Bydgoskiego.

5. Uchwała wchodzi w życie po upływie 14 dni od daty jej publikacji w Dzienniku Urzędowym Województwa Bydgoskiego.

przewodniczący Rady Miejskiej
Fabian Heinich

* - załączników nie ogłasza się

Uchwała nr V/37/94
Rady Miejskiej w Żninie
z dnia 28 listopada 1994 r.

w sprawie: **miejscowego planu ogólnego zagospodarowania przestrzennego gminy Żnin**

Na podstawie art. 18 ust. 2 pkt 5 ustawy z dnia 8 marca 1990 r. o samorządzie terytorialnym (Dz. U. nr 16, poz. 95 z późn. zm.), art. 17 ust. 3 ustawy z dnia 12 lipca 1984 r. o planowaniu przestrzennym (Dz. U. z 1989 r. nr 17, poz. 99 z późn. zm.) oraz art. 9 ust. 3 ustawy z dnia 26 marca o ochronie gruntów rolnych i leśnych (Dz. U. nr 11, poz. 79 z późn. zm.)

Rada Miejska uchwala,
co następuje:

1. Uchwalić miejscowy plan ogólny zagospodarowania przestrzennego gminy Żnin zgodnie z rysunkiem planu w skali 1:10 000 i tekstem planu*.

2. Uchwalić program rolniczego wykorzystania gruntów rolnych przeznaczonych na cele nierolnicze w projekcie miejscowego ogólnego planu zagospodarowania przestrzennego gminy Żnin*.

3. Traci moc uchwała nr XX/122/88 Rady Narodowej Miasta i Gminy Żnin z dnia 5 lutego 1988 r. w sprawie uchwalenia miejscowego planu ogólnego zagospodarowania przestrzennego gminy Żnin, ogłoszona jako akt prawa miejscowego uchwałą nr VIII/67/90 Rady Miejskiej w Żninie z dnia 20 grudnia 1990 r. pod lp. 9 (Dz. Urz. Woj. Bydg. nr 4, poz. 41).

4. Wykonanie uchwały powierzyć Zarządowi Miejskiemu w Żninie.

5. Uchwała podlega ogłoszeniu w Dzienniku Urzędowym Województwa Bydgoskiego.

6. Uchwała wchodzi w życie po upływie 14 dni od daty jej publikacji w Dzienniku Urzędowym Województwa Bydgoskiego.

przewodniczący Rady Miejskiej
Fabian Heinich

* - załączników nie ogłasza się

Uchwała nr V/38/94
Rady Miejskiej w Żninie
z dnia 28 listopada 1994 r.

w sprawie: **miejscowego planu szczegółowego zagospodarowania przestrzennego terenu przy ulicach: Dworcowej, Towarowej, Ułańskiej, Zamkniętej w Żninie**

Na podstawie art. 18 ust. 2 pkt 5 ustawy z dnia 8 marca 1990 r. o samorządzie terytorialnym (Dz. U. nr 16, poz. 95 z późn. zm.) i art. 17 ust. 3 ustawy z dnia 12 lipca 1984 r. o planowaniu przestrzennym (Dz. U. z 1989 r. nr 17, poz. 99 z późn. zm.)

Rada Miejska uchwala,
co następuje:

1. Uchwalić miejscowy plan szczegółowy zagospodarowania przestrzennego terenu przy ulicach: Dworcowej, Towarowej, Ułańskiej, Zamkniętej w Żninie, zgodnie z rysunkiem planu w skali 1:1000 i tekstem planu stanowiącymi załącznik do niniejszej uchwały*.

2. Wykonanie uchwały powierzyć Zarządowi Miejskiemu w Żninie.

3. Uchwała podlega ogłoszeniu w Dzienniku Urzędowym Województwa Bydgoskiego.

4. Uchwała wchodzi w życie po upływie 14 dni od daty jej publikacji w Dzienniku Urzędowym Województwa Bydgoskiego.

przewodniczący Rady Miejskiej
Fabian Heinich

* - załącznika nie ogłasza się

Uchwała nr V/39/94
Rady Miejskiej w Żninie
z dnia 28 listopada 1994 r.

w sprawie: **miejscowego planu szczegółowego zagospodarowania przestrzennego terenu zabudowy mieszkaniowej i usług w Żninie przy ul. Aliantów i 1 Stycznia**

Na podstawie art. 18 ust. 2 pkt 5 ustawy z dnia 8 marca 1990 r. o samorządzie terytorialnym (Dz. U. nr 16, poz. 95 z późn. zm.) i art. 17 ust. 3 ustawy z dnia 12 lipca 1984 r. o planowaniu przestrzennym (Dz. U. z 1989 r. nr 17, poz. 99 z późn. zm.)

Rada Miejska uchwala,
co następuje:

1. Uchwalić miejscowy plan szczegółowy zagospodarowania przestrzennego terenu zabudowy mieszkaniowej i usług w Żninie przy ul. Aliantów i 1 Stycznia, zgodnie z rysunkiem planu w skali 1:500 i tekstem planu stanowiącymi załącznik nr 1 do niniejszej uchwały*.

2. Wykonanie uchwały powierzyć Zarządowi Miejskiemu w Żninie.

3. Uchwała podlega ogłoszeniu w Dzienniku Urzędowym Województwa Bydgoskiego.

4. Uchwała wchodzi w życie po upływie 14 dni od daty jej publikacji w Dzienniku Urzędowym Województwa Bydgoskiego.

przewodniczący Rady Miejskiej
Fabian Heinich

* - załącznika nie ogłasza się

Uchwała nr V/40/94
Rady Miejskiej w Żninie
z dnia 28 listopada 1994 r.

w sprawie: **przeznaczenia gruntów rolnych na cele budownictwa mieszkaniowego położonych w granicach administracyjnych gminy Żnin zgodnie z ustaleniami planu ogólnego zagospodarowania przestrzennego gminy Żnin**

Na podstawie art. 18 ust. 2 pkt 15, art. 40 i art. 42 ustawy z dnia 8 marca 1990 r. o samorządzie terytorialnym (Dz. U. nr 16, poz. 95 z późn. zm.) oraz art. 7 ust. 5 ustawy z dnia 26 marca 1982 r. o ochronie gruntów rolnych i leśnych (Dz. U. nr 11, poz. 79 z późn. zm.)

Rada Miejska uchwala,
co następuje:

1. Przeznaczyć na cele budownictwa mieszkaniowego grunty rolne położone w granicach administracyjnych gminy Żnin zgodnie z ustaleniami planu ogólnego zagospodarowania przestrzennego gminy Żnin, o ogólnej powierzchni 82,41 ha w następujących klasach:

R II	-	2,13 ha
R IIIa	-	26,55 ha
R IIIb	-	11,62 ha
R IVa	-	30,32 ha
R IVb	-	5,77 ha
R V	-	3,07 ha
uż. ziel. III	-	0,70 ha
uż. ziel. IV	-	0,66 ha
uż. ziel. V	-	1,59 ha

według załączonego zestawienia stanowiącego załącznik do niniejszej uchwały*.

2. Wykonanie uchwały powierzyć Zarządowi Miejskiemu w Żninie.

3. Uchwała podlega ogłoszeniu na tablicy ogłoszeń Urzędu Miejskiego w Żninie.

4. Uchwała wchodzi w życie z dniem ogłoszenia.

przewodniczący Rady Miejskiej **Fabian Heinich**

* - załącznika nie ogłasza się

Uchwała nr V/41/94
Rady Miejskiej w Żninie
z dnia 28 listopada 1994 r.

zmieniająca uchwałę nr XXXII/354/94 Rady Miejskiej w Żninie w sprawie uchwalenia budżetu gminy na 1994 rok.

Na podstawie art. 18 ust. 2 pkt 4 ustawy z dnia 8 marca 1990 r. o samorządzie terytorialnym (Dz. U. nr 16, poz. 95 z późn. zm.), art. 8 ustawy z dnia 5 stycznia 1991 r. - Prawo budżetowe (Dz. U. z 1993 r. nr 72, poz. 344),

Rada Miejska uchwala,
co następuje:

§ 1

1. W uchwale nr XXXII/354/94 Rady Miejskiej w Żninie z dnia 25 marca 1994 r. w sprawie uchwalenia budżetu gminy na 1994 rok zmienionej uchwałami:
- nr VII N/361/94 z dnia 28 kwietnia 1994 r.,
- nr XXXIII/368/94 z dnia 27 maja 1994 r.,
- nr II/9/94 z dnia 4 sierpnia 1994 r.,
- nr III/24/94 z dnia 22 września 1994 r.

Rady Miejskiej w Żninie oraz uchwałami nr 141/94 i 142/94 z dnia 27 czerwca 1994 r., nr 10/94 z dnia 21 września 1994 r. oraz nr 20/4 z dnia 26 października Zarządu Miejskiego wprowadza się następujące zmiany:

1) § 1 ust. 1 otrzymuje brzmienie:

Ustala się dochody budżetu gminy w wysokości 58.444.078 tys. zł zgodnie z załącznikiem nr 1 do uchwały w tym: dotacje celowe na zadania zlecone z zakresu administracji rządowej w wysokości 5.635.200 tys. zł zgodnie z zał. nr 2.

2) w § 1 ust. 2 wyrazy: *ustala się wydatki budżetu gminy w wysokości 76.954.999 tys. zł* zastępuje się wyrazami: *ustala się wydatki budżetu gminy w wysokości 80.947.271 tys. zł.*

2. W załączniku nr 1 do uchwały nr XXXII/354/94 wprowadza się zmiany określone załącznikiem nr 1 do niniejszej uchwały.

VI sesja Rady Miejskiej w Łabiszynie

Niski czynsz regulowany

30 listopada odbyła się VI sesja Rady Miejskiej w Łabiszynie. Przed rozpoczęciem obrad radni wzięli udział w nadzwyczajnym walnym zgromadzeniu wspólników Przedsiębiorstwa Usług Miejskich spółki z o.o. w Łabiszynie. Minutą ciszy uczcili pamięć **Zbigniewa Itricha**.

Wybory do Rady Nadzorczej

Głównym celem zwołania zgromadzenia było wybranie dwóch przedstawicieli do trzyosobowej Rady Nadzorczej. Dotychczasowy przewodniczący Rady Nadzorczej inż. **Andrzej Buczek** zrezygnował z zajmowanej funkcji. W uzasadnieniu podał, że członek zarządu Banku Spółdzielczego nie może być w Radzie Nadzorczej i innych spółkach, które są klientami banku.

Z czterech zgłoszonych kandydatów najwięcej głosów uzyskali **Jacek Kaczmarek** i **Jerzy Karadymus**. Przewodniczący Rady Nadzorczej został Jerzy Karadymus, a zastępcą Jacek Kaczmarek.

Ustalono wynagrodzenie dla członków Rady Nadzorczej: przewodniczący otrzyma 25-krotność diety służbowej, zastępca - 22-krotność, członek - 20-krotność.

Po prawie trzygodzinnej dyskusji dotyczącej funkcjonowania Przedsiębiorstwa Usług Miejskich rozpoczęła się VI sesja, która została zwołana w celu podjęcia uchwał wynikających z ustawy o najmie lokali mieszkalnych i dodatkach mieszkaniowych.

Nowy czynsz

Halina Kszczot przypomniała uczestnikom obrad treść ustawy. Radni jednogłośnie przyjęli uchwały w sprawie zasad i trybu zaspokajania potrzeb mieszkaniowych członków wspólnoty samorządowej i uchwały w sprawie ustalania stawek czynszu za najem lokali socjalnych.

Ustalono stawkę czynszu za 1 m^2 powierzchni użytkowej lokalu socjalnego na 1.500 zł. Stawka czynszu jest wyższa o 10% w mieszkaniach, które posiadają instalację wodociągowo-kanalizacyjną.

Określoną w projekcie uchwały stawkę wyjściową czynszu regulowanego za 1 m^2 powierzchni użytkowej lokalu mieszkalnego w wysokości 3.000 zł, radny **Wacław Ziółkowski** uznał za zbyt niską. *Za te pieniądze nie będzie można przeprowadzić żadnego remontu* - powiedział radny i zaproponował podwyższenie stawki do 5.000 zł.

Burmistrz **Jerzy Karadymus** przypomniał, że maksymalna stawka za 1m^2 wynosi 11.900 zł. Zarząd proponuje 3.000 zł. Przy wprowadzaniu tej ustawy jest wiele niewiadomych. Stawki są określane raz na kwartał. Będzie możliwość wprowadzania korekt.

Za wnioskiem **Wacława Ziółkowskiego** o podwyższeniu stawki do 5.000 zł opowiedziało się dwóch radnych.

Zdecydowaną większością głosów (przy 2 wstrzymujących się) radni uchwalili proponowane stawki czynszu. Ustalili stawki bazowe czynszu regulowanego za 1m^2 powierzchni użytkowej lokalu mieszkalnego w budynkach położonych w Łabiszynie w wysokości 3.000 zł, a w budynkach położonych na terenie gminy Łabiszyn 2.000 zł. Stawka bazowa jest obniżona o 10%, jeżeli lokal nie posiada instalacji wodociągowo-kanalizacyjnej. Zostaje podwyższona o 20% w zależności od wyposażenia lokali w urządzenia techniczne. Na podwyższenie czynszu mają wpływ cztery czynniki: ubikacja, łazienka, centralne ogrzewanie i gaz. Łącznie stawka bazowa może zostać podwyższona o 80%.

Zmiany w budżecie

Zostały uchwalone zmiany w planie wydatków budżetowych. Jednogłośnie podjęto uchwałę dotyczącą zaciągnięcia kredytu z Banku Ochrony Środowiska w Bydgoszczy na budowę oczyszczalni ścieków.

Kierownik przychodni w Łabiszynie **Zdzisław Kordus** został wybrany do Komisji Zdrowia, Socjalnej i Spraw Związanych z Bazrobociem (13 głosów za, 2 wstrzymujące się, 2 przeciwne), a **Botwid Chmarzyński** do Rady Nadzorczej Zespołu Opieki Zdrowotnej w Szubinie.

Interpelacje i wnioski

Burmistrz Jerzy Karadymus odpowiedział na zgłoszone interpelacje i wnioski.

Otwarcie linii kredytowej w Banku PKO w Szubinie umożliwi zabezpieczenie budżetu gminy. Można będzie z tego skorzystać w nagłych przypadkach.

Zarząd podjął decyzję udzielenia **Feliksowi Jurkowi** i **Markowi Powałowskiemu** pełnomocnictwa do oświadczania woli w imieniu gminy w zakresie zarządzania mieniem. Udzielone pełnomocnictwo wynika z obowiązujących przepisów.

Kąpielisko w Smerzynie zostało uporządkowane zgodnie z decyzjami podjętymi przez radnych poprzedniej kadencji.

Na wymianę starego oświetlenia wsi Klotyldowo nie ma jeszcze zgody zakładu energetyki. O budowie wodociągu w Jabłowie zadecydują radni podczas sesji.

Uczestnicy obrad poparli wniosek **Aleksandry Zielińskiej** dotyczący przygotowania paczek dla najbiedniejszych dzieci w okresie świąt Bożego Narodzenia. Komisja Zdrowia i Oświaty zajmie się organizacją akcji. Do udziału i pomocy zaproszeni są wszyscy chętni - organizacje, placówki, zakłady, osoby prywatne.

Przetarg na budowę oczyszczalni ścieków wygrała *Geo-Budowa* S. A. z Bydgoszczy. Projekty umowy są do wglądu.

W końcowej części sesji głos zabrał przewodniczący Stowarzyszenia Bezrobotnych i Osób Sympatyzujących **Mirosław Mierkiewicz**. Mówca powiedział, że Miejsko-Gminny Ośrodek Pomocy Społecznej wydaje decyzje, których nie realizuje. Stowarzyszenie Bezrobotnych zostało pominięte przy robotach publicznych. *Nie otrzymałem odpowiedzi w sprawie nielegalnej sprzedaży alkoholu na Wyspie* - powiedział przewodniczący.

Każdy ma prawo odwołać się do instancji nadrzędnej. Udzieliłem odpowiedzi podczas spotkania z mieszkańcami i Zarządem Stowarzyszenia Bezrobotnych - odpowiedział burmistrz Jerzy Karadymus.

RYSZARD NOWICKI

Wielokierunkowe działanie SKR w Gąsawie przeciwdziała upadkowi

Jan Sykut jest prezesem Spółdzielni Kółek Rolniczych w Gąsawie od niespełna roku. Na to stanowisko wybrała go Rada Nadzorcza Spółdzielni.

Nowy prezes cieszy się, że sytuacja spółdzielni jest dobra. Nie są to czcze słowa. Na zebraniu Fundacji Spółdzielczości Wiejskiej w Sikorach koło Inowrocławia, które zwołano w celu przystąpienia SKR-ów do Spółdzielczego Związku Rewizyjnego i jednocześnie omawiano sytuację finansową kółek rolniczych z trzech województw (toruńskiego, bydgoskiego i włocławskiego) SKR w Gąsawie oceniono bardzo dobrze.

Jan Sykut uważa, że jest to zasługa jego poprzedników, którzy pracowali z oddaniem. Dobrą sytuację komplikuje fakt, że znaczna ilość rolników nie uregulowała należności za usługi żniwne i wykopkowe. Większość tłumaczy, że uregulują należności po rozliczeniu się z cukrownią za buraki. Rada Nadzorcza ustaliła, że należności miały być uregulowane do końca listopada.

Zarząd stara się, zgodnie z zaleceniami Rady Nadzorczej, zlikwidować stojące pustostany. Wydzierżawił stolarnię. Jest również w końcowej fazie załatwiania otwarcia punktu sprzedaży nawozów w Zakładzie Usług Mechanicznych nr 1.

Prawdopodobnie, tak jak w ubiegłym roku, od 1 stycznia ruszy montaż kół rowerowych dla zakładu w Kowalewie. Montowane były także wsporniki dla tego samego przedsiębiorstwa.

Również transport wykorzystywany jest maksymalnie. Dzięki ofercie złożonej cukrowni w Janikowie pracownicy ŚKR wozili buraki z zsypów w Dąbrowie do cukrowni w Janikowie. Niestety cukrownia ze Żnina na ofertę nie odpowiedziała.

Została podpisana umowa z Rejonem Eksploatacji Dróg w Mogilnie na pracę w razie trudnych warunków atmosferycznych.

Dochody przynosi też Zakładowe Gospodarstwo Rolne w Komratowie, gdzie hoduje się około 630 sztuk trzody chlewnej. Pasza dla trzody pochodzi głównie z własnej uprawy. Aby zboże można było przechowywać, pobudowano w tym roku silos firmy *BIN*.

Wielokierunkowe działanie daje szansę, że spółdzielnia będzie się rozwijała, a ludzie nie stracą pracy.

MARIA WARDA

Sesja Rady Gminy w Gąsawie

Przymiarka do budżetu

Radni gminy Gąsawa zebrali się 1 grudnia na V już sesji, która jak zwykle odbyła się w Gminnym Domu Kultury.

Na sesji obecni byli wszyscy radni. Protokół z poprzedniej sesji przyjęto bez odczytywania.

Wójt gminy **Zdzisław Kuczma** zdał sprawozdanie z działalności międzysesyjnej Zarządu, który w tym okresie odbył trzy posiedzenia 7, 15 i 23 listopada. Na pierwszym posiedzeniu Zarząd przystąpił do opracowania projektu budżetu na rok 1995. Zarząd ustalił propozycję cen 1 q żyta do podatku rolnego na 1995 r. w kwocie 160.000 zł za 1 q.

Zarząd gminy pozytywnie ustosunkował się do wniosku nadleśnictwa Gołąbki o uznanie lasów państwowych za ochronne na terenie gminy Gąsawa.

W związku z ustawą o dodatkach mieszkaniowych Zarząd zarezerwował z własnych środków 300 mln. zł przeznaczając je na ten cel.

Ustalono harmonogram zebrań wyborczych do samorządów wiejskich.

Zarząd wytypował wójta **Zdzisława Kuczmę** do reprezentowania gminy w Radzie Zatrudnienia w Żninie.

Zapoznano się z projektem Statutu Fundacji Jezior Pałuckich. Projekt statutu otrzymał każdy członek Zarządu w celu dokonania odpowiednich poprawek.

Podjęto decyzję w sprawie dalszego opracowania dokumentacji na budowę przyłączy do kanalizacji w miejscowości Gąsawa.

Na każdym posiedzeniu Zarząd rozpatrywał wnioski o umorzenie lub odroczenie należności podatkowych.

Radny **Wiesław Zajączkowski** zdał sprawozdanie z działalności Sejmiku Samorządowego. Na jednym z posiedzeń była mowa o stanie zdrowia dzieci. Dane, jakie przedstawiono są alarmujące. Okazuje się, że 50% populacji dzieci rozwija się nieprawidłowo. Badania wykazały, że częste są wady postawy czy wręcz cherlactwo, nie wspominając o innych nieprawidłowościach.

Na spotkaniu sejmiku byli przedstawiciele komisji ochrony zdrowia, a także doktor **Tomasz Zwolenkiewicz** ze Żnina, który mówił o ochronie zdrowia w szkole. Wynikało z tego, że właściwie zrealizowano jedynie punkt, w którym była mowa o zabraniu lekarza ze szkoły i zastąpiono go pielęgniarką. Jeszcze gorzej przedstawia się sprawa stomatologa. Radna **Czesława Olejniczak** nie dowierzała sprawozdaniu przedstawiciela do Sejmiku Samorządowego pytając: *Czy możemy wierzyć takim analizom? Czy to jest możliwe, aby 50% populacji było z defektem? To uwłaszczałoby matkom.* Radny **Wiesław Zajączkowski** odpowiedział: *Możemy, ponieważ pojęcie dzieci defektywnych jest bardzo szerokie i niezależne od wychowania. Nie wychowanie ma wpływ na płaskostopie, wady postawy czy inne defekty...* Radny **Zajączkowski** był bardzo zaangażowany w ten temat, lecz ciekawie zapowiadającą się dyskusję przerwał przewodniczący Rady **Zygmunt Kurtyka**, który prosił, aby skończyć na ogólnej informacji i przerwać wywody specjalistyczne. Radny **Edward Głąb** zaproponował, aby problemom zdrowotnym poświęcić inną sesję, dodał jednakże, iż były prowadzone kiedyś badania w technikum i okazało się, że na oko niby wszystko jest w porządku. Jednak jednostronny rozwój mięśni i przykurcze ścięgien powodują, że dziecko nie może wykonać pewnych ćwiczeń, dlatego że jest zdeformowane od samej młodości poprzez pracę.

Budżet na 1995 r.

Projekt budżetu na 1995 r. w ogólnych zarysach przedstawił wójt gminy **Zdzisław Kuczma**. Dochody ogółem planowane są w wysokości 17.413.330.000 zł, w tym dochody własne 12.430.000.000 zł. Po stronie wydatków budżet gminy będzie wyglądał następująco: wydatki ogółem - 23.992.000.000 zł, w tym: wydatki bieżące - 12.940.000.000 zł, zadania gospodarcze - 8.950.000.000 zł.

Największa inwestycja to budowa kolektora ściekowego, która pochłonie 7.200.000.000 zł. Na kwotę tę złoży się 2.200.000.000 zł ze środków własnych gminy i 5.000.000.000 zł kredytu z Banku Ochrony Środowiska. Budowa linii wodociągowych w Pniewach i Chomiąży Szlacheckiej pochłonie 500.000.000 zł. Budowa i modernizacja dróg w gminie kosztować będzie 1.000.000.000 zł. Na założenie telefonów w Oćwiece, Głowach i Ryszewku wydane zostanie 50.000.000 zł, a wymiana pokrycia dachowego w Laskach Wielkich 200.000.000 zł.

Szczegółowy projekt budżetu został wysłany do Izby Obrachunkowej. Radni projekt zaopiniowali pozytywnie.

Uchwały

Ustalono, że cena wody za 1 m^3 wzrośnie z 3.000 zł do 4.000 zł. Radny **Zygmunt Nowakowski** pytał, dlaczego kiedyś woda była bardzo mocno chlorowana. Wójt poinformował, że tak było faktycznie, bo w wodzie było sporo bakterii. Po chlorowaniu woda jest zdatna do picia.

Formalnością było podjęcie uchwały o sprzedaży działki w Łysininie o powierzchni 226 m^2, na której zlokalizowano pawilon handlowy.

Zarząd gminy Gąsawa został upoważniony do włączenia dotacji celowych na zadania zlecone i powierzone do budżetu gminy. Wszelkie zmiany mają być przedstawione na najbliższej sesji Rady Gminy.

Dwie komisje uzupełniono kolejnymi członkami spoza Rady. Do Komisji Rolnictwa, Leśnictwa, Ochrony Środowiska, Prawa i Porządku Publicznego powołano **Jana Goca** - rolnika z Gogółkowa. W Komisji Oświaty, Kultury, Sportu i Wychowania, Zdrowia i Spraw Socjalnych oprócz powołanych członków doszedł lekarz z Gąsawy **Gustaw Mądroszyk**. Przewodniczący tej komisji przypomniał, że Związek Nauczycielstwa Polskiego zgłosił dwie kandydatury: **Marię Superczyńską** (która została wybrana do pracy w komisji) oraz **Jarosława Plucińskiego** (nauczyciela z Lasek Wielkich) - i prosił o rozważenie czy głosować ponownie nad drugą kandydaturą. Przewodniczący **Zygmunt Kurtyka** prosił, aby komisji nie uzupełniać kandydatami z jednego tylko związku. Mówił: *Nie kierujmy się indywidualnymi sympatiami, tylko większymi grupami społecznymi. Wybrana p. Superczyńska będzie reprezentowała interesy całego związku, a nie tylko przedszkola.*

Sekretarz gminy **Stefania Kranc** poinformowała o terminach zebrań wyborczych do samorządów lokalnych. Zebrania będą w dniach od 9 do 12 grudnia.

9 grudnia zebranie w sołectwie Annowo-Wiktorowo obsługiwał będzie **Edward Głąb**; 12 grudnia w Biskupinie - **Ryszard Królikowski**; 13 grudnia w Chomiąży Szlacheckiej - **Ryszard Szczesny**; 14 grudnia w Drewnie - **Edward Głąb**; 15 grudnia w Gąsawie - **Ryszard Królikowski**, w Głowach - **Alojzy Grochowalski**; 13 grudnia w Godawach - **Edward Głąb**; 12 grudnia w Gogółkowie - **Zdzisław Kuczma**, w Komratowie - **Alojzy Grochowalski**; 13 grudnia w Laskach Wielkich - **Ryszard Królikowski**, 14 grudnia w Łysininie - **Zdzisław Kuczma**, 12 grudnia w Marcinkowie Górnym - **Edward Głąb**; 13 grudnia w Obudnie - **Zdzisław Kuczma**; 14 grudnia w Nowej Wsi Pałuckiej - **Alojzy Grochowalski**; 16 grudnia w Oćwiece - **Ryszard Królikowski**; 9 grudnia w Piastowie i Rozalinowie - **Zdzisław Kuczma**, w Ostrowcach - **Alojzy Grochowalski**; 12 grudnia w Ryszewku - **Ryszard Szczęsny**; 9 grudnia w Szelejewie - **Ryszard Szczęsny**. Godziny i miejsce zebrań ustalili sołtysi po zakończonej sesji.

Interpelacji ani wolnych wniosków nie było.

Obrady toczyły się w cieszącej oko scenerii wystawionych obrazów. Były to prace wykonane przez instruktora plastyki **Edwarda Maciejewskiego** oraz dzieci zrzeszonych w kółku plastycznym działającym przy Gminnym Ośrodku Kultury.

MARIA WARDA

Janowiec Wlkp.

V sesja Rady Miejskiej

Na obrady V sesji Rady Miejskiej w Janowcu, jaka odbyła się 30 listopada, przybyli wszyscy radni, sołtysi oraz kilkunastu wyborców. Słabe zainteresowanie sesją wykazali członkowie komisji nie będący radnymi.

Głównym tematem były zmiany w planie przestrzennego zagospodarowania gminy oraz ocena funkcjonowania Straży Miejskiej.

Porządek obrad został uzupełniony punktami dotyczącymi przystąpienia gminy do Pałuckiej Fundacji Ekologicznej i nabycia świetlicy po upadających Zakładach Mięsnych.

Zmiany w planie zagospodarowania przestrzennego

Inż. **Alina Pawlik** z Urzędu Wojewódzkiego uzasadniła konieczność dokonania zmian w planie zagospodarowania przestrzennego gminy. Dotyczą one wydzielenia placów: w Gączu przy remizie strażackiej pod budowę podstacji centrali telefonicznej, w Świątkowie pod boisko i działki usługowe, w Ośnie i Laskowie pod zabudowę mieszkaniową, w Gączu i Zrazimiu pod budowę rurociągu Nowa Wieś Wielka - Rejowiec. W Wybranowie przewiduje się przeznaczenie terenów pod zalesienie, a w Tonowie zachodzi konieczność urządzenia cmentarza dla Państwowego Domu Pomocy Społecznej.

Na pytanie radnego **Czesława Langowskiego** pani Pawlik odpowiedziała, że nie zostały uwzględnione wnioski dotyczące zagospodarowania wyspy na jeziorze Tonowo oraz zabudowy letniskowej nad tymże jeziorem, gdyż pod taką zabudowę mogą być przeznaczone tylko grunty klasy VI-tej.

Radni jednogłośnie podjęli uchwałę o zmianie w planie zagospodarowania gminy.

Biczowanie radnych za targowisko

Istna burza rozgorzała po wystąpieniu **Heleny Tobolskiej**, która nawiązała do uchwały podjętej na poprzedniej sesji o przeniesieniu targowiska z Placu Wolności na ulicę Strzelecką. Zacytowała artykuł z *Pałuk* oraz odczytała petycje kilku osób mieszkających przy Placu Wolności, którym handel nie przeszkadza. Przedstawiła przykłady, że handel straganowy odbywa się na centralnych placach wielu miast polskich np. w Poznaniu, a także w takich metropoliach jak Helsinki i Rzym. Nie wspomniała jednak o tym, że w większości miast handel z reprezentacyjnych punktów został wyprowadzony nieodwołalnie. Zarzuciła, że radni podjęli decyzję zbyt pochopnie i bez uprzedniej konsultacji z wyborcami.

W nie mniej ostry sposób skrytykował decyzję rajców prezes koła kombatantów **Bernard Sieracki** i odczytał stanowczy protest tego środowiska. Zaapelował, aby radni zachowali tradycję lat przedwojennych i przywrócili handel na rynku.

Leonard Kapczyński też nie szczędził słów krytyki i radził, aby radni przyznali się do błędu i przywrócili stan pierwotny. Tego samego zdania byli sołtysi **Jan Lipiecki** i **Józef Białecki**, a także **Zenon Górski** mający rozległy widok na Plac Wolności ze swego mieszkania. Stanowiska Rady usiłowali bronić jedynie radni **Ryszard Witucki**, **Adam Daniel** i **Izabela Staśkiewicz**. Po długotrwałej dyskusji rajcowie 14 głosami postanowili... ponownie zająć się sprawą targowiska na sesji grudniowej. Należy oczekiwać, że zadecyduje tu konsultacja z mieszkańcami podczas zebrań, na których dokonają oni wyboru Rady Osiedlowej. Opinia mieszkańców winna być dla Rady Miejskiej wiążąca.

Straż Miejska pozostaje

Sprawozdanie komendanta Straży Miejskiej otrzymali radni przed sesją. Wynika z niego, że w tym roku trzech funkcionariuszy ukarało mandatami 130 osób (kwota 18 milionów złotych), nałożyli oni jedną karę porządkową, skierowali jeden wniosek do kolegium i cztery sprawy przekazali organom ścigania. Udzielili aż 820 upomnień. Straż zajmowała się ponadto likwidacją nielegalnych wysypisk, czuwała nad poszanowaniem urządzeń użytku publicznego, kontrolowała pracę inkasenta na targowisku (?), opłatę podatku od psów, handel w miejscach niedozwolonych, pobór wody z ujęć publicznych (ujawniono 12 takich przypadków, a ich następstwem były tylko rozmowy ostrzegawcze), przestrzeganie przepisów przeciwpożarowych. Zajmowała się wieloma innymi sprawami, nawet kradzieżą drewna z lasu gminnego i lokalizacją nielegalnych plantacji maku.

Dobrze układa się współdziałanie z policją, czemu dał wyraz w specjalnej opinii pełniący obowiązki Komendanta Rejonowego Policji w Żninie **Jacek Nowakowski**.

Radni dowiedzieli się, że utrzymanie Straży Miejskiej w 1994 r. kosztowało 330 mln. zł, a na 1995 r. planuje się zwiększenie kwoty do 444 mln. zł (przewidywany wzrost wynagrodzeń). Pozytywną opinię o pracy Straży Miejskiej wyraziła w imieniu komisji przestrzegania prawa jej przewodnicząca radna **Teresa Rusiewicz**.

Radny **Adam Daniel** nie stawiał konkretnych zarzutów Straży Miejskiej, ale wniósł, aby się zastanowić czy celowe jest wydatkowanie z budżetu tak znacznej kwoty, kiedy jest tyle innych potrzeb. W tej sprawie toczyła się długa polemiczna dyskusja. Wypowiedzieli się radni: **Czesław Langowski**, **Leszek Rutkowski**, **Stefan Nowakowski**, **Andrzej Frydrych**, **Marek Jaworski**, **Eugeniusz Nowak**, komendant komisariatu policji **Witold Grzybowski**, komendant Straży Miejskiej **Edward Płaczkowski** i burmistrz **Antoni Przedborski**. W rezultacie radni mieli w tajnym głosowaniu odpowiedzieć na trzy pytania : 1. Czy jesteś za utrzymaniem Straży Miejskiej w obecnej strukturze? 2. Czy jesteś za zmianami w strukturze Straży Miejskiej? 3. Czy jesteś za likwidacją Straży Miejskiej?

Większością 10 głosów zadecydowano o przeprowadzeniu zmian w strukturze Straży Miejskiej, jednak nikt nie sprecyzował, na czym te zmiany mają polegać. Burmistrz indagowany w tej sprawie nazajutrz też bezradnie rozłożył ręce. Zdążyliśmy dowiedzieć się tylko, że na apel przewodniczącego Rady zmiany te zaproponować ma komisja przestrzegania prawa. Tak więc kolejna sprawa, podobnie jak targowiska, zakończyła się w zasadzie niczym i należy się spodziewać, że wróci na forum Rady.

Problem alkoholizmu odfajkowany

Radni nie mieli już ochoty dyskutować nad przedstawionym przez inspektora **Barbarę Zajączek** programem profilaktyki i rozwiązywania problemów alkoholowych w gminie. Do posiadania takiego programu obliguje ustawa o wychowaniu w trzeźwości i zapobieganiu alkoholizmowi. Po jedynym pytaniu radnego **Czesława Langowskiego** i pozytywnej ocenie programu, przedstawionej przez przewodniczącą komisji przestrzegania prawa **Teresę Rusiewicz** radni jednogłośnie podjęli uchwałę zalecając tradycyjną formułką jej wykonanie Zarządowi Miejskiemu.

Czynsze i dzierżawa świetlicy

Rada podjęła uchwałę o powołaniu doraźnej komisji do ustalenia współczynników określających wysokość czynszów mieszkaniowych. Weszli do niej członkowie Zarządu Miejskiego **Witold Antoszkow** i **Ryszard Witucki**, radny **Maciej Sobczak**, z Rady Osiedla **Józef Brudnicki**, a ponadto pracownicy Urzędu Miejskiego: **Adam Drożdżyński**, **Bolesław Szymkowiak** i **Lidia Wicińska**.

Rada 19 głosami upoważniła Zarząd Miejski do pertraktacji z Zarządem Spółki Zakłady Mięsne i Bankiem Spółdzielczym odnośnie zakupu, względnie dzierżawy świetlicy tychże zakładów przy ulicy Powstańców Wielkopolskich. Obiekt ten stanowi zabezpieczenie hipoteczne kredytu bankowego i istnieje możliwość przyjęcia cesji przez Zarząd Miejski.

Obojętność wobec Pałuckiej Fundacji Ekologicznej

Po zapoznaniu radnych z projektem statutu Pałuckiej Fundacji Ekologicznej i krótkiej dyskusji przewodniczący zarządził głosowanie. Za przystąpieniem do fundacji głosowało trzech radnych, a aż trzynastu wstrzymało się od głosowania, wykazując tym samym zupełną obojętność wobec propozycji przynależności do fundacji i wydatkowania z budżetu kwoty 100 mln. zł. Ponieważ w trójce radnych głosujących za przynależnością gminy do fundacji był przewodniczący Rady, jego głos zadecydował o tym, że Janowiec stał się członkiem tej fundacji.

Ten niecodzienny wynik głosowania świadczy, jak niedoskonałe są regulaminy rad gminnych. Przy obojętnej postawie radnych jeden głos może zdecydować o ważnych sprawach w gminie.

Janowiec w fundacji reprezentował będzie burmistrz **Antoni Przedborski**.

Wolne głosy

Sołtys **Józef Białecki** zasygnalizował, że nikt się nie interesuje się rozpoczętą przed kilku laty budową domu kultury. Rozkradziono już siatkę ogrodzeniową, kołki drewniane, bramę i pręty zbrojeniowe. Następuje ciągła grabież i dewastacja postawionych murów, stan otoczenia jest godny pożałowania. Pytał, dlaczego na ten obiekt w ogóle nie zagląda Straż Miejska. Prawdopodobnie nie chce widzieć tego bałaganu i marnotrawstwa. Czas najwyższy, aby zająć się tą budową i zadecydować o jej dalszym przeznaczeniu.

Adam Daniel proponował utworzenie brygady remontowej w ramach prac interwencyjnych i wyposażenie jej w rusztowanie budowlane. Ludzie w niej zatrudnieni mogą wykonywać elewacje budynków.

Radny **Stefan Nowakowski** podziękował Zarządowi Miejskiemu za ufundowanie upominku w związku z konsekracją kościoła w Laskowie i zapytał, co dalej z bezpańską pastorówką.

Na wcześniej zgłoszone interpelacje dotyczące utwardzenia ulic na osiedlach oraz oznakowania ulic w czasie prac przy budowie kolektorów odpowiedział burmistrz.

CZESŁAW CZULIŃSKI

Szubin

O szkołach, szpitalu i pieniądzach

5 grudnia w sali Zakładu Poprawczego w Szubinie odbyła się V sesja Rady Miejskiej. W obradach uczestniczyli wszyscy radni.

Proponowany porządek obrad został poszerzony o informację dotyczącą stanu rozbudowy szpitala w Szubinie, projekt uchwały w sprawie zaciągnięcia przez gminę pożyczki 6 mld. zł na budowę oczyszczalni, ustalenie wynagrodzenia dla burmistrza, ustalenie diet dla członków Zarządu Miasta, powołanie komisji do spraw przetargów publicznych, informację z prac Komisji Budżetowej i Gospodarki Komunalnej. Z porządku obrad skreślono wniosek Rejonowej Spółdzielni Rolniczo-Handlowej o prolongatę zapłaty podatku od nieruchomości.

Burmistrz **Jan Iciak** przedstawił sprawozdanie z prac zarządu.

Józef Kimber zapytał, do jakich spółek należy gmina Szubin i kto jest delegatem oraz czy zarząd analizował sprawę sprzedaży POM-u w Szubinie. Burmistrz odpowiedział, że gmina należy do spółki wodno-kanalizacyjnej, która obejmuje zasięgiem Kcynię, Sadki, Nakło i Szubin oraz do spółki KPC Bydgoszcz (obejmującej Nakło, Koronowo, Solec Kuj., Bydgoszcz, Szubin). Do Rady Nadzorczej KPC Bydgoszcz delegatem jest Jan Iciak, a do spółki wodno-kanalizacyjnej **Marian Jańczak**. W sprawie sprzedaży POM-u prokuratura w Szubinie prowadzi dochodzenie. O wynikach społeczeństwo zostanie powiadomione.

Sprawozdanie z działalności międzysesyjnej zdał **Waldemar Szaliński**.

Sytuacja lokalowa placówek oświatowych

Dyrektor Poradni Psychologiczno-Pedagogicznej w Szubinie **Jadwiga Erdmann** przedstawiła działalność poradni, która obejmuje gminy Łabiszyn, Barcin, Szubin i częściowo Kcynię. Poradnia zajmuje 5 pomieszczeń wydzielonych ze szkoły specjalnej. Sąsiedztwo z SP nr 4 nie jest korzystne. Dyrekcja jest zainteresowana zaadaptowaniem pustego budynku internatu Zespołu Centrum Kształcenia Rolniczego. Nowe pomieszczenia pozwoliłyby stworzyć odpowiednie warunki pracy. *Myśląc o nowoczesnej oświacie nie da się uciec od poradnictwa* - zakończyła Jadwiga Erdmann.

Anna Kuczkowska, dyrektor Zespołu Centrum Kształcenia Rolniczego w Szubinie poinformowała, że poszukuje chętnego do przejęcia starego internatu. W maju Komenda Wojewódzka OHP miała ochotę zaadaptować budynek na swoje potrzeby, ale bez podania powodu z tego zrezygnowała. Pusty internat możnaby przekazać poradni, szkole specjalnej lub utworzyć oddział Liceum Ekonomicznego. Centrum Kształcenia Rolniczego skupia kilka rodzajów szkół: szkołę zasadniczą, 3-letnie technikum, 5-letnie technikum, liceum ekonomiczne. Zainteresowanie kształceniem ekonomicznym jest bardzo duże. Ze względu na ograniczona pojemność klas sporo chętnych nie zostało przyjętych do szkoły.

Dyrektor Szkoły Podstawowej nr 4 w Szubinie **Leszek Mrotek** mówił, że główną bolączką szkoły jest brak wystarczającej ilości pomieszczeń do zajęć terapeutycznych, korekcyjnych, rehabilitacyjnych. Szkoła nie posiada sali gimnastycznej. W SP nr 4 pobiera naukę 63 uczniów, 10 jest nauczanych indywidualnie, a 8 w klasach życia. Większość uczniów dojeżdża do Szubina. Lokalizacja placówki jest dobra - w pobliżu znajdują się przystanki autobusowe. Przejęcie 5 pomieszczeń poradni w znacznym stopniu poprawiłoby sytuację lokalową.

Przewodniczący Komisji Oświaty, Kultury, Sportu, Zdrowia i Opieki Społecznej **Janusz Brzeczka** zwrócił uwagę, że również w nowym internacie Centrum Kształcenia Rolniczego są puste skrzydła. Jeszcze niedawno z miejsc internatowych szkoły korzystało 210 uczniów, a obecnie tylko 67. Radny zaproponował, aby dolne pomieszczenia starego internatu przeznaczyć na muzeum, górne dla poradni. Temu pomysłowi sprzeciwił się kustosz Muzeum Ziemi Szubińskiej **Zenon Erdmann**.

Budowa szpitala

Dyrektor ZOZ w Szubinie **Marek Domżała** stwierdził, że Rada jest niedoinformowana o rozbudowie szpitala. Finansowe wsparcie na modernizację placówki pochodzi z Państwowego Funduszu Rehabilitacji Osób Niepełnosprawnych. Dyrektor szpitala przedstawił stan prowadzonych robót. Porozumienie wstępnie o pomocy finansowej uzyskał od burmistrzów Barcina, Łabiszyna, Kcyni i Szubina. Gminy Barcin i Kcynia dotrzymują słowa. Szubin deklarował przekazanie 1 mld. zł. Dyrektor ZOZ w Szubinie zaapelował do radnych w imieniu mieszkańców Szubina o zainwestowanie w zdrowie wyborców.

W głosowaniu tajnym **Leszek Gutkowski**, **Ignacy Pogodziński** i **Tomasz Wachowiak** (spośród 7 zgłoszonych kandydatów) zostali wybrani do Rady Nadzorczej Zespołu Opieki Zdrowotnej w Szubinie.

Finanse

Radni uchwalili zmiany budżetu gminy na 1994 r. Skarbnik **Gabriela Wiśniewska** wyjaśniła, że nadwyżka budżetowa wynosząca około 3,2 mld. zł jest przeznaczona na spłatę kredytu.

Radni podjęli uchwałę w sprawie planu szczegółowego zagospodarowania przestrzennego terenów budownictwa letniskowego i mieszkaniowego w Kornelinie oraz o zaciągnięciu pożyczki (6 mld. zł) przeznaczonej na kontynuowanie budowy oczyszczalni.

Wynagrodzenie burmistrza jest także, jak w poprzedniej kadencji. Wynosi 6.300.000 zł pensji zasadniczej, 2.550.000 dodatku funkcyjnego, 8.850.000 zł dodatku służbowego, 20% dodatku stażowego wynagrodzenia zasadniczego. Burmistrz mówi, że po odciągnięciu podatku otrzymuje 12,5 mln. zł.

Radni jednogłośnie przyjęli projekt uchwały w sprawie wynagrodzenia dla burmistrza.

Dieta dla członków zarządu wynosi 50% przeciętnego miesięcznego wynagrodzenia.

Mariusz Makiela zgłosił wniosek o powołanie komisji do spraw przetargów publicznych. Zdania wśród radnych były podzielone. Jedni uważali, że jest to tworzenie sztucznego tworu i nie ma takiej potrzeby, ponieważ odpowiedzialność ponosi Zarząd. Inni wnioskowali powołanie z poszczególnych komisji dodatkowych osób. Ostateczni radni uznali, że zarząd przygotuje projekt w tej sprawie na następną sesję.

Interpelacje

Odpowiedzi na zgłoszone interpelacje i wnioski udzielił burmistrz **Jan Iciak**. Dyrekcja Okręgowa Dróg Publicznych do 1997 r. nie zmieni nawierzchni drogi w Dąbrówce. Boisko w Zamościu znajduje się na gruntach Zarządu Lasów Państwowych. Jest inny teren we wsi, który może być przeznaczony pod boisko.

W wolnych głosach **Adam Liszka** podziękował w imieniu dyrekcji Szkoły Podstawowej w Słupach za przekazane przez Radę pieniądze. Telewizor został już kupiony.

Radca prawny Henryk Klich zaproponował, aby przygotować projekty uchwał związanych z ustawą o najmie lokali mieszkalnych i dodatkach mieszkaniowych.

Edward Staszalek zaproponował, aby następna sesja Rady Miejskiej odbyła się w Ciążkowie. Radni przychylili się do tego wniosku.

Po skończonej sesji radni wzięli udział w spotkaniu roboczym, które dotyczyło współdziałania z zarządem.

RYSZARD NOWICKI

Twój kawałek Europy

♦ Żniński Oddział Telekomunikacji jest udziałowcem Ogólnokrajowego Systemu Bezprzewodowego Przekazywania Informacji *Polpager*. Gdy w Dębogórze (gm. Kcynia) zostanie uruchomiony maszt do telekomunikacji komórkowej (patrz nr. 45 *Pałuk*), chętni będą mogli korzystać z telefonów komórkowych. (sk)

♦ Od połowy miesiąca telekomunikacja Polska S.A. Oddział w Żninie zamierza wszystkie aparaty na karty magnetyczne URMET zakończyć numerami. Oznacza to, że do każdego takiego aparatu będzie można zadzwonić jak do zwykłego abonenta. (sk)

♦ Pracownicy Żnińskiego Urzędu Pocztowego zwracają się z uprzejmą prośbą do klientów poczty, aby wysyłając listy oraz kartki z życzeniami świątecznymi dokładnie oraz czytelnie je adresowali. Ułatwi to pracę urzędnikom pocztowym i pozwoli na szybsze dotarcie do adresata. (sk)

♦ Corocznie ruch świąteczny w obrocie listowym rozpoczyna się w drugim tygodniu grudnia. Około 15 grudnia wzrasta do ok. 50% spodziewanego obrotu. Na 19-20 dzień miesiąca przypada jego szczyt, który utrzyma się do samej wigilii. W tych dniach na poczcie kto żyw pracuje przy rozdziale listów i kartek świątecznych. Natomiast po świętach wszystko automatycznie zamiera. Pozostają przesyłki późno nadane bądź niezaadresowane (brak kodu, nazwy miejscowości, ulicy itp.), których pocztowcy często nie są w stanie opracować. (sk)

♦ W okresie świątecznym nie notuje się większego wzrostu rozmów telefonicznych. Ich ilość zwiększa się jedynie na okres kilku godzin przed rozpoczęciem nowego roku. (sk)

♦ W ramach obchodów Dnia Górnika zarząd miasta zaprosił do Barcina zespół pieśni i tańca *Mazowsze*. Wystąpił on 4 grudnia o 17^{00} w hali sportowej w Barcinie. Niestety, udało się rozprowadzić na występ tylko 500 biletów. Mimo niskiej frekwencji barcińska publiczność zgotowała gorącą owację artystom z Karolina. Przed ich występem dla barcińskiej publiczności zagrała orkiestra dęta pod batutą **Ireneusza Kocika** działająca przy KCW *Kujawy* w Bielawach. (is)

♦ 4 grudnia w Szubińskim Domu Kultury odbyło się spotkanie mikołajkowe Klubu Seniora. W przygotowanych konkursach sportowo-rekreacyjnych najwięcej punktów zdobyły: **Monika Bajer**, **Cecylia Boruch**, **Irena Bronka**, **Dominika Cerkaska**, **Marta Domazyn**, **Kazimiera Kowalska**, **Cecylia Tryako**. Panie otrzymały słodkie nagrody ufundowane przez Urząd Wojewódzki w Bydgoszczy. Organizatorami byli: Ognisko TKKF *Instalator* Bydgoszcz, Szubiński Dom Kultury, Uczniowski Klub Biegacza im. S. Bąka. (rn)

♦ W tym tygodniu w mieście i gminie Kcynia kończą się zebrania sprawozdawczo-wyborcze mieszkańców. Do tej pory odbyły się 32 zebrania. Pozostałe trzy odbędą się w Ludwikowie, Dziewierzewie i Chwaliszewie (10 grudnia). (jóm)

♦ W ramach kursu dramy organizowanego przez Międzynarodowe Stowarzyszenie Teatrów dla Dzieci i Młodzieży z siedzibą w Warszawie wraz z Ośrodkiem Edukacji Teatralnej w Żninie 3 grudnia w żnińskim LO **Wiesława Klatta** z Warszawy prowadziła z klasą IVa lekcję o *Popiele i diamencie* Jerzego Andrzejewskiego. Uczestniczący w zajęciach nauczyciele krytycznie ocenili lekcję. W przeciwieństwie do poprzednich zajęć, które prowadziła **Anna Dziedzic**, te przeprowadzone były poniżej standardu. (md,dk)

♦ Frazeologia (nauka o związkach wyrazowych) i paremiologia (nauka o przysłowiach) to dwa główne tematy zajęć, jakie przeprowadziła 6 grudnia w Liceum Ogólnokształcącym w Żninie w kl. IVa - **Wioletta Michalek**, językoznawca z Uniwersytetu im. A. Mickiewicza w Poznaniu. (md)

♦ W rocznicę powstania listopadowego Komitet Organizacyjny I Międzyszkolnego Festiwalu Polskiej Pieśni Narodowej wystosował do szkół pismo zapraszające do udziału w imprezie, jaka odbędzie się w Żninie 25 lutego 1995. Honorowy patronat nad imprezą sprawuje burmistrz Żnina **Leszek Jakubowski**, a w skład komitetu organizacyjnego wchodzą: **Jolanta Dobaczewska**, **Małgorzata Kurto**, **Beata Różańska**, **Józef Kaczmarek**, **Andrzej Stempniewski** i **Andrzej Wybrański**. (dk)

♦ Archeolodzy z Biskupina pod wodzą dr. **Tomasza Ważnego** z ASP w Warszawie pobrali w tym sezonie archeologicznym próbki drewna z wykopalisk w Izdebnie. Po przebadaniu metodą dendrochronologiczną możliwe będzie uzyskanie odpowiedzi o wieku łużyckiego osiedla obronnego, ewentualnie - wczesnośredniowiecznego gródka, znajdującego się tam później. (dk)

Spółdzielnia Mieszkaniowa w Szubinie

Szukanie oszczędności

Spółdzielnia Mieszkaniowa Lokatorsko-Własnościowa w Szubinie podjęła działania mające na celu oszczędzanie i poszanowanie energii cieplnej. Rozpoczęto wyposażanie węzłów centralnego ogrzewania w liczniki ciepła, zakładanie termostatycznych zaworów w mieszkaniach a grzejniki wyposażać w podzielniki kosztów. W budynkach spółdzielczych są zakładane termostaty grzejnikowe firmy *Danfoss*.

W całym przedsięwzięciu chodzi o to - mówi prezes spółdzielni **Remigiusz Kasprzak** - *aby wpływ na temperaturę w mieszkaniu miał lokator i aby mierzyć faktycznie zużyte ciepło. Efektem końcowym jest podział kosztów centralnego ogrzewania na poszczególne mieszkania.*

Koszty centralnego ogrzewania i cieplej wody stanowią ponad 70% opłaty czynszowej każdego mieszkania. Podjęte działania pozwalają obniżyć rachunki za ogrzewanie o około 20%. Mieszkania będą rozliczane indywidualnie.

Pod koniec tego roku w spółdzielni zostanie spomiarowanych 258 mieszkań. Są to mieszkania oddane do eksploatacji w ostatnich pięciu latach i jeden budynek przy ul. J. Dąbrowskiego 18, w którym wymieniono grzejniki panelowe na żeliwne. Budynki posiadają węzły wymiennikowe, przystosowane do tego rodzaju instalacji. Wszystkie budynki starsze z węzłami hydroelewatorowymi będą zmodernizowane. W samym Szubinie na dokonanie zmian potrzeba około 10 mld. zł. Ze względu na wysokie koszty realizacja potrwa kilka lat.

Jest to program bardzo trudny i złożony, wymagający znacznych pieniędzy, czasu i cierpliwości. Rozpoczęliśmy od Szubina, ale oczywiście chcemy programem poszanowania energii objąć wszystkie zasoby spółdzielni - mówi prezes Remigiusz Kasprzak.

Spółdzielnia Mieszkaniowa dysponuje 1.850 mieszkaniami. 950 znajduje się w Szubinie a pozostałe w Barcinie, Piechcinie, Turze, Kcyni i Łabiszynie.

Po zakończeniu sezonu grzewczego będzie obliczony koszt faktycznego zużycia energii cieplnej w poszczególnych mieszkaniach. System rozliczeniowy przewiduje rozdział kosztów ogrzewania na tzw. część stałą niezależną od lokatora (ogrzewanie pralni, suszarni, klatek schodowych itp.), stanowiącą 50% wszystkich kosztów, naliczaną proporcjonalnie do powierzchni użytkowej mieszkań. Pozostałe 50% kosztów stanowi tzw. część zmienna, zależna od indywidualnego zużycia ciepła w mieszkaniu. Wartość opłaty stałej ustala się na początku sezonu grzewczego i jest ona niezależna od wielkości faktycznego zużycia ciepła.

Ustanowienie proporcji 50% kosztów stałych i 50% kosztów zmiennych zostało poprzedzone wieloletnimi badaniami w krajach Europy Zachodniej. Na świecie zainstalowano ponad 200 milionów termostatów grzejnikowych *Danfoss*. W Polsce ten system oszczędzania energii cieplnej i rozliczeń jest dopiero wprowadzany w życie. W niedługim czasie ma stać się powszechny. Dla szubińskiej spółdzielni rozpoczęte działania są najważniejszą inwestycją najbliższych lat.

RYSZARD NOWICKI

Janowiec

Miliard o drugiej, miliard o szóstej

Kolektura Toto-Lotka zlokalizowana jest w Janowcu Wlkp. w Urzędzie Pocztowym. Lokalizacja ta ma dobre i złe strony. Do plusów należy zaliczyć centralne usytuowanie budynku poczty w mieście, dość dużą i ogrzewaną poczekalnię. Jest to bardzo wygodne, gdyż oszczędza czas ludziom, którzy w danym dniu chcą wysłać kupony i załatwić jeszcze inne sprawy w mieście.

Mankamentem połączenia poczty z kolekturą Toto-Lotka jest duży natłok osób chcących oddać kupony, przede wszystkich w dniach terminowych opłat za odbiorniki RTV, za prąd itp. Wprowadza to zamieszanie i zdenerwowanie nie tylko klientów, ale także urzędników pocztowych. Aby choć w części usprawnić funkcjonowanie poczty i kolektury zainstalowano komputer służący do szybkiego przyjmowania kuponów, zwany lottomatem. Urządzenie to faktycznie skraca czas obsługi klientów. Po wypełnieniu kuponu urzędnik wkłada go do lottomatu, a ten prawie natychmiast wyrzuca z siebie kartkę z zakreślonymi wcześniej przez przyszłego szczęściarza numerkami. Można rownież grać na chybił trafił, a wtedy urządzenie samo wybierze przypadkowe numery. Wtedy wystarczy tylko czekać na losowanie.

Opisany wyżej lottomat połączony jest z komputerem głównym znajdującym się w Warszawie. Niekiedy jednak następuje blokada w połączeniu i wtedy trzeba, niestety, dłużej czekać. Jeżeli klient błędnie zakreśli numery lub ma zabrudzony czy zniszczony kupon, to lottomat natychmiast poinformuje o tym i wyrzuci kupon z powrotem. Można również po losowaniu sprawdzić w komputerze, czy zakreślone numery są trafne.

Z regulaminu Toto-Lotka wynika, że kupony można wysyłać nawet godzinę przed losowaniem. Jeszcze do niedawna mieszkańców Janowca i okolic bardzo denerwował fakt, że o automat czynny był tylko do 14^{00}, poczta natomiast jest otwarta do 16^{00}. Ludzie pracujący zawodowo w godzinach przedpołudniowych, a zapewniam, że tacy jeszcze są, nie mieli właściwie kiedy zagrać. Urząd Pocztowy jako pośrednik między klientem a kolekturą Toto-lotka nie miał w tym żadnej winy - jak poinformował mnie naczelnik poczty. Decydowała o tym centrala Toto-lotka, a ograniczenie czasu przyjmowania kuponów było tymczasowe. Cieszy więc wszystkich fakt, że lottomat czynny jest teraz aż do godz. 16^{00}.

W ogóle to powinniśmy być wszyscy szczęśliwi. Mamy przecież szanse wygrać miliardy i to nawet dwa razy w tygodniu: i w środę, i w sobotę.

DANUTA ŁUKOMSKA

♦ 1 grudnia na zaproszenie nauczyciela Szkoły Podstawowej w Parlinie **Konrada Szarego** gościł w tejże szkole poeta ludowy **Antoni Szypowski** z Inowrocławia. (pd)

Helloween w LO Żnin

Odlot z duchami

Wiszący na szubienicy trup, jeszcze w czasie lekcji, był tylko skromną zapowiedzią tego, co miało wydarzyć się wieczorem.

W piątek 25 listopada uczniowie klasy Ia i Ib zorganizowali dwie różne i ciekawe imprezy. Ia (wychowawca mgr **E. Jendrzejewska**) zaprosiła wszystkich chętnych na Andrzejki. Nie było tradycyjnego lania wosku, ale były inne okazje do poznania bliższej lub dalszej przyszłości. Wspomniany wyżej trup, szubienica, a także inne mrożące krew w żyłach elementy były zapowiedzią i propozycją na wieczór. Pierwszy raz w historii naszej szkoły zorganizowano, wzorując się na tradycji amerykańskiej, Święto Duchów: Helloween. Wieczór poświęcony duchom, trupom, upiorom i wampirom przygotowali uczniowie klasy Ib (wychowawca mgr **A. Orłowska**). Całość prowadzili dwaj reprezentanci organizatorów: **Łukasz Podgórski** i **Paweł Dobies**.

Konkursy przeplatane angielskimi piosenkami śpiewanymi przez Ib, muzyka odpowiednia do wieczoru powodowała, że większość przeżyła świetną zabawę.

W międzyczasie miały miejsce inne zabawy. **Paulina Zgórska** (IIa) okazała się najlepszą w konkursie na szybkie uchwycenie zębami jabłka znajdującego się w wodzie. Popisać mogli się ci, którzy potrafią rozśmieszyć ludzi mimiką twarzy. Najbardziej szokującą i śmieszną minę zaprezentował w konkursie **Tomasz Adamski** (IIa).

Wszystko to odbywało się w mrocznej i groźnej scenerii. Na ścianach plakaty z elementami horroru, ciemność rozjaśniały palące się świece, straszył trup w trumnie, kościotrup, czaszka... Dla urozmaicenia muzyka i opowieść z gatunku *krwistych* i *kościstych*.

Koniec imprezy to wyniki konkursu na najlepsze przebranie. Zwyciężył **Adrian Langowski** (IIa), przed **Leszkiem Gawronem** (IIa) i **Pawłem Dobrzykowskim** (Iy). **MARCIN DOBIES**

♦ Robert Kanaan - *Rzeczywistość Dwuwarstwowa*, to tytuł wystawy, której wernisaż zapowiadamy na 9 grudnia (piątek) o godz. 18^{00}. Prace artysty wystawione będą w Muzeum im. Jana Kasprowicza w Inowrocławiu. Zapraszamy, a szerzej o wystawie za tydzień. (md)

♦ 10 grudnia o 15^{00} w Domu Strażaka w Kcyni odbędzie się walne zebranie miejscowej Ochotniczej Straży Pożarnej. (jóm)

Dawnych wspomnień czar

24 listopada Kcyńskie Towarzystwo Kulturalne zorganizowało w grocholińskim zamku spotkanie *Dawnych wspomnień czar*.

Zebranych gości serdecznie przywitał prezes Kcyńskiego Towarzystwa Kulturalnego - **Franciszek Hylla**. Aby uatrakcyjnić spotkanie, pomysłowi organizatorzy przygotowali dla gości niezwykle oryginalny konkurs połączony z loterią fantową. Wszyscy uczestnicy spotkania ciągnęli losy z wypisanymi na nich poleceniami wykonania określonego zadania. Trzeba było na przykład napisać piosenkę lub powiedzieć wiersz z dzieciństwa; przedstawić wydarzenie szkolne, bohatera książkowego bądź filmowego; opowiedzieć o swojej pierwszej randce, ciekawym stroju z lat młodości i o niezapomnianym nauczycielu. Najciekawsze wypowiedzi zostały nagrodzone drobnymi upominkami. Dodać należy, że warunkiem otrzymania nagrody było rozpoznanie osoby, która obecna była na sali, na zdjęciu z lat dzieciństwa lub młodości.

Wesołe przyśpiewki i przepyszne pieczywo dodały uroku i tak miłemu już wieczorowi.

KATARZYNA MACIEJEWSKA, EWELINA MARCZAK

Janowiec

Wieczerza samotnych

Wigilia to szczególny dzień w roku. Domownicy zasiadają do tradycyjnej wieczerzy, dzielą się opłatkiem, zapalają choinkę, śpiewają kolędy. Nie wszyscy jednak mogą ten wieczór spędzić wśród najbliższych, gdyż ich nie mają, żyją w cichej, szarej samotności, często w niedostatku.

Aby chociaż częściowo oderwać ich od tej przykrej codzienności Miejsko-Gminny Ośrodek Pomocy Społecznej w Janowcu organizuje, już po raz czwarty, wspólną wieczerzę wigilijną dla około 25 osób, gdyż tylu samotnych mieszka w gminie. Organizator pragnie oprócz wieczerzy obdarować wszystkich uczestników podarkami gwiazdkowymi. Ma jednak ograniczone możliwości finansowe i dlatego zwraca się z gorącą prośbą do ludzi dobrej woli, aby wczuwając się w trudną sytuację materialną znacznej większości osób samotnych, nie żałowali pewnych kwot pieniężnych na skromne upominki świąteczne. Pieniądze można wpłacać w kasie Urzędu Miejskiego do 20 grudnia od 8^{00} do 14^{00}. Za życzliwość organizator wszystkim darczyńcom z góry składa serdeczne podziękowanie.

CZESŁAW CZULIŃSKI

Rynarzewo

Mikołajowy festyn

3 grudnia w Rynarzewie odbył się mikołajkowy festyn, w którym wzięło udział około 90 osób. Przeprowadzony został wielobój sportowo-rekreacyjny w trzech grupach wiekowych.

Wśród przedszkolaków zwycięzcami zostali: **Bartosz Stachowiak** (Zamość), **Marcin Urbański** (Rynarzewo), **Krzysztof Kwiatkowski** (Rynarzewo); wśród uczniów szkół podstawowych - **Zbigniew Stępak** (Rynarzewo), **Mateusz Lasik** (Rynarzewo), **Michał Żebrowski** (Rynarzewo); wśród dorosłych - **Wojciech Nowak** (Rynarzewo), **A. Karwecki** i **Teofil Karwecki** (Rynarzewo).

Najmłodszą uczestniczka festynu była czteroletnia **Agata Urbańska** z Rynarzewa. Zebrani gorącymi oklaskami nagrodzili występ zespołu *Belico* z Szubińskiego Domu Kultury, przygotowany przez **Beatę Łukaszewską** i **Lidię Makowiecką**. Imprezę zorganizowali: Ognisko TKKF *Instalator* Bydgoszcz, Wiejski Dom Kultury w Rynarzewie, Szubiński Dom Kultury, Uczniowski Klub Biegacza im. S. Bąka. (rn)

Czynsz za mieszkania

Kcynia przymierza się do 6-7 tysięcy

Jak wynika z informacji udzielonej 6 grudnia przez zastępcę burmistrza Kcyni **Józefa Wojtalaka** do tej pory pobrano 48 wniosków o przyznanie dodatku mieszkaniowego. 11 z nich odpowiada kryteriom, a złożyli je głównie członkowie spółdzielni mieszkaniowej.

Prawdziwego najazdu interesantów Urząd spodziewa się po uchwaleniu stawki za 1 m^2. Z całej gminy i miasta przewiduje się około 1.500 wniosków. Są przymiarki do ustalenia stawki czynszu regulowanego na 6-7 tys. zł za 1 m^2. Być może, że stawka będzie uchwalona jeszcze w tym roku na grudniowej sesji Rady.

- *Jak będzie potem ze ściąganiem czynszu, trudno powiedzieć* - oświadczył zastępca burmistrza. - *Nie będzie zapewne lekko*. Dla przykładu podał, że dziś za samą wodę zaległości w opłatach w gminie Kcynia wynoszą 188 mln zł. (jóm)

Poznajemy Pałuki

BRAMA PAŁUK DO WIELKOPOLSKI

Najpierw było Łekno, licząca dziś kilkuset mieszkańców wioska, do 1888 r. miasto - jedna z najstarszych miejscowości Pałuk i całej Wielkopolski. W połowie dwunastego stulecia Zbylut Pałuka osadził tam cystersów z Niemiec, którzy po spaleniu Łekna w 1383 r., podczas wojny domowej Grzymalitów z Nałęczami, zainteresowali się położoną kilka kilometrów dalej na południowy zachód miejscowością: Wągrowcem.

ROZWÓJ WĄGROWCA

Jeszcze w 1319 r. osadę Prostynia (Prostorzecze) położoną w widłach Wełny i Nielby kupił od właściciela wsi Łęgowo Sędziwoja Wojciechowicza opat klasztoru cystersów łekneńskich Gotszalk.

W ciągu kilkudziesięciu następnych lat osada rozrosła się i w 1381 r. król Ludwik Węgierski nadał jej prawa miejskie. Nazwa Wągrowiec pochodzi od słowa *wągródź* lub *wągroda*, co oznacza przegrodę, groblę, wał chroniący od powodzi.

Dzięki dogodnemu położeniu na nowym szklaku handlowym Poznań - Kcynia - Nakło - Pomorze Gdańskie, Wągrowiec stał się silnym ośrodkiem targowym. Kolejni królowie polscy począwszy od króla Władysława Jagiełły (1393 r.) potwierdzali przywilej urządzania targów i jarmarków.

W 1396 roku cystersi z Łekna przenieśli siedzibę konwentu do Wągrowca, a po wykupieniu wójtostwa w 1451 r. opanowali władzę w mieście do 1793 r. Przynależność miasta do cystersów uzewnętrzniona została w herbie. W czterech polach herbu przedstawiono: w lewym górnym - rękę z mieczem, co oznaczało władzę sądową opata nad miastami; w prawym górnym - postać zakonnika znak przynależności miasta do cystersów; w lewym dolnym - litera "W", czyli inicjał nazwy miasta; w prawym dolnym - topór, herb rodu Pałuków.

Na przełomie XVI/XVII wieku w związku z rozwojem sukiennictwa założono tzw. nowe miasto. W XVII w. Wągrowiec był znaczącym ośrodkiem rzemieślniczym. W 1618 r. działało 150 rzemieślników zorganizowanych w 10 cechach. Wieki XV-XVII to epoka największego rozkwitu miasta i dobrobytu jego mieszkańców.

Od połowy XVII w. liczne wojny, pożary, epidemie przyczyniły się do upadku gospodarczego Wągrowca. W 1746 r. duży pożar strawił ratusz i 30 domostw. W latach 1709-10 wskutek *morowego powietrza* zmarło 600 osób.

W 1793 r. w wyniku II rozbioru Wągrowiec dostał się pod panowanie pruskie. Liczył wtedy 612 mieszkańców i 111 drewnianych domów (trzy razy mniej niż na początku wieku).

Około 1800 r. władze pruskie utworzyły powiat wągrowiecki. W 1835 r. ostatecznie skasowane zostało opactwo cysterskie.

Pod względem gospodarczym XIX w. przyniósł znaczne ożywienie miasta (rolnictwo, handel, rzemiosło). Duże znaczenie miało uzyskanie połączenia kolejowego z Poznaniem, Inowrocławiem i Bydgoszczą. Nastąpiła rozbudowa miasta w kierunku północnym wzdłuż dzisiejszych ulic: Kolejowej i Kościuszki.

Spod panowania pruskiego Wągrowiec oswobodził się samorzutnie 30 grudnia 1918 r. Powstańcy wielkopolscy przepędzili z miasta 150 osobowy batalion Grenzschutzu.

W okresie międzywojennym miasto miało charakter usługowo-handlowy i było powiatowym centrum administracyjnym. Z zakładów przemysłowych wyróżniały się: 3 młyny, tartaki, cegielnie, fabryka przetworów ziemniaczanych. Liczba mieszkańców wzrosła z 6,6 tysięcy (1921 r.) do 8,5 tysiąca (1939 r.).

Okupacja hitlerowska zahamowała rozwój gospodarczy miasta. Kilkuset mieszkańców wywieziono do Generalnej Guberni i na roboty przymusowe do Niemiec.

Po II wojnie światowej, w PRL-u, miasto rozwijało się jako ośrodek rolniczego powiatu w województwie poznańskim. W latach sześćdziesiątych i siedemdziesiątych rozwijał się przemysł metalowy (filia Cegielskiego i ZREMB). Pobudowano duże osiedle mieszkaniowe, utworzono kilka szkół średnich. W 1975 r. w wyniku zmian administracyjnych Wągrowiec wraz z zachodnią częścią Pałuk wszedł w granice województwa pilskiego.

WSPÓŁCZESNY WĄGROWIEC

Liczący dziś 25 tysięcy mieszkańców jest największym miastem Pałuk. Liczba mieszkańców od początku wieku wzrosła pięciokrotnie. Jest to po Pile i Wałczu trzeci ośrodek miejski województwa. Ale nie to jest najważniejsze. Najistotniejszy jest fakt, iż Wągrowiec położony w południowo-zachodnim zakątku regionu jest tym miastem Pałuk, które leży najbliżej Poznania (55 km). Tym sposobem pełni niejako rolę pomostu wiążąc bezpośrednio nasz region z Wielkopolską i jej stolicą Poznaniem. Innymi słowy, jest bramą Pałuk do Wielkopolski. To wpływa korzystnie na rozwój miasta.

Dzisiejszy Wągrowiec przygotowuje się do pełnienia funkcji usługowo-handlowo-administracyjnej dla rolniczego regionu. Jak grzyby po deszczu wyrastają placówki sektora prywatnego. Niezależnie od tego miasto jest nadal znaczącym ośrodkiem przemysłowym. Znajdują się tutaj: Zakłady Metalowe H. Cegielskiego - filia Poznania, Pałucka Fabryka Maszyn i Urządzeń ZREMB, fabryki mebli, dużo zakłady zbożowo-młynarskie i zakłady przemysłu ziemniaczanego. Wysokie jest bezrobocie wynoszące w regionie wągrowieckim kilkanaście tysięcy.

Wągrowiec współczesny to liczący się ośrodek szkolnictwa średniego i ośrodek życia kulturalnego. Centrum stanowi Dom Kultury, a najbardziej znaczącą coroczną imprezą jest *Lato na Pałukach*. W mieście istnieje prężny amatorski ruch śpiewaczy (kilka chórów). Działalność kulturalną inspiruje Towarzystwo Przyjaciół Ziemi Pałuckiej. Wydawane są: *Gazeta Wągrowiecka* i *Głos Wągrowiecki*, a w niedalekim Łeknie *Wiadomości Łekneńskie*.

GŁÓWNE ATUTY

Żadne miasto Pałuk nie ma tak wspaniałych walorów środowiska naturalnego do rekreacji i wypoczynku jak Wągrowiec. W okolicy są liczne jeziora i lasy. Dla ochrony tych zasobów już 10 lat temu pobudowano oczyszczalnię ścieków. Zadbano w Wągrowcu o pas brzegowy Jeziora Durowskiego tworząc piękną promenadę. W strefie brzegowej znajdują się: park, amfiteatr i Ośrodek Sportu i Rekreacji (OSiR). Do OSiR-u należą: hotel, camping, kawiarnia, stołówka, kąpielisko, wypożyczalnia sprzętu wodnego, hala sportowa, sala gimnastyczna, boiska, korty tenisowe, siłownia, gabinety odnowy biologicznej.

Jedną z największych atrakcji turystycznych Wągrowca jest niewątpliwie jedyne w Europie zjawisko hydrograficzne - krzyżowania się rzek Wełny i Nielby. Niebagatelne znaczenie ma położenie miasta na kajakowym szlaku Wełny.

W sąsiedztwie od strony zachodniej położony jest ponad 35-hektarowy rezerwat dąbrowy *Dębina*. 5 kilometrów na północ znajduje się znana miejscowość kąpieliskowa Kobylec, a przy szosie do Kcyni kąpielisko Kaliska nad Jeziorem Rgielskim.

Z obiektów zabytkowych w mieście znajdują się: późnogotycki (XVI w.), kościół farny pw. św. Jakuba; późnobarokowy, odbudowany w latach 1946-62, kościół i klasztor pocysterski; poewangelicki (I połowa XIX wieku), kościół pw. Piotra i Pawła; opatówka z XVIII w., w której znajduje się muzeum regionalne. Ze względu na nowoczesne rozwiązanie architektoniczne na obejrzenie zasługuje nowy kościół pw. św. Wojciecha. Na rogatkach miasta przy szosie do Gniezna zwiedzić można grobowiec Franciszka Łakińskiego - rotmistrza wojsk napoleońskich, natomiast w lesie durowskim przy szosie do Chodzieży, znajduje się grobowiec znanej z patriotyzmu rodziny Kegłów. Z podwągrowieckich miejscowości godne zwiedzenia jest Łekno ze słynnymi wykopaliskami okresu średniowiecznego oraz drewniany kościół w Tarnowie Pałuckim z polichromią z XVII w.

Z Wągrowca pochodzi ks. Jakub Wujek (1541-1597), który jako pierwszy przełożył na język polski Biblię. W latach 1884-1889 mieszkał tu wraz z ojcem pisarz Stanisław Przybyszewski.

Od dwóch lat dużą szansą dla Wągrowca i sąsiedniego Łekna jest utworzenie Europejskiego Szlaku Cysterskiego. Zapewne gospodarny pałucki Wągrowiec i tej szansy nie zaprzepaści.

JÓZEF MAROSZ

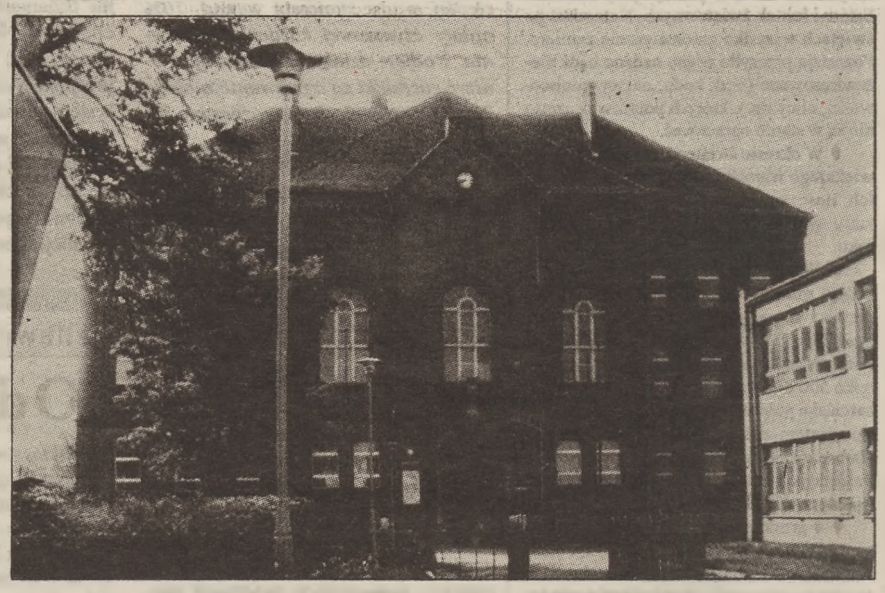
Wągrowieckie liceum im. Powstańców Wielkopolskich. fot. Józef Marosz

Bifurkacja wągrowiecka - skrzyżowanie rzek Wełny i Nielby. Unikalne zjawisko na świecie. fot. Józef Marosz

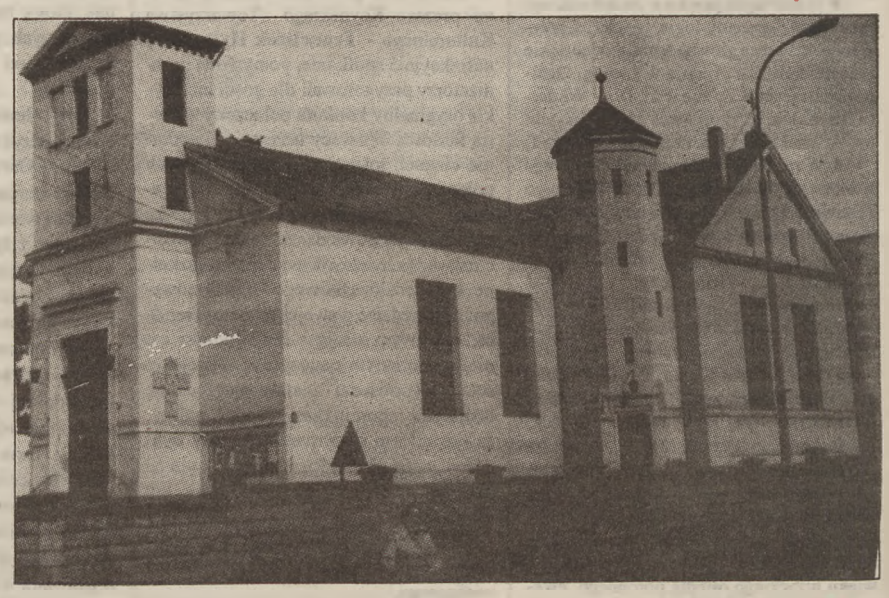
Późnoklasycystyczny (rzadkość w Polsce!) kościół pod wezwaniem apostołów Św. Piotra i Pawła (1835-1837) fot. Józef Marosz

SESJA KRAKOWSKICH LITERATÓW

Pośród listopadowych uroczystości związanych z odzyskaniem przez Polskę w 1918 r. niepodległości warto zwrócić uwagę na sesję literacką zorganizowaną przez Związek Literatów Polskich w Krakowie. Była to sesja poświęcona odbiciu w literaturze i sztuce Krakowa wymarszu I Kompanii Kadrowej ze słynnych Oleandrów. Wymarsz 149 ochotników przed 80 laty pod wodzą **Józefa Piłsudskiego** zainicjował walkę o Polskę, walkę uwieńczoną sukcesem niezwykłym - wskrzeszeniem Państwa Polskiego po 123 latach niewoli.

Przypominam o tym fakcie dlatego, że z ramienia Związku Literatów Polskich organizatorem sesji był pochodzący ze Żnina pisarz, dziennikarz i członek zarządu krakowskiego oddziału ZLP **Konrad Strzelewicz**, syn powstańca wielkopolskiego. Sesja udała się nad podziw, odbyła się w historycznej siedzibie Związku Legionistów Polskich przy ul. Oleandry, przy Błoniach, naprzeciw Kopca Kościuszki. Sesji towarzyszyła wystawa unikatowych wydawnictw z tamtej epoki, wypożyczonych przez Bibliotekę Publiczną w Krakowie. Atrakcję wystawy stanowiły również eksponaty żołnierskie - lornetki legionistów, manierki, szable oficerskie, plecak, nierepetierowy karabin Werndla z bagnetem i inne - wszystkie autentyczne, z muzealnymi metryczkami, wypożyczone przez Fundację im. T. Kościuszki.

Burzliwymi oklaskami przywitano skierowany na ręce prowadzącego obrady Konrada Strzelewicza list córek Marszałka, Wandy i Jadwigi (Jagódki) Piłsudskich z życzeniami powodzenia obrad. Interesujące referaty wygłosili: o poezji legionowej, żołnierskiej - dr **J. Kajtoch** z Uniwesytetu Jagiellońskiego, o prozie - prof. dr hab. **W. Wójcik** z Uniwersytetu Śląskiego w Katowicach. Sesja była wydarzeniem kulturalnym, odnotowanym przez prasę, radio i telewizję.

STANISŁAW KASZYŃSKI

DZIESIĘCIOLECIE KLUBU ASTER Z ROGOWA

Inicjatorami założenia klubu byli ówczesny kierownik Domu Kultury w Rogowie **Remigiusz Ostrowski** oraz nauczycielka miejscowej szkoły podstawowej **Weronika Kaczmarek**. Jak to zwykle bywa, pracy w grupie uczono się powoli, a dobra wola i ogromne zaangażowanie sprawiły, że po dziesięciu latach można pochwalić się dyplomami, nagrodami oraz piękną kroniką prowadzoną pieczołowicie od pierwszego dnia powstania klubu.

Na wieczorku zorganizowanym pod koniec listopada dla uczczenia jubileuszu śpiewał chór składający się z utalentowanych muzycznie seniorek. Śpiewającymi paniami dyryguje emerytowany pedagog **Tadeusz Świtała**.

Najstarsza seniorka - Dobromira Jasińska z Łucją Nawrot

Ponieważ członkinie klubu *Aster* nigdy nie bawią się w swoim gronie i na comiesięcznych spotkaniach zawsze goszczą w Rogowie kolegów z innych miejscowości, tak było i w dniu jubileuszu. Dzielono radość z Klubem Seniora z Łabiszyna i śpiewającą *Wesołą Ósemką* z Domu Opieki z Podobowic.

Na początku spotkania krótkie sprawozdanie z działalności organizacji przedstawiła jej obecna przewodnicząca **Janina Nowakowska**.

Minutą ciszy uczczono zmarłych seniorów, tj. państwa **Wieczorków**, **Kazimierę Grząślewicz**, **Zofię Kropidłowską**, **Helenę Nowak**, **Władysławę Szymańską** oraz **Tadeusza Zamiara**, **Mikulskiego**, **Perka** i **Mikołaja Jakuska**.

Po części oficjalnej czas umilał chór *Aster*, który po chwili został zastąpiony zespołem z Łabiszyna. Na końcu wszystkich rozbawiła *Wesoła Ósemka* z Podobowic.

Po śpiewach przyszedł czas na posiłek, po czym rozpoczęły się pląsy. Dopiero wtedy ujawniła się prawdziwa radość życia seniorów. Tańczono nieustannie do późnych godzin wieczornych. Pełni podziwu dla wigoru starszych ludzi byli zaproszeni goście: sekretarz gminy **Weronika Wrzesińska**, skarbnik **Barbara Nowak**, sołtys **Stanisław Petrykowski**, którzy również bawili się ze wszystkimi.

Muszę jednak przyznać, że seniorki z Łabiszyna z żalem mówiły o braku pomocy władz dla klubu. O wszystko trzeba zadbać samemu, co w tych trudnych czasach jest bardzo uciążliwe i ogranicza możliwości, tym bardziej, że w tej biednej gminie brak jest też sponsorów.

MARIA WARDA

PROGRAM OBCHODÓW 700-LECIA JANOWCA

Rada Miejska Janowca zatwierdziła przygotowany przez Komitet Obchodów 700-lecia i specjalną komisję program obchodów jubileuszu miasta przypadającego na 1995 rok.

Źródła historyczne podają, że książę wielkopolski Przemysław II nadał w 1295 roku przywilej lokacyjny ówczesnej osadzie zwanej Janowy Młyn. Odnośny dokument nie zachował się i nie wiadomo, czy Janowy Młyn otrzymał prawa miejskie czy prawa wsi czynszowej.

Przygotowania do obchodów jubileuszu trwały cztery lata. Zaowocowały one wydaniem monografii miasta i pamiątkowego medalu. Rozpoczęcie obchodów nastąpi w noc sylwestrową, kiedy na placu Wolności przy sztucznych ogniach i innej iluminacji zbiorą się uczestnicy balów sylwestrowych, aby godnie powitać rok 700-lecia miasta.

W styczniu 1995 r. przewidziana jest uroczysta sesja Rady Miejskiej. Główne imprezy odbywać się będą w maju, a kulminacyjnym punktem obchodów będzie odprawiona 21 maja na placu Wolności koncelebrowana msza święta z udziałem honorowego członka Komitetu Obchodów, metropolity gnieźnieńskiego, księdza arcybiskupa **Henryka Muszyńskiego**. W tym dniu obecny też będzie wojewoda bydgoski **Wiesław Olszewski**, członek honorowy Komitetu Obchodów. W godzinach popołudniowych odbędzie się główna akademia i koncert 700-lecia. Wcześniej, bo 13 i 14 maja trwać będą II Ogólnopolskie Targi Rolne, a od 18 do 26 maja - Dni Janowca, w czasie których odbędzie się szereg imprez kulturalno-sportowych.

3 września to dożynki. Kalendarz przewiduje też wiele innych ciekawych imprez, o których postaramy się informować na bieżąco. Od stycznia do września trwać będzie konkurs na najładniejsze otoczenie domu.

Zakończenie-podsumowanie obchodów nastąpi w grudniu na uroczystej sesji Rady Miejskiej.

CZESŁAW CZULIŃSKI

KRZYSZTOF KRAWCZYK SHOW

Agencja Impresaryjno-Reklamowa *Music Shop* i Żniński Dom Kultury zapraszają serdecznie na koncert **Krzysztofa Krawczyka**. *Pamiętam ciebie z tamtych lat* - to tytuł, jakim autorzy opatrzyli występ *Grupy Rodzinnej Krzysztofa*, pod kierownictwem **Mirosława Mazura**. Obok gwiazdy wystąpią także **Ewa Trelko-Krawczyk** (voc.), **Monika Grajewska** (voc.) i **Jacek Mielcarek** (sax. voc.).

Główny bohater wieczoru to oczywiście członek dawnej, wspaniałej grupy *Trubadurzy*, cieszącej się w latach sześćdziesiątych ogromną popularnością. Lata późniejsze to kariera solowa. Przeboje radiowe, hity na listach przebojów, koncerty, festiwale, płyty, wyjazd i praca w USA, to tylko główne punkty życiorysu artysty.

Na koncercie usłyszymy stare, dobre piosenki, pewnie także nowości. Jedna z tych ostatnich pojawiła się ostatnio w programie *Wieczór z Alicją*.

Koncert odbędzie się 18 grudnia (a nie 17!) 1994 r. o godz. 18^{00}, w sali widowiskowej ŻDK. Bilety (100.000 zł) już do nabycia. (md)

PRZYBYWA CZYTELNIKÓW

Biblioteka Publiczna Miasta i Gminy Barcin w nowej siedzibie - przy ul. Lotników 13 - przyciąga czytelników. Codziennie około 60 osób wypożycza 200 książek. Dorośli chętnie korzystają z księgozbioru, do którego po raz pierwszy mają bezpośredni dostęp. Często pracują w wygodnej czytelni. Pod koniec 1993 r. do biblioteki należało 745 dorosłych, teraz jest ich już 960.

W niedalekiej przyszłości zwiększy się również liczba dzieci korzystających z biblioteki. Zaplanowano przeprowadzkę oddziału dla dzieci z ul. Wyzwolenia na ul. Lotników 13. Podobnie jak starsi, młodzi czytelnicy będą mogli sami wyszukiwać interesujące pozycje i korzystać z fachowych wskazówek pracowników placówki. Także dla nich powstanie czytelnia.

RYSZARD NOWICKI

W nowej wypożyczalni *fot. Wiesław Szafraniak*

Gazeta Pomorska w Żninie

CZAS NA ZMIANY

Wizytę w Żninie redaktorzy *Gazety Pomorskiej* zapowiedzieli już na kilka dni wcześniej. W stolicy Pałuk zjawili się 1 grudnia, by w sali Żnińskiego Domu Kultury spotkać się z czytelnikami. Wcześniej dyżur pełnił radca prawny gazety, który udzielał bezpłatnych porad dla mieszkańców Żnina. Na spotkanie przybyli najbardziej zagorzali czytelnicy, zainteresowani pracą gazety, ci którzy oczekują zmian. A te ponoć będą.

Na spotkanie przyjechał zastępca redaktora naczelnego **Ryszard Buczek**, był także przedstawiciel żnińskiego oddziału gazety - **Stanisław Czabański**. Pozostali, to m.in. **Piotr Gąsiorowski**, **Zbigniew Politowski**, **Wojciech Wieszok**.

Głównym tematem rozmów były zmiany przewidywane w gazecie. Za kilka miesięcy, kupimy *Pomorską* w nowym, mniejszym formacie. Pojawią się cztery dodatkowe kolory, lepszy druk i papier. Redakcja planuje zamieszczanie lokalnych składek, na wzór tych, jakie drukuje *Wyborcza*.

Czytelnicy opowiedzieli się za częstszymi, ale mniejszymi podwyżkami cen.

Dziennikarze mówili o pozytywnej roli, jaką w Żninie spełniają *Pałuki*. Dostarczają one dokładniejszych informacji na temat wydarzeń lokalnych, które z braku miejsca nie pojawiają się w *Pomorskiej*. *Pałuki* to nie konkurencja dla *Pomorskiej*, gdyż gazety mają inne profile.

Koniec spotkania to niespodzianka od redakcji *Gazety Pomorskiej*, niespodzianka w postaci albumów z pracami **Jolanty Młodeckiej** dla tych, którzy najczęściej zabierali głos.

Miałem w ręku projekt nowej *Gazety Pomorskiej*. Będzie lepsza i przyjemniejsza. Czekam z niecierpliwością.

MARCIN DOBIES

BARCIŃSKI DUCHOWNY

Wertując rocznik 1922 *Przewodnika Katolickiego* (nr 29 z 16 lipca 1922 r.) napotkałem na ciekawą informację dotyczącą Barcina.

Otóż 11 lipca 1922 r. 25-lecie kapłaństwa obchodził ks. proboszcz **Matyaszczyk**. W 1899 r. władza duchowna powierzyła mu parafię barcińską, gdzie zastał kościółek drewniany. Rozpoczął budowę kościoła murowanego, organistówki i salki parafialnej. Pracował też dla sprawy narodowej. W 1902 r. podczas wyborów do parlamentu niemieckiego pełnił funkcję sekretarza Komitetu Wyborczego. Dzięki m.in. jego olbrzymiej pracy agitacyjnej okręg wyborczy Szubin-Wyrzysk wysłał do parlamentu niemieckiego pierwszego posła Polaka. W dziesięć lat później ten sam okręg wyborczy w czasie zaciętej walki wyborczej wykazał najwyższy procent głosujących w całej Rzeszy niemieckiej.

Jako uczeń nieodżałowanej pamięci księdza prałata **Wawrzyniaka** ksiądz Matyaszczyk był długoletnim sekretarzem Towarzystwa Rolniczego, członkiem Zarządu Banku Ludowego, założycielem spółdzielni *Rolnik*. Z inspiracji księdza arcybiskupa **Stablewskiego** utworzył w Barcinie Towarzystwo Robotników Katolickich.

Barcin za jego proboszczowania, tak pod względem religijnym jak i narodowo-społecznym, stał się ciekawszym miastem. Mimo ciężkiej choroby oczu do końca życia był aktywnym społecznikiem.

JÓZEF MAROSZ

PROGRAM TELEWIZYJNY 9.12–15.12

PIĄTEK 9.12

PROGRAM I

6.00 Kawa czy herbata?
8.00 "Moda na sukces" – serial
8.30 Dla dzieci: Ciuchcia
8.55 Gimnastyka
9.00 Wiadomości
9.10 Mama i ja
9.25 Domowe przedszkole – Przedszkolny koncert życzeń
10.00 "Młodzi jeźdźcy" – serial USA
10.45 Muzyczna Jedynka
11.00 Szkoła dla rodziców
11.15 Uszyj to sama
11.30 Z Polski rodem (powt.)
12.00 Wiadomości
12.10 Agrobiznes
12.15 Telewizja Edukacyjna:
12.15 Magazyn Notowań: Farma 100 akrów
12.45 Jaka szkoła?
12.50 Co kraj, to obyczaj – Jak karnawał, to karnawał
13.05 Kto ty jesteś? Jacy jesteśmy?
13.20 Odkryć siebie, czyli dusza pod mikroskopem
13.40 Jak ja to lubię!
13.50 Gabinet strachu
14.10 Jeśli nie Oxford, to co?
14.25 "Biznes po amerykańsku" – serial dok. prod. USA
15.00 Party-tura
15.30 Mistrzostwa Świata w 10. Tańcach – Bielefeld'94
15.55 Muzyczna Jedynka
16.00 "Moda na sukces" – serial
16.25 Dla dzieci: Ciuchcia
17.00 Teleexpress
17.20 Tata, a Marcin powiedział... – Brzemię odpowiedzialności
17.30 Goniec – tygodnik kulturalny
17.40 Test – magazyn konsumenta
18.05 Randka w ciemno
18.50 Zulu Gula, Miedziana 13
19.00 Wieczorynka
19.30 Wiadomości
20.10 "Zmiana pór roku" – dramat obycz. prod. USA
21.55 Puls dnia
22.25 Sprawa dla reportera
23.00 Wiadomości
23.15 Dziś w Senacie
23.25 Pojedynek miesiąca
23.55 "Główny podejrzany" (1/2) – krym. film prod. ang.
1.40 Mistrzostwa Świata w 10. Tańcach – Bielefeld'94
2.10 Zakończenie programu

PROGRAM II

7.00 Panorama
7.10 Sport telegram
7.20 Gość poranny
7.30 Nauka języka angielskiego
7.40 Dwójka o poranku
8.00 Zbliżenia i przegląd prasy
8.10 Dzwonek na przerwę – program dla dzieci ze szkół podstawowych
8.30 "Zbójnicy króla" – serial
9.00 Świat kobiet
9.30 "Tajemnica orchidei" – film dok.
10.00 "Batman" – serial anim. USA
10.30 "Złoty rower, czyli posłuchaj i zaśnij" – koncert (powt.)
11.00 "Pocałunki" Marii Pawlikowskiej-Jasnorzewskiej
11.40 "Mnie nie jest wszystko jedno" (powt.)
12.35 Reporterzy 2. przedstawiają
13.00 Panorama
13.20 "Aladyn" – musical prod. USA
14.30 Clipol
15.00 "Batman" – serial anim. USA
15.30 Studio sport – koszykówka zawodowa NBA
16.30 "Od dziewiątej do piątej" – serial
17.00 "Królestwo dla Belmonda" – film dok.
17.20 Kalejdoskop
18.00 Panorama
18.10 Zbliżenia
18.30 "Kontra" (2): O oszustwach bankowych – prog. kabaretowy
19.00 Jeden z dziesięciu – teleturniej
19.35 La la mi do...
20.00 Wydarzenie stulecia
21.00 Panorama
21.30 Wiadomości Wielkiej Orkiestry Świątecznej Pomocy
21.35 Poradnia pozamałżeńska
22.05 "Gry na drodze" – film austral.
23.35 Brzóska Show
24.00 Panorama
0.05 Sport telegram
0.15 "Wampir" – musical ang. (1992)
1.55 Zakończenie programu

POLSAT

8.00 "Jonny Quest" –
8.30 Szczęśliwy rzut – teleturniej
9.00 "Sąsiedzi" – serial australijski
9.30 "Skrzydła" – serial USA
10.00 "Więźniarki" – serial
11.00 "Co mój mąż robi w nocy" – film polski (1934), reż. Michał Wyszyński
12.30 "Adam – 12" – serial USA
13.30 Tylko dla dam
14.00 Gillette World Sport Special
14.30 Program publicystyczny
15.00 "Statek miłości" – serial
16.00 Pamiętnik nastolatki – mag. młodzieżowy
16.30 Informacje
16.45 Gramy! – muzyka w TV Polsat
16.55 "Pac Man" – serial anim.
17.25 Szczęśliwy rzut – teleturniej
17.55 "Sąsiedzi" – serial austral.
18.30 Informacje
19.00 "Telewizja 101" – serial
20.00 "Prawo Burke'a" – serial USA
21.00 "Brygada Acapulco" – serial USA
22.00 Informacje
22.25 Gramy! – muzyka w TV Polsat
22.30 "Laleczka Chucky III" – film prod. USA
0.15 Pożegnanie

SOBOTA 10.12

PROGRAM I

7.00 Z Polski
7.10 Eko echo
7.25 Wszystko o działce i ogrodzie
7.50 Agrolinia
8.30 Sportowa apteka
8.55 Program dnia
9.00 Wiadomości
9.10 Ziarno
9.35 Dla dzieci i młodzieży: 5–10–15
10.35 "Niezwykły przyjaciel" – serial ang. dla młodzieży
11.00 "Królowa słoni" (1/2) – serial dok. prod. USA
11.50 Swojskie klimaty
12.00 Wiadomości
12.10 Swojskie klimaty
12.55 Zwierzęta świata – "Aksamitne pazury" – serial dok. ang.
13.30 Walt Disney przedstawia: "Goofy i inni", "Zorro"
14.50 Swojskie klimaty
16.00 Kraj – magazyn regionalnych oddziałów TVP S.A.
16.30 "Spółka rodzinna" – serial prod. polskiej
17.00 Teleexpress
17.25 MdM
17.50 Minivideofashion
18.10 "Beverly Hills, 90210" – serial USA
19.00 Małe wiadomości DD
19.10 Wieczorynka – "Strażak Sam"
19.30 Wiadomości
20.10 "Sokół i koka" – dramat sensacyjny prod. USA
22.25 Varius Manx – teledyski
22.55 Kabaret Olgi Lipińskiej
23.40 Wiadomości
23.50 Sportowa sobota
0.10 "Główny podejrzany" (2-ost.) – film fab. prod. ang.
1.55 "Gliniarze i złodzieje" – film. fab. prod. USA
3.25 Muzyczna Jedynka nocą
4.00 Zakończenie programu

PROGRAM II

7.00 Panorama
7.10 Dedykacje – Chopin dla Marii Wodzińskiej
7.30 Tacy sami
7.50 Lekcja języka migowego
8.00 Wspólnota w kulturze
8.30 "Lis Leon" – serial anim.
9.00 Pod koszem – magazyn koszykarski
9.30 "Droga" – program religijny
10.00 Armie świata – reportaż
10.30 Animals
11.00 Ulica Sezamkowa
12.00 Akademia Filmu Polskiego: "Trzeba zabić tę miłość" (1972 r.)
14.00 Szkoła kłamców – Janusz Korwin-Mikke
14.30 "Życie obok nas": "Widziane z bliska" – "Jak to zrobiono" – serial

Specjalista położnictwa i chorób kobiecych
Lek. med. Jerzy Koźma
przyjmuje we wtorki i piątki od 15[30] - 18[00],
Żnin, ul. Kościuszki 20

15.00 Apetyt na zdrowie
15.40 Program artystyczny
16.00 "Wszystko, tylko nie miłość" – serial USA
16.30 Familiada – teleturniej
17.00 "No i jak tu nie śpiewać" – koncert piosenki Jerzego Wasowskiego
17.55 Losowanie gier liczbowych Totalizatora Sportowego
18.00 Panorama
18.10 Zbliżenia – magazyn informacyjny
18.30 7 dni świat
19.00 Gra – teleturniej
19.35 Róbta, co chceta
20.00 Nagroda Europy (1)
21.00 Panorama
21.30 Słowo na niedzielę
21.35 Nagroda Europy (2)
22.25 Czarne legendy Dzikiego Zachodu: "Powrót Franka Jamesa" – western prod. USA
24.00 Panorama
0.05 Voo-Voo i przyjaciele – koncert
1.15 Zakończenie programu

POLSAT

8.30 "Pac Man" – serial anim.
9.00 "Sąsiedzi" – obycz. serial australijski
9.30 Fashion TV
10.00 "Telewizja 101" – serial USA
11.00 "Brygada Acapulco" – serial USA
12.00 "Dom Frankensteina" – film USA (1944)
13.20 Oscar – mag. filmowy
13.50 Charlie Chaplin
14.30 4 × 4 Magazyn motoryzacyjny dla dużych i małych
15.00 "Płonące drzewa Thiki" – serial ang.
16.00 "Prawo Burke'a" – serial USA
17.00 Rajska plaża – serial
17.30 "Banana split" – serial anim. dla dzieci
18.00 "He-Man" – serial anim.
18.30 Informacje
19.00 "Lincoln" – miniserial USA
20.00 "Wyspy na Golfstromie" – film USA (1977)
22.00 "Najlepszy z najlepszych" – film USA (1992)
23.50 Pink Floyd – Pompeye koncert rockowy
1.15 Link Journal
1.45 Pożegnanie

NIEDZIELA 11.12

PROGRAM I

7.00 Rolnictwo na świecie – Belgia (1)
7.15 Daleko i blisko
7.30 Tydzień
8.00 Notowania
8.30 Niedzielny poranek filmowy: "Bąblandia", "Mały magazyn naukowy", "Różowa pantera"
8.55 Prawa dziecka
9.05 Teleranek
9.30 Rodzina, ach rodzina
10.10 "Niebezpieczna zatoka" – serial kanad.
10.30 "Skrzydełka" – widowisko dla dzieci
11.00 Wiadomości
11.10 Z kamerą wśród zwierząt
11.25 Kwant oraz Encyklopedia Galactica
11.45 Koncert życzeń
12.20 Koncert Galowy Unicefu z okazji Międzynarodowego Dnia Dziecka w Radiu i Telewizji (1)
13.15 Pieprz i wanilia – Europa znana i nieznana: Szwajcaria – fontanna Europy
13.55 W starym kinie: "Don Camillo prałatem" – film fab. prod. włoskiej (1961)
15.05 Antena
15.30 Rozmowy kanciastego stołu
16.00 Konkurs abonentów
16.40 Nie ma się z czego śmiać
17.00 Teleexpress
17.25 Śmiechu warte
18.00 "Doktor Quinn" – serial USA
19.00 Wieczorynka: "Gumisie"
19.30 Wiadomości
20.10 "To co najlepsze" (2) – serial prod. USA
21.05 Sportowa niedziela
21.30 "Hollywoodzcy czarodzieje" – "Wschodnie sztuki walki" – film dok. USA
21.50 Racja stanu – program publicystyczny
22.20 Wieczór z Alicją
23.15 "Zbieg z Alcatraz" – film sensacyjny prod. USA (1967)
1.00 Wokół wielkiej sceny
1.45 Zakończenie programu

PROGRAM II

7.00 Echa tygodnia
7.30 Film dla niesłyszących: "To, co najlepsze" (2) – serial
8.20 Słowo na niedzielę
8.35 Dziecięce losy – "Oca z Filipin"
9.00 Sportowe remanenty – magazyn sportowy
10.00 Śpiewam dla serca – June Anderson w Polsce
10.45 Dziecięce losy – "Hassen z Nigru"
11.00 Godzina z Hanną-Barberą
12.00 "Lucky Luke" – serial
13.15 Dziecięce losy – "Chłopiec"
13.30 Podanie o przyszłość – Aleksander Rozenfeld
14.00 "Podróże w czasie i przestrzeni" – serial dok.
14.50 "Pan Magoo" (1/132) – serial
15.00 Robert Schumann – "Karnawał zwierząt"
16.00 "Jest jak jest" – serial
16.30 Familiada – teleturniej
17.00 Dziecięce losy – "Carmelo z Kolumbii"
17.10 Zrób to z OT.TO (2)
17.50 Dziecięce losy – "Dzieciństwo sztuki"
18.00 Wydarzenie tygodnia
18.25 Dystans – magazyn sportowy
18.50 Filmowy przegląd tygodnia – podsumowanie wydarzeń w regionie
19.00 Gra – teleturniej
19.35 "Przygody Animków" – serial
20.00 Godzina szczerości – Józef Oleksy
20.50 Wiadomości Wielkiej Orkiestry Świątecznej Pomocy
21.00 Panorama
21.30 Loch Camelot – kabaret (cz. 1)
22.25 "Hebe zaprzęga pawie" (1) – serial prod. USA (1993)
23.15 Dziecięce losy – "Luba"
23.30 Teatr Sensacji: premiera Philip Broadley "Szatańska gra"
0.30 Panorama
0.35 Al Di Meola – koncert, cz. 2
1.35 Zakończenie programu

PAŁUKI ZAWSZE Z TOBĄ!

POLSAT

8.00 "Dom Frankensteina" – film USA
9.30 Charlie Chaplin
10.00 Koncert rockowy
11.00 "Płonące drzewa Thiki" – serial ang.
12.00 "Inna" – film polski (1976)
13.30 Gramy! – muzyka w TV Polsat
14.00 Jesteśmy – prog. red. katolickiej
14.30 Fashion TV
15.00 Świat według dziecka – program rozrywkowy
16.00 "Wyspy na Golfstromie" – film USA
18.00 "Rajska plaża" – serial USA dla młodzieży
18.30 Informacje
19.00 "Lincoln" – miniserial USA
20.00 "Robocop" – serial USA
21.00 "Wspomnienia z Brighton Beach" – film USA
23.00 4 × 4 Magazyn motoryzacyjny
23.30 Antena 2
24.00 Koncert rockowy
1.00 Pożegnanie

PONIEDZIAŁEK 12.12

PROGRAM I

6.00 Kawa czy herbata?
8.00 "Moda na sukces" – serial USA
8.30 Dźwiękogra
8.45 Gimnastyka
8.50 "Reksio" – film anim.
9.00 Wiadomości
9.10 Mama i ja
9.25 Domowe przedszkole
9.50 My i nasze dzieci
10.05 "Doktor Quinn" (powt.)
10.55 Muzyczna Jedynka
11.00 Przyjemne z pożytecznym
11.30 Panie na planie
12.00 Wiadomości
12.10 Agrobiznes
12.15 Telewizja Edukacyjna:
12.15 Magazyn Notowań: Wigilijne ryby
12.40 Szkoły w Europie
12.40 Blok ekologiczny TE:
13.05 Zielonym do góry
13.25 "Zemsta czerwonoskórych, czyli zaczęło się w Ameryce"
13.45 I ciało i duch – Oko nigdy nie śpi
14.10 Krajobraz z cisem
14.20 Ekologia – wybór przyszłości
14.30 Jak to robią w Los Angeles?
15.00 Potop popu
15.30 Dla młodych widzów: Alternativi
15.55 Muzyczna Jedynka – Gorąca dziesiątka
16.00 "Moda na sukces" – serial
16.25 Gimnastyka umysłu, czyli jak uczyć się szybciej (6)
16.35 Baw się z nami
17.00 Teleexpress
17.20 Forum
18.10 "Latający cyrk Monty Pythona" – serial
18.40 Historia TVP
19.00 Wieczorynka
19.30 Wiadomości
20.15 Teatr Telewizji: Neil Simon "Rozdział drugi"
21.55 Puls dnia
22.10 Tydzień prezydenta
23.00 Wiadomości
23.25 MdM – prog. rozrywkowy
23.20 Mistrzowie kina: Nikita Michałkow "Niedokończony utwór na pianolę" – ros. film fab.
1.15 Przeboje Bogusława Kaczyńskiego
2.05 Zakończenie programu

PROGRAM II

7.00 Panorama
7.10 Sport telegram
7.20 Gość poranny
7.30 Nauka języka angielskiego
7.40 Dwójka o poranku
8.00 Zbliżenia i przegląd prasy
8.10 "Nie załamuj rąk" – program dla bezrobotnych
8.30 "Sherlock Holmes i doktor Watson" – serial
9.00 Świat kobiet
9.30 "W górach świata" – serial
10.00 "Wojownicze żółwie Ninja"
10.30 Familiada – teleturniej (powt.)
11.00 Reportaż
11.45 "Magdalena Abakanowicz – wracanie do siebie" (powt.)
12.50 Krakowskie legendy – Bractwo Kurkowe
13.00 Panorama
13.20 "Czarodziej z ulicy Wiązów"
14.10 Clipol
15.00 "Wojownicze żółwie Ninja"
15.30 7 dni polskiego sportu
16.00 Polska Kronika Filmowa
16.10 Ojczyzna – polszczyzna
16.30 Twarze teatru po 20. latach – Zofia Walkiewicz
17.00 "Potwór – portret Stalina" (5) – "Wieś w jarzmie kolektywizacji" – serial dok. prod. fr.
18.00 Panorama
18.10 Zbliżenia
18.30 Magazyn interwencyjny pod red. Ewy Lewandowskiej
18.45 Moja mała ojczyzna – program Alicji Klopotek
19.00 Koło fortuny – teleturniej
19.35 "Księżniczka zaklęta w żabę"
20.00 "Przystanek Alaska" – serial USA
21.00 Panorama
21.30 Wiadomości Wielkiej Orkiestry Świątecznej Pomocy
21.35 Bestsellery Dwójki: "Duet Franka Sinatry" – film dok.
22.35 Stanisław Jerzy Lec
23.25 Wołanie o pomoc?
0.05 Panorama
0.10 Sport telegram
0.20 The King's Singer – koncert
1.20 Zakończenie programu

POLSAT

8.00 "Banana split" – serial ang.
8.30 Szczęśliwy rzut – teleturniej
9.00 Lincoln – miniserial USA
10.55 "Rajska plaża" – serial
11.25 "Robocop" – serial USA
12.20 "Wspomnienia z Brighton" – film USA
14.15 Kurs języka angielskiego
14.30 "Zofia" – film polski (1976)
16.00 Twój lekarz – mag. medyczny
16.30 Informacje
16.45 Gramy! – muzyka w TV Polsat
16.55 "Miś Paddington" – serial
17.25 Szczęśliwy rzut
17.55 "Sąsiedzi" – serial australijski
18.30 Informacje

Ginekolog - Położnik
lek. med. Grażyna Gmerek
przyjmuje Żnin, ul. Ogrodowa 34
poniedziałek, czwartek od 16[00] - 18[00], tel. 22-372
Rejestracja codziennie tel. 22-770

19.00 "Adam-12" – serial krym.
20.00 "W pogoni za złodziejem" – film USA (1985) lub "Rok 1996" – film USA (1992)
22.00 Informacje
22.25 Gramy! – muzyka w TV Polsat
22.30 "Szpital miejski" – serial obycz. USA
23.30 Talia gwiazd
24.00 Po godzinach – program rozrywkowy
0.30 Pożegnanie

WTOREK 13.12

PROGRAM I

6.00 Kawa czy herbata?
8.00 "Pierwsze pocałunki" – serial fr.
8.30 Dla dzieci: Tik-Tak
8.55 Gimnastyka
9.00 Wiadomości
9.10 Mama i ja
9.25 Domowe przedszkole
9.50 Porozmawiajmy o dzieciach
9.55 "Muzzy Comes Back"
10.00 "Catwalk" (8) – serial USA
10.45 Portret europejski
10.55 Muzyczna Jedynka
11.00 Giełda pracy, giełda szans
11.20 Zaproszenie do stołu
11.30 Klub Samotnych Serc
11.50 Prawnik domowy
12.00 Wiadomości
12.10 Agrobiznes
12.15 Telewizja Edukacyjna – Magazyn Notowań
12.45 Przybysze z Matplanety – Lot na planetę Duet
13.15 Kuchnia – Fermentacja
13.30 Telekomputer
13.50 Bałtyckie technologie
14.05 Z lamusa techniki – Droga do podziemnych skarbów
14.20 "Maszyna marzeń" – serial dok.
14.45 W świecie nauki
15.00 Muzyczna Jedynka
15.30 Dla młodych widzów: Sami o sobie
16.00 "Pierwsze pocałunki" – serial fr.
16.25 Dla dzieci: Tik-Tak
17.00 Teleexpress
17.20 Aria ze śmiechem
17.40 Klinika zdrowego człowieka – O przeszczepach szpiku u dzieci
18.05 "Simpsonowie" – serial
18.30 Rewizja nadzwyczajna – Kto zabił Nowotkę? (2)
19.00 Wieczorynka
19.30 Wiadomości
20.10 "Fucha" – film fab. prod. ang.
21.50 Puls dnia
22.05 Sejmograf
22.30 Listy o gospodarce
23.00 Wiadomości
23.20 "Górnicy z kopalni «Wujek»" – film dok. W. Patlewicza
0.15 Sztuka niesztuka
0.35 Tani program o poezji – Krzysztof Koehler
0.40 Korzenie
1.05 Muzyczna Jedynka
1.35 Zakończenie programu

PROGRAM II

7.00 Panorama
7.10 Sport telegram
7.20 Gość poranny
7.30 Nauka języka angielskiego
7.40 Dwójka o poranku
8.00 Zbliżenia i przegląd prasy
8.10 Magazyn domowy
8.30 "Sherlock Holmes i doktor Watson"
9.00 Świat kobiet
9.30 "Hollywoodzki Babilon" – serial
10.00 "Przygody Blacky'ego" – serial
10.30 Familiada – teleturniej (powt.)
11.00 Spotkanie z Cz. Miłoszem
11.40 Muzyka moja miłość – Krystyna Zachwatowicz
12.40 Mój mały świat
13.00 Panorama
13.20 "Zakazana miłość" – serial
14.05 Clipol
15.00 "Przygody Blacky'ego"
15.30 Gwiazdozbiór polskiego sportu
16.00 Legenda o J. Wiśniewskim
16.30 Tęsknoty i marzenia
17.00 Magazyn przechodnia
17.10 W cieniu Kremla
17.30 Krakowskie legendy
17.40 W okolice Stwórcy
18.00 Panorama
18.10 Zbliżenia – magazyn informacyjny
18.30 Regionalne wydarzenie tygodnia
18.40 Mały, większy – magazyn gospodarczy
19.05 Koło fortuny
19.35 "Hrabia Kaczula" – serial anim.
20.00 Pytania o Polskę
21.00 Panorama
21.30 Pogotowie ekologiczne Dwójki
21.40 Reporterzy Dwójki przedstawiają
22.00 "Czekanie na światło" – film prod. USA
23.35 Redaktorzy podziemia
24.00 Panorama
0.05 Sport telegram
0.15 "Znajomi z przeszłości" – ros. film fab. (1991)
1.55 Zakończenie programu

POLSAT

8.00 "Miś Paddington" – serial
8.30 Szczęśliwy rzut
9.00 "Sąsiedzi" – serial
9.30 W drodze – prog. red. katolickiej
10.00 "Szpital miejski" – serial
11.00 "Rajska plaża" – serial USA dla młodzieży
11.30 "Zofia" – film polski
13.15 Kurs języka angielskiego
13.30 "Pamiętnik nastolatki" – magazyn młodzieżowy
14.00 "Inna" – film polski
15.30 Prosto z Hollywood
16.00 Tylko dla dam
16.30 Informacje
16.45 Gramy! – muzyka w TV Polsat
16.55 "Alwin i wiewiórki" – serial anim. dla dzieci
17.25 Szczęśliwy rzut
17.55 "Sąsiedzi" – serial
18.30 Informacje
19.00 Plus minus
19.15 "Skrzydła" – serial USA
19.45 Plus minus
20.00 "Sekrety" – serial USA
21.00 Na każdy temat – talk show
22.00 Informacje
22.25 Gramy! – muzyka w TV Polsat
22.30 Ice speedway – wyścigi motocyklowe na lodzie
23.30 Kuba Szyliński zaprasza
24.00 Twój lekarz – mag. medyczny
0.30 Pożegnanie

ŚRODA 14.12

PROGRAM I

6.00 Kawa czy herbata?
8.00 "Moda na sukces" – serial
8.30 Muzyczna skakanka z gwiazdą
8.45 Gimnastyka
8.50 "Reksio" – serial animowany
9.00 Wiadomości
9.10 Mama i ja
9.25 Domowe przedszkole
9.50 Porozmawiajmy o dzieciach
9.55 "Muzzy Comes Back"
10.00 "Słoneczny patrol" (23-ost.) – serial
11.00 Od niemowlaka do przedszkolaka
11.30 Forum nieobecnych
11.55 Nasze państwo – Aktualności
12.00 Wiadomości
12.10 Agrobiznes
12.15–14.55 Telewizja Edukacyjna:
12.15 Magazyn Notowań: Prosto z wody
12.40 Blok humanistyczny: "English and Arts" – "Święta Bożego Narodzenia"
12.55 Wokanda historii – Książę Ksawery Drucki-Lubecki
13.40 In memoriam
14.00 Konwencje teatralne – Teatr konstruktywistyczny
14.25 "Bożonarodzeniowe wróżby według Bułhakowa" – impresja filmowa prod. ros.
15.00 Drgawy
15.30 Dla młodych widzów: Raj – mag. młodzieżowy
15.55 Muzyczna Jedynka – Gorąca dziesiątka
16.00 "Moda na sukces" – serial
16.25 Dla młodych widzów: Rządy dzieci, czyli pajdokracja
17.00 Teleexpress
17.20 Miliard w rozumie
17.45 Polska Kronika Ogórkowa
18.05 "Słoneczny patrol" (23-ost.) – serial USA
19.00 Wieczorynka – "Pinokio"
19.30 Wiadomości
20.10 "Krąg zdrady" – film fab. prod. ang.
21.50 Puls dnia
22.05 "Ostatni Cygan w Oświęcimiu" – film dok.
23.00 Wiadomości
23.20 "Cudza krew" (3-ost.) – serial prod. kanadyjsko-fr.
1.00 "Odczytać literaturę": "Georges Perec" – film dok. prod. fr.
2.00 Zakończenie programu

PROGRAM II

7.00 Panorama
7.10 Sport telegram
7.20 Gość poranny
7.30 Nauka języka angielskiego – Kurs BBC
7.40 Dwójka o poranku
8.00 Zbliżenia i przegląd prasy
8.10 Młodzi tego nie rozumieją
8.30 "Sherlock Holmes i doktor Watson" – serial
9.00 Transmisja obrad Sejmu (w przerwie ok. 13.00 Panorama)
14.55 Powitanie
15.00 "Kacper i jego przyjaciele"
15.30 Studio Sport – Sportowe życie
16.00 Zwierzęta wokół nas – Podaj łapę
16.30 Forsa – program publicystyczny
17.00 "Jan Lebenstein" – film dok.
17.55 Losowanie gier liczbowych Totalizatora Sportowego
18.00 Panorama
18.10 Zbliżenia
18.30 "Podróże dalekie i bliskie". Aneks do Irlandii – opowieść o człowieku, który zwiedził ten kraj i refleksje Irlandczyka z pobytu w Polsce
19.00 Koło fortuny – teleturniej
19.35 Truskawkowe studio
20.00 Komentarz polityczny
21.00 Panorama
21.35 Ekspres reporterów
22.10 Rewelacja miesiąca: Sergiusz Prokofiew "Ognisty anioł"
24.00 Panorama
0.05 Sport telegram
0.15 Rewelacja miesiąca cd.
0.50 Zakończenie programu

POLSAT

8.00 "Alwin i wiewiórki" – serial
8.30 Szczęśliwy rzut – teleturniej
9.00 "Sąsiedzi" – serial austral.
9.30 "Skrzydła" – serial USA
10.00 "Szpital miejski" – serial
11.00 "Sekrety" – serial USA
12.00 "Gra" – film polski (1969)
13.40 Kurs języka angielskiego
14.00 Film na telefon
16.00 Link Journal
16.30 Informacje
16.45 Gramy! – muzyka w TV Polsat
16.55 "Miś Jogi" – serial anim. dla dzieci
17.25 Szczęśliwy rzut – teleturniej
17.55 "Sąsiedzi" – serial australijski
18.30 Informacje
19.00 Plus minus
19.15 "Skrzydła" – serial USA
19.45 Plus minus – prog. publicystyczny
20.00 "Dallas" – serial USA
21.00 "Airwolf" – serial USA
22.00 Informacje
22.25 Gramy! – muzyka w TV Polsat
22.30 "Szpital miejski" – serial USA
23.30 Talia gwiazd
24.00 Jesteśmy – prog. red. katolickiej
0.30 Kuba Szyliński zaprasza
1.00 Pożegnanie

CZWARTEK 15.12

PROGRAM I

6.00 Kawa czy herbata?
8.00 "Oddział dziecięcy" – serial
8.30 Tut Turu – quiz
8.45 Gimnastyka
8.50 "Reksio" – film anim.
9.00 Wiadomości
9.10 Mama i ja
9.25 Domowe przedszkole
9.50 Porozmawiajmy o dzieciach
9.55 "Muzzy Comes Back"
10.05 "Żar tropików" (22-ost.) – serial
11.00 Gotowanie na ekranie
11.20 To jest łatwe – Oczko w prawo, oczko w lewo
11.30 Kwadrans na kawę
11.45 Żyć bezpiecznie
12.00 Wiadomości
12.10 Agrobiznes
12.15 Telewizja Edukacyjna:
12.15 Magazyn Notowań: Królewska ryba; Ryby na eksport
12.40 Czwartkowe spotkania z przyrodą – Taki pejzaż
13.00 Między nami zwierzętami
13.20 Zwierzęta świata: "Powietrzni clowni" – serial dok. ang.
13.50 Robinsonowie
14.10 Zakręt – Kim jestem?
14.25 "Pierwsze 365 dni życia dziecka" (11) – "Dziecko ma już dziesięć miesięcy" – film dok.
15.00 Czad komando
15.30 Dla młodych widzów: Słowa, słówka i półsłówka
16.00 "Oddział dziecięcy" – serial ang.
16.25 "CRO" (1/13) – serial anim. prod. ang.
17.00 Teleexpress
17.20 Filmidło
17.40 Taki jest świat
18.05 "Małe cudo" (24-ost) – serial
18.30 Magazyn katolicki
19.00 Wieczorynka
19.30 Wiadomości
20.10 "Żar tropików" (22-ost.) – serial USA
21.05 Tylko w Jedynce
21.50 Magazynio – program satyryczny
22.10 "Szwejki" – program wojskowy
22.25 Pegaz
23.00 Wiadomości gospodarcze
23.15 "Odnaleźć człowieka" – reportaż
23.55 "Wielka droga" – film fab. prod. fr.
1.40 Zakończenie programu

PROGRAM II

7.00 Panorama
7.10 Sport telegram
7.20 Gość poranny
7.30 Nauka języka angielskiego
7.40 Dwójka o poranku
8.00 Zbliżenia i przegląd prasy
8.10 Agromagazyn
8.30 "Sherlock Holmes i doktor Watson' – serial
9.00 Transmisja obrad Sejmu (w przerwie ok. 13.00 Panorama)
14.55 Powitanie
15.00 "W krainie dinozaurów" (3/26) – "Straszliwy Shung" – serial przyg. prod. USA
15.30 Skrzydła bliżej marzeń
16.00 Niepokoje końca tysiąclecia – O duszy, naturze i cywilizacji
16.30 Rock oko
17.00 "Gombrowicz w Berlinie" – film dok.
17.30 "... i inni. Rzecz o fikcji" – program artystyczny
18.00 Panorama
18.10 Zbliżenia – program informacyjny
18.30 Piraci – teleturniej z telefonicznym udziałem telewidzów
19.00 Koło fortuny
19.35 Klub pana Rysia
20.00 Studio sport – Za metą
21.00 Panorama
21.35 Auto – mag. motoryzacyjny
22.05 "Siła uczuć" – film fab. prod. ang.
24.00 Panorama
0.05 Sport telegram
0.15 Art noc
1.25 Zakończenie programu

POLSAT

8.00 "Miś Jogi" – serial anim.
8.30 Szczęśliwy rzut – teleturniej
9.00 "Sąsiedzi" – serial
9.30 "Skrzydła" – serial USA
10.00 "Dallas" – serial USA
11.00 "Gra" – film polski (1969)
12.35 "Airwolf" – serial USA
13.30 W drodze – program red. katolickiej
14.10 "Szpieg w masce" – film polski (1933)
15.45 Kurs języka angielskiego
16.00 Wędrówki z Alkiem Lwowem
16.30 Informacje
16.45 Gramy! – muzyka w TV Polsat
16.55 "Jonny Quest" – serial
17.25 Szczęśliwy rzut – teleturniej
17.55 "Sąsiedzi" – serial australijski
18.30 Informacje
19.00 Plus minus
19.15 "Skrzydła" – serial USA
19.45 Plus minus
20.00 "Więźniarki" – serial
21.00 "Statek miłości" – serial
22.00 Informacje
22.25 Gramy! – muzyka w TV Polsat
22.30 Gillette World Sport Special
23.00 Na każdy temat – talk show
24.00 Oskar – magazyn filmowy
0.30 Fashion TV (wersja oryginalna)
1.00 Pożegnanie

Podkreślone zostały programy telewizji bydgoskiej

Pałucki Magazyn Rolniczy 38/94

CENY Z 6 GRUDNIA 1994 R. - W TYS. Z£/1 T

	PRZEDSIĘBIORSTWA PRODUKCYJNO-HANDLOWE	Sp. Rolnik Żnin	PZZ Żnin	Kadex Żnin	Ex-Rol Żnin	Mac-Tur Murczyn
NAWOZY MINERALNE	saletra amonowa	-	-	2.800	-	2.800
	saletra wapn.-amon.	3.250	-	-	-	-
	mocznik	-	-	3.500	3.700	3.500
	salmag	-	-	2.800	3.000	2.800
	saletrzak	-	-	2.800	3.000	2.800
	bional	-		-120/15 kg	-	-
	flovit Cl	-	-	3.600	3.800	-
	NPK 6:16:26	4.500	-	-	-	-
	NPK 21:08:11	4.600	-	-	-	-
	superf. magn. gr. 46%	-	-	4.800	-	-
	polif. 8-24-24	-	-	4.600	4.600	4.600
	polif. 15-15-15	-	-	-	4.000	-
	polif. 6-20-30	-	-	4.500	4.500	4.500
	polifoska 17-17-17	-	-	-	4.450	-
	polimag	-	-	-	4.100	-
	siarcz. amonu	-	-	800	1.200	-
	sól potas. luzem	-	-	2.500	-	-
	wapno dolomitowe	-	-	330	-	-
OPAŁ	miał	1.150-1.530	-	1.050	1.100	-
	orzech	2.050-2.100	-	1.960	1.920	-
	kostka	2.230-2.300	-	2.100	2.200	-
	koks	2.900	-	-	2.750	-
	węgiel brunatny	-	-	670	690	-
MAT. BUDOWLANE	cement	1.230	-	1.200	-	-
	wapno	1.300	-	1.250	-	-
	eternit szary	-	-	-	53	-
	wełna mineralna	-	-	-	19/m²	-
	siporeks	-	-	-	14	-
	papa	-	-		-165/rolka	-
	lepik	-	-		-220/50 kg	-
	smoła dachowa	-	-	-	8/kg	-
MIESZANKI TRZODOWE	L	4.100	3.800	4.200	-	-
	PW	4.300	-	4.200	-	-
	T	-	-	3.400	-	-
	PT-2	3.600	3.500	-	-	-
	PP grouver	-	4.600	-	-	-
KONC.	LP	7.500	-	6.600	-	-
	Provit T	6.500	-	5.800	-	-
	KT	-	-	5.000	-	-
S-KONC. BIAŁKOWE	L	9.600	9.700	-	-	-
	LP	9.700	-	-	-	-
	PW	-	10.000	-	-	-
	PT-1	9.300	9.400	-	-	-
	PT-2	9.400	9.300	-	-	-
MIESZ. DROB.	DK	4.900	-	4.600	-	-
	DKA S	-	-	5.400	-	-
	DJ	-	4.500	-	-	-
	D	4.800	-	-	-	-
INNE	sól lizawka	-	-	35/szt.	-	-

CENY NA TARGOWISKACH W TYS. Z£

	A	B	C	D	E
ŻYTO (100 kg)					
Szubin	2	260	260	260	90
PSZENICA (100 kg)					
Łabiszyn	2	300	300	300	100
Szubin	2	320	320	320	100
JĘCZMIEŃ (100 kg)					
Łabiszyn	2	280	280	280	100
Szubin	2	300	300	300	100
OWIES (100 kg)					
Łabiszyn	1	280	280	280	-
CEBULA (1 kg)					
Żnin	5	7	7	8	30
ZIEMNIAKI JADALNE (100 kg)					
Żnin	5	4	4	4	30
PROSIĘTA (para)					
Barcin	6	1.200	1.300	1.300	80
Janowiec	6	1.300	1.400	1.500	80
Kcynia	7	1.400	1.400	1.500	75
Łabiszyn	9	1.300	1.400	1.500	10
Rogowo	8	1.250	1.450	1.500	100
Szubin	3	1.350	1.400	1.450	0
Żnin	5	1.250	1.300	1.500	100
JAJA (szt.)					
Żnin	6	2,2	2,6	2,7	30

A: Liczba sprzedających (podaż), kolumny B, C, D zawierają ceny notowane w okresie największego nasilenia obrotów: - minimalne (B), najczęstsze (C) i maksymalne (D). Kolumna E zawiera zainteresowanie zakupem (popyt) w procentach. **Żnin i Janowiec** - wtorek; **Kcynia** - poprzedni piątek; **Barcin i Rogowo** - poprzednia środa.

(współpraca: ODR Minikowo)

Prenumeratę roczną *Pałuk* można zamówić u listonosza za 364.000 złotych.

BYDGOSZCZ - TAK LASKI - MOŻE?

30 listopada w restauracji *Prasłowiańska* w Gąsawie odbyło się nadzwyczajne zebranie przedstawicieli Banku Spółdzielczego w Gąsawie. Na wybranych 50 delegatów w zebraniu udział wzięło 36 osób. Wszystkim przybyłym oficjalnie przedstawiono nowego prezesa banku **Ryszarda Ludkiewicza** (była to jego pierwsza duża narada).

Wybrani delegaci mieli zadecydować o przystąpieniu Banku Spółdzielczego w Gąsawie do Banku Regionalnego S.A. z siedzibą w Bydgoszczy. Druga ważna sprawa to utrzymanie, zawieszenie lub likwidacja punktu bankowego w Laskach Wielkich.

Pierwszy temat nie wzbudził większych emocji. Jednogłośnie głosowano za uchwałą decydującą o przystąpieniu Banku Spółdzielczego w Gąsawie (jako założyciela) do Banku Regionalnego S.A. z siedzibą w Bydgoszczy. Bank gąsawski obejmujmie 60 akcji o wartości nominalnej 1.000.000 zł każda, które z mocy ustawy o restrukturyzacji banków (Dz. U. nr 80 z 1994 r., poz. 369) przeniesione mają być z BGŻ do Banku Regionalnego. Opłacone zostaną w 1/4 części, a pozostała część w ciągu kolejnych lat pod kilkoma warunkami, m.in. zwolnienia w ciągu tych lat przez Ministerstwo Finansów Banków Spółdzielczych z obowiązku naliczania i odprowadzania podatku dochodowego; zamiany darowizny Skarbu Państwa w kwocie 400 mln. zł dla Banków Spółdzielczych (stanowiących rozliczenie z tytułu zgromadzonych w Banku Gospodarki Żywnościowej w poprzednim okresie funduszy Banku Spółdzielczego) na akcje Banku Regionalnego; wycofania z GBW Poznań akcji i przekazanie ich do Banku Regionalnego. Przyjęte 60 akcji z BGŻ S.A. będzie traktowane, jako akcje zadeklarowane i wpłacone na rzecz Banku Regionalnego.

Podjęcie decyzji w sprawie punktu bankowego w Laskach Wielkich wzbudziło wiele emocji.

Alojzy Grochowalski prosił o wyjaśnienie, dlaczego zawieszono działalność punktu bankowego w Laskach Wielkich. Przypomniał, że zgromadzenie przedstawicieli jest najwyższą władzą. Zdaniem wszystkich członków terenu zaleśnego likwidacja punktu byłaby wielką stratą dla tamtejszych rolników. Za zlikwidowaniem opowiadał się Zarząd.

Główna księgowa **Danuta Maciejewska** przedstawiła koszty związane z utrzymaniem punktu. Według jej wyliczenia utrzymywanie punktu jest nieekonomiczne, bo koszt jego utrzymania wynosi 108 mln. 10 tys. zł rocznie, a dziennie dokonuje się w nim 12 operacji. Poza tym dochodzi problem należytego zabezpieczenia mienia.

Prezes banku **Ryszard Ludkiewicz** mówił, iż to on wyszedł z propozycją zawieszenia działalności tego punktu. Obiecywał, że być może będzie możliwość otwarcia punktu w pomieszczeniu, gdzie mieści się poczta.

Po wyczerpaniu wszystkich argumentów za i przeciw, komisja wnioskowa zobowiązała Zarząd Banku Spółdzielczego w Gąsawie do wznowienia zawieszonej działalności punktu kasowego w Laskach Wielkich w miarę posiadanych środków finansowych. Ponieważ ta sama komisja zobowiązała Zarząd do konsekwentnego realizowania przyjętych założeń działalności gospodarczo-finansowej oraz do dołożenia wszelkich starań, aby sytuacja ekonomiczna banku nie uległa zmianie, Zarząd nie będzie miał łatwego zadania, by wznowić działalność punktu, który kosztuje dziesiątki milionów.

Nie obyło się tego dnia bez dyskusji. **Tadeusz Kaszak** zapytał w imieniu wyborców o zarobki pracowników banku. Odpowiedzi nie uzyskał, ale z informacji księgowej można wywnioskować, iż są to bardzo niewielkie pieniądze. **Edward Głąb**, aby przerwać ten temat powiedział, że bank jest zakładem, który wytwarza zyski i dlatego wysokość zarobków objęta jest tajemnicą.

Czesława Olejnik proponowała, aby bank otworzył kantor. Pomysł zdaje się ze wszech miar słuszny, zważywszy, że Gąsawa jest regionem turystycznym.

Zebranie zakończono wybraniem delegata na zjazd Związku Rewizyjnego. Bank reprezentował będzie prezes Ryszard Ludkiewicz.

MARIA WARDA

CENY Z 6 GRUDNIA 1994 R. W Z£ ZA 1 KG

ROLNIK SPRZEDAJE	ŻYW. WIEPRZ. KL. 1	ŻYW. WIEPRZ. KL. 2	MACIORY	ŻYWIEC WOŁ. KL. E	ŻYWIEC WOŁ. KL. 1	CIELĘTA	KROWY KL. 1
Bauza Januszkowo	26.500	-	19.000	22.700	-	-	-
GS Barcin	25.200	-	-	21.000	-	-	-
GS Gąsawa	25.000	23.500	20.500	-	-	-	-
GS Kcynia	24.000	-	-	-	-	-	-
Bielski-Wiceniewski Żnin	25.800	-	20.000	-	-	-	-
Jacelikowski Żnin	25.500	-	17.500	-	-	-	17.000
Jasiński Żnin	25.500	-	-	22.500	-	-	17.000
Jekiel Mikoszyn	-	-	-	23.000	22.000	-	17.000
Kaleta Mycielewo	25.200	-	21.000	22.000	21.000	-	17.000
Kwieciński Żnin	25.500	-	-	22.500	-	32.000	18.000
Ławniczak Janowiec	25.500	-	-	22.000	19.000	-	17.000
Lewandowska Rogowo	25.000	22.500	20.500	22.000	-	-	17.000
Morawski Grochowiska	26.000	-	19.500	22.000	19.500	-	17.000
Makarewicz Rynarzewo	25.000	-	20.000	21.500	-	-	16.000
Pol-Tusz Jaroszewo	25.500	-	20.300	-	-	-	-
Puzio Wolice	25.500	-	-	-	-	-	-
Rolmiś Łabiszyn	25.500	24.000	19.000	22.000	21.000	-	15.500
RSP Grochowiska	27.000	-	21.000	23.000	20.500	-	18.000
Turowski Dziewierzewo	25.500	-	-	-	-	-	-
Zawistowski W-owo	25.300	23.200	19.500	22.000	21.000	-	16.200

PLEBISCYT '94

Kupon plebiscytu na 10 najlepszych sportowców Pałuk 1994 r.

1..... 10 pkt.
2..... 9 pkt.
3..... 8 pkt.
4..... 7 pkt.
5..... 6 pkt.
6..... 5 pkt.
7..... 4 pkt.
8..... 3 pkt.
9..... 2 pkt.
10..... 1 pkt.

Imię i nazwisko głosującego.....

.....

Adres.....

Prosimy o czytelne wypełnianie kuponu, wycięcie dokładnie wg ramki i wysłanie w kopercie do 20 stycznia 1995 roku pod adres: **Redakcja Pałuk, 88-400 Żnin, Pl. Wolności 7, z dopiskiem "Plebiscyt".**

Przedstawiamy zgłoszonych do dziś kandydatów:

hokej na trawie: **Andrzej Brzykcy** (LKS Gąsawa), **Jarosław Gaczkowski** (LKS Gąsawa), **Zbigniew Juszczak** (LKS Rogowo), **Jacek Kluczewski** (LKS *Pałuki*), **Marcin Zamiar** (LKS *Pałuki*), **Anita Milejczak** (LKS *Pałuki*).

judo: **Marlena Biskupska** (MKS *Pałuczanka* Żnin), **Eliza Piechocka** (MKS *Pałuczanka* Żnin), **Tomasz Cichoń** (MKS *Pałuczanka* Żnin), **Paweł Małacha** (MKS *Pałuczanka* Żnin).

piłka nożna: **Rafał Witucki** (MKS *Pałuczanka* Żnin), **Zenon Polaszewski** (MKS *Pałuczanka* Żnin), **Radosław Stelmaszewski** (MKS *Pałuczanka* Żnin).

sport motorowodny: **Tadeusz Haręza** (MKŻ Żnin).

szachy: **Jerzy Śniadecki** (LZS ŻDK Żnin).

wspinaczka skałkowa: **Maciej Kwieciński** (Klub Górski Żnin), **Marek Krzemiński** (Klub Górski Żnin), **Violetta Musielak** (Klub Górski Żnin).

tenis stołowy: **Magdalena Kamińska** (SKS Bożejewice), **Andrzej Turzyński.**

Dziś kolejny kupon plebiscytowy. Kontynuujemy III Plebiscyt *Pałuk*. Wszystkich zapraszamy do głosowania, a przedtem do zapoznania się z regulaminem plebiscytu. Choć oficjalnie przedstawiamy naszych kandydatów, to nikomu nie wzbraniamy głosowania na sportowców spoza listy. Jeżeli ktoś uważa, że wśród naszych kandydatów zabrakło kogoś, nic nie stoi na przeszkodzie, by wpisać faworyta na kupon. Niecierpliwie czekamy na Wasze kupony!

REGULAMIN PLEBISCYTU

1. Głosujemy tylko na kuponach oryginalnych, wyciętych z gazety i włożonych do koperty.
2. W jednej kopercie (z dopiskiem *Plebiscyt*) może być nieograniczona ilość kuponów.
3. Termin głosowania mija 20 stycznia 1995 roku.
4. Można głosować zbiorowo, zachęcamy zwłaszcza szkoły.
5. Każde nazwisko na kuponie zbiorczym jest przypisane do konkretnego miejsca w 10, ale uwaga - nie możemy mnożyć liczby punktów przez liczbę uczestników głosowania zbiorowego. Np. sportowiec na miejscu 1 otrzymuje zawsze tylko 10 pkt. Innymi słowy obowiązuje zasada 1 kupon - 1 głos.
6. Wolno głosować na kandydatów spoza oficjalnej listy czołowych zawodników i zawodniczek. To wcale nie dyskwalifikuje kuponu.
7. Wszystkie ważne kupony biorą udział w losowaniu cennych nagród.
8. Kupony nie wypełnione do końca, tj. podane tylko jedno lub dwa nazwiska sportowców będą unieważnione (liczy się tylko wypełniony cały kupon).
9. Większa liczba przesłanych kuponów naturalnie zwiększa twoje szanse!

GRZEGORZ BERDYSZ

Piłkarskie piątki w Łabiszynie

4 grudnia w sali gimnastycznej Szkoły Podstawowej w Łabiszynie burmistrz miasta i gminy **Jerzy Karadymus** dokonał otwarcia rozgrywek Gminnej Ligi Piątek Piłkarskich. Do turnieju zgłosiło się 14 drużyn (około 100 zawodników). Zarząd klubu MLKS *Noteć* zweryfikował listy zgłoszeń. Zostały ustalone dwie grupy oraz przeprowadzono losowanie na całą rundę rozgrywek. Rozgrywki będą przebiegały w sposób następujący: po zakończeniu I rundy odbędzie się runda rewanżowa i na koniec odbędzie się finał, w którym będą uczestniczyć dwie pierwsze drużyny z I grupy i dwie pierwsze drużyny z II grupy.

Tego samego dnia rozegrano pierwszą kolejkę spotkań i uzyskano w I grupie wyniki: WKS *Pandemonium* - *Betonowe sandały* 20:1; *FC Glany* - *Nankatsu* 6:4; *Benzenodikarboksylowe kwasy* - ŁKS *Romantyki* 9:8. Po pierwszej kolejce I miejsce zdobyła drużyna WKS *Pandemonium*, II miejsce *FC Glany*, III miejsce *Benzenodikarboksylowe kwasy*.

W II grupie uzyskano wyniki: *Baranki Boże* - *Aniołowie śmierci* 10:8; *Złoty wiek* - *Orły* 4:10; *Wściekłe psy* - *Dzieci Stalina* 7:6; *FC Nowy Rynek* - *FC Księżyc* 7:6. W tej grupie przewodzi drużyna *Orłów* przed *Barankami Bożymi* i *FC Nowy Rynek*.

Rozgrywkom towarzyszy duże zainteresowanie żywo reagującej publiczności. Kibice poszczególnych zespołów przygotowali własne transparenty i spontanicznie kibicują swoim drużynom.

11 grudnia o godz. 9^{00} odbędzie się II kolejka. Sympatyków i miłośników piłki serdecznie zapraszamy.

ANNA KAMIŃSKA

Barbórkowe zawody strzeleckie

W ramach obchodów święta górnika zorganizowane zostały zawody strzeleckie, które odbyły się 3 grudnia o godz. 11^{00} w Piechcinie. Organizatorami zawodów było koło LOK przy KCW Kujawy S. A. w Bielawach i Piechcińskie Bractwo Kurkowe. Zawody odbyły się w dwóch konkurencjach. Wyniki: I miejsce w strzelaniu do tarczy pamiątkowej *Barbórka '94* zajął **Czesław Michalski**, II - **Józef Baczewski**, III - **Ryszard Lewandowski**, IV - **Wiesław Szafraniak**, V - **Janusz Brzeziński**, VI - **Andrzej Stachowiak**. W strzelaniu do tarczy olimpijskiej I miejsce zajął **Wiesław Szafraniak**, II - **Ryszard Krajewski**, III - **Ryszard Lewandowski**, IV - **Andrzej Wiśniewski**, V - **Piotr Szafraniak**, VI - **Andrzej Stachowiak**.

IGOR STRÓŻYKIEWICZ

Turniej trwa

6 grudnia rozpoczął się Turniej Szachowy o Puchar Redaktora Naczelnego Tygodnika *Pałuki*. 13 grudnia w ćwierćfinale spotkają się następujące pary: **D. Majdan - Ł. Bugalski**, **P. Konieczyński - J. Ostrowski**, **K. Derech - Z. Majdan**, **B. Różański - T. Dobaczewski**, **J. Pilarski - J. Marciniak**, **R. Wiśniewski - J. Śniadecki**.

● W III rundzie meczu o mistrzostwo klasy A LZS ŻDK II Żnin pokonał LKS *Spartę* Janowiec Wlkp. 4,5:1,5.

Z. Majdan - J. Jarmuż 0,5:0,5; **J. Pilarski - W. Nysiewicz** 1:0; **M. Dobosz - M. Szulc** 1:0; **K. Derech - T. Dobaczewski** 0:1; **P. Konieczyński - R. Jopp** 1:0; **A. Rąpała - E. Szulc** 1:0. Następna runda 18 grudnia w Gniewkowie z KS *Unia*.

● W III rundzie rozgrywek o mistrzostwo Ligi Okręgowej *Zremb* Solec Kujawski pokonał LZS ŻDK I Żnin 3,5:2,5. Dla Żnina punkty zdobyli: **T. Katafiasz** - 1, **B. Grylewicz** - 1 i **Ł. Bugalski** 0,5. Następna runda 18 grudnia w Kruszwicy z LZS I. (rjo)

JEDNYM PODANIEM

● Zakończyła się druga kolejka amatorskiej ligi koszykowej w Barcinie. Oto wyniki spotkań: Nauczyciele - ZSZ Piechcin 61:62; *Dream Team* III - *Bad Boys* 45:27; *Bośniaccy Snajperzy* - *No Name* 61:44. W meczu zaległym: Nauczyciele - *Bad Boys* 73:52. (is)

● 3 grudnia w meczu tenisa stołowego o mistrzostwo klasy B pomiędzy *Dębem* Barcin, a *Zjednoczonymi* Trzemeszno, drużyna z Barcina pokonała przeciwników 10:4. Punkty dla *Dębu* zdobyli: **Maciej Popielarz** - 3, **Tomasz Kłosowski** - 2, **Robert Kłosowski** - 2, **Mariusz Kłosowski** - 2 oraz w grze deblowej: **Maciej Popielarz, Tomasz Kłosowski** - 1. (is)

19.XII. (piątek) o godz. 17^{30} w żnińskiej hali widowiskowo - sportowej odbędzie się spotkanie kapitanów drużyn Pałuckiej Ligi Mistrzów. Między innymi uzgodniony zostanie terminarz rundy rewanżowej. (mj)

Szkolne zawody sportowe

III KOLEJKA MIĘDZYSZKOLNEJ LIGI KOSZYKOWEJ W ŻNINIE

dziewczynki:

SP 2 (1 drużyna) - SP 2 (3 drużyna) 84:28

SP 2(1): **A. Warkoczewska** 6, **J. Kwapich** 8, **A. Tomaszewska** 40, **A. Małecka** 12, **M. Kowalska** 4, **K. Murawska** 14. SP 2(3): **M. Kowalska** 12, **P. Rossa** 4, **A. Leszczyńska** 4, **A. Mrówczyńska** 8.

SP 1 (1 drużyna) - SP 2 (2 drużyna) 84:10

SP 1(1): **M. Lüdtke** 14, **B. Lüdtke** 32, **J. Błażak** 2, **M. Filipiak** 36. SP 2(2): **M. Woźniak** 2, **Mon. Woźniak** 2, **J. Naliwajska** 2, **M. Pankowska** 2, **K. Filipiak** 2.

tabela

1. SP 1(1)	3	6	198 -	16
2. SP 2(1)	2	4	112 -	46
3. SP 2(3)	3	4	100 -	184
4. SP 1(2)	2	2	24 -	58
5. SP 2(2)	2	2	24 -	154

najskuteczniejsze: **1. M. Filipiak** (SP 1) 82, **2. B. Lüdtke** (SP 1) 68, **3. A. Tomaszewska** (SP 2) 50, **4. M. Kowalska** (SP 2) 42.

chłopcy:

SP Brzyskorzystew - SP 2 (2 drużyna) 32:15

SP Brzyskorzystew: **G. Czeladka** 2, **K. Plachecki** 3, **A. Sadowski** 17, **P. Łopuszyński** 2, **M. Horka** 2, **M. Krygier** 4, **M. Boruch** 2. SP 2(2) **T. Binkowski** 2, **T. Kazubowski** 13.

SP Bożejewice - SP 2 (1 drużyna) 6:55

SP Bożejewice: **P. Bugno** 4, **S. Gąsiorowski** 2. SP 2(1): **Sujka** 16, **Świszcz** 12, **Majdan** 12, **Kozieł** 13, **Milejczak** 2.

tabela

1. SP 2(1)	3	6	211 -	41
2. SP 1(1)	2	4	155 -	23
3. SP Brzys.	3	4	94 -	100
4. SP 1(2)	2	3	60 -	108
5. SP 2(2)	3	3	57 -	127
6. SP Bożej.	3	3	22 -	180

najskuteczniejsi: **1. T. Sujka** (SP 2) 66, **2. A. Sadowski** (SP Brzyskorzystew) 55, **3. B. Grass** (SP 1) 48, **4. P. Majdan** (SP 2) 38.

JERZY KRYNICKI

NIEPODLEGŁOŚCIOWY TURNIEJ KOSZYKOWY W SZUBINIE

10 listopada w Szkole Podstawowej nr. 2 (chłopcy) oraz 14 listopada w Szkole Podstawowej nr. 5 (dziewczęta) w Szubinie rozegrano, z okazji Święta Niepodległości, turniej piłki koszykowej.

Wyniki:

chłopcy kl. VII-VIII:

I miejsce - SP 2 Szubin; II - SP 5 Szubin; III - SP Rynarzewo; IV - SP Królikowo, V - SP Kołaczkowo.

dziewczęta kl. VII-VIII:

I miejsce - SP 2 Szubin I zespół; II - SP 2 Szubin II zespół; III SP 5 Szubin I zespół; IV - SP 5 Szubin II zespół; V - SP Rynarzewo; VI - SP Królikowo.

(zj)

SP Słębowo - SP Brzyskorzystew w finale mistrzostw gminy

W październiku rozpoczęły się rozgrywki gminne o mistrzostwo szkół podstawowych w piłce nożnej. W pierwszej turze uzyskano następujące wyniki: SP Słębowo - SP Cerekwica 2:2 karne 3:2, SP Bożejewice - SP Kaczkowo 3:2, SP Januszkowo - SP Gorzyce 7:0, SP 1 - SP 3 4:2, SP Brzyskorzystew - SP Jadowniki 10:0. SP 2 wolny los.

W drugiej turze uzyskano następujące wyniki: SP Słębowo - SP Bożejewice 10:1, SP Gorzyce - SP 1 0:4, SP Brzyskorzystew - SP 2 4:1.

W meczu o wejście do finału spotkały się: SP 1 Żnin - SP Brzyskorzystew. Spotkanie zakończyło się wynikiem 2:5. W finale, który odbędzie się wiosną 95r. spotkają się reprezentacje Słębowa i Brzyskorzystwi.

JERZY KRYNICKI

PLUSZOWY MIŚ W RYNARZEWIE I W KCYNI

1 grudnia w sali gimnastycznej SP w Redczycach odbył się konkurs gier i zabaw dla dzieci z klas I-V. W zawodach wzięło udział 120 uczniów z Jadownik, Januszkowa i Redczyc. Wielkiego pecha mięli uczniowie z Januszkowa, którzy prowadząc przez cały konkurs, pierwszeństwo utracili w ostatniej zabawie.

Wyniki końcowe:

I miejsce SP Redczyce 66 pkt., II miejsce SP Januszkowo 64 pkt., III miejsce SP Jadowniki 38 pkt. Drużyna z Redczyc zdobyła na rok maskotkę turnieju - pluszowego misia.

JERZY KRYNICKI

26 listopada i 3 grudnia w sali gimnastycznej kcyńskiego liceum pięć reprezentacji szkół podstawowych z miasta i gminy Kcynia walczyło o nagrodę *Pluszowego Misia* w zabawach sprawnościowych. W turnieju uczestniczyło ponad 100 dzieci.

Główna nagroda w tym roku powędrowała do Mycielewa. Kolejne miejsca zajęły drużyny ze szkół podstawowych w Kcyni (SP 2 i SP 1), Dobieszewie i Kowalewku. Imprezę przygotował i prowadził nauczyciel wychowania fizycznego z Kcyni (SP 1) **Janusz Nowakowski.**

JÓZEF MAROSZ

TENISOWE TURNIEJE

● 16 i 17 listopada w sali gimnastycznej Szkoły Podstawowej nr 5 w Szubinie odbył się drużynowy turniej tenisa stołowego dziewcząt i chłopców klas V i VI.

Wyniki

dziewczęta: I miejsce - SP Chomętowo I zespół; II - SP Chomętowo II zespół; III - SP Królikowo; IV - SP 5 Szubin; V - SP Tur.

chłopcy: I miejsce - SP Rynarzewo; II - SP 5 Szubin; III - SP Chomętowo; IV SP Tur; V - SP 2 Szubin; VI - SP Kołaczkowo I zespół; VII - SP Kołaczkowo II zespół.

● 22 listopada w sali gimnastycznej Szkoły Podstawowej w Rynarzewie odbył się turniej tenisa stołowego dziewcząt klas VII i VIII. W zawodach wzięły udział: **Mirela Baczyńska** - SP 5 Szubin; **Joanna Tubacka** - SP 5 Szubin; **Estera Stępek** - SP Rynarzewo; **Julita Łącka** - SP Rynarzewo; **Marzena Marciniak** - SP Chomętowo; **Anna Kopińska** - SP Chomętowo; **Anna Piątek** - SP Chomętowo. Wyniki: I miejsce - **Anna Kopińska**, II miejsce - **Marzena Marciniak**, III miejsce - **Anna Piątek**.

● 30 listopada w sali gimnastycznej Szkoły Podstawowej w Rynarzewie odbył się turniej tenisa stołowego chłopców klas VII i VIII. W zawodach wzięło udział 16 zawodników ze szkół: SP nr 2 Szubin, SP 5 Szubin, SP Kołaczkowo, SP Tur, SP Rynarzewo, SP Chomętowo. Wyniki: I miejsce - **Maciej Bejma** SP Rynarzewo, II miejsce - **Ziemowit Gutkowski** SP Rynarzewo, III miejsce - **Karol Grobelski** SP 5 Szubin.

● 3 grudnia w SP 2 w Żninie odbył się turniej tenisa stołowego dla dziewcząt gminy Żnin rocznik 1980 i młodszych. W zawodach wzięły udział 4 szkoły: SP 1, SP Brzyskorzystew, SP Bożejewice i SP Słębowo. Zmagania zakończyły się sukcesem uczennic szkoły podstawowej w Słębowie, które zajęły czołowe lokaty.

Wyniki końcowe:

I miejsce - **Justyna Białecka** SP Słębowo, II miejsce - **Julia Ratajczak** SP Bożejewice, III miejsce **Elżbieta Zwolińska** SP Słębowo, IV miejsce - **Kamila Mrówczyńska** SP Bożejewice.

3 pierwsze zawodniczki reprezentować będą gminę Żnin w zawodach rejonowych, które odbędą się 17 grudnia o godz. 9^{00} w hali SP 3 w Barcinie.

ANNA KAMIŃSKA
JERZY KRYNICKI

PRZETARG

Likwidator Żnińskiego Przedsiębiorstwa Budowlano-Usługowego *Montbet* spółka z o.o. w Żninie, ul. Mickiewicza 37, tel. 21-371 ogłasza przetarg ofertowy na sprzedaż następujących przedmiotów:

1. Samochód *fiat 126 p* r. 1990 cena 42 mln. zł.,
2. Ciągnik *ursus* C 385 r. 1976 cena 50 mln. zł.,
3. Wyciąg budowlany WBT r. 1974 cena 12 mln. zł.,
4. Kompresor WAN-AW 11 KW r. 1983 cena 15 mln. zł.,
5. Przyczepa D-46/B 4 t r. 1977 cena 12 mln. zł.,
6. Przyczepa D-44/B 3,5 t r. 1983 cena 8 mln. zł.,
7. Piła tarczowa do stali BTC-50 r. 1975 cena 18 mln. zł.,
8. Części do samochodów *Żuk* i *Star* 28 oraz inne.

Powyższe ceny są cenami szacunkowymi, zawierają podatek VAT.
Sprzedający zastrzega sobie prawo do:
- odwołania przetargu w całości lub w części bez podania przyczyny
- swobodnego wyboru oferenta - ustalenia ceny w drodze dodatkowych negocjacji.

Przedmioty przeznaczone do sprzedaży można oglądać codziennie od godz. 8^{00} do 11^{00} na terenie przedsiębiorstwa.

Pisemne oferty z proponowaną ceną (z VAT) należy składać w sekretariacie w kopertach z napisem *Przetarg* do 17 grudnia 1994 r. Rozstrzygnięcie przetargu nastąpi do dnia 31 grudnia 1994 r.

likwidator **Andrzej Krzyżaniak**

Przedsiębiorstwo Państwowej Komunikacji Samochodowej w Inowrocławiu, Plac Kasprowicza 5
OGŁASZA PRZETARG NIEOGRANICZONY (OFERTOWY) NA WYKONANIE:

1. Projektu planu ogólnego zagospodarowania terenu działki nr 1/25 położonego w Żninie przy ul. Przemysłowej.

2. Dokumentacji technicznej budlynku warsztatów stacji obsługi wraz z pomieszczeniami pomocniczymi.

Oferty z podaniem ceny oraz terminem wykonania w/w. dokumentacji należy składać w sekretariacie Przedsiębiorstwa Państwowej Komunikacji Samochodowej, Plac Kasprowicza 5 w terminie do dnia 15.12.1994 r.

Bliższych informacji udziela Dział Administracyjno-Techniczny, tel. 720-41 wew. 208.

Zastrzega się prawo dowolnego wyboru oferenta oraz unieważnienia przetargu bez podania przyczyny.

zastępca dyrektora d/s techn.-administracyjnych
mgr inż. Włodzimierz Krueger

PRZETARG

Zespół Opieki Zdrowotnej w Żninie ogłasza przetarg nieograniczony na realizację przyłącza gazowego do Szpitala Rejonowego, ul. Szpitalna 30 w Żninie wraz z instalacją gazową do pomieszczeń kuchni i laboratorium.

W ofercie prosimy o podanie wartości końcowej-ryczałtowej robót wraz z podaniem stawek i narzutów zastosowanych do jej określenia.

Termin realizacji zadania: grudzień 1994 r.

Dokumentacja techniczna jest do wglądu dla uczestników przetargu w dziale technicznym szpitala. W złożonej ofercie należy podać:

1. Adres firmy - nazwa, telefon.
2. Osoby pełniące funkcje techniczne w czasie realizacji.
3. Uprawnienie do wykonywania robót jw. zadanie.
4. Stan zatrudnienia - kwalifikacje.
5. Aktualnie wykonywane obiekty.
6. Stan majątkowy firmy.
7. Odpis z rejestru handlowego lub dokument o rejestracji.
8. Opinie i referencje.
9. Zaświadczenia o nie zaleganiu w zobowiązaniach na rzecz Skarbu Państwa.

Ofertę prosimy złożyć w zalakowanej kopercie do 15 grudnia 1994 r. w siedzibie szpitala, ul. Szpitalna 30.

Komisyjne otwarcie ofert nastąpi w dniu 16 grudnia 1994 r. o godz. 11^{00}, na które oferentów zapraszamy.

Organizatorzy zastrzegają sobie prawo do odstąpienia lub swobodnego wyboru oferenta.

dyrektor Zespołu Opieki Zdrowotnej
lek. med. Aleksander Kmiećkowiak

KOMUNIKAT

Ośrodek Kształcenia Zawodowego w Żninie, Pl. Wolności 21, tel. 20-719 organizuje cykl 2-3 godzinnych seminariów na temat denominacji złotego. Wykłady prowadzić będą przedstawiciele Banku Gdańskiego i Urzędu Skarbowego w Żninie. Zgłoszenia przyjmowane są pod w/w adresem.

kierownik OKZ w Żninie **Jan Czubak**

PRZETARG

Zarząd Miejski w Żninie ogłasza ofertowy pisemny przetarg nieograniczony

Przedmiotem przetargu jest oddanie w użytkowanie wieczyste działki nr 9/9 o pow. 1021 m^2 położonej w Żninie przy ulicy Przemysłowej z równoczesną sprzedażą położonej na niej stacji paliw stanowiącej własność Gminy Żnin zapisanej w Księdze Wieczystej jako KW - 13162 w Żninie.

- Cena wywoławcza obiektu wynosi - 304.775.000 zł
- Pisemne oferty prosimy składać na adres Urzędu Miejskiego w Żninie w zapieczętowanych kopertach w terminie 14 dni od daty ukazania się ogłoszenia. Komisyjne otwarcie kopert w obecności oferentów nastąpi w dniu 28 grudnia 1994 r. o godz. 12^{00} w Urzędzie Miejskim w Żninie.

Oferty winny zawierać:
- imię, nazwisko lub nazwę i adres oferenta
- oferowaną cenę
- oświadczenie o zapoznaniu się z warunkami przetargu.

Warunkiem uczestnictwa w przetargu jest wpłacenie wadium w wysokości 10% ceny wywoławczej w kasie tutejszego Urzędu w dniu odbycia przetargu.

Pierwszą opłatę roczną za grunt tj. 25% ceny przetargowej oraz całą cenę zabudowań należy wpłacić najpóźniej w dniu zawarcia umowy notarialnej. Dalsze opłaty roczne wynoszące 6% ceny gruntu mogą być aktualizowane na skutek zmiany cen gruntów. Uchylenie się od zawarcia umowy spowoduje przepadek wadium, a przetarg czyni niebyłym.

Zastrzega się prawo unieważnienia przetargu bez podania przyczyny lub uznania, że przetarg nie dał rezultatów.

Dodatkowych informacji w sprawie przetargu można uzyskać w Urzędzie Miejskim w Żninie (pokój nr 41, tel. 20-301 wew. 36)

Zarząd Miejski w Żninie

Klub Disco-Brześć
Brzyskorzystewko, tel. Żnin 24-503
zaprasza na
SZAMPAŃSKĄ DYSKOTEKĘ SYLWESTROWĄ

W programie wiele niespodzianek oraz pokaz sztucznych ogni.
WSTĘP: 100.000 złotych od osoby.
Liczba miejsc ograniczona.
Możliwość wcześniejszej rezerwacji.

Bar "OLEŃKA"
Bożejewice
zaprasza codziennie od 9^{00} - 23^{00}
do nowo otwartej sali z bilardem i grą zręcznościową.
Do 11.12.94 przyjmujemy zgłoszenia na bal sylwestrowy.

SKLEP "MAJSTER"
ŻNIN, UL. KOŚCIUSZKI 1, TEL. 22-003
poleca szkło:
- termoizolacyjne,
- bezpieczne,
- antywłamaniowe,
- kuloodporne

U PRODUCENTA NAJTANIEJ!

Ośrodek Szkolenia Kierowców
S. Borowski & R. Goc, Żnin, ul. Kl. Janickiego 26
ORGANIZUJE
KURSY PRAWA JAZDY
PROGRAMOWE, EKSTERNISTYCZNE, DOSKONALENIE JAZDY
SZKOLENIE SAMOCHODEM POLONEZ i Fiat 126-p
ZAPISY I INFORMACJE:
UL. ŻYTNIA 14/5 TEL. 20-442, UL GNIEŹNIEŃSKA 16/4 TEL. 20-832
ROZPOCZĘCIE KURSU 12 XII i 19 XII 94 O GODZ. 16.00

Przedsiębiorstwo Usług Komunalnych Spółka z o.o.
w Żninie, ul. Mickiewicza 22, tel. 20-404, 20-408
świadczy usługi dla ludności:

zduńskie:
- nowe piece kaflowe,
- przestawianie pieców kaflowych,
- przestawianie trzonów kuchennych,
- przestawianie trzonów pralniczych

stolarskie:
- stolarka ogólnobudowlana
- okna
- drzwi
- schody
- listwy
- boazeria, itp.

WYKONAMY SZYBKO I SOLIDNIE PO PRZYSTĘPNYCH CENACH

POWSZECHNY ZAKŁAD UBEZPIECZEŃ na życie S.A.

ogłasza nabór kandydatów na Agentów Ubezpieczeniowych

Jeśli jesteś gotowy podjąć wyzwanie i działać w konkurencyjnym otoczeniu, zgłoś się do nas.
Kandydaci na agentów przejdą specjalistyczne przeszkolenie.
Oferujemy Ci zyski proporcjonalne do Twoich osiągnięć.

Zgłoszenia przyjmuje Przedsiębiorstwo PZU Życie S.A. Żnin, ul. 700-lecia 41, tel. 21-853, od 9^{00} do 15^{00}

PZM-ot, ŻNIN, ul. Gnieźnieńska 8
tel. 20-620, oferuje do sprzedaży samochody:
polonez caro oraz zawiera umowy w imieniu Fiata Auto Poland na sprzedaż samochodów:
- fiat 125, - cinquecento, - uno
Realizacja w miesiącach: I, II, III według obowiązujących cen.
- OPONY, - AKUMULATORY

MONTAŻ I NAPRAWA ZABUDOWY
POLONEZ - TRUCK
WSZYSTKIE TYPY.
89-240 KOYNIA, UL. WITOSA 35.
TEL. 847-200

HURTOWNIA "MIKS"
Żnin, ul. Leszka Białego 2, tel. 21-417
poleca szeroki asortyment wędlin z Zakładów Mięsnych Farmutil Piła.
Oferujemy także w sprzedaży hurtowej cytrusy.
Zapraszamy od wtorku do soboty w godz. 5^{00} - 12^{30}

Żądam przeproszenia przez byłych teściów Babińskich za obelgi, których wspólnie z małżonką doznaliśmy kierując sprawę na drogę sądową.

Tadeusz Andrzejewski

Wszystkim, którzy uczestniczyli w ostatnim pożegnaniu naszego kochanego męża, ojca, teścia i dziadka

ś. † p.

MICHAŁA PLUCIŃSKIEGO

serdeczne podziękowania składa

Rodzina

Wszystkim, którzy wzięli udział w ostatniej drodze mojego męża, kochanego ojca, teścia i dziadka

ś. † p.

MIECZYSŁAWA LEWANDOWSKIEGO

serdeczne podziękowanie wszystkim bliskim, sąsiadom, przyjaciołom i delegacjom składa

żona z rodziną

OGŁOSZENIA

DZIAŁKI, LOKALE

- ❑ Sprzedam działkę budowlaną 900 m^2 w Żninie, ul. Zielna oraz rekreacyjną 300 m^2 Annowo, gmina Gąsawa. Żnin, tel. 20-169.
- ❑ Sprzedam gospodarstwo rolne o powierzchni 19 ha wraz z budynkami. Ryszard Chełminiak, Juncewo koło Damasławka.
- ❑ Pilnie wynajmę mieszkanie do 50 m^2. Płatne z góry. Wiadomość, tel. *Pałuki* 209-28.
- ❑ Młode małżeństwo pilnie poszukuje mieszkania do wynajęcia. Żnin, tel. 21-794.
- ❑ Szukam mieszkania do wynajęcia w bloku. Żnin, tel. 20-037.
- ❑ Odstąpię mieszkanie na 5 lat. Ewa Wodyńska, Żnin, ul. Browarowa 9/43.

MOTORYZACYJNE

- ❑ Sprzedam *fiata 126-p* r. 76 odbudowa 86. Żnin, ul. Moniuszki 11, tel. 20-366.
- ❑ Sprzedam *fiata 125 -p*, r. 89 XII. Marian Dziczek, Jaroszewo 14 d.
- ❑ Sprzedam przyczepę samochodowo-ciągnikową HL 8 t, *fiata 126-p* r. 79. Kcynia, tel. 847-138.
- ❑ Sprzedam *fiata 126-p*, r. 88 XI. Żnin, tel. 22-670 po godz. 15^{00}.
- ❑ Sprzedam *fiata 126-p* r. 83/84. Żnin, tel. 21-227.
- ❑ Sprzedam *fiata 126-p* r. 92, po małym przebiegu. Irena Banasik, Ryszewo, 88-422 Gościeszyn.
- ❑ Sprzedam *fiata 125-p*, r. 81. Żnin, tel. 20-309.
- ❑ Sprzedam *fiata 126-p* r. 83. Pałka, Podobowice, gmina Żnin.
- ❑ Sprzedam *fiata 126-p* r 89 XI. Żnin, tel. 21-495.
- ❑ Sprzedam samochód *mazda 323* r. 86, 1,6 poj., wtrysk, servo,dlu-felgi, dużo dodatków. Żnin, tel. 20-267 po godz. 18^{00}.
- ❑ Sprzedam *fiata 126-p* r. 83. Bożejewice 19, tel. 20-390.
- ❑ Sprzedam *fiata 126-p* 85/86 stan bardzo dobry. Mirosław Najzer, ul. Wyczółkowskiego 3, tel. 22-191 do 15^{00}.
- ❑ Sprzedam *wartburga 353 W*, r. 86. Bożejewiczki 14a.
- ❑ Sprzedam *fiata 126-p Bis*, r. 90. Kcynia, ul. Nowa 1, tel. 847-432

INNE

- ❑ Sprzedam organy *Casio 657* nowe. Żnin, tel. 20-468 do godz. 15^{00}.
- ❑ Sprzedam maszynę do profilowania blach oraz zwijarkę 1 m. Żnin, tel. 20-934.
- ❑ Telewizor kolorowy *Pal-Sekam - Neptun* tanio sprzedam. Żnin, tel. 21-143 po godz. 15^{00}.
- ❑ Sprzedam akordeon 120-basowy, nowy. Żnin, tel. 21-668 po godz. 16^{00}.
- ❑ Sprzedam jałówkę cielną. Jan Erdman, Białożewin 18.
- ❑ Sprzedam witrynę, biblioteczkę wysoki połysk, czarna. Cena do uzgodnienia. Kcynia, ul. 22 Stycznia 4, tel. 847-346 do godz. 15^{00}.
- ❑ Sprzedam gitarę GMR *Precission* oraz wzmacniacz basowy 50 W, 100 W *Celestion* z głośnikiem. Żnin, tel. 22-461.
- ❑ Wyprzedaż kaset wideo. *Oświata*, Żnin, ul. 700-lecia 26, tel. 20-381.
- ❑ Sprzedam krowę cielną. Janowiec Wlkp. ul. Tysiąclecia 44.
- ❑ Sprzedam kurczaki, brojlery żywe 25.000 zł/kg. Kupię ziemniaki jadalne. Jan Piwecki, Sulinowo - Bekanówka. Żnin, tel. 22-456.
- ❑ Wideofilmowanie. Żnin, ul. Szpitalna 34, tel. 20-993. Szybko - Tanio - Fachowo.
- ❑ Szyję i wypożyczam modne, atrakcyjne suknie ślubne. Żnin, ul. Słoneczna 18, tel. 21-205.
- ❑ Sprzedam CB *Alan 28* - 120 kanałów (komplet). Żnin, tel. 20-052 wew. 25.

PRACA

- ❑ Zaopiekuję się dzieckiem. Żnin, tel. 22-287.
- ❑ Klub *Disco-Brześć* zatrudni prezenterów dyskotekowych oraz osoby do obsługi drink-baru. Żnin, tel. 24-503.
- ❑ Przyjmę do pracy kucharza, kelnera. Żnin, tel. 20-369.

13.12.1994 r. (wtorek) w Urzędzie Miejskim w Żninie przy ul. 700-lecia 39 (pokój nr 9 - parter) w godz. od 14^{00} do 16^{00} dyżur pełni radny
Stanisław Pietras - przewodniczący Komisji d/s Wsi

SPROSTOWANIE

Autorem artykułu w nr 44/94 *Pałuk* pt. *Ucieczka alianckich jeńców z obozu w Szubinie* jest tak, jak podaliśmy w podpisie na str. 6 David H. Withey. Nazwisko p. Aidana Crowley'a na str. 5 zostało umieszczone pomyłkowo za co wszystkich zainteresowanych bardzo przepraszamy. (dk)

Czy jest sens fascynacji takim rodzajem muzyki?

Złudne raje

Raj w najprostszym znaczeniu to miejsce, gdzie czujemy się najlepiej, gdzieś, gdzie czujemy się bezpieczni. Na ziemi wiele miejsc może być dla nas swoistym Edenem. Jeżeli wybieramy miejsce, które tylko zewnętrznie jest psychiczną przystanią, a w rzeczywistości okazuje się piekłem to szczerze przyznaję, że współczuję tym ludziom którzy tam trafili. Z takiego miejsca trudno się wydostać. W naszych czasach dla wielu ludzi młodych psychicznym azylem staje się muzyka. Ale muzyka może wywierać pozytywny bądź negatywny skutek.

Gdy słuchamy piosenki, jej tekst, najczęściej prosty, jest bardzo łatwo zapamiętać. Często nie zastanawiamy się nad sensem i bezwiednie powtarzamy pod nosem cytaty zasłyszane lub przeczytane. Jeśli będziemy "napełniać się hałasem", agresją, nienawiścią i bezładem, jakie niesie nam muzyka rockowa i metalowa - nasz świat też stanie się hałasem, agresją, nienawiścią i bezładem.

Sposobem na podsunięcie młodemu człowiekowi łatwych odpowiedzi na dręczące go pytania może być pośrednie oddziaływanie na niego poprzez idoli. Niosą oni ze sobą pewne wzorce zachowań. Często kreują świat marzeń i pragnień wielu wielbicieli. Tymczasem wielu muzyków skończyło swoje życie zażywając narkotyki (Elvis Presley, Jimmi Hendrix, Bon Scot i wielu naszych polskich rockmenów). Raj, czy piekło?

Backward masking to ukryte nagranie, polegające na maskowaniu pewnych słów, które są słyszalne tylko wtedy, gdy taśma lub płyta magnetofonowa jest puszczona od tyłu. Najdziwniejsze jest to, że nasza podświadomość rejestruje te dźwięki przy zwykłym słuchaniu. Zostało to wytłumaczone przez Williama Yarolla, przewodniczącego The Appolied Potentials Research Institute w Aurora - Colorado. Powiedział on, że ukryte zdania zostają zarejestrowane przez lewą półkulę (logiczną) i zostają przeniesione do prawej (twórczej), która tłumaczy te wiadomości na zrozumiałe zdania. Wieloletnie doświadczenia przeprowadzane nad tą techniką doprowadziły do sformułowania wniosku: bezsprzecznego wpływu tej techniki na zachowanie słuchaczy.

W USA powstała lista, na której umieszczono muzyków, którzy w swych utworach przekazywali teksty o zabarwieniu satanicznym. Znalazły się tam piosenki Micka Jaggera, Bruce'a Springstena, Black Sabbath, Devo, Dead Kennedys, Frankie Goes To Hollywood, Jefferson Airplane, van Morisona a także Madonny (*Like a Prayer*) i Michaela Jacksona (*Thriller*).

Wiele zespołów, nawet o miło brzmiącej nazwie, propaguje w sposób dość bluźnierczy satanizm. W styczniu 1980 r. *American Photographer Magazin* podało wytłumaczenie znaczenia nazwy zespołu KISS. Skrót pochodzi od słów Kids in Satan Service (Dzieci w służbie szatana). Strzała w nazwie ACDC ma przedstawiać szatana spadającego z nieba jak błyskawica.

Muzyka, która łatwo pada na podatny grunt może łatwo stać się podnietą do popełnienia zabójstwa, do odebrania życia sobie lub innym - są to słowa angielskiego krytyka muzycznego Geoffrey'a Canona. Jest to niestety wniosek bardzo realny. Szczególnie przejawy samobójstw pod wpływem muzyki znane są w USA. Jeden ze słuchaczy zespołu Judas Priest pozostawił w testamencie stwierdzenie, *że ta muzyka zahipnotyzowała mnie. Nie mogę o niczym myśleć. Już nic nie czuję. Muszę to zrobić!*

Warto sobie zadać pytanie, czy jest sens fascynacji takim rodzajem muzyki. Wielu uznaje ja za ucieczkę od rzeczywistego świata. Ale czy takie rozwiązanie spraw jest wyjściem? Tak czynią jedynie ludzie pozbawieni wiary we swoje siły, czy też w siebie samego. Muzyka jest bardzo potężna mocą. Może ona uczynić wiele dobrego, ale może burzyć w nas siebie samego. Może zachwiać czy też zniszczyć to co tak długo budowaliśmy w sobie. Jimmi Hendrix zauważył, że *...muzyka jest duchowa. Można wprowadzić ludzi słuchających muzyki pod wpływ czaru, zaklęcia, a potem programować w ich umysły wszystko, co zechcesz aby uwierzyli.*

Kardynał Ratzinger, przewodniczący papieskiej Kongregacji Nauki i Wiary mówi o tym tak: *Ten rodzaj muzyki niszczy indywidualizm i osobowość - człowiek uwalnia się od swojego świadomego jestestwa. Muzyka staje się przeżyciem ekstatycznym, uwolnieniem od samego siebie. Takie uwolnienie nie różni się niczym od narkomanii i jest całkowicie sprzeczne z wiara w zbawienie chrześcijańskie. Obecnie coraz liczniejsze są przejawy satanizmu w muzyce, a z jego niebezpiecznego wpływu jeszcze nie wszyscy zdają sobie sprawę.*

Dlatego też, mimo tego, że muzyk ma ogromny talent, to nie musimy wcale przyjmować jego sposobu myślenia i zachowania. Idol nie musi być dla nas mistrzem duchownym, tylko dlatego, że ładnie tańczy i śpiewa lub dobrze gra w filmie.

Do nas należy rozumne rozstrzygnięcie, jaki powinien być nasz wybór. Jeżeli ten sztuczny świat nas ogarnie, to możemy z niego już nie wrócić. Każdy komponuje pieśń swego życia.

MAGDALENA ZGÓRSKA

Zniechęcanie do roboty

Weszła w życie ustawa o dodatkach mieszkaniowych - "bledni" dostaną po 500.000 dodatku, a "bogatym" podniesie się pewnie znów podatki z 33 do 35 i z 45 do 50 procent. Z raczkującego kapitalizmu cofamy się do poziomu socjalizmu - ściągać jak największe podatki, by móc jak najwięcej rozdać w formie zasiłków i zapomóg.

System, który budujemy, zniechęca do pracy. Już widzę te błaganie: - *Szefie! Broń Boże premia, bo mi dodatek mieszkaniowy zabiorą!* Przy tym pieniądze, które są zabrane z firmy jako podatek i wręczone w prezencie od państwa jako dodatek, bezrobotny klient mógłby zarobić, zatrudniając się za te same pieniądze w tej samej firmie, ewentualnie (jeśli "kapitalista" nie inwestowałby, tylko konsumował) produkując w innej firmie towar, który za te same pieniądze mógłby być kupiony.

DOMINIK KSIĘSKI

Aerobic, callanetics, siłownie

Najpierw wiedzieć, potem ćwiczyć

Wiele się mówi o zdrowym stylu życia, o uprawianiu sportu, o tym, że gdyby były warunki, to byłyby i chęci. Dziewczyny marzą o figurze Cindy Crawford czy Lindy Ewangelisty i czytają, jak należałoby ćwiczyć, aby mieć figurę supermodelki. Niejedną nachodzi ochota na rozpoczęcie ćwiczeń. Zwykle jednak po kilku dniach czy tygodniach nie widząc efektów, zniechęcone rzucają w kąt gazety. Po pewnym czasie ponownie je wyciągają i rozpoczynają ćwiczenie od nowa. Część z nich szuka zorganizowanych form zajęć, myśląc sobie: *...oni mnie przypilnują, tam będę musiała...* Niestety już na początku swej drogi napotykają trudności w znalezieniu takich form zajęć jak: aerobik, callanetics czy zajęcia na siłowni.

W Żninie aerobiku nie doszukamy się wcale, za to o callaneticsie (którego wielką entuzjastką jest księżna Yorku - Sarah) możemy powiedzieć coś więcej. Prowadzony jest on w szpitalu w Zakładzie Rehabilitacji. Młodzież trudno tam zobaczyć, jedynie panie, które, miast siąść przed telewizorem, wolą przyjść na zajęcia, dzięki czemu utrzymują dobrą figurę. A gdzie są nasze nastolatki i dwudziestoparolatki? Czy wszystkie są tak zgrabne i wyćwiczone, iż ruchu nie potrzebują? A może nie wiedzą?

Zajmijmy się teraz siłowniami. Do Zespołu Szkół Mechanicznych zakupiono sprzęt siłowy. Jak jest wykorzystywany w praktyce? Zajęcia, które tam się odbywają, przypominają wędkowanie początkującego. Człowieczek taki kupuje sobie sprzęt wędkarski i idzie łowić ryby. Zapomniał jednak, że na haczyk musi zawiesić robaka. Siedzi cały boży dzień na rybach, i mimo że miał dobre chęci i sprzęt - nie uzyskał żadnych efektów.

Podobnie jest z zajęciami na siłowni: młodzież, która tam przychodzi, pozostawiona jest sama sobie. Nikt nie prowadzi rozgrzewki, która przy każdej formie czynnego wypoczynku jest niezbędna (i tu zgodzą się chyba ze mną nie tylko wuefiści). Wielu wchodząc na salę siłowni, nie ma zielonego pojęcia, jak się zabrać za przyrządy. Nikt nie objaśnia, że ćwiczenia dla rozbudowania mięśni należy wykonywać z większym natężeniem i przy większym obciążeniu, a dla wykształcenia zgrabnej sylwetki u dziewcząt - ćwiczenia muszą być długotrwałe, wolno wykonywane i przy małym obciążeniu. Jest to dom bez gospodarza. Wprawdzie opiekun jest obecny, ale jego rola ogranicza się do otwarcia i doglądania co jakiś czas siłowni i sali gimnastycznej, gdzie można pograć w piłkę.

Zapewne wielu wyciągnie pochopny wniosek, że jeśli ktoś chce, to i tak będzie sport uprawiał. Gdyby w podany sposób pomyślało na przykład Ministerstwo Edukacji, doszłoby do wniosku, że właściwie nauka nie musi być obowiązkowa, bo jeśli ktoś będzie chciał się uczyć, to się sam nauczy.

Mówi się często, że w dużym mieście dzieci i młodzież są uprzywilejowane, bo mają baseny, siłownie, dobrze wyposażone sale gimnastyczne. Zgodzę się, że mają większe możliwości uprawiania niektórych form sportu, jak hokej na lodzie, lekkoatletyka czy właśnie pływanie. Ale małe miasto nie musi być dziurą. Stać je było na dobre wyposażenie siłowni - niech je też będzie stać na dobrego instruktora. Dobre chęci, wykorzystanie tego co już mamy oraz ludzie, którzy lubią sport i pracę z młodzieżą, mogłyby dać efekty, których pozazdrościłby nam niejeden klub sportowy.

Na zakończenie chciałabym jeszcze zaznaczyć, że opisałam te zajęcia, o których mi wiadomo. Możliwe, że są i inne, czy jednak podano je do publicznej wiadomości?

BEATA BUDNA

* * * * * * * * * * * * * * * z archiwum i z pamięci * * * * * * * * * * * * * * *

Grzeczna forma

Rzecz, wyjątkowej urody, działa się wprawdzie nie na Pałukach, lecz na wschodnich kresach II Rzeczypospolitej. Ale opowiadał mi ją mój ojciec, który po wojnie pracował w żnińskim Wydziale Powiatowym, więc...

Sekretarzował on w Dereczynie, a w tym samym miasteczku dożywał swoich lat, zresztą jeszcze bardzo dziarski, były legionista, inwalida kontuzjowany w głowę. Skutki kontuzji nie były groźne dla otoczenia, gdyż zasadniczym dziwactwem były przeprowadzane przez niego systematycznie *kontrole* pracy i działalności urzędów i instytucji publicznych na własny użytek. Nikomu to wprawdzie nie szkodziło, ale czasami irytowało personel tych jednostek.

Pewnego dnia zawitał do urzędu gminy w Dereczynie i został grzecznie - jak zwykle - przyjęty przez sekretarza gminy.

- Panie Księski! - rozpoczął. - Przyszedłem dzisiaj, aby .udzielić pochwały waszemu woźnemu Aleksandrowi. To wyjątkowo uprzejmy i kulturalny urzędnik.

- Taki uprzejmy? - zdawkowo zainteresował się ojciec.

- Nadzwyczajnie! Kilka dni temu byłem z wizytą w sądzie i jeszcze nie zdążyłem wejść, gdy ich woźny zamknął mi drzwi przed nosem i powiedział: *Paszoł won!* A wczoraj wprawdzie Aleksander mnie nie wpuścił do gminy, ale bardzo grzecznie i spokojnie powiedział: - *Proszę won panie Przyjemski*! Kulturalny pracownik!

I patrzcie - ile znaczy jednak prawdziwa uprzejmość!

JANUSZ KSIĘSKI

PAŁUKI nocą

APTEKI

Barcin

Apteka przy Pl. 1 Maja 13 - czynna w godzinach 8^{00}-18^{00}, w soboty 8^{00}-15^{00}; dyżur nocny (pracownik na miejscu) od 16 do 30 każdego miesiąca, tel. 83-23-19.

Apteka przy ul. Polnej 6 - czynna w godzinach 8^{00}-18^{00}, sobota 8^{00}-13^{00}, w niedzielę zamknięta, dyżur nocny od 1 do 15 każdego miesiąca, tel. 83-31-65.

Kcynia

Pod Orłem, Rynek 8 - czynna w dni robocze - 8^{00}-20^{00}, wolne soboty - 8^{00}-14^{00}, pracujące soboty - 8^{00}-18^{00}, w niedzielę jest nieczynna. Pełni całodobowy dyżur - domofon przy aptece lub tel. 847-317

Szubin

Pod Orłem, ul. 3-go Maja 24 dyżur nocny przez cały grudzień, tel. 84-21-28. Przez cały styczeń dyżur nocny (pracownik na miejscu) pełnić będzie apteka *Esculap* przy ul. Bema 3.

Żnin

Do 17 XII dyżur nocny (pracownik na miejscu) pełni apteka *Pharmakon* przy Placu Wolności. Od 18 XII do 22 XII pogotowie pracy (pracownik przychodzi na wezwanie - tel. 20-276) - apteka *Pałucka przy ul.* Tysiąclecia.

SKLEPY I LOKALE

Damasławek

Kawiarnia *Arthur* w domu kultury - czynna od 17^{00} do 23^{00}

Janowiec

Drink Bar, ul. 3-go Maja 12 - czynny w godz. 6^{00}-2^{00} w nocy

Kcynia

Delikatesy *Wrzos*, Rynek 21 - czynne codziennie od 10^{00} do 24^{00}

Delikatesy, ul. Poznańska 43 - czynne w dni powszednie w godz. 7^{00}-24^{00}, a w niedzielę od 10^{00} do 24^{00}

Bar *Kujawiak*, ul. Asnyka 15 - czynny codziennie w godzinach 15^{00}-24^{00}

Bar Uniwersalny *U Kazika*, Rynek 14 - czynny codziennie w godzinach 8^{00}-24^{00}.

Bar *Sandra*, ul. Dworcowa 9 - czynny codziennie od 10^{00} do 24^{00}

Zajazd *Pałuki*, ul. Dworcowa 48 - czynny codziennie od 11^{00} do 24^{00}

Klub *Stanley*, ul. Waryńskiego 1 - czynny codziennie w godzinach 13^{00}-2^{00}

Szubin

Sklep spożywczy GS, Rynek 1 - czynne od poniedziałku do soboty 6^{00}-24^{00}

Delikatesy, ul. Nakielska 2 - czynny w dni powszednie 8^{00}-23^{00}, w niedzielę 8^{00}-20^{00}

Żnin

Delikatesy *Lusia*, ul. Kopernika 5a, czynne codziennie od 6^{00} do 23^{00}, w niedziele i święta 9^{30} do 19^{00}

Delikatesy, *Jedynka*, Plac Wolności 7. W piątek i sobotę czynne całą dobę, a od poniedziałku do czwartku od 6^{00} do 21^{00}, w niedzielę od 9^{00} do 14^{00}

Kawiarnia *Arkadia*, ul. Aliantów 2. Czynna codziennie od godz. 10^{00} do 23^{00}

Kawiarnia Parkowa, ul. Szkolna 26. Czynna codziennie od 16^{00} do 23^{00}, w piątki, soboty i niedziele od 16^{00} do 24^{00}

Klub Disco-Brześć w Brzyskorzystewku czynny w dni powszednie od 18^{00} do 22^{00}, a w piątki, soboty i niedziele 18^{00}-24^{00}.

W 48/94 numerze Pałuk błędnie podaliśmy datę koncertu Krzysztofa Krawczyka. Ma sie on odbyć 18 grudnia 1994 r., a nie jak podaliśmy 17. Pomyłka ta wynikła w związku z przesunięciem terminu przez organizatorów w momencie, gdy gazeta była już w druku.

notesik bywalca

KINA

Orzeł Kcynia

11-12 XII: *Intersection*, USA, od 15 l., 16^{30} i 18^{30}

Pałuczanin Żnin

9 XII: *Wyruwnując rachunki z tatą*, USA, od 12 l., 18^{00}

1-12 XII: *Blown Away - Eksplozja*, USA, od 12 l., 18^{00}

13-15 XII: *The Filintstones*, USA, b/o, 18^{00}.

Przyjmujemy telefoniczne zgłoszenia szkół na film *Filadelfia*, tel. 20-294.

KONCERTY

Barcin

29 XII o 18^{00} Hala widowiskowo-sportowa, koncert *Eleni*; 65.000 zł + 5.000 na Wielką Orkiestrę Świątecznej Pomocy.

Żnin

18 XII, 18^{00}, Żniński Dom Kultury, koncert Krzysztofa Krawczyka

WYSTAWY

Szubin

Rejonowa Biblioteka Publiczna. ul. Kcyńska 11: *Przystanek Niepodległość*, *W rocznicę Narodowego Święta Niepodległości* - wydawnictwa i publikacje.

Żnin

Galeria Campari. Żniński Dom Kultury, ul. Pocztowa 15. Czynna od wtorku do piątku w godz. 9^{00} - 16^{00}. Wystawa: *Lwów 1993 roku w fotografii Łukasza Strzelewicza*.

Galeria Ziemi Pałuckiej Mariusza Niewolskiego, ul. 700-lecia 4. Sprzęt gospodarczo-rolniczy w okresach 1931-1975 - stała ekspozycja czynna 10-11 XII w godzinach 9^{00}-16^{00}. Wystawa czasowa: *Malarstwo uczniów Andrzeja Łuczaka*. Zgłoszenia grupowe telefonicznie: 20-534. 17 XII otwarcie wystawy świątecznej: *Szopka pałucka*.

Muzeum Ziemi Pałuckiej w Żninie: Sufragania - ul. 700-lecia 24. Wystawa czasowa: *Rzeźba Eugeniusza Izdebskiego*. Można oglądać 9 XII 9^{00}-18^{00}, 10 XII 9^{00}-15^{00}, 11 XII - 9^{00}-15^{00}, 12 XII - nieczynne, 13-15 XII 9^{00}-18^{00}.

MUZEA

Biskupin

Rezerwat Archeologiczny - czynny codziennie w godzinach 9^{00}-18^{00}

Szubin

Muzeum Ziemi Szubińskiej, ul. Winnica 15 - od wtorku do piątku czynne w godzinach 10^{00}-13^{00}, a środy, piątki i soboty dodatkowo od 17^{00} do 19^{00}

Izba Tradycji 16/2 Pułku Ułanów Wielkopolskich im. gen. Gustawa Orlicz-Dreszera, stała wystawa pamiątek 16/2 Pułku Ułanów Wielkopolskich czynna po uprzednim zgłoszeniu: Michał Jarocki, ul. Konopnickiej 10, Szubin.

Wenecja

Muzeum Kolei Wąskotorowej w Wenecji koło Żnina (oddział Muzeum Ziemi Pałuckiej w Żninie). Ekspozycja stała: *Parowozy i inny tabor kolei wąskotorowej*. Czynne codziennie od 9^{00} do 16^{00}.

Żnin

Muzeum Ziemi Pałuckiej w Żninie; Baszta - Pl. Wolności, - można zwiedzać po uprzednim zgłoszeniu w Sufraganii. Ekspozycja stała: *Etnografia Pałuk*.

Muzeum Ziemi Pałuckiej w Żninie: Sufragania - ul. 700-lecia 24. Czynne 9 XII 9^{00}-18^{00}, 10 XII 9^{00}-15^{00}, 11 XII - 9^{00}-15^{00}, 12 XII - nieczynne, 13-15 XII 9^{00}-18^{00}. Ekspozycja stała: *Dzieje miasta Żnina* i *Wybitni ludzie Żnina*.