

PAKUKI



PISMO LOKALNE ROK IV /NR 132/ 26 SIERPŃIA 1994 CENA 6000 zł

JAKA SZKOŁA PO WAKACJACH?

Smutne, ale prawdziwe. Piękne i wspaniałe wakacje dobiegają końca, a czeka nas po nich tylko jedno - szkoła. Czy przez czas wakacji choć trochę się zmieniła? Po tym, co zobaczyłem i usłyszałem mogę stwierdzić, że tak. Rozmawiając z dyrekcją każdej podstawówki, czy szkoły średniej słyszałem jedno wciąż powtarzające się zdanie:

NIE MA PIENIĘDZY

Jeżeli są, to tylko na najbardziej potrzebne sprawy. Szkoły często korzystają więc z uprzejmości ludzi im życzliwych, którzy proponują swe usługi. Źródłem pieniędzy dla szkoły jest Kuratorium Oświaty i Wychowania w Bydgoszczy lub Urząd Miejski w Żninie. Szkoły wspierają oczywiście znińscy sponsorzy, których nie sposób wymienić.

Jak zmieniła się Twoja szkoła przez okres wakacji? Wszelkie malowania, modernizacja, odnawianie, wymiany, czyli po prostu

REMONTY

Zacznijmy od znińskiej jedynki. Szkoła z Urzędu Miejskiego otrzymała 45 mln. zł, dzięki czemu pokryto koszty wykonania drobnych prac malarskich, dekarских i szklarskich. Wymalowano filię szkoły przy ulicy Sienkiewicza. Brak środków uniemożliwił dalsze prace. Już od kilku lat dyrekcja stara się o renowację boiska asfaltowego. Wszelkie próśby, pisma, starania nie przynoszą, jak dotąd, rezultatów.

Szkoła nr 2 uzyskała pieniądze na remont całego jednego piętra dzięki pomysłowi zorganizowania kolonii, których uczestnicy w okresie wakacji odpłatnie korzystali ze szkolnego budynku. W ramach zajęć dla bezrobotnych wymalowano sanitariaty. Urząd Miejski przekazał 40 mln. zł na remont instalacji elektrycznej.

Podobnie w trójce. Tam 40 mln. zł pozwoliło dyrekcji wymienić dach i wymalować filię szkoły w Murczynie.

Dobiegają końca prace w Szkole Podstawowej nr 4. Jak wiadomo, pierwszy etap budowy nowego pawilonu zakończono 8 stycznia. 1 września uczniowie otrzymają do użytku nową salę gimnastyczną o powierzchni 180 m² wraz z całym zapleczem. Trwają prace wykończeniowe w kuchni, stołówce i w świetlicy. W czasie wakacji cały teren szkoły został ogrodzony. Dyrekcja planuje wkrótce rozpocząć remont starego budynku oraz dokończyć budowę boiska sportowego.

A CO W SZKOŁACH ŚREDNICH?

W Liceum Ekonomicznym wszelkie remonty miały miejsce w maju i w czerwcu. W wakacje odnowiono dach.

"Świeżej" będzie we wrześniu w Liceum Ogólnokształcącym. Wyremontowano salę gimnastyczną, szatnię, kilka gabinetów oraz pokój nauczycielski. Wcześniej wymieniono instalację elektryczną.

Plany remontów ma dyrekcja Zespołu Szkół Mechanicznych, ale wszystko zależy od moż-

To, czy w szkole po wakacjach będzie wygodniej i ciekawiej zależy też od tego, czy będzie

NOWY SPRZĘT

Dwójka ma pieniądze na nowe nagłośnienie. W trójce uzyskano używane, ale w dobrym

stanie, stoły i krzesła z Państwowej Inspekcji Pracy w Bydgoszczy. W Szkole Podstawowej nr 4 na podłączenie czeka radiowęzeł. Po oddaniu nowego budynku w każdej klasie będzie telewizor i odtwarzacz wideo. Szkoła zaopatrzyła się także w czujniki umożliwiające regulację temperatury i wil-



gotności oraz w centralny system alarmowy. Dyrekcja Liceum Ogólnokształcącego do nauki języków obcych oraz do zajęć dramy z języka polskiego kupiła oryginalne jednoosobowe stoliki z krzesłami. Najbliższe planowane zakupy Zespołu Szkół Mechanicznych to telewizor i dwa komputery, które uzupełnią pracownię informatyczną.

cd. na s. 7

Perfectu - zniński koncert specjalny

NASZA MUZYKA ZNOWU GRA...

Pewnie wielu czeka już z niecierpliwością. Wśród nich są na pewno Ci, którzy odkrywali ich przeboje na wspaniałych analogach na początku lat 80-tych, pamiętając także atmosferę tamtych koncertów. Obok nich na koncert przyjdą młodszy, którzy Perfect poznali na "wspaniałych" pirackich kasetach. Te przez ostatnie kilka lat odegrały znaczącą rolę w kształtowaniu świadomości kulturowej młodego pokolenia.

Na koncert na pewno warto przyjść. Niewiele polskich zespołów rockowych może poszczycić się tyloma wspaniałymi przebojami, które i dziś nam towarzyszą. Większość zna je tylko z płyt lub kaset, nie mając nigdy dotąd okazji do zaśpiewania na żywo z zespołem.

Perfect koncertem specjalnym w Żninie rozpoczyna koncerty w okolicy, planując jeszcze występy w Bydgoszczy i w Toruniu. Cieszy więc fakt, iż postanowili zagrać przed znińską publicz-

nością. A że bez Holdysa... No cóż, są to wewnętrzne sprawy zespołu i chyba nie warto w nie wnikać. Można mieć wątpliwości co do faktu czy wszystko między obiema stronami jest o.k., zwłaszcza po niedawnym programie *Kariery-Bariery* z Holdysem w roli głównej. Kariera była wielka, wspaniała, a czy istnieją bariery...?

Jedno jest pewne - będzie dobra zabawa, stare przeboje i świetna muzyka. O to wszystko zadbają ludzie występujący w zespole: Grzegorz Markowski (śpiew), Andrzej Urny (gitara), Ryszard Sygitowicz (gitara), Andrzej Nowicki (bass) i Piotr Szkudelski (perkusja).

Może nie wszyscy wiedzą, więc przypomina my jeszcze raz: 8 września (czwartek), godz. 19⁰⁰, w sali widowiskowej Żnińskiego Domu Kultury.

Bilety do nabycia w biurze ŻDK, ul. Pocztowa 15, tel. 20-517.

MARCIN DOBIES

Z POLICYJNEGO NOTESU

□ 5 sierpnia w firmie *Mebel* w Labiszynie dokonano kradzieży szkieletu sofy wartości 1.925.000 zł. Przeprowadzone przez patrol policyjny czynności doprowadziły do ustalenia sprawcy kradzieży i odzyskania skradzionego mienia. (an)

□ 7 sierpnia w Labiszynie przy ul. Ostatkowskiej w akwenu wodnym na *zwirowni* podczas kąpieli utonął mieszkaniec Augustowa **Roman L.** (an)

□ 12 sierpnia w kartotece policyjnej w Labiszynie odnotowano kradzież telewizora przenośnego na szkodę *Beaty S.*, wartości około 2 mln. zł. (an)

□ 16 sierpnia w Labiszynie na ul. Barcińskiej doszło do kolizji drogowej z powodu nieustąpienia pierwszeństwa przejazdu przez kierowcę motocykla **Krzysztofa Z.** (an)

□ 17 sierpnia w Nowejwsi Pałuckiej zmarł nagle 53-letni mężczyzna, który przyjechał w odwiedziny do syna. Przyczyną śmierci bada znińska policja. (wa)

□ 17 sierpnia z Dużego Jeziora w Żninie zaginęła łódź plastikowa. Dochodzenie prowadzi Komenda Rejonowa Policji w Żninie. (wa)

□ 18 sierpnia w Żernikach na drodze do Janowca zdarzył się wypadek drogowy. Kierowca *fiata 126p* nie zachowując należytej ostrożności na łuku drogi uderzył w jadącego z przeciwka *jelcza*. Poszkodowany został kierowca i pasażerka malucha. (wa)

□ W nocy z 18 na 19 sierpnia nieznani sprawcy skradli z terenu Zakładu Wodno-Kanalizacyjnego w Żninie przy ul. Aliantów ciągnik *ursus*. Dochodzenie prowadzi znińska policja. (wa)

□ 19 sierpnia w Pturku, gm. Barcin - **Irena W.** nie zachowując biegu ruchu, potoczyła **Marka Sz.**, l. 37, który doznał uszkodzenia klatki piersiowej. (zj)

□ 20 sierpnia o północy w Kcyni motocyklista w stanie nietrzeźwym uderzył w drzewo odnosząc

lekkie obrażenia. (jóm)

□ 21 sierpnia dwóch nieletnich włamało się do magazynu rozlewni napojów należącego do Gminnej Spółdzielni Szubin. Straty wynoszą 500.000 zł. (zj)

□ 21 sierpnia około południa czteroosobowa grupa nieznanymi osobnikami, poruszająca się samochodem marki *mercedes* dokonała najścia na mieszkanie w Iwnie (gmina Kcynia), zabierając gotówkę 4,4 mln. zł. Dochodzenie prowadzi kcyński komisariat. (jóm)

□ 21 sierpnia na jeziorze w Chomiąży Szlacheckiej utopił się 73-letni mężczyzna z Bydgoszczy, który wraz z rodziną przebywał na czasach. Zmarły prawdopodobnie zasnął w chwili, kiedy chciał się umyć w jeziorze. Zmarły mężczyzna jest czwartą ofiarą w tym roku pochłoniętą przez jezioro w Chomiąży. (wa)

□ Pracujący 22 sierpnia przy ul. Aliantów rolnik znalazł leżące przy słupie elektrycznym zwłoki mężczyzny i porzucony nieopodal rower. Prawdopodobnie przyczyną śmierci było porażenie prądem. Czy przypuszczenia te są słuszne, wyjaśni łoczące się w tej sprawie śledztwo. (wa)

□ Tak bezcelnej kradzieży jeszcze w Janowcu nie notowano. Przed kilkoma dniami z bazy byłej Spółdzielni Kółek Rolniczych przy ul. Bielawskiej nieznanymi sprawcami zabrali ciągnik odjeżdżając pod osłoną nocy w nieznaną stronę. Brak ciągnika zauważył rano traktorzysta, kiedy przyszedł do pracy. Złodziej nie forsował zamkniętej na kłódkę bramy. Szybciej uporał się z siatką ogrodzeniową przecinając ją. Nie musiał się zresztą śpieszyć i obawiać, że zostanie nakryty wiedząc, że obiekt nie jest pilnowany przez nocnego dozorcę. Kto zaś postronny zainteresowałby się stukaniem ciągnika w nocy, kiedy wielu traktorzystów wraca do bazy po pracach żniwnych?

Apteki

ŻNIN - do 31 VIII dyżur nocny (pracownik na miejscu) pełni apteka *Pharmakon* przy ul. Pl. Wolności. Od 1 IX pogotowie pracy (pracownik przychodzi na wezwanie, tel. 202-76) - apteka *Palucka*.

SZUBIN - do 31 VIII dyżur nocny (pracownik na miejscu) pełni apteka *Pod Orlem* przy ul. 3 Maja. Od 1 IX dyżur nocny - apteka *Esculap*.



ZMARLI

Bernard Bartłomiejczak, l. 53 (Kcynia) 11 VIII;
Edmund Rajewski, l. 56 (Podobowice) 13 VIII;
Stanisława Grzechowiak, l. 83 (Kcynia) 14 VIII;
Helena Gruszczynska-Pisarek, l. 77 (Kcynia) 14 VIII;
Marta Synoradzka, l. 80 (Smuszewo) 15 VIII;
Ludwik Pater, l. 85 (Miąża) 15 VIII;
Witold Rybacki, l. 64 (Brzózki) 14 VIII;
Kazimierz Pochylski, l. 79 (Nowawies Pałucka) 17 VIII;
Helena Miłkoś, l. 66 (Stary Jarużyn) 17 VIII;
Janina Schuhmacher, l. 87 (Barcin) 17 VIII;
Janusz Turek, l. 54 (Nowawies, zam. Brenen - Niemcy) 17 VIII;
Jan Kwiatkowski, l. 86 (Podgórzyn) 17 VIII;
Leon Szal, l. 57 (Labiszyn) 18 VIII;
Franciszek Cegielski, l. 80 (Marcinkowo Góme) 19 VIII;
Władysław Kunczewicz, l. 74 (Bydgoszcz) 21 VIII;

podał do druku:

Janina Paszkiewicz, Barbara Hasala,
Danuta Siwak, Teresa Radzięda,

GORĄCE WIEŚCI

□ 13 sierpnia w Górkach Zagajnych rżysko na polu podpalił sam właściciel, którego ukarano grzywną. (zj)

□ W Żurawi, gm. Kcynia również paliło się rżysko - bez strat. W gaszeniu udział wzięły dwie jednostki Ochotniczej Straży Pożarnej (13 osób).

□ 13 sierpnia w Barcinie zapalił się samochód osobowy *fiat 126p* należący do **Józefa S.** zamieszkałego w Inowrocławiu. Straty wynoszą 2 mln. zł - uszkodzone przewody i maska samochodu. (zj)

□ 13 sierpnia w Szubinie na ul. Mostowej wskutek silnego wiatru złamało się drzewo stwarzając zagrożenie. W usuwaniu brały udział dwie Jednostki Ratowniczo-Gaśnicze (6 osób). (zj)

□ 21 sierpnia w Dzierżewie palila się słoma po kombajnie, bez strat dla **Tomasza W.** W gaszeniu udział wzięła Jednostka Ochotniczej Straży Pożarnej (5 osób). (zj)

□ W Podgórzynie w zabudowaniach **Grażyny M.** spaliła się stodoła. Straty wynoszą około 70 mln. zł. (wa)

KLUB DISCO - BRZEŚĆ
ZATRUDNI OSOBĘ DO OBSŁUGI
DRINK BARU
ŻNIN, TEL. 24-503

Przedsiębiorstwo Wielobranżowe.
Zakład Budowlany
Rozalinowo 2
88-407 Laski Wielkie
Tel. 17

mgr inż. **Józef Marek Pieczara**

DOMY REKREACYJNE,
DOMY MIESZKALNE,
OBIEKTY ROLNICZE,
MAŁE OCZYSZCZALNIE
ŚCIEKÓW, ZBIORNIKI.
Wykonawstwo, projektowanie,
nadzór, prefabrykacja.

SZYBKO - TANIO - SOLIDNIE

**UPRZEJMIE INFORMUJĘ,
ŻE Z DNIEM 17.08.1994 r.,**

**GABINET
PROTETYCZNY
PRZY UL. PIWNEJ 3/21**

JEST CZYNNY
PONIEDZIAŁEK, WTOREK 9⁰⁰ - 12⁰⁰
ŚRODA, CZWARTEK 17⁰⁰ - 19⁰⁰
Krzysztof Kurczewski

**BYDGOSKI ZAKŁAD DOSKONALENIA
ZAWODOWEGO OŚRODEK SZKOLENIA W
ŻNINIE, PL. WOLNOŚCI 21,
TEL. 20-719**

informuje, że przyjmuje jeszcze zapisy do
STUDIUM EKONOMICZNEGO
Nauka trwa 2,5 roku (5 semestrów). Warunki
przyjęcia: wiek 17 lat i ukończona co najmniej
szkoła podstawowa.
Nauka w studium jest odpłatna.
Zgłoszenia osobiste przyjmujemy codziennie
w godz. 8⁰⁰-15⁰⁰.

Zapraszamy

**Za słowne obrażenie
i niewłaściwe
zachowanie się
wobec pełniących
w dniu 11.08.1994 r.,
służbę patrolową
funkcjonariuszy PKP Żnin
gorąco przepraszam**

H. Dobrzyń

PAŁUKI PISMO LOKALNE. Nakład 5.301 egz. Wydawca i redaktor naczelny: Dominik Księski. P. o. sekretarza redakcji: Maciej Potulny. Redaguje zespół: Eugeniusz Dobaczewski, Marian Kawka, Aleksander Kmiećkowiak, Dominik Księski. Sport - Grzegorz Berdysz. Adres redakcji: Aliantów 16, stara świetlica, tel. 209-28. Adres do korespondencji: 88-400 Żnin, Tysiąclecia 8/8, tel. 209-28. Stali korespondenci: **Labiszyn**: Dorota Raszka, Anna Kamińska, **Rogowo**: Maria Warda, **Szubin**: Ryszard Nowicki, Hanna Siemianowska, **Barcin**: Igor Stróżykiewicz, **Janowiec**: Czesław Czuliński, **Gąsawa**: Maria Warda, **Kcynia**: Józef Marosz, **Dąbrowa Mogileńska**: Paweł Domagalski, **Wapno**: Piotr Piotrowski, **Damasławek**: Artur Bromberger. Skład i lamowanie: **WALON** Ewa Poliwka, Anna Zielińska, Mirosława Walczak, Joanna Skalka, Sławomir Kusz, Maciej Grzmieł, Tomasz Pawłowski. Aduktacja i korekta: Stanisław Tyrakowski, Aleksandra Suchańska. Druk: Kubik & Krause, Bydgoszcz. Kolportaż: Poczta Polska SA, "Ruch" SA. Zastrzegamy sobie prawo skracania nadesłanych tekstów. Punkt przyjmowania reklam i ogłoszeń: Żnin, Kościuszki 1 (sklep "Majster"). Zgłoszenia przyjmujemy też telefonicznie (tel. 20-966) lub w redakcji. Za treść reklam i ogłoszeń oraz zmiany w programie telewizyjnym nie odpowiadamy. Konto bankowe: *Pałuki, Pismo lokalne*, BG o/Żnin, 300878-9090-136.

S. 2 PAŁUKI 34/94 PRENUMERATĘ PRZYJMUJĄ WSZYSCY LISTONOSZE I WSZYSTKIE URZĘDY POCZTOWE W CAŁYM WOJEWÓDZTWIE BYDGOSKIM

PARLIŃSKA UROCZYSTOŚĆ

W niedzielę 4 września 1994 roku o godz. 15⁰⁰ w miejscowości Parlin, gmina Dąbrowa odbędzie się patriotyczno-religijna uroczystość z okazji 50-tej rocznicy akcji *Burza* i Powstania Warszawskiego. O godz. 15⁰⁰ rozpocznie się msza święta w kościele parafialnym, o godz. 16⁰⁰ uczestnicy przejdą w pochodzie z orkiestrą i sztandarami na plac obok szkoły podstawowej gdzie zostanie odsłonięta i poświęcona tablica upamiętniająca dowódców oddziału partyzanckiego Armii Krajowej - obwodu Pałuki 315 - **Bogdana** i **Zbysława Hądziaków**. Następnie odbędzie się uroczysta akademii związana z rocznicowymi wydarzeniami, w czasie której wystąpi młodzież miejscowej szkoły.

EDWIN MIKULSKI

DIAMENTOWE GODY

Dnia 21 sierpnia 1994 r. państwo **Joanna** i **Władysław Kozłowski** zamieszkali w Bożejewickach (gmina Żnin) obchodzili wspólnie jubileusz 60-lecia pożycia małżeńskiego. Z tej okazji małżonkom zostały przyznane medale *Za Długoletnie Pożycie Małżeńskie*.

Medale wręczył burmistrz Żnina inż. **Leszek Jakubowski** życząc jubilatowi dużo zdrowia, pomyślności oraz doczekania następnych jubileuszy. **Teresa Dytman** - kierownik Urzędu Stanu Cywilnego wręczyła małżonkom pamiątkowy dokument, kwiaty oraz skromny upominek wraz z najserdeczniejszymi gratulacjami i życzeniami pomyślności i szczęścia na dalsze lata wspólnego życia.

Państwo **Joanna** i **Władysław Kozłowski** całe swoje życie spędzili w Bożejewickach pracując na własnym gospodarstwie rolnym. W wieku emerytalnym przekazali gospodarstwo synowi. Wśród sąsiadów cieszą się dobrą opinią, są zawsze uczynni i służą dobrą radą.

Jubilaci wychowali 8 dzieci, doczekali się 23 wnucząt oraz 25 prawnuków.

Podczas uroczystości wzniesiono tradycyjną lampkę szampana za zdrowie i pomyślność jubilatów.

TERESA DYTMAN



PRZYSZLI NA ŚWIAT

8 VIII: Jakub Tafelski (Mureczyn).

10 VIII: Lukasz Michał Długiewicz (Bydgoszcz); Dominika Klaudia Kwasek (Łabiszyn).

11 VIII: Agata Reiser (Żnin).

12 VIII: Marek Kowalczyk (Chwaliszewo), Mateusz Brzuchalski (Marcinkowo Górne), Lila Magdalena Furtak (Gromadno), Magdalena Justyna Krygier (Bożejewicki), Szymon Kriesel (Wilczkowo), Aleksandra Kriesel (Wilczkowo), Mikołaj Tomasz Gronet (Żnin).

13 VIII: Jarosław Kroczyk (Żnin).

16 VIII: Mateusz Żarek (Brzyskorzystewko). Natalia Dąbrowska (Brzyskorzystewko).

17 VIII: Lukasz Lewandowski (Jadowniki Bielskie).

21 VII: Mateusz Krawczak (Samokłęski Duży).



POBRALI SIĘ

13 VIII: Jacek Powalisz (Nakło) i Renata Michalik (Gromadno).

20 VIII: Roman Paweł Dąbrowski (Łabiszyn Wieś) i Małgorzata Majewska (Łabiszyn Wieś); Robert Wojciech Łuszczak (Rynarzewo) i Danuta Wiśniewska (Annowo); Arkadiusz Szczepan Snopkowski (Łabiszyn Wieś) i Beata Maria Luchowska (Wielki Sosnowiec); Adam Chmielewski (Zalesie) i Elżbieta Jaskuła (Nowa Wieś Pałucka).

podatki do druku: Barbara Hasala,

Danuta Siwak, Teresa Dytman,

Janina Paszkiewicz, Teresa Radzięda

III sesja Rady Miejskiej w Kcyni

PODATEK ROLNY - 120 TYSIĘCY

22 sierpnia br. o godz. 10⁰⁷ rozpoczęła się III sesja Rady Miejskiej w Kcyni. W salce urzędu zebrało się 20 radnych (dwóch nieobecnych), członkowie Zarządu na czele z burmistrzem **Stefanem Świtalskim**, zaproszeni goście i liczni mieszkańcy. Sesję zagalął przewodniczący Rady **Jan Adamski**. Po przyjęciu porządku obrad, w ramach interpelacji zabrali głos radni: **Ryszard Bagnerowski** - w sprawie wyasfaltowania drogi do Elizewa; **Bogusław Goliński** - w sprawie przedłużenia kursu autobusu szkolnego do Rozpętka lub Dobieszewka; **Kajetan Gawryszak** - w sprawie orania przez rolników dróg polnych; **Jan Filipek** - w sprawie drożności przepustów pod drogami. Burmistrz udzielił odpowiedzi wyjaśniających.

Z kolei radni po uprzednich wyjaśnieniach wiceburmistrza **Józefa Wojtalaka** jednogłośnie w głosowaniach zatwierdzili: *Statut gminy Kcynia*;

Ognisko muzyczne zaprasza

PIANINO, ORGANY I AKORDEON

Żniński Dom Kultury zaprasza wszystkich chętnych, którzy pragnęliby w przyszłym roku szkolnym rozpocząć naukę gry na instrumentach: pianino, organy elektroniczne i akordeon.

W tym roku ognisko muzyczne obchodzi jubileusz 30-lecia istnienia. Przez te wszystkie lata, przez mury ŻDK przewinęło się wielu ludzi, dla których muzyka nie była rzeczą obojętną, a swoje zainteresowania muzyczne rozwijali i rozwijają pod okiem wspaniałych pedagogów - muzyków. Obecnie z młodzieżą pracuje pięciu nauczycieli. Są to: **Regina Wysocka** (pianino), **Ryszard Superczyński** (pianino, organy elektroniczne), **Jacek Superczyński** (pianino, organy elektroniczne), **Marek Nowak** (pianino) oraz **Edwin Rybarczyk** (akordeon).

Dyrekcja i nauczyciele ŻDK serdecznie zapraszają wszystkich chętnych na spotkanie inauguracyjne 1 września o godz. 16⁰⁰ w sali ŻDK.

MARCIN DOBIES

40 LAT KOŁA GOSPODYŃ WIEJSKICH W TURZE

20 sierpnia w Turze odbyła się uroczystość z okazji 40-lecia Koła Gospodyń Wiejskich. W uroczystości udział wzięli między innymi: przewodnicząca Wojewódzkiej Rady Kobiet **Janina Zielińska**, burmistrz Szubina **Jan Iciak**, przewodniczący Rady Miejskiej w Szubinie w poprzedniej kadencji **Adam Musiała**. Założycielką i przewodniczącą koła jest **Kazimiera Szlauderbach**.

Orderem *Matki Wsi* odznaczono: **Genowefę Mińceżyńską**, **Pelagię Boruch**, **Jadwigę Janiak**, **Elżbietę Nosal**, **Teresę Nosal**.

RYSZARD NOWICKI

SPROSTOWANIE

Przepraszamy dyrektora naczelnego Cukrowni *Żnin* w Żninie **Tadusza Stołarka** za błędne podanie jego nazwiska w artykule z poprzedniego numeru pt. *Stuletnia jubilatka świętuje*. Wyjaśniamy też, że **Stanisław Woźny** był pod koniec lat sześćdziesiątych zastępcą dyrektora do spraw technicznych, nie zaś dyrektorem cukrowni. (mac)

składy komisji - zostali wybrani członkowie komisji spoza Rady: Komisja Miejska - **Bronisław Babula**, **Daniel Olszak**, **Zygmunt Halkiewicz**; Komisja Handlu i Rzemiosła - **Lech Wojtkowiak**, **Kazimierz Radecki**, **Stanisław Kempa**; powołanie Komisji Dyscyplinarnych I instancji (członkowie - **Leon Sowiński**, **Czesława Doberstein**, **Eugenia Waliszewska**, **Bernard Jasiński**, **Janina Paszkiewicz**, **Jerzy Plaza**) i II instancji (członkowie - **Kajetan Gawryszak**, **Adam Kroll**, **Wiktor Wojtas**, **Jan Wilczyński**); powołanie zespołu do zaopiniowania zgłoszonych do października kandydatów do sądów powszechnych i kolegium do spraw wyroczon w składzie: **Józef Boruta**, **Marek Grewling**, **Jan Wilczyński**.

Następnie burmistrz **Stefan Świtalski** w swoim prawie półgodzinnym wystąpieniu przedstawił zebrany pracę Zarządu od II sesji Rady Miejskiej oraz najważniejsze aspekty realizacji budżetu w I półroczu. Poinformował, iż Zarząd w wyniku przetargu przyjął korzystną ofertę kcynskiego rzemieślnika **Kazimierza Radeckiego** na budowę wodociągu Głogowiniec-Palmierowo-Żurawia (średni koszt na odbiorcę 9,5 mln. zł, co ostatnio spotkało się z niefachowym mieszkaniem w Palmierowie). Zarząd odrzucił ofertę z Bydgoszczy na zakup dla Ochotniczej Straży Pożarnej w Kcyni wozu bojowego marki *mercedes* za 2,3 mld zł, przeznaczony na rozbudowę szpitala w Szubinie kwotę 100 mln. zł. Zajmował się także ustaleniem kwoty podatku rolnego oraz rozpatrywał wnioski o ulgi podatkowe. W zakresie realizacji budżetu burmistrz poinformował Radę między innymi o załogowości kwot podatkowych za I półroczu na sumę około 3 mld. zł (średnia wykonalność w granicach 42%), wydatki zaś są zgodne z planem (50% wykonalności). W I półroczu pieniądze rozchodowano między innymi na: modernizację ulic i chodników w mieście (ulice: *Sienkiewicza*, *Libelta*, *Kantego*, *Waryńskiego*, *Polna*, *Sądowa*, *Wyrzyska*, *Szewska*, *Tupadzka* oraz *Rynek*), remont dróg gruntowych wiejskich w kilkunastu sołectwach, opiekę społeczną, budowę wodociągu Głogowiniec-Palmierowo-Żurawia i odcinek grocholiński, dokończenie rozbudowy Szkoły Podstawowej nr 2, budowę bloku mieszkalnego przy ulicy *Młyńskiej*. W dalszej części swego wywodu burmistrz poinformował o konieczności remontu i modernizacji budynku Urzędu. Na koniec zaproponował Radzie przyjęcie zmian w budżecie gminy w związku z otrzymanymi środkami pieniężnymi na sfinansowanie zasiłków dla kobiet w ciąży i wychowujących dziecko (320 mln. zł), na podwyżkę płac dla pracowników administracji rządowej (53 mln. zł), na pokrycie kosztów związanych z organizacją wyborów samorządowych i na administrację państwową (50,7 mln. zł), na uzbrojenie terenu i zadań inwestycyjnych (420 mln. zł).

Rada w głosowaniu jednogłośnie przyjęła budżet gminy Kcynia na rok 1994:

- po stronie dochodów	24 766 138 000 zł
- po stronie wydatków	25 616 138 000 zł
- po stronie niedoborów budżetu	850 000 000 zł

Kolejnym punktem sesji Rady Miejskiej w Kcyni było przyjęcie zaproponowanej kwoty podatku rolnego na II półroczu w wysokości 120 000 zł. Po krótkiej dyskusji (radny **Wiktor Wojtas** proponował 100 000 zł dla wsi nie posiadających wodociągu, a dotkniętych tegoroczną suszą) Rada stosunkiem głosów 18:1 przyjęła zaproponowaną stawkę.

Ustalenie wysokości diet dla radnych, a szczególnie dla przewodniczącego wniosło nieco ożywienia. Zaproponowane stawki: dla radnych z miasta - czterokrotność diety, dla radnych spoza miasta - pięciokrotność diety, dla przewodniczącego - pięćdziesięciokrotność diety wywołały dyskusję (głos zabrali: **Marek Grewling**, **Ryszard Bagnerowski**, **Jacek Kowalski**, **Wiktor Wojtas**, **Jan Adamski**). W efekcie postanowiono tę sprawę poruszyć na następnych obradach.

cd. na s. 6

PLAN ŻNINA ZA TYDZIEŃ W KIOSKACH

Gdy cesarz chiński nakazał sporządzić plan swojej stolicy, nie przypuszczał, jak wielkie dzieło zleca swym kartografom. Gdy wymierzili ulice, myśleli, że to już połowa roboty. Ale gdzie tam! Gdy nanieśli nazwy ulic i oznaczyli, gdzie się co mieści - myśleli, że tym razem to już na pewno połowa roboty. Mylili się również. Trzeba było jeszcze wszystko raz sprawdzić i nanieść korekty. A i to jeszcze nie była połowa roboty. Trzeba było plan wydrukować. I dopiero, gdy go wydrukowali, to była połowa roboty. Bo jeszcze trzeba go było sprzedać!

Tak więc plan Żnina jest już wydrukowany - jesteśmy w połowie roboty. Za tydzień, razem z pojawieniem się 35 numeru *Pałuk* w kioskach i na pocztę, każdy będzie mógł na własne oczy zobaczyć pierwszy prawdziwy plan Żnina.

Na froncie zawiera główną treść - rysunek ulic wraz z nazwami. Zaznaczone są również tereny zielone, przemysłowe, główne zakłady pracy, instytucje użyteczności publicznej (urzędy, szkoły, dworce) i mnóstwo innych informacji (nawet dwa stare bunkry z drugiej wojny światowej). Jak na każdym planie, bogata jest treść turystyczna: hotele, restauracje, kawiarnie, piwiarnie, stacje paliw, muzea, zabytki i inne obiekty. Legenda podana została również w języku angielskim.

Dla zobrazowania okolic Żnina, z boku planu umieszczony jest fragment mapy w skali 1:200.000, udostępniony przez Główny Zarząd Kartograficzny Wojska Polskiego. Na okładce widnieje kolorowa fotografia żnińskiego Rynku, wykonana z lotu ptaka, a na ostatniej stronie - kolorowe zdjęcie satelitarne okolic Żnina w skali około 1:100.000.

Nie mniej bogata treść znajduje się na odwrocie mapy. Jest oczywiście spis ulic. Centralne miejsce zajmuje archiwalny plan Żnina - duży szkic zabudowy i głównych ulic, wykonany w 1900 roku. Obszerny rys historyczny miasta uzupełniony jest o wyjaśnienie jego nazwy oraz opis i interpretację herbu. Teksty przetłumaczone są na język angielski.

Plan zawiera bardzo dokładne informacje o infrastrukturze miasta. Najważniejsze instytucje publiczne i społeczne są wymienione w obszernych notatkach zawierających adresy, telefony oraz stanowiska, imiona i nazwiska osób nimi kierujących. Awers planu to portret murów

miasta; rewers - organizacji i instytucji wiążących jego społeczność.

Spis otwiera Rada Miejska, Zarząd i Urząd Miejski, Urząd Rejonowy, Skarbowy, Pracy, następnie działami przedstawione są agendy biur wojewódzkich, instytucje strzegące prawa, instytucje oświatowe, religijne, kulturalne, sportowe. Dalsze informacje dotyczą ochrony zdrowia, ubezpieczeń społecznych, banków, kantorów, komunikacji, łączności. Wymienione są ważniejsze zakłady przemysłowe, przedsiębiorstwa komunalne, stowarzyszenia, cechy.

Nieco krótsze informacje dotyczą obsługi ruchu turystycznego, barów, restauracji, kawiarni, piwiarni, noclegów, stacji benzynowych, parkingów, ważniejszych usług motoryzacyjnych, taxi. Spis kończą wiadomości o pomnikach, tablicach pamiątkowych, miejscach pamięci poległych i ważniejszych zabytkach.

Sporządzenie tego planu było dla wydawnictwa *Wulkan* poważnym przedsięwzięciem finansowym, niosącym ze sobą nieco ryzyka. Plan nie powstałby, co trzeba tu podkreślić, gdyby nie zainteresowanie zakładów pracy, znajdujących się w mieście, zakładów, które uważały za korzystne umieszczenie na planie reklam. Dzięki nim ten plan istnieje.

Gdy cesarz chiński otrzymał już dzieło swych kartografów, zdumiał się: - *Nie sądziłem, że mam tak wielką i piękną stolicę! Teraz widzę dopiero doskonale jej części, ich funkcje, zalety i wady! Teraz dopiero wiem, że moje miasto jest prawdziwym miastem!*

Nie jesteście, Drodzy Czytelnicy, cesarzem chińskim, ale i Wy możecie mieć plan swojego miasta. Pytajcie za tydzień w kioskach!

DOMINIK KSIĘSKI

KOMENTARZE

KILKA SŁÓW O KOMISJACH

Niektóre samorządy wybrały już komisje, inne są w trakcie wyborów. Jak różne są drogi do ich ustalania, można przekonać się, gdy porównamy sposób ich wyznaczenia w Żninie i w Rogowie.

W Rogowie (patrz sprawozdanie z sesji w poprzednim numerze) jeden z radnych, którego przydzielono nie do tej komisji, do której chciał, rwał szaty i sugerował, że dlatego nie pozwala mu się na pracę w Komisji Rewizyjnej, bo "nie jest wygodny". Sytuacja - wydaje mi się kuriozalna. Założony, że tak jest rzeczywiście. Zresztą - jeśli nawet tak nie jest - radny tak interpretuje tę decyzję. I co się dzieje dalej? Taki niepokorny radny, nie dopuszczony do głosu nad interesującymi go problemami na posiedzeniu komisji, będzie zabierał głos na sesji rady - podważając ustalenia budżetowe, torpedując zaopiniowane przez komisję wnioski, uchwały, itd. To czemu nie pracuje w tej komisji, w której chciał?

W Żninie najpierw radni zgłaszali się do tych komisji, w których chcieli pracować. Następnie przewodniczący mieli prawo zaproponowania składów. Każdy z nich głosem dżentelmena wyczytał dokładnie wszystkich, którzy się do pracy w tejże komisji zgłosili, rada przegłosowała.

Takie postępowanie co prawda spowodowa-

ło, że w każdej komisji jest inna ilość osób (czy wszędzie zawsze musi być po równo?), ale nie doszło do gorszących scen, tak jak w Rogowie.

Ustawa regulująca pracę samorządów stanowi, że w skład komisji mogą wchodzić członkowie spoza rady, ich ilość nie może być jednak większa niż ilość radnych - członków komisji. Przewodniczący (ewentualnie wraz z radnymi) ma więc możliwość uzupełnienia składu komisji o osoby, które nie są radnymi, a dobrze znają się na problemach jakimi zajmuje się dana komisja.

Od umiejętnego doboru do komisji osób spoza rady zależy w dużej mierze praca samorządu - osoby te mają prawo głosowania, a z reguły są fachowcami w dziedzinach, którymi się komisja zajmuje. Bo przecież właśnie w komisjach toczy się właściwa praca samorządu. Silne komisje - to dobra rada. I odwrotnie. A o sile częstokroć stanowią członkowie spoza rady. W interesie samych radnych leży to, aby byli jak najlepsi.

DOMINIK KSIĘSKI

◆ Zespół Pieśni i Tańca *Pałuki* z Kcyni wystąpi 3 września w Szubinie z okazji 20-lecia Polskiego Związku Działaczy, a 4 września na dożynkach gminnych w Margoninie i w Golańcu. (jóm)

Decyzja tajnej sesji w Barcinie

600 MILIONÓW NA MEBLE

Pani burmistrz Barcina Ewa Gołąb, wyjaśniła nam, że obrady ostatniej nadzwyczajnej sesji były utajnione, aby radni mogli szczerze wymienić poglądy.

Na sesji poinformowano o dodatkowym miliardzie złotych od Pomorskiego Zakładu Gazownictwa, któremu gmina Barcin przekazała gazociąg w Piechcinie. 600 milionów przekazano na konto gminy bezpośrednio po podpisaniu umowy, 400 wpłynie później. Na sesji Rada zdecydowała, by te 600 milionów przeznaczyć na zakup mebli do Urzędu Miejskiego, gdzie nie można się jeszcze wprowadzić ze względu na brak sprzętu.

DOMINIK KSIĘSKI

PS. W sprawozdanie z sesji sprzed trzech tygodni wkradł się błąd - radna *Małgorzata Bohuszewicz* czytała list mieszkańców ulicy Polnej, a nie Pakoskiej i chodziło nie o ogródek jordanowski, a o park. Czytelników i osoby bezpośrednio zainteresowane za pomyłkę przepraszamy.

◆ Rozpoczęte zostały prace ziemne na ulicy Dworcowej w Janowcu. Stanowią one kolejny etap budowy kolektora ściekowego i potrwać ponad miesiąc. Następnie będą kontynuowane wykopy na ulicy Gnieźnieńskiej (do bloków Spółdzielni Mieszkaniowej), a ich zakończenie przewiduje się w listopadzie. W czasie wykopów ruch kołowy odbywać się będzie ulicą Powstańców Wielkopolskich. Za wszelkie utrudnienia burmistrz przeprasza mieszkańców. (cz)

◆ Kończą się wakacje nie tylko młodzieży szkolnej. 29 sierpnia o godz. 12 spotykają się radni na III sesji Rady Miejskiej w Janowcu, aby debatować o dotychczasowej realizacji dochodów i wydatków budżetowych, jako że niektóre pozycje po stronie zaplanowanych wpływów są poważnie zagrożone. Ponadto rajcowie powołują zespół koordynujący wybory ławników ludowych do sądów i członków kolegium do spraw wyrokowań oraz zastanawiają się nad celowością zaistnienia w Janowcu darowanego aparatu rentgenowskiego *Philips*. (cz)

◆ Mimo licznych uwag mieszkańców i krytycznej notatki prasowej nikt w janowieckim ratuszu nie kwapi się z usunięciem kłopotliwego keramzytu z pasów przeznaczonych na zielen przy ulicach Parkowej i Szkolnej. Te lekkie kulki z palonej gliny nadal przemieszczane są na ulice i chodniki, a ponadto utrudniają zgrabianie opadających liści. Czy tak trudno naprawić popełniony błąd? (cz)

◆ Zarząd Związku Wędkarskiego *Wielkopolanin* w Janowcu zwrócił się do wojewody poznańskiego z prośbą o wydanie zakazu odłowu ryb na jeziorze Łopienno za pomocą agregatu prądotwórczego. Po każdym odłowieniu ginie sporo małych ryb, a wędkarze pozbawieni są przyjemności wędkowania, mimo że zapłacili znaczną kwotę za pozwolenie. Niestety, prośba nie została uwzględniona, gdyż zgodnie z ustawą o rybactwie śródlądowym, agregat elektryczny uznany jest jako narzędzie połowu ryb pod warunkiem, że posiada on ważny atest. Wojewoda twierdzi, że nie ma podstaw prawnych do wprowadzenia zakazu połowu ryb prądem elektrycznym. (cz)

◆ 26 sierpnia 1994 r. (piątek) o godz. 17⁰⁰ przed żnińską basztą (w razie deszczu - sala ŻDK) wystąpi kapela podwórkowa - *Koronowo*. Zespół grający folklor uliczny ma już na koncie kilka sukcesów. Na Ogólnopolskim Przeglądzie Kapel Podwórkowych zajął II miejsce. (md)

LEPIEJ NIŻ ZA DZIEDZICA

PRZED WOJNĄ

Marcinkowo Górne było własnością Gozimirskich, szlachty herbowej.

Nieliczni żyjący jeszcze ludzie nie najlepiej wspominają swego chlebodawcę **Konstantego**. Mówią, że kiedy pracujący u **Tucholków** w Marcinkowie Dolnym zapomnieli już dawno o

nieopodal dworem. Jednak kiedy przyjrzałam się bliżej dworowi i innym domom okazało się, że wcale wygodnie się w nich nie mieszka. W domach folwarcznych panuje wilgoć, bo fundamenty nie mają izolacji. Pałac po wojnie został podzielony na kilka mieszkań i teraz trudno już dociec jak wyglądał pierwotnie. Ludzie, którym dane jest mieszkać w posiadłości dziedzica wcale nie są uszczęśliwieni. Pałac okazał się domem trudnym do ogrzania, a meble, które dziś się projektuje nie pasują do poprzerabianych wnętrz. To, co w zamierzonych czasach wydawało się szczytem marzeń, dziś jest kulą u nogi.

Dla 50 koni dziedzica postawiono okazałą stajnię, którą później również przerobiono na mieszkania.

Dziedzic Gozimirski drugi ślub brał już po wojnie, ale drugiej żony nikt nie zna. Córka z tego małżeństwa upo-

Dawne PGR z Marcinkowa Górnego i Dolnego weszły w skład Gospodarstwa Rolnego w Złotnikach, które od 1 stycznia 1994 r. jest gospodarstwem skarbu państwa. Umowa o administrowaniu tych ziem podpisana została z agencją rolną na 5 lat.

Obszar gospodarstwa z Marcinkowa Dolnego i Górnego łącznie z zabudowaniami wynosi 843 ha, w tym znajduje się 43 ha łąk i 20 ha sadów.

Kierownik zakładu **Władysław Matusiak** stwierdza, że w tym roku plony były dobre, a średnia z 4 zbóż wynosi 60,3 q z ha. W trzech oborach w Marcinkowie Dolnym i Górnym stoi 330 krów dojnych, 400 cielaków i jałówek, 500 owiec, 77 macior i około 600 warchlaków. W zakładzie zatrudnionych jest 60 stałych robotników i 10 pracowników umysłowych.

Mieszkania rodzin zajmujących domy należące do gospodarstwa remontowane są sukcesywnie. W ostatnich dniach oddano nowe domy rodzinom w Marcinkowie Dolnym. Każda rodzina ma osobne wejście, swój strych, a co najważniejsze swój piec centralnego ogrzewania.

W Marcinkowie mleczarnia pobudowana przez dziedzica Gozimirskiego produkuje ser *jeziorski*. Dziennie opuszcza półki około 280-300 kg tego przysmaku.

Mleko do produkcji serów przywozi samochód Okręgowej Spółdzielni Mleczarskiej ze Żnina, a pochodzi ono od rolników z Dąbrowy i Obudna. Oczywiście okoliczni mieszkańcy również dostarczają mleko do tej zlewni, a największym dostawcą jest **Kazimierz Budzyński** z Oćwieki, który dostarcza 400 litrów mleka dziennie. Nad płynnością dostaw czuwa kierownik zlewni **Krzysztof Chęć**. Państwowe Gospodarstwo Rolne nie odstawia mleka do miejscowej mleczarni.

Marcinkowo Górne i Dolne to jedno sołectwo. Siedzibą sołtysa **Floriana Tuczynskiego** jest Marcinkowo Górne. Tu mieszkał już przed wojną, a jego nazwisko jest we wsi znane i szanowane.

Takich rodzin mieszkających w tej wsi przed wojną jest niewiele. Ludzie ściągali tam dopiero po wojnie. Najczęściej spod Sieradza. Przyjeżdżali w



Marcinkowo Górne. Dziedzic Gozimirski pobudował kilka podobnych domów dla ludzi pracujących na folwarku. fot. Maria Warda

wypłacie, to w Górnym pieniędzy jeszcze nie otrzymali.

Walentyna Kozłowska, mieszkająca dziś w Gąsawie 86-letnia staruszka tak wspomina dziedzica: *Kiedy na początku I wojny światowej mój ojciec, który był na froncie, napisał do matki list, a w nim wyraził obawę o los rodziny - a dzieci było siedmiorgo - matka opowiedziała o liście sąsiadkom. Gozimirski dowiedziawszy się o wyrażonych w liście obawach ojca tak się zezłościł, iż gonił matkę siedząc na koniu aż do sześciorka, w którym mieszkaliśmy. Ale tego było mało - wjechał aż do sieni. Ojciec poległ na samym początku I wojny światowej, w styczniu. Wtedy zostaliśmy wyrzuceni do starej opuszczonej chałupy, gdzie roilo się od szczurów. Dopiero kiedy bracia podrosli, dali nam imię mieszkanie.*

Konstanty Gozimirski miał dwie żony. Z pierwszego małżeństwa urodził mu się syn, a druga żona urodziła mu córkę. Pierwsza żona zachorowała na chorobę psychiczną (podobno powodem były liczne romanse męża). Chorą wywieziono do domu dla obłąkanych w Warszawie, gdzie spotkał ją tragiczny koniec. W czasie okupacji Niemcy wymordowali pacjentów, a sam dom spalili. Wśród tych pacjentów była żona Gozimirskiego.

Kiedy wybuchła II wojna światowa i zaczęła się powszechna ucieczka, Gozimirski powstrzymał ludzi mówiąc: *Wy tu zostańcie, gdzie chcecie uciekać? Powystrzelają was.* Tak też się stało. Gdy z innych wiosek ludzie uciekali, z Marcinkowa Górnego nikt się nie ruszył. Dziedzic budował domy dla siebie i ludzi folwarcznych. Najładniejsze domy, to pobudowane w 1914 r. czworaki, które projektował architekt. Domy są wspierane przez kolumny, są małe arkady. Każda rodzina otrzymała dwa pokoje z kuchnią. Budynki te harmonizują ze stojącym



Marcinkowo Górne. Wjazd na dziedziniec. fot. Maria Warda

minął się o majątek. Takie same prawa rości sobie wnuk czyli dziecko **Stanisława** - syna z pierwszego małżeństwa.

CZASY WSPÓŁCZESNE

Marcinkowo nie zmieniło swego oblicza. Zaraz po wojnie ludzie zamieszkujący te same domy pracowali znowu na ziemi, tyle, że nie na pańskiej, a na pegeerowskiej. PGR pobudował dwa smutne bloki na końcu wsi.

Z zasiedziających, najstarszych rodzin zostały się tylko **Leona i Floriana Tuczynskich**, **Leona Lewandowskiego** i **Franciszka Cegielskiego**. Ludzie ci ubolewają, że przed wojną na folwarku pracowało łącznie z obsługą dworu 112 osób, a teraz w byłym PGR Marcinkowo zatrudnionych jest 30 pracowników, a i to zdaje się być liczbą zbyt dużą, bo jeszcze są zwalniani. Mechanizacja robi swoje.



Marcinkowo Górne. Dom Gozimirskich. fot. Maria Warda

nadziei na lepsze życie i nadzieja ta spełniła się. Jednak ostatnie zmiany w kraju spowodowały, iż w sercu wkradł się niepokój, chociaż na razie większych powodów do obaw nie ma ponieważ Gospodarstwo Rolne - jak widać z przedstawionej przez **Władysława Matusiaka** sytuacji - ma się dobrze.

MARIA WARDA

**Z dniem 1.08.1994 r., Prosektorium Szpitalne
obsługuje na równych prawach Zakłady Pogrzebowe:**

1. A. Chmielewski - tel. 21-467
2. Wł. Pietras - tel. 22-031
3. W. Wnuk - tel. 21-060

**Powyższą informację podano w oparciu
o umowę zawartą między Administracją Szpitala,
a wyżej wymienionymi właścicielami zakładów.**

ZAKŁADY USŁUG POGRZEBOWYCH ANDRZEJ CHMIELEWSKI

ŻNIN - GÓRA

ul. Górská 10, (300 m od kościoła)
tel. 21-467 (całą dobę)

ŁABISZYN

Łabiszyn, ul. Mickiewicza 10,
tel. 84-47-85

- całokształt usług pogrzebowych

- duży wybór trumien (20 wzorów), - wieńce, wianki, kwiaty
- z własnego ogrodnictwa - autobus do przewozu gości pogrzebowych,
- przechowanie zwłok w chłodni, - **wywozy z prosektorium szpitalnego**



KOMPLEKSOWO - DLATEGO NAJTANIEJ!

NOWO OTWARTY SKLEP

"Bajer"

Żnin, ul. Śniadeckich 24,
tel. 20-200

okucia meblowe,

"Bajer"

poleca:

UWAGA!

NOWOŚĆ - karnisze, import z Niemiec
okucia budowlane,

"Bajer"

zamki, klamki,

"Bajer"

farby, lakiery itp.

"Bajer"



ZAKŁAD ENERGETYCZNY - BYDGOSZCZ S.A.

Sklep Branżowy w Kcyni

89-240 Kcynia, ul. Ceglana 7

oferuje do sprzedaży:

- przewody instalacyjne,
- osprzęt elektroinstalacyjny,
- bezpieczniki Bi i BM,
- liczniki en/el 3f i 1f,
- zegary sterujące,
- oprawy oświetleniowe,
energooszczędne,
- wyłączniki ochronne

Tel. 84-71-33

ZAPEWNIAMY:

- Wysoką jakość!
- Niskie ceny!
- Porady eksploatacyjne!

ZAPRASZAMY

Sklep proponuje Państwu towary firm m.in.

"POLAM", "ZAŁOM", "APENA", "SIEMENS", "PHILIPS",
które posiadają atesty INSTYTUTU ENERGETYKI.

PODATEK ROLNY: 120 TYSIĘCY

cd. ze s. 3

Rada pozytywnie ustosunkowała się do wniosku właściciela mieszalni pasz i koncentratów **Andrzeja Morawskiego** z Żurawii o przeznaczenie części działki 160/2 pod rozbudowę firmy, a także jednoznacznie zaakceptowała kupno za 500 mln. zł hydroformii od Rolniczej Spółdzielni Pracy w Słupowej. Także jednogłośnie Rada podjęła uchwałę o wystąpieniu do wojewody o uznanie gminy Kcynia jako rejonu nawiedzonego tegoroczną klęską suszy.

Ostatnim punktem III sesji Rady Miejskiej były wolne wnioski i zapytania. Rozgorzała dyskusja dotycząca utworzenia z gospodarstw po byłym Państwowym Gospodarstwie Rolnym w Chwaliszewie, jednolitego kompleksu z wyłączeniem gospodarstw z gminy Szubin. Kcyńska Rada zaakceptowała ten projekt.

Radny **Wiktor Wojtas** poprosił o przedstawienie problemu bezrobocia w gminie, na co burmistrz odpowiedział, iż wynosi ono 22,5%. Zarząd i władze samorządowe wiele robią, aby problem zlagodzić. Na kcyńskim terenie firmy jednak nie widzą szans swego rozwoju.

Radny **Michał Poczobutt** poinformował zebranych, iż 1 września odbędzie się uroczyste oddanie do użytku nowo zbudowanego (8 izb lekcyjnych) skrzydła Szkoły Podstawowej nr 2 w Kcyni.

Autor niniejszej relacji zapytał o szanse budowy gminnego wysypiska śmieci i oczyszczalni ścieków. Burmistrz poinformował o trudnościach w zlokalizowaniu wysypiska (mieszkańcy Dębogóry i Szczepic nie wyrazili zgody), a budowa oczyszczalni ścieków wartości około 30-40 mld. zł przekracza możliwości gminy. Były propozycje budowy kolektora z Kcyni do oczyszczalni w Wapnie lub w Szubinie, ale to wymaga wnikliwego rachunku ekonomicznego. Rada planuje zająć się szerzej sprawą ochrony środowiska w przyszłym roku budżetowym.

Na swoje 15-minutowe wystąpienie krytyczne pod adresem burmistrza i władz samorządowych **Zofia Czochralska** z Kcyni nie otrzymała żadnej odpowiedzi.

O godz. 13⁰⁰, po trzech godzinach obrady zakończono.

JÓZEF MAROSZ

RADNI Z JANOWCA PRZEKAZUJĄ PAŁECZKĘ

18 sierpnia br. odbyło się w Janowcu niecodzienne spotkanie. Z poprzednim burmistrzem **Romanem Drgasem**, jego zastępcą **Bogusławem Matuszewskim** i członkami byłego Zarządu Miejskiego spotkał się nowo wybrany burmistrz **Antoni Przedborski** i nowy Zarząd. Inicjatorem tego spotkania był przewodniczący Rady Miejskiej **Leszek Rutkowski**. Podziękował on w imieniu Rady Miejskiej działaczom poprzedniej kadencji za rzetelną pracę na rzecz społeczności janowieckiej. Zaowocowała ona wieloma działaniami dla poprawy warunków życia mieszkańców. Gratulacje otrzymał **Andrzej Frydrych** i **Witold Antoszków** w związku z ich ponownym wyborem na członków Zarządu Miejskiego. Spotkanie mające początkowo charakter pożegnalno-uroczyste przemieniło się dalej w robocze. Odbywało się w atmosferze wzajemnego zrozumienia, bez cienia nieufności i żalu. I tak być powinno.

CZESŁAW CZULIŃSKI

Obok nowego sprzętu szkoła potrzebuje nowej kadry, zastępującej tych, którzy odchodzą. A więc coś o **NOWYCH NAUCZYCIELACH**

Do *dwójki* przychodzi mgr **Joanna Domagalska**, która będzie prowadzić zajęcia w świetlicy. W *ogólniaku* pojawi się aż czterech nowych pedagogów. Pracę rozpoczynają: mgr **Beata Jezierska** (język angielski), mgr **Dorota Rosińska** (przysposobienie obronne), mgr **Krystyna Barc** - **Michna** (język rosyjski) oraz **Marek Byczyński** (język polski i język niemiecki). Na cały etat do *ekonomiki* przechodzi mgr **Mariusz Kolański** (wychowanie fizyczne), a także **Mariola Leśna** (ekonomia). W Szkole Podstawowej nr 4 nowych nauczycieli nie będzie, ale warto wspomnieć o kwalifikacjach nauczycieli. Tu obok studiów magisterskich z wybranego przedmiotu nauczyciel powinien mieć ukończone studia podyplomowe, które przysposabiają do pracy w szkole specjalnej. Chodzi o oligofrenopedagogikę.

Tradycją wielu szkół we wrześniu stali się studenci, którzy odwiedzają szkoły, najczęściej macierzyste. Cel jest jeden:

PRAKTYKI

Dyrektorzy szkół, z którymi rozmawiałem nie byli pewni co do nazwisk i przedmiotów praktyk, ponieważ zgłoszenia często napływają jeszcze we wrześniu. Na pewno w *jedynce* praktyki odbędą: **Tomasz Płociński** (wychowanie fizyczne), **Ewa Ręczkowska** i **Justyna Juchniewicz** (matematyka) oraz **Rafał Kaźmierski** (historia). W *dwójce* praktyki odbędą **Jerzy Meller** (chemia) i **Małgorzata Kujawa** (nauczanie początkowe). Swoją dawną szkołę - *trójkę* odwiedzi **Iłona Porożyńska** (geografia).

Ze szkół średnich praktykantów ma na razie Liceum Ogólnokształcące: **Maria Przybylska** (fizyka), **Małgorzata Kwasek** i **Joanna Wrzosek** (obie język niemiecki). Być może pojawiają się

jeszcze inni.

Już od kilku lat nauczyciele mają większą swobodę co do wyboru podręczników, programów, co powoduje, iż popularne są wszelkiego rodzaju

INNOWACJE

Nowe autorskie programy wprowadza dyrekcja *dwójki*. W klasie pierwszej - program oparty na *technice Freineta* - kładzie nacisk na rozwój osobowości. Inny program eksponuje postawy proekologiczne oraz integruje przedmioty (język polski, geografia i historia).

Autorskie programy wprowadzają także nauczyciele w *trójce*. Drugi rok działa profil humanistyczno-przyrodniczy. Rozpoczyna się także nauka w klasie o profilu artystycznym i sportowo-zdrowotnym.

Ministerialne programy wdrożeniowe dotyczące przedmiotów zawodowych kontynuują nauczyciele w *ekonomiku* i w *mechaniku*.

Nowe klasy autorskie pojawiają się także w Liceum Ogólnokształcącym - ogólna z elementami ekologii i ogólna z rozszerzonym programem wychowawczym, w której nowością będą między innymi cotygodniowe warsztaty psychologiczne.

Na koniec jeszcze jedna informacja:

KIEDY DO SZKOŁY?

Pewne jest jedno - 1 września (czwartek). Wszystkie szkoły średnie, mają najpierw mszę św. w swoich parafiach o godz. 8⁰⁰, a do szkół przychodzą na godz. 9⁰⁰. W podstawówkach klasy podzielone na grupy. W *jedynce* po mszy św. o 9⁰⁰, najpierw przychodzą klasy V-VIII (9¹⁵), o godz. 10⁴⁵ klasy II-IV i wreszcie o godz. 11³⁰ klasy pierwsze. W *dwójce* o godz. 8⁰⁰ klasy VI-VIII, o godz. 9³⁰ - klasy IV-V i o godz. 11⁰⁰ klasy I-II. Szkoła Podstawowa nr 3 spotyka się o godz. 9²⁰.

Do zobaczenia w szkole.

MARCIN DOBIES

Kłopoty z temperaturą, temperatura kłopotów

CIEPŁO - ZIMNO

Wiemy, że Spółdzielnia Mieszkaniowa zalega z opłatami za wodę i ciepło, jakie należą się Znińskiemu Przedsiębiorstwu Wodociągów i Energetyki Ciepłej. Pierwszym posunięciem pani likwidator tego zakładu było obniżenie temperatury ciepłej wody dostarczanej do mieszkań. Jest lato i to wyjątkowo upalne, ale czas szybko płynie i ani obejrzymy się kiedy zawita październik. Co stanie się jeśli pani likwidator będzie konsekwentna do końca i nie włączy ogrzewania? Co zrobi wtedy Spółdzielnia Mieszkaniowa?

Kierownik **Zdzisław Goliński** mówi, że jedynym orężem przeciw nieuczciwym płatnikom jest kierowanie sprawy do sądu. Wyroki sądowe są w tych sprawach jednoznaczne. Sąd zasądza koszty spłaty zadłużenia, odsetek i kosztów sądowych, które spółdzielnia ponosi. Wyrok prawomocny kierowany jest do komornika, który ściga należności. Taki wyrok, nakazujący spłatę wyprawowano przeciwko **Tadeuszowi Cebuli**. Obywatel ten winien jest Spółdzielni ponad 200 mln. zł.

Wyrok został skierowany do komornika, jednak **Tadeusz Cebula** jest nieuchwytny. **Zdzisław Goliński** twierdzi, że jeśli likwidator nie włączy ogrzewania to spółdzielnia zaniecha wszelkich remontów bieżących i spłacać będzie zadłużenie.

Tu mój rozmówca zrobił ukłon w stronę emerytów, którzy systematycznie placą swoje zobowiązania. Najgorsi w tym względzie są ponoć tak zwani nowobogacy.

Mieszkańcy bloków zdają się nie doceniać wagi problemu. Przytoczę tu kilka wypowiedzi mieszkańców (żaden z moich rozmówców nie

godził się na podanie nazwiska).

Rozmówca I: - Niech ludziom dadzą pracę, żona chodzi podpisuje listę i nie ma pracy. Czynsz placę w częściach tyle na ile mnie stać.

Rozmówca II: - Jest dużo ludzi, którzy nie placą. Też miałam zaległości, dostałam pieniądze to zapłaciłam.

Rozmówca III: - Są ludzie, którzy mogą płacić, a nie placą. Likwidator powinien powołać komitet, w skład którego wejdzie ktoś z opieki społecznej i przeprowadzić wywiad, dlaczego dana osoba nie płaci.

Rozmówca IV: - Ludzie myślą o zimie i są pełni niepokojów.

Rozmówca V: - Ja się zimy nie boję, mam mieszkanie ciepłe (środkowe).

Rozmówca VI: - Ja placę, nie interesują mnie problemy tych, którzy nie placą. Niech ciepłownia pouszczelnia przewody w ziemi. Ciepłownia liczy za ciepło, które wysyła, a nie za to, które dociera do mieszkań. Magistrala ciepła jest zaniedbana, nieszczelna. Ja placę. Jeśli nie otrzymam ciepła, podam likwidatora do sądu.

Rozmówca VII: - Naprawdę? Co pani mówi? Obniżyli parametry ciepłej wody? Wcale nie zauważyłam. To dobrze bo czasem to z tych rur leciał dosłownie wrzątek. Taka woda jest w sam raz.

Wiele zagadniętych osób stwierdziło, że nie ma pieniędzy, są bez pracy, nie wiedzą co zrobić, są bezradni. Tymczasem 22 sierpnia zadłużenie lokatorów było o 200 mln. zł większe, niż w lipcu.

MARIA WARD

PRZED ROKIEM SZKOLNYM

Kończy się sezon ogórkowy, pierwszy września już za progiem. W szkołach panuje gorąca atmosfera, zaczynają się bowiem generalne porządki.

Dyrektora Szkoły Podstawowej w Gasawie **Wojciecha Putza** zastają w szkolnym sekretariacie. Zapytany o przygotowanie szkoły do rozpoczęcia roku szkolnego stwierdził, iż ludzie pracują na pełnych obrotach. Niezbędne prace, takie jak porządki wykonuje się ze środków własnych i środków komitetu rodzicielskiego.

Wiele prac, zwłaszcza remont szkoły w Gogółkowie poważnie się przedłużą, mimo iż pracuje tam codziennie sześciu ludzi. Są to brygady malarzy, murarzy i hydraulików. Są to fachowcy zatrudnieni w ramach prac publicznych. Remont ten jest możliwy tylko dzięki zrozumieniu władz gminnych, a szczególnie wójta **Zdzisława Kuczmy** i jego poprzednika **Kazimierza Janusa**, który już w poprzedniej kadencji przeznaczył pieniądze na remont szkoły w Gogółkowie i znalazł mieszkanie dla zajmującego lokal emerytowanego nauczyciela **Józefa Kusza**. Do remontu można było przystąpić dopiero po zawarciu porozumienia między gminą a kuratorium, które dołożyło 80 mln. zł do 150 mln. zł przeznaczonych przez gminę. Zakres prac jest ogromny, bo ponad 150-letni budynek dosłownie sypie się od sufitu po fundamenty. Dwa pomieszczenia, zajmowane dotychczas jako mieszkania, zostaną zaadaptowane na potrzeby szkoły. Już są gotowe sanitarium, zrobiono posadki i całą instalację wodno-kanalizacyjną. Dzieci będą uczyły się w tych samych izbach co w ostatnim roku, jednak już w odnowionych. Ponieważ zakres prac został poszerzony, trwać one będą jeszcze w czasie roku szkolnego. Z dwóch pokoiów zostanie wykrojone małe mieszkanie dla nauczyciela, bo gospodarz budynku musi być.

Dopiero we wrześniu naprawiany będzie dach budynku Szkoły Podstawowej w Gasawie. Koszty tego remontu wyniosą ponad 100 mln. zł, te roboty opóźniły się ze względu na upały.

Praca wre również na dziedzińcu przedszkola w Gasawie. Fachowcy skierowani przez gminę w ramach prac publicznych tynkują obiekt. I te prace rozpoczęto dość dawno, a zaniechano na skutek upałów. Dyrektor **Maria Superczyńska** przygotowuje się na przyjęcie dodatkowej grupy dzieci z *zerówki*, będą to maluchy ze zlikwidowanych oddziałów przedszkolnych w Godawach i Lysininie. Dzieci z Obudna, gdzie również została zlikwidowana *zerówka*, będą uczyć się w Laskach Wielkich. Oddziały przedszkolne w tych trzech miejscowościach zostały zlikwidowane ze względu na zbyt małą liczbę dzieci.

W Szelejewie, Gogółkowie, Ostrówcach, Laskach Wielkich i Biskupinie dzieci będą uczyć się na dotychczasowych zasadach.

MARIA WARD

◆ 1 września wraz z rozpoczęciem nowego roku szkolnego o godz. 10⁰⁰ w Szkole Podstawowej nr 2 w Keyni odbędzie się uroczystość przekazania dzieciom i młodzieży nowego 8-izbowego obiektu szkolnego. Koszt, w którym partycypowały bydgoskie kuratorium i kcyńska gmina, zamknął się kwotą około 1,7 mld. zł. Aktualnie trwają ostatnie zabiegi kosmetyczne. (jóm)

◆ W związku z rozpoczynającym się rokiem szkolnym policja żnińska apeluje do rodziców, dzieci i młodzieży o ostrożne przechodzenie przez jezdnię. (wa)

WIATRAKI WSCHODNICH PAŁUK

Wiek XX odchodzi powoli do historii. Wraz z nim odchodzą wiatraki. W Reczu – pelen dziur w dachu, w Żninie – coraz bardziej pochylony, w Łopiennie – całkiem zdewastowany, ale jeszcze stojący. Kto im pomoże, kto zachowa ten – jakże malowniczy element naszego pejzażu? Czy zostało nam odspiewać jedynie requiem?

LOKALIZACJA WIATRAKÓW

Lp.	Miejscowość	Perzajtek XX w.	Okres międzywoj.	Okres powojenny	Lata 80-te
1.	Bekanońska k. Żnina	+	-	+	-
2.	Białożewin (z 1835 r.)	+	+	+	+
3.	Brzyskorzyszew	+	+	+	+
4.	Buszkowo k./Łabiszyna	+	+	+	+
5.	Cegielnia (II poł. XIX w.)	+	+	+	+
6.	Cerekwica	+	+	+	+
7.	Chomętowo	+	+	+	+
8.	Chwaliszewo	+	+	+	+
9.	Ciężkowo	+	+	+	+
10.	Czeszewo	+	+	+	+
11.	Czewujewo	+	+	+	+
12.	Dąbrowa k. Damasławka	+	+	+	+
13.	Dąbówka Słupska	+	+	+	+
14.	Dębogóra	+	+	+	+
15.	Dochanowo	+	+	+	+
16.	Gąbin	+	+	+	+
17.	Gąsawa	+	+	+	+
18.	Głowy k./Gąsawy	?	+	+	+
19.	Gogółkowo (starszy z 1850)	+	+	+	+
20.	Golaszewo k./Janowca	+	+	+	+
21.	Gorzycy	+	+	+	+
22.	Gostombka k./Rogowa	+	+	+	+
23.	Gosieszyn	?	+	+	+
24.	Gosieszynek	?	+	+	+
25.	Góra k./Żnina	?	+	+	+
26.	Grocholín	+	+	+	+
27.	Grochowska Ks.	+	+	+	+
28.	Grochowska Szl.	?	+	+	+
29.	Gruntowice k./Janowca	+	+	+	+
30.	Izabella k./Łabiszyna	+	+	+	+
31.	Janowiec Wilkp.	+	+	+	+
32.	Januszkowo	+	+	+	+
33.	Jaroszewo	+	+	+	+
34.	Juncewo	+	+	+	+
35.	Kaczkowo	+	+	+	+
36.	Karolinowo k. Kcyni	+	+	+	+
37.	Kazimierzewo k. Kcyni	+	+	+	+

Według Encyklopedii Staropolskiej Glogera – wiatrak to młyn wietrzny.

Gdy chleb jako największy dar Boga w takim był zawsze poważaniu u narodu polskiego, że podnosząc z ziemi upuszczoną okruszynę, na znak przeproszenia całowano, więc też i zawód młynarski miał u ludu polskiego większe, niż inne rzemiosło poważanie. Ks. Soliski w dziełku *Architektura* pisał w XVII wieku: *wiatraki potrzebne są na miejscach gdzie o wodę trudno.*

Wiatraki rozpowszechniły się w Polsce na przełomie XIII i XIV wieku (obok żarn i młynów wodnych) na terenach rolniczych. Ich zasadniczym elementem był mechanizm, napędzany siłą wiatru za pośrednictwem smigiel (skrzydeł) poruszający urządzenie do przemiału ziarna na mąkę i paszę.

W XIX w. rozpowszechniony był w Polsce jak i również na Pałukach typ drewniany wiatraka budowany na koźle (*koźlak*), który cały obracany był wraz ze smigielami do wiatru. Budowano też wiatraki typu holenderskiego (*holender*) z mурowanym korpusem i głowicą obracającą się wraz ze skrzydłami do wiatru.

Wiatraki obok funkcji gospodarczej (przemiał ziarna) stanowiły też w tamtym czasie nieodłączny i niepowtarzalny element pałuckiego krajobrazu.

Na przełomie XIX i XX w. we wschodniej części Pałuk było ponad 100 wiatraków. Koncentrowały się głównie w rejonie Żnina,

Kcyni, Damasławka, Wapna, Gąsawy i Rogowa – na wsi pałuckiej. Praktycznie co druga większa wieś w owym czasie posiadała młynarza i wiatrak (patrz mapka i tabelka).

Zapewne okres I wojny światowej, który nie sprzyjał jakiegokolwiek działalności gospodarczej przyczynił się do upadku pewnej liczby wiatraków. Także stopniowo wprowadzany na początku naszego wieku postęp techniczny i budowa szczególnie w miastach (Kcynia, Żnin) młynów, przyczyniły się do ich likwidacji. Nadal jednak wiatraki dominowały na wsi pałuckiej i prawie w niezmiennym stanie ilościowym przetrwały okres międzywojenny (1920–1939), pełniąc ważną funkcję gospodarczą dla rolniczego zaplecza Pałuk.

Gwałtowny spadek liczby wiatraków wywołała II wojna światowa. Ich liczba zmniejszyła się o połowę (patrz tabela).

W okresie powojennym do dalszego zmniejszania liczby wiatraków na Pałukach przyczyniły się zmiany ustrojowe dyskryminujące szczególnie po 1950 r. wszelką własność prywatną. Także wprowadzany dalszy postęp techniczny – młyny elektryczne i parowe prawie do zera zredukowały ich funkcje gospodarczą. Jak pisał Tadeusz Lijewski w książce *Uprzemysłowienie Polski* (W-wa PWN 1979) do 1956 r. liczba wiatraków gwałtownie spadła do 853 w całej Polsce! Na wschodnich Pałukach w takim stanie technicznym było ich ok. 25. Nadal nie pełniły one funkcji gospodarczej.

Pałuckie wiatraki wystawione na systematyczne niszczące działanie warunków atmosferycznych, przez brak konserwacji, po części zaniedbane popadały stopniowo w ruinę. W latach 70-tych we wschodnich Pałukach było już ich kilkanaście (Żnin, Recz, Łopienno, Golaszewo, Tonowo, Werkowo, Cegielnia, Brzyskorzyszew, Murczyn, Izabella, Białożewin, Gogółkowo, Łysinin, Mimszewo). W latach zaś 80-tych ich liczba spadła poniżej 10.

Aktualnie jest ich kilka w różnym stanie technicznym. Wiatraki w Żninie i Reczu najlepiej zachowane, rukują przy należytym dalszej dbałości przeżyte do XXI wieku.

Starsze i średnie pokolenie Pałuczian zapewne wiele wiatraków pamięta. Szkoda tylko, że tak gwałtownie zniknęły z pałuckiego krajobrazu. Zróbmy wszystko aby, te co jeszcze stoją przetrwały jako pamiątka dla przeszłych pokoleń. Milczący świadkowie odchodzącego XX wieku.



Brzyskorzyszew k/Żnina. Wiatrak-Koźlak z przełomu XIX-XX w. Obecnie rozebrany. Takich spotkał zdecydowaną większość pałuckich wiatraków. fot. Józef Marosz, 1981 r.



Żnin. Wiatrak-paltrak, drewniany z początku XX w., położony przy szosie do Janowca w pd.-zach. części miasta.
 fot. Józef Marosz, 1981 r.

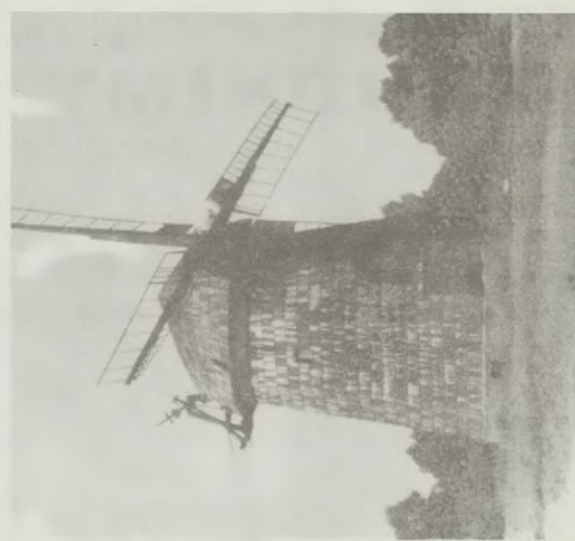

Recz k/Rogowa. Wiatrak typu holenderskiego na podmurówce, drewniany z 1937 r.
 fot. Józef Marosz, 1981 r.

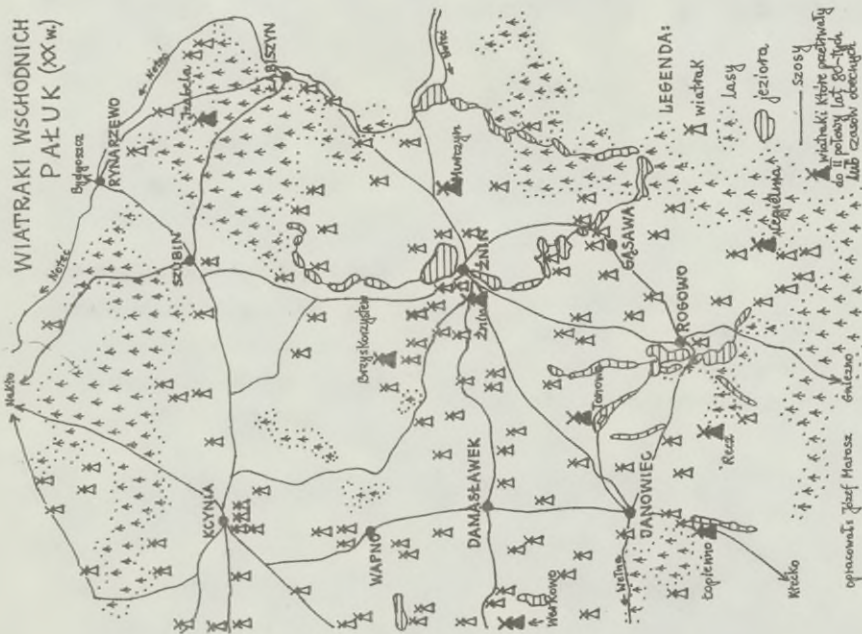

Źródła do opracowania mapki i zestawienia z map topograficznych:

- 1) Mapa powiatu szubińskiego 1:100.000 z 1903 r.
- 2) Mapa powiatu szubińskiego 1:100.000 z ok. 1910 r.
- 3) Mapa powiatu żnińskiego 1:35.000 z ok 1930 r. (opracowana przez Robińskiego i Przywarskiego nakładem Spółki Pedagogicznej Tow. AKC w Poznaniu)
- 4) Mapa (niemiecka) arkuszu Żnin (1:25.000) z 1940 r.
- 5) Mapa (niemiecka) arkuszu Kcynia (1:25.000) z 1940 r.
- 6) Mapa obszaru Pałuk (Żnin, Szubin, Kcynia) (1:50.000) z 1951 r.
- 7) Mapa arkuszu Żnin (1:100.000) z 1991 r. (aktualizacja 1987)
- 8) Mapa arkuszu Wągrowiec (1:100.000) z 1991 r. (aktualizacja 1988)
- 9) Mapa arkuszu Wyrzysk (1:100.000) z 1991 r. (aktualizacja 1988)
- 10) Mapa arkuszu Nakło (1:100.000) z 1991 r. (aktualizacja 1988)

38. Kcynia	+++	+	+	?
39. Koldrąb	+	+	+	?
40. Kowalewko k/Kcyni-	+	+	+	?
41. Kowalewo k/Rogowa	+	+	+	?
42. Labiszyn	+	+	+	?
43. Lopianno	+	+	+	?
44. Lysin k/Gąsawy	+	+	+	?
45. Marcinkowo Górne	+	+	+	?
46. Miastowice	+	+	+	?
47. Miąza k/Damasławka	+	+	+	?
48. Mieczyn k/Rogowa	+	+	+	?
49. Międzyłacie k/Damasławka	+	+	+	?
50. Miniszewo k/Janowca z 1897 r.	+	+	+	?
51. Mirkowiczki k/ Damasławka	+	+	+	?
52. Młodocin k/Barcina	+	+	+	?
53. Murczyn z II poł. XIX w.	+	+	+	?
54. Niemczyn	+	+	+	?
55. Panigródz	+	+	+	?
56. Paulina k/Kcyni	+	+	+	?
57. Podobowice	+	+	+	?
58. Polichno k/Kcyni	+	+	+	?
59. Postugowo k/Janowca	+	+	+	?
60. Puzdrówiec k/Janowca	+	+	+	?
61. Rakowo k/Damasławka	+	+	+	?
62. Recz (z 1937) k/Rogowa	+	+	+	?
63. Rogowko k/Rogowa	+	+	+	?
64. Rosępki k/Kcyni	+	+	+	?
65. Rudy k/Labiszyna	+	+	+	?
66. Rusiec	+	+	+	?
67. Rydlawo	+	+	+	?
68. Ryszewo k/Rogowa	+	+	+	?
69. Rzmaniewice k/Kcyni	+	+	+	?
70. Sarbinowo k/Żnina	+	+	+	?
71. Sielc	+	+	+	?
72. Siptory (Długoszyń)	+	+	+	?
73. Słebowo	+	+	+	?
74. Słonawy k/Szubina	+	+	+	?
75. Smolno Nowe k/Labiszyna	+	+	+	?
76. Smuszewo k/Damasławka	+	+	+	?
77. Srebrna Góra (Komasin)	+	+	+	?
78. Sulnowo k/Żnina	+	+	+	?
79. Szaradowo	+	+	+	?
80. Szelejewo	+	+	+	?
81. Szubin	+	+	+	?
82. Świątkowo	+	+	+	?
83. Tonowo (z końca XIX w.)	+	+	+	?
84. Turza k/Damasławka	+	+	+	?
85. Wąpno	+	+	+	?
86. Wąsosz	+	+	+	?
87. Węrkowo (z 1880)	+	+	+	?
88. Wiktorowo	+	+	+	?
89. Władysławowo k. Labiszyna	+	+	+	?
90. Wolwark k/Szubina	+	+	+	?
91. Wymysłowo k/Szubina	+	+	+	?
92. Zabachowo k/Labiszyna	+	+	+	?
93. Żerniki	+	+	+	?
94. Żędowo k/Szubina	+	+	+	?
95. Żnin	+++	+	+	+
RAZEM:	147	12?	40	177

+ - krzyżyk znaczy obecność (stnienie), potwierdzenie wiatraka
 - - nie ma wiatraka

**SZWACZKI ORAZ ABSOLWENTKI DO PRZYUCZENIA
ZATRUDNIMY** NA DOBRYCH
WARUNKACH

PRZEDSIĘBIORSTWO WIELOBRANŻOWE "MODEXPOL" S.C.
ŻNIN, UL. PARKOWA 1, TEL. 20-037

BETONIARNIA

Wojciech Wołowicz, Bożejewiczki

oferuje do sprzedaży:

- beton towarowy,
- bloczki betonowe,
- obrzeża trawnikowe,
- trylinkę,
- kręgi betonowe,
- nadproża,
- pustaki Alfa żuźlowe,

ZAPRASZAMY od 7⁰⁰ - 16⁰⁰

Tel. Szubin

84-39-65

JESTEŚMY PODATNIKIEM VAT

- cement,
- wapno,
- pustaki siporeks,
- cegła pełna,
- cegła dziurawka,



PRZEDSIĘBIORSTWO USŁUG MIEJSKICH

PUMAK - spółka z o.o.

89-200 SZUBIN, UL. KCYŃSKA 45

◀ świadczymy usługi: ▶

- ◀ remontowo-budowlane,
- ◀ dystrybucja gazu: PROPAN-BUTAN,
- ◀ napełnianie małych butli,
- ◀ przeglądy pojazdów wszystkich typów,
- ◀ komunalne,
- ◀ usługi pogrzebowe,
- ◀ drogowe i małej architektury,
- ◀ transportowo-sprzętowe

**UWAGA ROLNICZY
Z GAŚAWY I OKOLIC!**
Nowa firma

EX-ROL

poleca wszystkie rodzaje
NAWOZÓW SZTUCZNYCH

**W CENACH
FABRYCZNYCH,**
oferujemy również

po przystępnych cenach:

WĘGIEL

- GROSZEK
- ORZECH
- KOSTKA
- BRUNATNY

Gąsawa, skład opałowy EX-ROL,
czynny 8⁰⁰ - 16⁰⁰, soboty 8⁰⁰ - 13⁰⁰.
Tel. Gąsawa 38, Żnin, tel. 21-060.

**WYTWÓRNIA
MATERIAŁÓW
BUDOWLANYCH**

Grzegorz Radzikowski,
Barcin, Podgórna 1

- * STROPY 2,4 - 7,2 m
- * KERAMZYTOWE,
- * ŻUŻLOBETONOWE
- * STUDNIE
- TELEKOMUNIKACYJNE
- * SK-1, SK-2

- * ELEMENTY
DROGOWE
- * ELEMENTY
ZBROJONE
- * PUSTAKI "ALFA"
- KERAMZYTOWE



83-31-44

8⁰⁰ - 16⁰⁰

**ZAPRASZAMY
od 8⁰⁰-16⁰⁰**

**USŁUGI TRANSPORTOWE
6 t, 12t oraz przywóz żwiru.**
Krzysztof Bachora
Żnin, ul. Kościuszki 1,
tel. 22-003

ZAKŁAD USŁUG POGRZEBOWYCH

Alina i Wiesław Wnuk
Żnin, ul. Składowa 20
całą dobę

21-060

Zakłady czynne całą dobę:

- Żnin, ul. Składowa 20, - Janowiec, ul. Śniadeckich 20,

- organizacja pogrzebów (najtaniej),
- przewozy zwłok na terenie całego kraju (niskie stawki),
- na terenie Żnina przewozy zwłok bezpłatne,

- obsługi ceremonii pogrzebowej wykonywane są przy użyciu standardowych nys, autokarawanów volvo oraz ekskluzywnego amerykańskiego cadillaka,

- wieńce i wiązanki własnej produkcji na podkładzie gąbczastym (nie niszczą płyt nagrobkowych) oraz świerkowym z kwiatów sztucznych, jedwabnych i żywych,

- różne typy trumien: olchowe, sosnowe, dębowe od wersji podstawowej za 900.000 zł do kwoty 7.000.000 zł (wersja francuska - exclusive),

- stypy w cenach konkurencyjnych (przewóz gości w obie strony gratis),
- płatności po wykonaniu usługi.

Organizujemy pogrzeby dostosowane do możliwości finansowych każdego klienta oraz bezprocentowo kredytujemy płatności.



PROGRAM TELEWIZYJNY 26.08-1.09

PIĄTEK 26.08

PROGRAM I

- 6.00 Kawa czy herbata?
- 8.05 "Nos" - film fab. pol.
- 8.35 Kawa czy herbata? cd.
- 9.00 Wiadomości
- 9.10 Dla dzieci: "Cłuchcia" oraz filmy na dzień dobry
- 10.05 "Młodzi jeźdźcy" - serial USA
- 10.50 Muzyczna Jedynka
- 11.00 Szkoła dla rodziców
- 11.20 "Starting Business English"
- 11.30 Lato z "Magazynem Notowań"
- 12.00 Wiadomości
- 12.10 Telewizja Edukacyjna
- 13.55 Program dnia
- 14.00 Kino letnie: "Nad rzeką, której nie ma" - film fab. pol.
- 15.25 "Denver'93" - rep.
- 16.00 Program dla dzieci
- 16.25 Ale cyrki!
- 16.50 Muzyczna Jedynka
- 17.00 Teleexpress
- 17.20 Goniec - mag. kulturalny
- 17.40 "Tata, a Marcin powiedział..."
- 18.00 Randka w ciemno
- 18.45 Zulu Gula, Międziana 13
- 19.00 Wieczorynka
- 19.30 Wiadomości
- 20.10 "Weekend w Palm Springs" - komedia obycz. USA
- 21.50 Puls dnia
- 22.05 3 x Wet Wet Wet - program rozrywkowy
- 22.20 II FPTT: Sprawa dla reportera
- 23.00 Wiadomości
- 23.10 "Oto jest głowa zdraycy" - film dok.
- 0.10-2.00 "Czemu nie?" - film fab. USA

PROGRAM II

- 7.30 Panorama
- 7.40 "Batman" - serial anim.
- 8.05 Zbliżenia - serwis informacyjny
- 8.10 Przegląd prasy
- 8.15 Filmy rysunkowe dla dzieci
- 8.35 Na sportowo odlotowo
- 9.00 "Oblicza Austrii - Gospodarz na Dachsteinie" - serial dok.
- 9.30 Przystanek Dwójki w Lebie
- 10.00 Truskawkowe Studio
- 10.30 Lato z OT.TO
- 11.00 "Udowodnij, że jesteś mężczyzną" - film fab. USA
- 12.00 Muzyczne lato w Dwójce
- 13.00 Panorama
- 13.15 V Gliwickie Spotkania Teatralne
- 13.45 Tęsknoty i marzenia
- 14.05 Lato mojego życia
- 14.25 Multihobby
- 14.45 Ojczyzna-polszczyzna
- 15.05 "Broń XX wieku" - film dok.
- 15.35 "Batman" - serial anim. USA
- 16.00 "Odlecieć stąd" - serial USA
- 17.00 La la mi do, czyli porkiwania szarpidrutów
- 17.30 Jeden z dziesięciu - teleturniej
- 18.00 Panorama
- 18.03 Program lokalny
- 20.00 XXXI Międzynarodowy Festiwal Piosenki Sopot'94 - Konkurs Grand Prix
- 22.00 (ok.) Radio powstańcze "Blyskawica" i Panorama
- 22.35 XXXI Międzynarodowy Festiwal Piosenki Sopot'94: Gwiazda wieczoru - Paul Young
- 0.10 Panorama
- 0.15 Telewizja "Atlantyda"

- 1.00-1.45 "Odlecieć stąd" - serial USA
- 17.05 "Grace w opałach" (2/13) - serial USA

SOBOTA 27.08

PROGRAM I

- 6.55 Agrolinia
- 7.35 Z Polski
- 7.45 Wszystko o działce i ogrodzie
- 8.10 "Dobrana para" - serial USA
- 9.00 Wiadomości
- 9.10 II FPTT: Ziarno
- 9.35 II FPTT: 5-10-15 film z serii "Eerie Indiana, czyli dziwne miasteczko"
- 11.00 "Podwodna odyseja kapitana Cousteau" - franc. film dok.
- 12.00 Wiadomości
- 12.10 X Krajowa Wystawa Zwierząt Hodowlanych
- 12.30 "Pro Baltica'94" - rep.
- 13.00 Program muzyczny
- 13.30 W okolicy Stwórcy
- 14.00 Walt Disney przedstawia
- 15.10 Teatr Telewizji: "Upiór w kuchni"

Specjalista położnictwa i chorób kobiecych

Lek. med. Jerzy Koźma

przyjmuje we wtorki i piątki od 15³⁰ - 18⁰⁰,
Żnin, ul. Kościuszki 20

- 17.30 Zza kulis Sopotu
- 18.00 Panorama
- 18.03 Zbliżenia - magazyn informacyjny
- 18.30 Gra
- 19.00 Szkoła kłamców - Danuta Rinn
- 20.00 XXXI Międzynarodowy Festiwal Piosenki Sopot'94 - Koncert Galowy (cz. 1)
- 22.00 (ok.) Radio powstańcze "Blyskawica" i Panorama

PRZYJEDŹ STARYM - WYJEDZIESZ NOWYM!

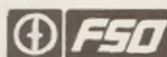

* WĄGROWIEC, ul. Kocyńska 56
tel. 620-150, tlx 04-77-96, fax 622-500,
* PIŁA, Al. Poznańska 200, tel. (0-67)
12-32-46 (Motylewo),
(1-562) nr kier. woj. bydgoskie.

TWARÓG

AUTORYZOWANY DEALER

AUTO SALON

zaprasza Klientów
do swoich punktów sprzedaży

TICO

FABRYCZNIE NOWE

- * Polonezy Caro,
- * Tico - DX, PM,
- * Fiaty-126p FL
- * Cinquecento.

***** RATA DLA ROLNIKÓW *****

Prowadzimy sprzedaż samochodów w formie ratowej i w leasingu.
Oferujemy bogatą gamę samochodów używanych. U nas kupisz bezpiecznie i bez podatku.
Pośredniczymy w kupnie i sprowadzaniu samochodów z zagranicy.

W ROZLICZENIU PRZYJMujemy KRAJOWE SAMOCHODY UŻYWANE!

- 16.35 Sensacje XX wieku
- 17.00 Teleexpress
- 17.20 Muzyczna Jedynka - Finał sierpień'94
- 18.10 "Dobrana para" - serial USA
- 19.00 Małe Wiadomości DD
- 19.10 Wieczorynka
- 19.30 Wiadomości
- 20.10 "Człowiek - zagadka" - film sens. ang.
- 21.50 II FPTT: Czar par (6)
- 23.10 Wiadomości
- 23.20 Sportowa sobota
- 0.10 "Wielka forsa" - film kryminalny USA
- 1.35 Nocny odlot
- 2.35-4.15 "Haloa - święto lekkich obyczajów" - film obycz. jug.

PROGRAM II

- 7.30 Panorama
- 7.35 "Na skrzydłach Ikar" - rep.
- 8.00 Ulica Sezamkowa
- 9.00 Tacy sami
- 9.35 Wspólnota w kulturze
- 10.10 Western party
- 10.40 Dziura w koszu
- 11.00 Muzyka jednoczy młodzież
- 12.00 Akademia Filmu Polskiego: "Człowiek z M-3"
- 13.40 Potęga bolidów
- 14.10 Impresje lat 80.
- 14.30 Studio sport - NBA
- 15.25 Zwierzęta świata - serial dok.
- 15.55 Losowanie gier liczbowych Totalizatora Sportowego
- 16.00 Wielka gra

- 22.35 XXXI Międzynarodowy Festiwal Piosenki Sopot'94 - Koncert Galowy (cz. 2)
- 24.00 Panorama
- 0.05-1.30 Brulion TV Festiwal

NIEDZIELA 28.08

PROGRAM I

- 7.00 Rolnictwo na świecie: Szwecja
- 7.15 Proszę o odpowiedź
- 7.35 Tydzień - magazyn rolniczy
- 8.30 Notowania
- 8.55 Program dnia
- 9.00 "Droga do Avonlea" - serial
- 10.30 Szkoła przetrwania
- 11.00 "Medycyna orientalna" - film dok.
- 11.50 Koncert życzeń
- 12.20 Z kamerą wśród zwierząt
- 12.40 Teleferie muzyczne
- 13.15 Dla dzieci: Muzyczna poczta
- 14.00 W Starym Kinie: "Starsza pania znika"
- 15.40 Sto pytań do...
- 16.10 "Pro Baltica'94" rep.
- 16.40 Antena
- 17.00 Teleexpress
- 17.30 "Dynastia Colbich" - serial USA
- 18.20 Chłop żywemu nie przepuści, czyli kabaret wiejski przedstawia - Jakże czasy, takie obyczaje
- 18.30 Śmiechu warte
- 19.00 Wieczorynka
- 19.30 Wiadomości
- 20.10 "Powrót do Kentucky" - serial USA

- 21.05 Sportowa niedziela
- 21.30 7 dni świat
- 22.05 Wieczorny Uniwersytet Telewizji Latwej, Lekkiej i Przyjemnej
- 23.05 II FPTT: "Dwa księżycy" - film fab. pol.
- 1.20-1.45 Śpiewa Ewa Bem

PROGRAM II

- 7.30 Echa tygodnia
- 8.00 "Sandokan" - serial
- 8.25 Słowo na niedzielę
- 8.30 Film dla niesłyszących: "Powrót do Kentucky" - serial USA
- 9.15 Powitanie
- 9.30 Sportowe remanenty
- 10.30 Studio sport: Mistrzostwa Świata w kolarstwie - Włochy'94
- 10.35 II FPTT: Truskawkowe studio
- 11.00 "Zapomniana zatoka" - serial ang.
- 11.50 "Kankan" - komedia USA
- 14.00 Animals
- 14.25 Studio sport: MŚ w kolarstwie - Włochy'94
- 14.30 Podróże w czasie i przestrzeni
- 15.30 Zza kulis Sopotu
- 16.00 Wysypisko
- 16.15 Studio sport
- 16.50 "M.A.S.H." - serial kom. USA
- 17.20 Wydarzenie tygodnia
- 17.50 Chimera
- 18.25 Gra - teleturniej
- 19.00 II FPTT: Benefis Zbigniewa Wodeckiego (1)
- 20.00 "A kuku, panie kuku"
- 20.05 Ponad polityką
- 20.58 Radio powstańcze "Blyskawica"
- 21.00 Panorama
- 21.30 II FPTT: Benefis Zbigniewa Wodeckiego (2)
- 22.10 "Niewinnie aresztowana" - serial kryminalny USA
- 23.05 Konrad - program Tomasza Kamińskiego
- 24.00 Panorama

PONIEDZIAŁEK 29.08

PROGRAM I

- 6.00 Kawa czy herbata?
- 8.00 "Latający cyrk Monty Pythona"
- 8.35 Kawa czy herbata? cd.
- 9.00 Wiadomości
- 9.10 Program dla dzieci
- 10.05 "Dynastia Colbich" - serial
- 10.55 Muzyczna jedynka
- 11.00 Gotowanie na ekranie
- 11.20 "... swego nie znacie..."
- 11.30 Reportaż
- 12.00 Wiadomości
- 12.10 Telewizja Edukacyjna
- 14.00 Kino letnie: "Ford - człowiek i samochód" - serial biog. kanad.
- 15.35 Letnie MTV
- 16.00 Luz - magazyn nastolatków
- 16.30 Program jubileuszowy, czyli Polska 50, 40, 30, 20 i 10 lat temu - Sierpień
- 16.50 Muzyczna Jedynka
- 17.00 Teleexpress
- 17.30 Laboratorium
- 18.00 "Latający cyrk Monty Pythona"
- 18.30 Beopalula - mag. muzyczny
- 19.00 Wieczorynka
- 19.30 Wiadomości
- 20.10 II FPTT: "Lunia"
- 21.10 Prosto z Belwederu
- 21.25 Lewiatan - Mniejszości seksualne

22.05 Puls dnia
 22.25 Co nowego? – Tadeusz Woźniak
 22.40 "Absolwenci" – rep.
 23.00 Wiadomości
 23.10 Magazyn filmowy
 23.50 Mistrzowie kina: "Judex, albo zbrodnia ukarana" – dramat sens. fr.-wł.
 1.25–2.30 Przeboje Bogusława Kaczyńskiego

PROGRAM II

7.30 Panorama
 7.40 "Wojownicze Żółwie Ninja" – serial anim.
 8.05 Zbliżenia – serwis informacyjny
 8.10 Przegląd prasy
 8.15 "Młodzi tego nie rozumieją"
 8.35 Na sportowo odłotowo
 9.00 "Miłość i dyplomacja" – serial
 9.30 Wakacje w Dwójce
 10.00 "Festiwalowy Amsterdam" – rep.
 10.30 Potomkowie Jana i Cecyli
 11.00 "Kto kogo" – komedia czeska
 12.00 Muzyczne lato w Dwójce
 13.00 Panorama
 13.15 "Cyrki świata" – serial
 13.55 Mój mały świat
 14.25 Animals
 14.00 "Życiorys do protokołu. Rzecz o generale Leopoldzie Okulickim" – film dok.
 15.35 "Wojownicze Żółwie Ninja" – serial anim.
 16.00 "Gdańsk'39" – serial polski
 17.00 Przegląd kronik filmowych
 17.30 "Miłość i dyplomacja" – serial
 18.00 Panorama
 18.03 Zbliżenia – magazyn informacyjny
 18.35 Koło fortuny
 19.05 "Radio Bikini" – film dok.
 20.00 "Zdrówko" – serial USA
 20.30 Auto – mag. motoryzacyjny
 20.57 Radio powstańcze "Błyskawica"
 21.00 Panorama
 21.30 Tablice pamięci
 21.35 Studio sport
 21.45 "Podwójne odbicie" – film fab. USA
 23.35 "Więźniowie" – film dok.
 24.00 Panorama
 0.05 Muzyczne lato w Dylewie
 0.45 Noc i stres
 1.00–1.25 "Zdrówko" – serial

WTOREK 30.08

PROGRAM I

6.00 Kawa czy herbata?
 8.05 "Różowa pantera" – serial anim. USA
 8.30 Kawa czy herbata? cd.
 9.00 Wiadomości
 9.10 Program dla dzieci
 10.00 "Życie" – serial jap.
 10.45 "Portret europejski" – film dok.
 10.55 Muzyczna Jedyńka
 11.00 Giełda pracy, giełda szans
 11.20 "... swego nie znacie ..."
 11.30 Lato z "Magazynem Notowań"
 12.00 Wiadomości
 12.10 Telewizja Edukacyjna:
 12.15 Sonda
 12.45 Wiedźna podróże prof. Marka Demiańskiego
 13.00 Kamienie z tej i nie z tej ziemi
 13.10 Kuchnia
 13.30 Wakacje z komputerem
 13.40 Perły architektury
 14.00 Kino letnie: "Kasia i znowu duchy" – film fab. czeski
 15.25 Automania
 16.00 Program dla młodych widzów
 16.25 Wkoło natury – teleturniej
 16.50 Muzyczna Jedyńka
 17.00 Teleexpress

17.30 Party-tura – teleturniej
 18.00 "Różowa pantera" – serial anim. USA
 18.25 Rewizja nadzwyczajna
 19.00 Wieczorynka
 19.30 Wiadomości
 20.10 "Trudna miłość" – film fab. USA
 21.45 Sejmograf
 22.00 Tylko w Jedyńce
 22.30 Studio sport: Mityng lekkoatletyczny Golden Four – Brel'in'94
 23.10 "Dziękujemy wam, Polacy" – serial dok.
 23.55 Studio Gama – Kaprys Studia Gama
 1.05–2.00 Siódemka w Jedyńce

PROGRAM II

7.30 Panorama
 7.40 "Przygody Blacky'ego" – serial anim.
 8.05 Zbliżenia – serwis informacyjny
 8.10 Przegląd prasy
 8.15 Rock fajans – mag. muzyczny
 8.35 Studio sport
 9.00 "Miłość i dyplomacja" – serial
 9.30 Wakacje w Dwójce
 10.00 Studio sport
 11.00 "Zakazana miłość" – serial
 12.00 Muzyczne lato w Dwójce
 12.50 Magazyn przechodnia
 13.00 Panorama
 13.15 "Margot Fonteyn i Rudolf Nurejew – idealny duet" – film dok.
 15.05 "Broń XX wieku" – serial dok.
 15.35 "Przygody Blacky'ego" – serial
 16.00 "Gdańsk'39" – serial
 17.00 Polska Kronika Filmowa
 17.10 Wakacyjne dumania
 17.30 "Miłość i dyplomacja" – serial
 18.00 Panorama
 18.03 Zbliżenia – magazyn informacyjny
 18.30 Koło fortuny
 19.05 "Noel Coward" – film dok.
 20.00 Studio sport: Mityng lekkoatletyczny Golden Four – Berlin'94
 20.57 Radio powstańcze "Błyskawica"
 21.00 Panorama
 21.30 Studio sport
 21.40 Pogotowie ekologiczne Dwójki
 22.00 Jessica w Dwójce: "Mężczyźni nie odchodzą" – film fab. USA
 24.00 Panorama
 0.05 Studio sport: Mityng lekkoatletyczny Golden Four – Berlin'94
 1.05–1.35 Clipol

ŚRODA 31.08

PROGRAM I

6.00 Kawa czy herbata?
 8.05 "Wenus z Ille" – film prod. polskiej
 8.35 Kawa czy herbata? cd.
 9.00 Wiadomości
 9.10 Program dla dzieci
 10.00 "Słoneczny patrol" – serial USA
 10.55 Muzyczna Jedyńka
 11.00 Kwadrans na kawę
 11.20 "... swego nie znacie ..."
 11.30 Lato z "Magazynem Notowań"
 12.00 Wiadomości
 12.10 Telewizja Edukacyjna:
 12.30 Dwuręk kontra Canaletto
 12.40 Warszawa w poezji
 12.45 Druga twarz romantycznej Warszawy
 13.05 Warszawa w poezji

13.10 Warszawa w albumach i książkach
 13.25 Warszawa w poezji
 13.30 Album powstania warszawskiego
 13.50 Warszawa w poezji
 14.00 Kino letnie: "Obywatel Piszczyk" – film fab. pol.
 15.45 3 x Brian Adams
 16.00 Program dla młodych widzów
 16.25 Raj

24.00 Panorama
 0.05–1.30 Art noc

CZWARTEK 1.09

PROGRAM I

6.00 Kawa czy herbata?
 8.05 "Małe cudo" – serial USA
 8.30 Kawa czy herbata? cd.
 9.00 Wiadomości
 9.10 Program dla dzieci
 10.05 "Zar tropików" – serial USA
 11.00 Videofashion
 11.20 "... swego nie znacie ..."
 11.30 Lato z "Magazynem Notowań"
 12.00 Wiadomości
 12.10 Telewizja Edukacyjna:
 12.10 Zwierzęta świata
 12.45 Eko-lego
 13.05 Ostoja ptaków w Polsce
 13.55 Program dnia
 14.00 Kino letnie: "Okularnik" – western USA
 15.30 Kontrkultura
 16.00 Program dla dzieci
 16.25 "Być razem" – II Międzynarodowy Festiwal Dziecięcy – Sopot'94
 16.50 Muzyczna Jedyńka
 17.00 Teleexpress
 17.30 Znaki czasu
 18.05 "Małe cudo" – serial USA
 18.30 "Teatr to znaczy ..." – rep.
 19.00 Zjedź to sam – "W"
 19.15 Wieczorynka
 19.30 Wiadomości
 20.10 Film fabularny
 21.50 Bilans
 22.00 Tylko w Jedyńce
 22.45 Muzyczna Jedyńka
 23.00 Wiadomości gospodarcze
 23.15 "Psia krew" – film dok.
 0.35–2.05 "Zimowy przelot" – film fab. ang.

PROGRAM II

7.30 Panorama
 7.35 Powitanie
 7.40 "Miłość i dyplomacja" – serial
 8.05 Program lokalny
 8.35 Na sportowo odłotowo
 9.00 Transmisja obrad Sejmu (w przerwie ok. 13.00 Panorama)
 15.00 Program dnia
 15.05 "Kiedy się wypełniły dni..." – rep.
 15.35 "Tarzan" – serial niem.
 16.00 "Gdańsk'39" – serial
 17.00 Publicystyka kulturalna
 17.30 "Miłość i dyplomacja" – serial
 18.00 Panorama
 18.03 Zbliżenia – magazyn informacyjny
 18.35 Koło fortuny – teleturniej
 19.00 "Otto von Habsburg" – film dok.
 20.00 Uroczysty koncert z okazji 10-lecia odbudowy Zamku Królewskiego w Warszawie
 20.57 Radio powstańcze "Błyskawica"
 21.00 Panorama
 21.30 Studio sport
 21.40 Przed Jałtą, po Jałcie
 22.00 "Do góry nogami" – film fab. pol.
 23.35 Zawód – reżyser, czyli 20-lecie Wydziału Reżyserii krakowskiej PWST
 24.00 Panorama
 0.05–1.30 Program artystyczny

Ginekolog - Położnik lek. med. Grażyna Gmerek

uprzejmie informuje,
 że od 1 września br.
 gabinet ginekologiczno-położniczy
 zostanie przeniesiony
 na ulicę Ogrodową 34.

Czynny: środa i piątek
 w godz. 16⁰⁰ - 19⁰⁰, tel. 22-372

Rejestracja codziennie
 w godz. 18⁰⁰ - 22⁰⁰, tel. 22-770

16.50 Muzyczna Jedyńka
 17.00 Teleexpress
 17.30 Test
 18.05 "Słoneczny patrol" – serial USA
 19.00 Wieczorynka
 19.30 Wiadomości
 20.10 Program rozrywkowy
 21.00 "Zar tropików" – serial USA
 22.00 Puls dnia
 22.20 "Tak to się zaczęło" – film dok.
 23.00 Wiadomości
 23.15 "Jake Speed" – film fab. USA
 0.55–2.00 XV Przegląd Piosenki Aktorskiej Wrocław'94

PROGRAM II

7.30 Panorama
 7.35 Powitanie
 7.40 "Kacper i jego przyjaciele"
 8.05 Zbliżenia – serwis informacyjny
 8.10 Przegląd prasy
 8.15 "Wakacje Kowalskiego"
 8.35 Na sportowo odłotowo
 9.00 "Miłość i dyplomacja" – serial
 9.30 Wakacje w Dwójce
 10.00 "Ocieplenie i co dalej" – film dok.
 10.55 "Alladyn" – musical USA
 12.05 Muzyczne lato w Dwójce
 13.00 Panorama
 13.15 "Cyrki świata" – film dok.
 13.50 Truskawkowe studio
 14.30 Studio sport – Wielka piłka
 15.00 Program dnia
 15.05 "Twierdza Modlin" – film dok.
 15.35 "Kacper i jego przyjaciele"
 16.00 "Gdańsk'39" – serial
 16.55 Losowanie gier liczbowych Totalizatora Sportowego
 17.00 "Przerwany film" – film dok.
 17.30 "Miłość i dyplomacja" – serial
 18.00 Panorama
 18.03 Zbliżenia – magazyn informacyjny
 18.35 Koło fortuny – teleturniej
 19.05 "Książdz Kazimierz wciąż w drodze" – film dok.
 20.10 "Sprawy Rosie O'Neill" – serial
 20.57 Radio powstańcze "Błyskawica"
 21.00 Panorama
 21.30 Ekspres reporterów
 22.05 "Radio Romans" – serial TVP
 22.30 Baltic Song Festival
 23.40 Zza kulis Sopotu

Podkreślone zostały programy telewizji bydgoskiej

CENY Z 23 SIERPNIA 1994 R. - TYS. ZŁ/M T

PRZEDSIĘBIORSTWA PRODUKCYJNO- HANDLOWE	Sp. Rolnik Żnin	PZZ Żnin	Kadex Żnin	Mac-Tur Mureczyn	Ex-Rol Żnin	GS Kcyńnia	Lech-Pol Dziewierzewo	Grycza Januszkowo	GS Gąsawa	GS Rogowo	GS Szubin	GS Żnin	Budex Rogowo	Muslewski Janowiec	GS Barcin
saletra amon.	-	-	2.300- 2.450	2.300- 2.450	2.500	2.300	2.300	2.300	2.500	2.500	2.400	2.400	2.500	2.500	-
mocznik	2.950	-	3.300	3.300	3.300	2.950	2.950	-	3.300	-	3.400	2.950	3.300	3.000	3.300
salmag	-	-	2.450	2.450	2.400	-	-	-	2.600	-	-	-	-	-	-
saletrzak	-	-	2.400	2.400	2.400	-	2.400	-	2.600	-	-	-	2.500	-	-
salmag z borem	-	-	2.450	2.450	-	-	-	-	-	-	-	-	-	-	-
PK gran.	2.320-2.620	-	-	-	-	-	-	-	-	-	-	-	-	-	-
nawóz wieloskładn.	2.220	-	-	-	-	-	-	-	-	-	-	-	-	-	-
superf. magn. gran.	1.970	-	-	-	-	-	-	-	-	-	-	-	-	-	-
superf. pylisty	-	-	-	-	-	1.650	-	-	-	-	-	1.970	-	-	1.600
superf. potrójny	-	-	-	-	-	-	4.400	-	-	-	-	-	-	-	-
polif. 6-20-30	-	-	4.500	4.500	4.500	-	-	-	-	-	-	-	-	-	-
polif. 8-24-24	-	-	4.600	4.600	-	-	-	-	4.200	-	-	-	4.500	4.550	-
polif. 15-15-15	-	-	4.000	4.000	4.000	-	-	-	-	-	-	-	-	-	-
agrofoska	-	-	-	-	-	-	4.100	-	-	-	-	-	3.900	-	-
azofoska	-	-	-	-	-	-	-	-	-	-	-	-	-	3.900	-
siarcz. amon. pyl. luz.	-	-	800	-	-	1.000	-	-	-	-	-	-	-	-	1.600
siarcz. amon. gran.	-	-	-	-	1.200	-	-	-	-	-	-	-	-	-	-
sól potas. gran. luzem	2.400	-	2.450	-	-	2.500	-	-	-	-	-	-	-	-	2.300
bional	-	-	7.900	-	-	-	-	-	-	-	-	-	-	-	-
flovit Cl	-	-	3.800	-	3.800	-	-	-	-	-	-	-	-	-	-
flovit bez chloru	-	-	5.400	-	-	-	-	-	-	-	-	-	-	-	-
wapno dolomitowe	-	-	290	-	-	-	-	-	-	-	-	-	-	-	-

MYŚLISZ EKONOMICZNIE -
CZYTAJ PAŁUCKI MAGAZYN ROLNICZY

CENY Z 23 SIERPNIA 1994 R. W ZŁ ZA 1 KG

	OPAL	MAT. BUD.	MIESZANKI TRZODOWE	KONC. KONC.	SUPER-KONC. BIAŁKOWE	MIESZ. DROB.	OTRĘBY	ROLNIK SPRZEDAJE								
								ŻYW. WIEPRZ. KL. 1	ŻYW. WIEPRZ. KL. 2	MACIORY	ŻYW. WOL. KL. E	ŻYW. WOL. KL. 1	CIELETA	KROWY KL. 1		
miał	890-1.150	-	-	-	-	-	-	-	-	-	-	-	-	-	950	-
orzech	1.640-1.700	-	1.650	-	-	-	-	-	-	-	-	-	-	-	1.700	-
kosłka	1.760-2.050	-	1.780	-	-	-	-	-	-	-	-	-	-	-	1.800	-
koks	2.450	-	2.400	-	-	-	-	-	-	-	-	-	-	-	2.450	-
groszek	-	-	1.300	-	-	-	-	-	-	-	-	-	-	-	-	-
cement	1.230	-	1.200	-	-	-	-	-	-	-	-	-	-	-	-	-
wapno	1.200	-	-	-	-	-	-	-	-	-	-	-	-	-	-	-
L	3.700	3.400	3.800	-	-	-	-	-	-	-	-	-	-	-	-	-
PW	3.900	-	4.000	-	-	-	-	-	-	-	-	-	-	-	-	-
T	-	-	3.300	-	-	-	-	-	-	-	-	-	-	-	-	-
PT-2	3.200	3.200	-	-	-	-	-	-	-	-	-	-	-	-	-	-
PP grouver	-	4.200	-	-	-	-	-	-	-	-	-	-	-	-	-	-
LP	6.400	-	6.600	-	-	-	-	-	-	-	-	-	-	-	-	-
Provit T	5.900	-	5.800	-	-	-	-	-	-	-	-	-	-	-	-	-
L	8.500	8.900	-	-	-	-	-	-	-	-	-	-	-	-	-	-
LP	8.500	-	-	-	-	-	-	-	-	-	-	-	-	-	-	-
PW	-	9.100	-	-	-	-	-	-	-	-	-	-	-	-	-	-
PT-1	8.500	8.600	-	-	-	-	-	-	-	-	-	-	-	-	-	-
PT-2	-	8.500	-	-	-	-	-	-	-	-	-	-	-	-	-	-
DK	4.600	-	4.400	-	-	-	-	-	-	-	-	-	-	-	-	-
DK AS	4.600	-	-	-	-	-	-	-	-	-	-	-	-	-	-	-
DK starter	-	5.200	5.400	-	-	-	-	-	-	-	-	-	-	-	-	-
D	4.500	-	-	-	-	-	-	-	-	-	-	-	-	-	-	-
DJ	-	4.100	-	-	-	-	-	-	-	-	-	-	-	-	-	-
pszenne luzem	-	1.500	-	-	-	-	-	-	-	-	-	-	-	-	-	-
pszenne	-	1.600	-	-	-	-	-	-	-	-	-	-	-	-	-	-
żytnie	-	1.300	-	-	-	-	-	-	-	-	-	-	-	-	-	-
jęczmienne	-	1.500	-	-	-	-	-	-	-	-	-	-	-	-	-	-
Bauza Januszkowo	-	-	-	-	-	-	-	27.500	24.200	19.500	22.500	-	-	-	-	17.000
Biał. Wiśn. Żnin	-	-	-	-	-	-	-	27.000	-	19.500	-	-	-	-	-	-
Gigant Łabiszyn	-	-	-	-	-	-	-	26.000	-	17.000	21.000	16.000	-	-	-	-
GS Barcin	-	-	-	-	-	-	-	27.000	-	-	21.000	-	-	-	-	-
GS Gąsawa	-	-	-	-	-	-	-	26.500	25.500	18.000	-	-	-	-	-	-
GS Kcyńnia	-	-	-	-	-	-	-	26.000	-	-	-	-	-	-	-	-
Jaślikowski Żnin	-	-	-	-	-	-	-	27.700	24.000	19.000	-	-	-	-	-	-
Jasiński Żnin	-	-	-	-	-	-	-	27.700	-	-	22.000	-	-	-	-	-
Jakiel Mąkoszyn	-	-	-	-	-	-	-	26.000	-	19.000	21.000	17.000	-	-	-	-
Kałeta Mycielań	-	-	-	-	-	-	-	26.000	-	18.500	-	-	-	-	-	-
Kwieciński Żnin	-	-	-	-	-	-	-	28.000	23.000	19.000	22.500	-	-	-	-	-
Ławniczak Janowiec	-	-	-	-	-	-	-	28.000	-	18.000	-	-	-	-	-	16.000
Lawandowska Rog.	-	-	-	-	-	-	-	26.500	24.000	20.000	21.000	18.000	-	-	-	16.000
Morawski Grochow.	-	-	-	-	-	-	-	27.000	-	19.000	21.000	18.000	-	-	-	15.000
Makarawicz Rynarzewo	-	-	-	-	-	-	-	-	-	-	-	-	-	-	-	-
Pol-Tusz Jaroszewo	-	-	-	-	-	-	-	27.700	-	19.200	-	-	-	-	-	-
Puzio Wolica	-	-	-	-	-	-	-	27.000	-	-	-	-	-	-	-	-
Rolmęs Łabiszyn	-	-	-	-	-	-	-	26.000	-	19.000	21.000	-	-	30.000	16.000	-
RSP Grochowiska	-	-	-	-	-	-	-	28.000	25.500	20.000	22.000	19.500	-	-	-	17.000
Zawistowski W-owo	-	-	-	-	-	-	-	27.000	24.700	19.000	21.500	-	-	-	-	16.200

CENY NA TARGOWISKACH W TYS. ZŁ

	A	B	C	D	E
ŻYTO (100 kg)					
Łabiszyn	1	160	160	160	100
Szubin	3	180	200	200	0
PSZENICA (100 kg)					
Łabiszyn	2	200	220	220	100
Szubin	8	260	280	280	30
JĘCZMIEN (100 kg)					
Łabiszyn	3	200	200	200	100
Szubin	3	240	240	240	40
OWIES					
Szubin	2	200	200	200	0
MIESZANKA (100 kg)					
Łabiszyn	1	200	200	200	60
Szubin	2	240	240	240	90
CEBULA (kg)					
Żnin	6	9	9	9	20
JAJA (szt.)					
Żnin	5	2	2	2	30
ZIEMNIAKI MŁODE (100 kg)					
Łabiszyn	1	400	400	400	0
Żnin	5	500	500	600	40
PROSIĘTA (para)					
Barcin	4	1.200	1.300	1.400	60
Janowiec	6	1.300	1.450	1.500	70
Łabiszyn	4	1.250	1.300	1.300	150
Rogowo	10	1.300	1.400	1.500	100
Szubin	3	1.300	1.300	1.300	100
Żnin	3	1.400	1.500	1.600	100

**I TY MOŻESZ
ZAREKLAMOWAĆ SIĘ
W JEDNEJ Z NAJLEPSZYCH
GAZET LOKALNYCH W POLSCE**

CENY USŁUG WYKONYWANYCH PRZEZ SKR - 23 SIERPNI 94 R. - W TYS. ZŁ

PRZEDSIĘBIORSTWA USŁUGOWE	Jednostka miary	SKR								
		Rogowo	Szubin	Janowiec	Mamlicz	Barcin	Szubin	Żnin	Kcynia	Gąsawa
orka pług. 3-skib. ciagn. o mocy do 60 KM	1 h	230	280	300	330	330	330	330	350	-
orka pług. 3-skib. ciagn. o mocy pow. 60 KM	1 h	-	330	400	-	330	330	350	360	-
rozzutnik obornika	1 h	209	-	-	-	-	-	140	380	204
ładowacz obornika	1 h	201	-	-	-	-	-	150	340	224
zestaw do rozrzucania obornika	1 h	601	420	600	630	630	-	-	-	-
kombajn ziemniaczany Anna	1 h	371	-	-	-	-	350	330	-	-
kombajn buraczany Neptun	1 h	411	400	-	-	-	-	450	-	-

Kupujesz?
Poszukujesz?
Sprzedajesz?

Ogłoszenie w Pałukach
to tylko 30 tysięcy...

Zapraszamy
do naszych punktów
przyjmowania ogłoszeń.

CENY SKUPU ZBÓŻ - 23 SIERPNI 1994 R. W TYS. ZŁ/T

	PZZ Załesie	GS Szubin	GS Kcynia	PZZ Barcin	Sp. Rolnik Żnin	PZZ Żnin	Miesz-Kon Janowiec	Przybyłowicz Bożejowice
żyto	1.500	1.500	1.600	1.800	1.800	1.800	-	-
pszenica	2.200	2.500	2.500	-	2.500	2.500	2.100	2.200
jęczmień	1.700	-	1.800	-	-	1.700	1.700	-
pszenżyto	-	-	1.800	-	-	-	1.700	-

CENA MLEKA W OSM W ŻNINIE - 23 VIII 94 R.

mleko jedn. tłuszczu	460
dopłata do kl. 1	500
dopłata do kl. 2	250
średnia cena 1 l 3,5% tłuszczu	2.110

ROLNICY!
KORZYSTAJCIE Z
ZIARNA KWALIFIKOWANEGO!

DOTACJE DLA HODOWCÓW

24 czerwca 1994 roku ukazało się rozporządzenie ministra rolnictwa przedstawiające wysokość dotacji dla rolników. Między dotacjami do materiału nasiennego, nawozów wapniowych, melioracji, chemizacji, zwalczania chorób zwierząt, zaopatrzenia wsi w wodę, znalazły się również stawki dla hodowców zwierząt. Dotacje wypłacane są na podstawie wniosku skierowanego do Centralnej lub Okręgowej Stacji Hodowli Zwierząt. Poniżej zamieszczamy wykaz tych dotacji.

HODOWLA ŚWIŃ

1. Dotacje w wysokości 5.000 zł za 1 punkt wartości hodowlanej loszki otrzymuje hodowca, sprzedając loszkę krzyżówkową z gospodarstwa odchowującego wyłącznie loszki.

2. Hodowca knura sprzedanego z przeznaczeniem do rozrodu otrzymuje dotację, której wysokość zależy od klasy knura: I - 3,4 mln zł, II - 2,9 mln zł, III - 2,1 mln zł. Jeżeli knur był przetestowany w SKURTCH, hodowca otrzymuje dodatkowo dotację za klasę indeksu kojarskiego i oceny ojca na potomstwie: I - 1,6 mln zł, II - 1,3 mln zł, III - 0,7 mln zł.

3. Hodowcy świń rasy puławskiej otrzymują 1.250.000 zł za loszkę objętą oceną użyteczności rozładowej.

4. Za loszkę remontową w składzie objętym oceną użyteczności, pochodzącą z zakupu lub własnego odchowu, hodowcy przysługuje dotacja: 1 mln zł w stadach odchowujących knury lub 0,5 mln zł - w stadach odchowujących tylko loszki.

HODOWLA BYDŁA

1. Hodowca buhaja otrzymuje dotację w wysokości 8,5 mln zł za buhaja rasy mięsnej lub mlecznej sprzedanego na punkt kopulacyjny, a 15 mln zł - za sprzedanego do stacji hodowli i unasienniania zwierząt.

2. Za buhaja sprzedanego do wychowalni buhajów przysługuje 2,5 mln zł za buhaja rasy mlecznej lub 3 mln zł za buhaja rasy mięsnej.

3. 3 mln zł przysługuje za krowę pierwiastkę, pochodzącą po buhaju testowanym rasy czarno- i czerwono-białej, wykorzystywaną do oceny tego buhaja.

4. 400 tys. zł przysługuje za cieliczkę pochodzącą po buhaju rasy czerwonej polskiej lub simentalskiej, sprzedaną w celu oceny stajonarnej tego buhaja.

5. 750 tys. zł przysługuje za buhajka rzeźnego, pochodzącego po buhaju testowanym rasy czerwono-białej i simentalskiej, wykorzystywanego do tego buhaja.

6. 1,1 mln zł przysługuje za krowę pierwiastkę ras mlecznych, o udokumentowanym pochodzeniu, w stadach objętych oceną użyteczności przez ponad 3 lata. Tej samej wysokości dotacja przysługuje w pozostałych stadach, objętych oceną użyteczności, za krowę pierwiastkę bez udokumentowanego pochodzenia, która wycieliła się w gospodarstwie hodowcy lub została zakupiona z innego stadu ocenianego w kraju i uzyskała wydajność za 100 dni laktacji.

HODOWLA OWIEC I KÓZ

1. Hodowcy tryka sprzedanego z przeznaczeniem do rozrodu przysługuje dotacja w wysokości zależnej od rasy i klasy tryka: polska owca górska i wrzosówka: I - 2,8 mln zł, II - 2,3 mln zł, pozostałe rasy: I - 3,3 mln zł, II - 2,8 mln zł. Do tryków

polskiej owcy górskiej przysługuje dodatek do klasy I i II - 0,7 mln zł za wysoki indeks mleczności matki, a do pozostałych ras - 1 mln zł do klasy I.

2. Hodowcy kozła sprzedanego z przeznaczeniem do rozrodu przysługuje 2,2 mln zł za kozła wpisanego do księgi głównej i 1,5 mln zł - za wpisanego do księgi wstępnej.

3. 250 tys. zł przysługuje hodowcy za kozę objętą oceną użyteczności mlecznej.

4. 1 mln zł za owcę maciorę przeznaczoną na remont stadu hodowlanego, pochodzącą z własnego chowu lub z zakupu.

5. 70 tys. zł za: a) owcę maciorę ras mięsnych i plennych sprzedaną do nowo tworzonych stad hodowlanych tych ras, b) owcę maciorę stadu podstawowego rasy merynos, polska owca nizinna, polska owca długowłnista, polska owca górska, uczestnicząca w programie doskonalenia plenności.

6. 400 tys. zł za: a) owcę maciorę przeznaczoną do dalszego chowu w okresie nie krótszym niż do 1 stycznia 1996 r., b) o masie ciała powyżej 35 kg, zakwalifikowaną do dalszego chowu, c) utrzymaną w stadach nie uczestniczących w programie doskonalenia plenności.

HODOWLA ZWIERZĄT FUTERKOWYCH

1. Dotacja w wysokości 120 tys. zł przysługuje hodowcy nutrii za samicę stadu podstawowego, która uzyskała punktację nie niższą niż 27 pkt., utrzymywaną w fermach zarodowych lub reprodukcyjnych.

2. 80 tys. zł przysługuje hodowcy królików za samicę stadu podstawowego, która uzyskała punktację nie niższą niż 93 pkt., utrzymywaną w fermie zarodowej lub reprodukcyjnej.

3. 350 tys. zł przysługuje hodowcy nerek za samicę stadu podstawowego, która uzyskała punktację nie niższą niż 27 pkt., utrzymywaną w fermie zarodowej lub reprodukcyjnej.

4. 300 tys. zł przysługuje hodowcy tchórzki za samicę stadu podstawowego, która uzyskała punktację nie niższą niż 27 pkt., utrzymywaną w fermie zarodowej lub reprodukcyjnej.

podaliśmy za lipcowym numerem
Przeglądu Hodowlanego

Przechowam zboże
lub podobne towary
w magazynie zbożowym
około 700 ton.

Wiadomość:
Edward Bolewski
Wola, 88-420 Rogowo

piłka nożna

STRATA PUNKTÓW NA WŁASNYM BOISKU

PAŁUCZANKA - POLONIA BYDGOSZCZ 2:5 (1:2)

0:1 Marek Wyrąbkiewicz (11 min.), 0:2 Stanisław Wyrwas (15 min.), 1:2 Marcin Liana (32 min.), 2:2 Radosław Stelmazewski (50 min.), 2:3 Arkadiusz Bromirski (67 min.), 2:4 Arkadiusz Bromirski (77 min.), 2:5 Marek Wyrąbkiewicz (87 min.). Sędziował Andrzej Kozłowski z Kruszwicy.

Żnin. Nie takiej inauguracji spodziewali się w Żninie kibice Pałuczanki. Przed meczem odbyła się uroczystość otwarcia nowego sezonu. Prezes Pałuczanki inż. Krystian Stypczyński w otoczeniu członków Zarządu w osobach Mieczysława Książkiewicza i Błażeja Gaczkowskiego wręczyli kwiaty sędziom oraz kapitanowi zespołu Polonii Bydgoszcz. Kapitanowie wymienili proporczyki i przystąpiono do gry. Zaczęło się fatalnie dla gospodarzy, którzy po 15 minutach przegrywali już 0:2. Wtedy zabrali się ostro do roboty i w 50 minucie spotkania było 2:2. Piłkarze ze Żnina zdobyli przewagę w polu. Gości od utraty bramki uratowała najpierw poprzeczka, a potem słupki. Kilka innych

strzałów obronił bramkarz Roman Traczyk. Z kolei Polonia oddała pięć celnych strzałów i tyle padło bramek... Ozdobą spotkania był gol zdobyty przez Marcina Lianę. Zawodnik ten uderzył piłkę z woleja i bramkarz nie miał nic do powiedzenia. Warto było przyjść na mecz i obejrzeć choćby tę i inne bramki, których w sumie padło aż 7. Szkoda tylko, że pięć do bramki Rafała Wituckiego. Dla przykładu w rzutach różnych było 8:3 dla Pałuczanki ale liczy się wynik. Tak więc miejscowi tym razem przegrali z beniaminkiem klasy okręgowej. Może to był tylko przypadek? Zobaczymy jak będzie dalej.

Pałuczanka: Witucki 4, Przywara 5, Polaszewski 5, Cichowicz 5, Tubisz 6, Liana 8, Danelski 5 (od 71 min. Gąsiorowski), Mariuszc 5, K. Dojaś 3 (od 46 min. A. Lisiecki 5), Stelmazewski 7, Gotowicz 6.

I trener Adam Białożyński, II trener Jerzy Patalas, kierownik drużyny Błażej Gaczkowski.

GRZEGORZ BERDYSZ

VICTORIA KORONOWO - PAŁUCZANKA ŻNIN 2:0 (1:0)

1:0 Szczepan Łęgowski (32 min.), 2:0 Krzysztof Jaworski (48 min.). Żółte kartki: Stelmazewski (Pałuczanka) i Szafranski (Victoria). Sędziował Walerian Głowacki (Bydgoszcz).

Koronowo (inf. własna). W kolejnym spotkaniu o mistrzostwo klasy okręgowej piłkarze Pałuczanki stracili znowu dwa punkty przegrywając z Victorią Koronowo 0:2 (0:1). Piłkarze z Koronowa po dwu rozegranych spotkaniach na swoim koncie posiadali 4 punkty. Po spotkaniu z Pałuczanką mają ich 6. W bramce gospodarzy występuje były piłkarz II - ligowy, Ślęga z Chemika Bydgoszcz, który zachował czyste konto. Do 32 min. spotkania było 0:0. Już w 5 min. gospodarze mogli prowadzić 1:0, lecz na szczęście dla gości słupki uratowali ich po strzale Potockiego od utraty bramki. W 32 minucie goście nie upilnowali groźnego napast-

nika z Koronowa Szczepana Łęgowskiego i było 1:0. Druga bramka padła w 3 min. po przerwie. Jaworski strzałem z dalszej odległości pokonał Wituckiego i było 2:0. Przewagę w tym spotkaniu posiadali piłkarze miejscowi na co wskazują rzuty różne (8:2), ale stało ono na przeciętnym poziomie. Na usprawiedliwienie gości trzeba dodać, że drużyna wystąpiła w nie najsilniejszym składzie, gdyż trener Adam Białożyński do dyspozycji miał zaledwie dwóch napastników. Po 3 spotkaniach piłkarze Pałuczanki zajmują 15 pozycję w tabeli z dorobkiem 1 punktu, stosunek bramek 2:7.

Pałuczanka: Witucki 4, Cichowicz 4, Polaszewski 5, Przywara 5, Liana 5, Tubisz 5, Weszka 4, Stelmazewski 3, Gotowicz 3, Mariuszc 3 (od 75 min. Gwit), Kuśnierek 3 (od 51 min. najlepszy napastnik gości Kamil Dojaś). GRZEGORZ BERDYSZ

wspinaczka skałkowa

III Skałkowe Mistrzostwa Żnina

JESZCZE 14 DNI

Zamieszczamy kartę zgłoszeniową na III Skałkowe Mistrzostwa Żnina, które odbędą się w dniach 10-11 września br. w Podlesicach na Jurze Krakowsko-Częstochowskiej. Prawo startu w mistrzostwach mają wszyscy chętni zamieszkali w gminie Żnin, uczący się tu lub będący absolwentem szkół żnińskich. Jako kibiców zapraszamy wszystkich.

Wpisowe dla zawodników wynosi 80 tys. zł, a dla kibiców 130 tys. zł i płatne jest w momencie złożenia zgłoszenia. W ramach wpisowego zapew-

niamy: przejazd autokarem, dwa ciepłe posiłki, ubezpieczenie oraz pokrywamy koszt pola namiotowego. Zawodnikom zapewniamy sprzęt asekuracyjny. Ilość miejsc dla kibiców ograniczona, decyduje kolejność zgłoszeń.

Wyjazd autokarami w piątek 9 września o godz. 12⁰⁰ z parkingu przy ul. Sienkiewicza (naprzeciw CPN-u), powrót w niedzielę ok. godz. 21⁰⁰. Zgłoszenia przyjmują Jolanta Dobaczewska i Tomasz Kanarkowski w Liceum Ogólnokształcącym w Żninie (ul. Sienkiewicza 1) oraz Dominik Księski w redakcji Pałuk (ul. Aliantów 16, stara świetlica) do 5 września, godz. 19⁰⁰.

KOMUNIKAT

Kapitanowie wszystkich drużyn piłkarskich biorących udział w Pałuckiej lidze mistrzów, zbiorą się w hali sportowej 2 września o godz. 18⁰⁰ w celu omówienia regulaminu rozgrywek piłkarskich.

Proszę na spotkanie przynieść składy personalne zespołów. Przypominamy, 31 sierpnia upływa termin zgłaszania nowych zespołów do halowej ligi piłki nożnej.

ANDRZEJ TURZYŃSKI

♦ W środę 17 sierpnia drużyna Zagłębia Bielawy na swoim boisku pokonała Pogoń Mogilno 7:0. Bramki dla Zagłębia zdobyli: Grzegorz Szubarga - 3, Jacek Sejpolt - 2, Zbigniew Kawczyński - 1 i Piotr Rybacki - 1. W sobotę 20 sierpnia piłkarze Zagłębia w wyjazdowym meczu w Bydgoszczy pokonali Polonię dzięki jednej samobójczej bramce. (is)

♦ 21 sierpnia rozegrano spotkanie o Puchar Polski pomiędzy LZS Uścikowo a Orionem Dziewierzewo. Wynik meczu 0:2. Bramki dla Orionu zdobyli Zbigniew Czarniak i Paweł Łasut. Godnym podkreślenia jest fakt, iż zawodnicy z Dziewierzewa wystąpili w tym meczu w nowych strojach, które na rozpoczęcie sezonu 94/95 r. ufundował Kadex. (ww)

♦ W meczu kl. A drużyna seniorów Noteci gościła w Sicieniu, gdzie zmierzyła się z miejscowym Gryfem ulegając 0:4 (0:2). Kolejni piłkarze Noteci ujrzeni czerwone kartki, dwóch musiało opuścić boisko. Wykorzystali to piłkarze Gryfa strzelając 4 bramki. Spotkanie sędziował znany arbiter Roman Kostrzewski. (an)

♦ Piłkarze Orla Kcynia rozgrywając 17 sierpnia (środa) mecz o mistrzostwo klasy A seniorów w Łabiszynie pokonali tamtejszą Notec 5:2. Do przerwy prowadzili gospodarze 2:0. Bramki zdobyli: Jarosław Paszkiewicz 2, Ryszard Domżański 2 i Rafał Nogalski 1. (jóm)

♦ W niedzielę, 21 sierpnia drużyna piłkarska seniorów Dębu Barcin w wyjazdowym meczu w Kcyni, po niespodziewanie wyrównanej grze, pokonała Orla Kcynię 2:1. Kcyniaków zgubiła pewność siebie, jak i braki kondycyjne wynikające z lekceważenia treningów. Bramki dla Dębu zdobyli: Kornel Ruchaj, Dariusz Zdrojewski, dla Orla - Jarosław Paszkiewicz. W meczu debiutowali: Robert Kwiatkowski i Sebastian Killecl z Dębu. (is, jóm, kb)

WEEKEND NA TRYBUNACH

27.08 (sobota), 17⁰⁰ - Stadion Miejski w Żninie, ul. Gnieźnieńska, mecz piłkarski o mistrzostwo klasy okręgowej: Pałuczanka - Krajna Sępólno.

28.08 (niedziela), 15⁰⁰ - Stadion Miejski w Żninie, ul. Gnieźnieńska, mecz piłkarski w ramach Pucharu Polski, junior starszy, Pałuczanka - Dąb Barcin.

28.08 (niedziela) - Łabiszyn, mecz piłkarski w ramach Pucharu Polski, młodzik starszy: Pałuczanka - Notec Łabiszyn.

28.08 (niedziela), 11⁰⁰ - Białe Błota, mecz seniorów grupy II: Spójnia Białe Błota - Orzeł Kcynia.

28.08 (niedziela), 14⁰⁰ - Dziewierzewo, mecz piłkarski o mistrzostwo klasy B seniorów grupy III: Orion Dziewierzewo - Zieloni Zalesie.

31.08 (środa), 17⁰⁰ - Janikowo: Pałuczanka Żnin - Unia Janikowo.

31.08 (czwartek), 16³⁰ - Kcynia mecz seniorów grupy II: Orzeł Kcynia - Gwiazda Bydgoszcz.

Klub Górski w Żninie

Karta zgłoszenia na III Skałkowe Mistrzostwa Żnina

nazwisko i imię.....

adres.....

wiek, ew. szkoła i klasa (wypełniają zawodnicy).....

zawodnik kibic
(niepotrzebne skreślić)

wpłacił: 80 000 zł 130 000 zł

podpis przyjmującego zgłoszenie.....

KLUB BIEGACZA IM. STEFANA BĄKA W SZUBINIE

Sekcja biegowa rozpoczęła działalność w listopadzie 1992 r. przy Szubińskim Domu Kultury. Powstała z inicjatywy dyrektora tej placówki **Zbigniewa Sabacińskiego**. Nauczycielki **Ilona Nowakowska** z SP nr 1 w Szubinie i **Ewa Maćkowska** z SP w Kowalewie Wlkp. przyczyniły się do tego, że w krótkim czasie sekcja liczyła 15 osób. Zajęcia z grupą prowadzi instruktor **Kazimierz Krzywdziński**. W październiku 1993 r. sekcję przekształcono w Klub Biegacza im. Stefana Bąka. Został zarejestrowany przez Centralny Klub Biegacza przy Polskim Związku Lekkoatletyki w Warszawie. Zarząd klubu tworzą: **Grzegorz Garstecki** - prezes, **Zbigniew Sabaciński** - wiceprezes, **Andrzej Kokociński** - sekretarz, **Kazimierz Krzywdziński** i **Wacław Stefanowicz** - członkowie.

Aktualnie w zajęciach uczestniczą 33 osoby. Do klubu należą głównie dzieci i młodzież ze SP nr 1 w Szubinie oraz SP i ZSZ w Kowalewie Wlkp. Treningi odbywają się dwa razy, a w okresie wakacji jeden raz w tygodniu. Biorą udział w różnych zawodach sportowych na terenie całego kraju. Zapraszają innych na Pałuki do udziału w biegach im. Feliksa Matuszaka czy Stefana Bąka. W krótkim czasie działalności osiągnięto znaczące sukcesy. Do najlepszych zawodników klubu należą: **Mirela Baczyńska** (pierwsze miejsce - II Bieg Żniński, I Bieg Feliksa Matuszaka Szubin; drugie - Woj. Igrzyska Miast i Wsi Tuchola, VI Bieg T. Hopfera Janowiec, VI Bieg Stefana Bąka Szubin; trzecie - XI Bieg Dąbrowa Chelmska - Ostromecko, Bieg Dożynkowy Orchowo k/Kalisza, Bieg o milion Zduny k/Oleśnicy); **Marek Babiarz** (pierwsze miejsce - Dąbrowa Chelmska - Ostromecko, Bieg Dożynkowy Orchowo k/Kalisza, drugie miejsce - V Bieg Stefana Bąka, V Bieg T. Hopfera Janowiec, VI Bieg Stefana Bąka;

trzecie - Bieg Strażacki Chojnice, VI Bieg T. Hopfera Janowiec, Woj. Igrzyska Miast i Wsi Tuchola); **Magdalena Bromka** (pierwsze miejsce - II Bieg Żniński, drugie - V Bieg Stefana Bąka Szubin, Bieg Dąbrowa Chelmska - Ostromecko i trzecie - Bieg Dożynko-



Członkowie Klubu Biegacza w Szubinie.

fot. Janusz Lenc

wy Orchowo k/Kalisza); **Kamila Węglika** (trzecie miejsce - Bieg Zaślubiny z Morzem Kołobrzeg, II Bieg Żniński, VI Bieg T. Hopfera Janowiec); **Monika Burdyka** (pierwsze miejsce - I Bieg Franciszka Matuszaka Szubin, drugie - Bieg Dożynkowy Orchowo k/Oleśnicy, trzecie - Bieg Dąbrowa Chelmska - Ostromecko); **Lidia Chodorowska** (pierwsze miejsce - Zaślubiny z Morzem Kołobrzeg).

Obecnie przygotowują się do Ogólnopolskiego Biegu Solidarności, który odbędzie się 28 sierpnia w Golubiu-Dobrzyńniu oraz Międzynarodowego Biegu Ulicznego w Pile. Dorosli wystartują na dystansie 15 km. Juniorzy razem z 3.000 dzieci pobiegą w finale Ogólnopolskiego Biegu Młodzieży Szkolnej *Cola Cao* na dystansie 2 km.

Klub jest miejscem spędzania wolnego czasu przez młodzież. Pomaga w rozwoju aktywności fizycznej i kształtowaniu pozytywnych cech osobowości.

RYSZARD NOWICKI

WĄSOSZ MEKKĄ JUDOKÓW

Już po raz drugi samuraje ze żnińskiej *Paluczniki* przebywali na zgrupowaniu w ośrodku wypoczynkowym w Wąsoszu szlifując formę przed wrześniowymi startami. Stało się to możliwe dzięki życzliwości szefa restauracji **Martina Mirosława Walczaka**, który ufundował zawodnikom obiady i ciepłe napoje oraz udostępnił pięknie wyposażoną restaurację na terenie ośrodka. Napoje chłodzące tak niezbędne po treningach ufundowała natomiast hurtownia **Michała Matczyńskiego**, nowego przyjaciela sportowców. Treningom kadry z uśmiechem przyglądał się szef OSiR-u dyr. **Tadeusz Kocinski**, któremu młodzież zawdzięcza nieodpłatne udostępnienie pola namiotowego. Nie spodzianką zgrupowania było spotkanie kolegów w białych kimonach - zawodników karate co musiało skończyć się konfrontacją. Rozegrano dwa mecze piłki nożnej, które niestety przegrali judocy. Czy oznacza to wyższość karate nad judo? Wtajemniczeni doskonale wiedzą, że przyczyną braku kondycji są szalowe dyskoteki *Disco-Brześć*, na których łatwo gubi się kilogramy, ale niestety i kondycję. Winnym wszystkiemu jest szef lokalu w Brzyskorzyszewku **Mariusz Michna**, który stosuje judokom zniżki a najlepszym zawodnikom funduje wstęp gratis. Miłym akcentem pobytu w Wąsoszu były odwiedziny redaktora naczelnego *Pałuk* **Dominika Księskiego**, który tym razem posługiwał się gitarą a nie piórem, co robił także efektywnie.

Niebo plakało kiedy opuszczaliśmy Wąsosz, ładując na przyczepę przemoknięte materace i namioty przyrzekliśmy sobie wrócić tu w przyszłym roku. Wkrótce po wyjeździe żnińskich Wąsosz znowu zapełnił się białymi kimonami. Na swój pierwszy obóz przybyli najmłodsi adepci judo, tym razem z sekcji działającej przy SzDK i OSiR w Szubinie pod wodzą trenerki **Marzeny Sperskiej**. Na pewno nie zabraknie im miłych wrażeń, a pobyt w ośrodku nie będzie czasem straconym.

WIESŁAW BERDYSZ

piłka nożna

♦21 08 janowiecka *Sparta* zremisowała 2:2 ze *Spójnią* Białe Błota. Bramki dla *Sparty* zdobyli: **Arkadiusz Malecki** i piękną główką **Jerzy Pielszczak**. *Sparta* posiada obecnie 4 - punktowy dorobek. (cz)

NAJWIĘKSI DŁUŻNICY GMINY KCYNIA

- Gospodarstwo Rolne Chwaliszewo - 1,7 mld. zł (głównie podatek rolny).
 - Podatnicy indywidualni - 525 mln. zł (podatek rolny 395, podatek od nieruchomości 105, dzierżawa gruntów komunalnych 25).
 - GS Dziewierzewo - 369 mln. zł (podatek od nieruchomości).
 - POM Szubin - 258 mln. zł (podatek od nieruchomości).
 - Przedsiębiorstwo Produkcyjno-Handlowe *Lavima* w Kcyni 117 mln. zł (podatek od nieruchomości).
 - Przedsiębiorstwo Ceramiki Budowlanej w Osieku - 65 mln. zł (podatek od nieruchomości).
 - RSP Włodzimierzewo - 55 mln. zł (głównie podatki rolny).
 - POM-TUR Stalówka - 20 mln. zł (podatek od nieruchomości).
 - RSP Turzyn - 19 mln. zł (głównie podatek rolny).
 - SKR Kcynia - 12 mln. zł (dzierżawa gruntów komunalnych).
 - WUSP Kcynia - 10 mln. zł (podatek od nieruchomości).
 - Rolnicza Spółdzielnia Ogrodnicza Nakło - 8 mln. zł (podatek od nieruchomości).
 - RSP Nadborowo - 5 mln. zł (głównie podatek rolny).
 - Zakład Poprawy Kcynia - 2 mln. zł (podatek rolny).
- Razem najwięksi dłużnicy ponad 3,1 mld. zł (jóm)

WYDATKI KCYŃSKIEGO OŚRODKA POMOCY SPOŁECZNEJ

Miejsko-Gminny Ośrodek Pomocy Społecznej w Kcyni w I półroczu br. realizował w zdecydowanej większości zadania zlecone oraz częściowo zadania własne gminy.

Do zadań własnych należały:

zasilki celowe

Tym zasilkiem objęto 373 osoby, w tym 342 ze wsi (91,9%). Na pomoc wydatkowano 668 mln. zł. Środki przeznaczone były głównie na żywność, opał, odzież, mieszkania, leki i leczenie.

usługi opiekuńcze

Ta forma pomocy skierowana była w szczególności do osób niepełnosprawnych i obłożnie chorych. Pomocą objęto 25 osób, w tym 7 ze wsi. Ogólny koszt 105 mln. zł.

pogrzeby

Przeznaczono na ten cel 3 mln. zł.

Reasumując, w I półroczu opieką społeczną objęto łącznie 944 osoby i przeznaczono na ten cel kwotę 2 mld. 517 mln. zł, co stanowi 51% rocznego planu wydatków.

Do zadań zleconych ośrodkowi należały:

zasilki stałe

Z tej formy pomocy skorzystało 73 osoby, w tym 55 osób z tytułu inwalidztwa od dzieciństwa. Dominuje środowisko wiejskie i stanowi 2/3 ogółu osób objętych pomocą.

zasilki okresowe

To grupa świadczeń pieniężnych, w której pomoc skierowano do 332 osób, w tym 323 osoby otrzymały zasiłek z

braku możliwości zatrudnienia, co stanowi 97,2% ogółu osób korzystających z pomocy. Wywodzi się w 68,2% z terenu wiejskiego. Osoby te otrzymały 507 mln. zł.

zasilki pieniężne dla kobiet w ciąży i wychowujących dzieci

Pomocą w formie zasilków pieniężnych objęto 137 osób, z tego 102 z obszaru wiejskiego, co stanowi 74,4%. Wypłacono na rzecz tych osób łącznie 673 mln. zł.

pomoc w formie biletów kredytowych

Z tej pomocy skorzystały 3 osoby z rodzin znajdujących się w bardzo trudnej sytuacji materialnej (dzieci szczególnej troski). (jóm)



KINO

Kino Pałuczanie - Żnin
26 VIII: Klub szczęścia, USA, od 15 l, 18⁰⁰
27-29 VIII: Trzy kolory czerwony, szwajfran od 15 l, 18⁰⁰
Kino Orzeł - Kcynia
28-29 VIII: Psy 2, polski od 15 l, 16⁰⁰ i 18⁰⁰

Podziękowania dla doktora
Adama Grego
za opiekę lekarską
pacjentka Monika Małachowska



KOMUNIKATY

W związku z upływającą w bieżącym roku kadencją ławników ludowych i członków kolegium do spraw wykroczeń Komisja Prawa i Porządku Publicznego z upoważnienia Rady Miejskiej w Żninie prosi o zgłaszanie w terminie do 15 września 1994 r. kandydatów na ławników do Sądu Rejonowego w Żninie i Sądu Wojewódzkiego w Bydgoszczy oraz członków Kolegium do spraw Wykroczeń w Żninie.

Zgłaszanie kandydatów na ławników ludowych:

Na podstawie ustawy z dnia 20 czerwca 1985 r. - Prawo o ustroju sądów powszechnych (tekst jednolity Dz.U. nr 7 z 1994 r., poz. 25)

ławnikiem może być wybrany ten kto: 1) posiada obywatelstwo polskie i korzysta z pełni praw cywilnych i obywatelskich, 2) jest nieskazitelnego charakteru, 3) ukończył 26 lat, 4) jest zatrudniony lub zamieszkuje w miejscu kandydowania co najmniej od roku.

Na podstawie zarządzenia Prezydenta Rzeczypospolitej Polskiej z dnia 29 czerwca 1990 r. w sprawie trybu zgłaszania kandydatów na ławników ludowych do sądów powszechnych (MP nr 26 z 1990 r., poz. 201, z 1994 r. nr 33, poz. 264) kandydatów na ławników ludowych mogą zgłaszać:

1) prezesi sądów, 2) zakłady pracy, 3) stowarzyszenia, 4) organizacje i związki zawodowe zarejestrowane na podstawie przepisów prawa, 5) co najmniej 25 obywateli.

Stowarzyszenia, organizacje i związki zawodowe w zgłoszeniu zobowiązane są podać nazwę i numer rejestru, w którym zostały zarejestrowane.

Zgłoszenie kandydatów przez obywateli musi być podpisane przez co najmniej 25 osób mających czynne prawo wyborcze, stale zamieszkałych na terenie gminy. Obywatel podpisujący zgłoszenie podaje czytelnie swoje imię, nazwisko, datę urodzenia i miejsce zamieszkania.

Zgłaszając kandydata na ławnika należy podać jego imię, nazwisko, datę urodzenia, miejsce zamieszkania i miejsce zatrudnienia oraz wskazać okres zamieszkiwania i zatrudnienia na obszarze gminy, w której kandyduje. Kandydat powinien swym podpisem potwierdzić zgodę na kandydowanie.

Zgłaszanie kandydatów na członków Kolegium do spraw Wykroczeń:

Na podstawie ustawy z dnia 20 maja 1971 r. o ustroju kolegiów do spraw wykroczeń (Dz. U. nr 12 z 1971 r., poz. 118 z późn. zm.) na członków Kolegium do spraw Wykroczeń wybiera się osoby które: 1) mają obywatelstwo polskie i korzystają z pełni praw publicznych, 2) mają dobrą opinię obywatelską i dają rękojmię należytego wykonywania obowiązków członka kolegium, 3) ukończyły 24 lata, 4) wyraziły zgodę na kandydowanie.

OGŁOSZENIA

DZIAŁKI, LOKALE

- Mieszkanie kwaterekowe w Żninie, o powierzchni 26 m² zamienię na większe (może być na umowie cywilnej). Żnin, tel. 20-549.
- Firma poszukuje lokalu na działalność handlowo-usługową w centrum miasta. Żnin, tel. 22-179, po godz. 16⁰⁰.
- Pawilon handlowy 48 m² przenośny z lokalizacją w Żninie sprzedam. Żnin, tel. 21-695.
- Sprzedam duży dom z ogrodem 1900 m² w centrum Damasławka. Damasławek, tel. 130.
- Sprzedam działkę budowlaną 1100 m² w Żninie oraz cegłę, wełnę mineralną, styropian, blachę grubości 8 mm - 2,5 t. Rozalinowo, tel. 17.

- Sprzedam dom jednorodzinny wysoki parter, budynek gospodarczy na działce 912 m². Janowiec Wlkp., tel. 569.
- Sprzedam pół domu wraz z działką w Kcyni przy ul. Witosa 7. Stanisław Magda, Szczepice.
- Sprzedam tanio gospodarstwo rolne 10 ha (wodociąg). Tadeusz Kinowski, Popowo Tomkowe 40, gmina Miesleszyn koło Gniezna.
- Sprzedam posesję przy ul. Podmurnej 23 w Żninie. Żnin, tel. 20-455.
- Sprzedam dom w Lopienniu z ogrodem przy jeziorze. Gniezno, tel. 26-50-85.
- Sprzedam lub wydzierżawię budynek magazynowy - produkcyjny 500 m². Roman Cyganek, 88-403 Jadowniki koło Żnina.
- Sprzedam gospodarstwo rolne 14,80 ha z budynkami, ziemia III klasa. Waclaw Gwit, 88-404 Podobowice, gmina Żnin.
- Sprzedam dom (surowy stan zamknięty). Janowiec Wlkp., tel. 201.
- Poszukuję mieszkania w Żninie (pokój z kuchnią i łazienką). Żnin, tel. 20-209.

MOTORYZACYJNE

- Sprzedam fiata 126-p, r. 90. Marek Królak, Dobrylewo. Żnin, tel. dom. 24-561 po 16⁰⁰, tel. do pracy 20-606.
- Sprzedam FSO 125-p, r. 90, silnik poloneza 5 bieg. sk. bieg. Żnin, tel. 21-733 po godz. 16⁰⁰.
- Sprzedam stara 244, r. 76, wyposażenie sklepu (regaly i lady), wyposażenie kuchni. Żnin, tel. 20-673.
- Sprzedam samochód osobowy marki oltcit, r. 92 w bardzo dobrym stanie. Żnin, tel. 20-624 po godz. 15⁰⁰.
- Sprzedam fiata 126-p, r. 83 lub zamienię na fiata 125-p. Bronisław Wnęk, Brzyskorzystew.
- Sprzedam skodę 120 LS. Żnin, tel. 20-788 w godz. 19⁰⁰ - 20⁰⁰.
- Sprzedam fiata 131 mirafiori, w całości lub na części - 5 mln. Maciej Tylicki, Kcynia, ul. Garncarska 1.
- Sprzedam komara romet, 3-letni. Godawy 18.
- Sprzedam bizona. Kasperski, Obiecanowo, tel. Żerniki 76.
- Opryskiwacze nowe sprzedam 10 i 12 m. Marek Pachut, Smogorzewo, gmina Labiszyn, tel. 844-501.
- Sprzedam skodę 120L, r. 91, radioodtwarzacz, obrotomierz. Żnin, tel. 22-770.

INNE

- Potrzebna pani do opieki nad dzieckiem - 5 godzin dziennie. Żnin, tel. 20-905.
- Przyjmę do pracy kucharkę i kelnera. Żnin, tel. 20-369.
- Sprzedam meblówkę w bardzo dobrym stanie, jasną, 4 m. Żnin, tel. 22-401
- Sprzedam meble przedwojenne. Oglądać można od 27.08.94 w godz. 8⁰⁰-18⁰⁰. Rysiewscy, Żnin, ul. Śniadeckich 14,5.
- Sprzedam pszenicę, jęczmień i owies. Żnin, ul. Polna 7.
- Sprzedam 3 t pszenicy na paszę po 1,3 mln. Winiarski, Palmierowo.
- Sprzedam jałówkę cielną, kozę dojną i dwa koziołki. Damasławek, tel. 399.
- Piec kuchenny z wężownicą, łóżecko piętrowe dziecięco-niemowlęce, nowe drzwi wewnętrzne z szybą, elektryczny ogrzewacz wody 5 l, aparat telefoniczny Tulipan, antenę TV ze wzmacniaczem okazjnie sprzedam. Żnin, tel. 22-043.
- Prywatny gabinet lekarski, specjaliści: dermatolog, ortopeda, Iwona i Leopold Kokoszczyńscy. Żnin, ul. Ogrodowa 8, poniedziałki od 16³⁰, tel. 20-165
- Wytwórnia Pasz i Koncentratów. Andrzej Morawski, Żurawia, 89-240 Kcynia.
- Sprzedam tanio 2 fotele 1-osobowe rozkładane. Żnin, tel. 22-770.

Na podstawie zarządzenia Prezydenta Rzeczypospolitej Polskiej z dnia 3 lipca 1990 r. w sprawie trybu zgłaszania radom gmin kandydatów na członków kolegiów do spraw wykroczeń (MP nr 26 z 1990 r., poz. 202) kandydatów na członków kolegium mogą zgłaszać: 1) prezesi sądów wojewódzkich, 2) prokuratorzy wojewódzcy, 3) zarejestrowane stowarzyszenia, 4) organizacje i związki zawodowe, 5) co najmniej 25 obywateli.

Stowarzyszenia, organizacje i związki zawodowe zobowiązane są podać nazwę i numer rejestru, w którym zostały zarejestrowane.

Zgłoszenie kandydatów przez obywateli musi być podpisane przez co najmniej 25 osób mających czynne prawo wyborcze, zamieszkujących na terenie gminy. Obywatel podpisujący zgłoszenie podaje czytelnie swoje imię, nazwisko, datę urodzenia i miejsce zamieszkania.

Zgłaszając kandydata na członka kolegium należy podać jego imię, nazwisko, datę i miejsce urodzenia, miejsce zamieszkania, wykształcenie, zawód i adres zakładu pracy, zawód lub charakter wykonywanej pracy. Kandydat powinien swym podpisem potwierdzić zgodę na kandydowanie.

Zgłoszenia należy przekazywać do Biura Rady Miejskiej, które mieści się w Urzędzie Miejskim przy ul. 700-lecia 39, pokój nr 10 w podanym wstępnie terminie, tj. do 15 września 1994 r.

przewodniczący Komisji Prawa i Porządku Publicznego **Józef Kaczmarek**

Burmistrz Gminy i Miasta Kcynia

zgodnie z art. 18, 28 i 30 ustawy z dnia 12 lipca 1984 r. o planowaniu przestrzennym (Dz. U. nr 17, poz. 99 z późn. zm.)

zawiadania

o przystąpieniu do opracowania oraz wyłożeniu do publicznego wglądu projektu zmiany w miejscowym ogólnym planie zagospodarowania przestrzennego gminy Kcynia uchwalonym Uchwałą nr XIX/99/87 Rady Narodowej Miasta i Gminy w Keyni z dnia 11 grudnia 1987 r. (Dz. Urz. Woj. Bydg. z 1988 r. nr 8 poz. 65 oraz z 1991 r. nr 6 poz. 53).

Zmiana polega na przekwalifikowaniu gospodarstwa rolnego (ferma drobiu z paszarnią) we wsi Żurawia, część działki nr 160/2, na urządzenie produkcyjno-usługowe rolnictwa tj. wytwórnię pasz i koncentratów.

Projekt zmiany będzie wyłożony do publicznego wglądu w Urzędzie Gminy i Miasta w Kcyni, pok. 14 w dniach od 6.09.94 r. do 29.09.94 r. W tym okresie zainteresowane organy administracji rządowej, jednostki organizacyjne i osoby fizyczne mogą zgłaszać uwagi do projektu w/w zmiany w planie.

III Festiwal Domowych Filmów Video

DUŻY PRESTIŻ MAŁYCH FORM

W sobotę, 20 sierpnia w Damasławku odbył się III Festiwal Domowych Filmów Video. Jest to jedyna tego typu impreza w kraju. Pomysł jej zorganizowania pojawił się w 1992 r. Dyrektor miejscowego Domu Kultury Artur Bromberger wraz ze współpracowniczką - Magdą Zygmunt (obecnie dyrektor organizacyjny festiwalu) wymyślił, co zrobić aby poruszyć społeczność Damasławka, rozpropagować i zareklamować gminę, ściągając media. Festiwal to tylko jeden z pomysłów, które się wtedy narodziły. I chyba udało im się osiągnąć cel, bo w tym roku na pokazy filmów przyjechała nawet ekipa Telewizji Polskiej. A zainteresowanie mieszkańców? - *Jak na Damasławek było duże* - powiedział jeden z młodych festiwalowych widzów.

Zgłoszono ponad 20 filmów z całego kraju, a organizatorzy cieszy, że wraz z rosnącym zainteresowaniem, z roku na rok rośnie też poziom filmów. Dużo uwagi poświęcono reklamie. O imprezie mówiły różne rozgłośnie radiowe, pisały gazety ogólnopolskie i lokalne, a najważniejszą rolę miał zapewne artykuł zamieszczony w lipcowym numerze miesięcznika *Film*, na który najczęściej powoływali się filmowcy amatorzy zgłaszając swój udział.

Regulamin festiwalowy w żaden sposób nie określał gatunku czy tematu filmów. Jedynym ograniczeniem był czas - nie więcej niż 15 minut. W przyszłym roku organizatorzy planują ściśle określić temat filmów.

Prace, które pokazano można by różnie klasyfikować: fabularne, dokumentalne, video-reportaże, te w których większy nacisk kładziono na treść, przesłanie, grę aktorów (*Przypadek* z Barcina) lub na sprawy techniczne (*Krzyk* z Pily). Ponieważ nie wydzielono żadnych kategorii, a różnorodność filmów była duża, przyznanie nagród nie było rzeczą łatwą. Jury: Dorota Wardęszkiewicz, montażystka filmów z Łodzi, Jolanta Nowak-Wędklarowa, redaktor *Głosu Wągrowieckiego*, Alicja Kobus, pedagog z Poznania oraz wójt gminy Damasławek, Grzegorz Jakubiak - oceniali przede wszystkim dobór tematu, treść, a na drugim miejscu sprawy techniczne.

Pierwszą nagrodę przyznano filmowi pt. *Potwory cywilizacji Adama Potockiego* z Raciborza. Film ten pokazuje wchodzenie niemieckiej firmy Henkel na polski rynek, przejmowanie przez nią raciborskiej fabryki *Pollena*, związane z tym niszczenie środowiska i wycinanie młodych, zdrowych drzew. Druga nagroda przypadła filmowi *Krzyk* Grzegorza Grzesika z Pily. Dwie równorzędne trzecie nagrody otrzymały filmy: *Jest taki dom* autorstwa Henryka Lehnerta z Oświęcimia i *Krzyk* Macieja Płażewskiego i Andrzeja Łuczaka ze Żnina.

Nagrodę czwartą otrzymał film *Prezentacje* autorstwa *Akt Rotor-Film* ze Świdnika. Wyróżnienia przypadły filmom: *Plener* Pawła Dykba na z Wągrowca oraz *Przypadek* grupy teatralnej *Zgoda* z Barcina. Ten ostatni, który najprościej można określić jako film o nieszczęśliwej miłości, zyskał też nagrodę publiczności. Zdecydowała głównie o tym gra aktorów.

Oficjalnym sponsorem i fundatorem nagród była warszawska firma *Warner Home Video* zajmująca się dystrybucją filmów. Jednak, jak na pre-

stiż tej firmy nagrody były nader skromne, wręcz symboliczne: za I miejsce - kasetę video *Ostatni Mohikanin*, koszulka, siatka reklamowa, reklamowe plakietki. Takie niepoważne potraktowanie festiwalu zostało skrytykowane przez jury i całą widownię. Autorzy nagrodzonych filmów zasługiwali na coś bardziej wartościowego, ale jak zawsze w takich sytuacjach ważniejsze niż nagrody, był sam fakt udziału w festiwalu i zdobycia wyróżnień.

Zorganizowanie tej imprezy było też możliwe dzięki pomocy Wydziału Kultury i Sportu Urzędu Wojewódzkiego w Pile i Alicji Kobus z Poznania, Leszka Witczaka z Damasławka, Witolda Jerzakowskiego z Damasławka, restauracji *Pałucka* Stefani Parjaska i Heleny Czechońskiej z Damasławka.

Festiwal zakończył się bankietem wydanym

przez Dom Kultury, na który zaproszono gości festiwalowych i autorów filmów. Zabawa odbywała się w rytmie bluesa, granego przez zespół *The End Band* z Pily.

Ci, którzy nie brali udziału w festiwalowym przeglądzie, będą jeszcze na pewno mieli możliwość zobaczyć choć fragmenty prezentowanych filmów, gdyż cały festiwal został uwieczniony przez kamery I Programu TVP. Jarosław Kamiński, reżyser i realizator filmowy, przybył do Damasławka wraz z ekipą telewizyjną już na dwa dni przed rozpoczęciem festiwalu, zachęcony artykułem w *Filmie*. Ta gościnna wizyta zaowocuje może nie tylko filmem o festiwalu, ale też o Damasławku i efektywnej pracy tamtejszego Domu Kultury.

Organizatorzy zapewniają, że w przyszłym roku festiwal odbędzie się znowu. Pozostaje tylko mieć nadzieję, że w mieszkańcach Damasławka obudzą się siły twórcze i zaprezentują także i oni swój film.

AGNIESZKA CHĘŚ

NOWA KASETA KANAANA

Kiedy czytasz ten numer gazety, nowa kasetę Roberta Kanaana *Primavera* leży już prawdopodobnie na półce najpopularniejszego w Żninie sklepu z kasetami (*Fala*). Nagrań dokonano pod koniec lipca br. Spośród 11 utworów autor wymienił m. in.: *Atlantyk*, *Primavera*, *Ogrodnik*. Kasetę wydała warszawska firma *Digiton*, powiększając tym samym serię *EL-CLUB* poświęconą krajowej twórczości elektronicznej. Wcześniej w tej serii swoje utwory prezentowali między innymi: Marek Biliński i Janusz Komendarek. Dwa utwory z nowej kasety zostały wykorzystane przez *TV Poznań* do recitalu Doroty Lulki, gdzie obok żnińskiego kompozytora nagrywali także

m.in.: Jerzy Satanowski i Andrzej Borowski. Całą produkcję sprzedano także do Warszawy, więc być może, niebawem...

Żniński kompozytor, który niedawno grał obok *Voo Voo* w Wągrowcu stwierdził, iż na kasecie dominują nagrania z kręgu rocka symfonicznego z elementami melancholijnymi, a całość utrzymana jest w tradycji europejskiej.

Mamy więc kolejne dokonanie muzyczne Kanaana, które będzie można poznać, posłuchać i ocenić. Dotyczy to szczególnie miłośników muzyki elektronicznej, o których kompozytor nie zapomina.

MARCIN DOBIES

NASZ TYGODNIK KUPUJE

5000 CZYTELNIKÓW

W GMINACH:

BARCIN

DAMASŁAWEK

DĄBROWA

GĄSAWA

JANOWIEC

KCYNIA

ŁABISZYN

ROGOWO

SZUBIN

WAPNO

ŻNIN

A CZYTA - O WIELE WIĘCEJ!!!

Szanownym Jubilatowi
Joannie i Władysławowi
Kozłowskiemu
z okazji 60-lecia
pożycia małżeńskiego
najserdeczniejsze życzenia
składają córki, synowie,
wnuki i prawnuki
Dziękujemy burmistrzowi Żnina
Leszkowi Jakubowskiemu,
kierownik USC Teresie Dytman
i księżom z parafii św. Floriana
za przybycie na jubileusz

Składamy serdeczne podziękowanie
dla
Kierownika Restauracji "Martina",
całego personelu
i Zespołu Muzycznego "ABC",
za zorganizowanie wspaniałej
uroczystości weselnej w dniu
20-go sierpnia 1994 r.
Nowożeńcy
wraz z rodzicami