

PAŁUKI



PISMO LOKALNE ROK IV /NR 127/ 22 LIPCA 1994 CENA 6000 zł

Żnin

ŻEFAM WYKUPIONY PRZEZ BELGA?

Żefam - Żnińska Fabryka Maszyn i Urządzeń przechodzi obecnie okres, w którym jej sytuacja finansowa jest trudna i skomplikowana.

Powodem kłopotów są znane wszystkim przemiany polityczne. Spowodowały one utratę rynków zbytu w krajach byłego Związku Radzieckiego - dotychczasowego naszego głównego klienta. Do pogłębienia recesji przyczynił się także kredyt z Banku Gdańskiego, który w tym trudnym okresie (rok 1991) przyszło zakładowi spłacać. Zabójcze okazały się horrendalne odsetki.

Nowa sytuacja polityczna spowodowała konieczność dostosowania się do trudnych warunków i wymogów rynku. Możliwość przekształcenia fabryki jest bardzo duża, natomiast ich realizacja jest utrudniona z uwagi na brak wymaganych środków. Pracowników nie stać na zainwestowanie swoich pieniędzy w ewentualną spółkę. Dyrektor fabryki Jan Biniecki mówi, że szukanie nowych koncepcji doprowadziło do nawiązania kontaktów z firmą belgijską p. Lagneau z Ciney. Pan Lagneau nie jest dla fabryki osobą obcą, kontakty handlowe z nim trwają od ponad 2 lat. Kontrahent belgijski jest wręcz zdecydowany zakupić całe przedsiębiorstwo, wnosząc w nie swój kapitał dla zmodernizowania i poprawienia wyników ekonomicznych fabryki.

cd na s. 4

Żnin

CO DALEJ Z PIĄTKĄ?



Przed kilku laty rozpoczęto budowę Szkoły Podstawowej nr 5 w Żninie. Z braku środków finansowych budowę nie dokończono do dziś. W szczerym polu stoją tylko mury, a przez oczodoły pustych okien przedziera się słońce.

Investorem jest kurator, który jak większość instytucji państwowych cierpi na brak pieniędzy. W chwili obecnej inwestorstwo zastępcze pełni Przedsiębiorstwo Obsługi Inwestycyjnej w Bydgoszczy, także gmina występująca w roli gospodarza częściowo finansuje budowę.

Czy jest szansa dokończenia tej drogiej inwestycji? Być może za kilka miesięcy coś się ruszy, pojawiła się bowiem nadzieja zdobycia funduszy z Niemiec.

Żnin może otrzymać pieniądze na dokończenie budowy Szkoły Podstawowej nr 5 od Fundacji Polsko-Niemieckiej. Warunkiem dotacji na ten cel jest przedstawienie korzyści dla strony niemieckiej. Jak poinformowano mnie w Urzędzie Miasta i Gminy w Żninie, Niemcy niechętnie rozmawiają z instytucjami, wołają prowadzić rozmowy z konkretną osobą. Osoba ta ma być gwarantem wiarygodności. W związku z tym poprzedni Zarząd wpadł na pomysł aby powołać dyrektora w budowie.

Miał on kierować całym procesem inwestycyjnym, zajmować się organizacją środków na kontynuację budowy, a po wybudowaniu szkoły być jej dyrektorem.

cd na s. 4

JUŻ WKRÓTCE



Maślik Pałucki

W SPRZEDAŻY

- produkt masłopodobny na bazie tłuszczu mlekowego z dodatkiem oleju słonecznikowego,
- podwyższona wartość odżywcza i dietetyczna,
- obniżona zawartość cholesterolu,
- lepsza smarowność

NOWOŚĆ

OKRĘGOWA SPÓŁDZIELNIA MLECZARSKA

Żnin, ul. Mickiewicza 41, tel. 21-653

Dział handlowy - ul. Potockiego 3, tel. 20-041

UWAGA ROLNICY!

Pałucka Centrala Nasienna
w Żninie, ul. Składowa 6,
tel. 20-436, 20-437

INFORMUJE

że prowadzi skup
rzepaku ozimego
dla Kujawskich Zakładów
Przemysłu Tłuszczowego
w Kruszwicy.

Zapewniamy sprawny
odbiór rzepaku. Punkt
czynny od 7⁰⁰-2⁰⁰.

ZAPRASZAMY!

Z POLICYJNEGO NOTESU

◆ W nocy z 5 na 6 lipca, nieznany sprawca dokonał włamania do piwnicy w Łachowie gm. Szubin, zabrał: rower-składak, odkurzacz oraz słoiki z zaprawami na szkodę **Jana P.** oraz **Krystyny W.** na ogólną kwotę 4 mln. zł. (zj)

◆ Z 10 na 11 lipca nieznany sprawca dokonał kradzieży *fiata 125p* z niestrzeżonego parkingu w Szubinie przy ul. J. Dąbrowskiego. Samochód należał do **Mieczysława G.** z Bydgoszczy, a jego straty ocenia się na 14 mln. zł. (zj)

◆ 12 lipca o godz. 8⁵⁵, w Łabiszynie na ul. Bydgoskiej doszło do wypadku drogowego, gdzie kierujący samochodem osobowym, nieznanej marki o nr. rej. OSJ 3302 uderzył w rowerzystkę **Terese Cz.** Poszkodowana doznała licznych i bardzo poważnych obrażeń głowy i ciała. Sprawca zbiegł z miejsca wypadku. Prowadzone są ustalenia dotyczące sprawy. (an)

◆ W nocy z 13 na 14 lipca dokonano włamania do budynku B.R. w Kcyni i skradziono drzwi. Straty wynoszą około 4,5 mln. zł. Sprawcy zostali ustalenii, a postępowanie wyjaśniające prowadzi Policja kcynska. (jóm)

◆ W Kcyni 14 lipca około godz. 21⁰⁰, okradziony został w swoim mieszkaniu na kwotę 21,5 mln. zł J. S. Sprawca czynu podczas pościgu został zatrzymany przez policję, a prokurator zastosował środek zapobiegawczy. 17 mln. wróciło do właściciela. (jóm)

◆ 14 lipca w Retkowie nastąpił zgon **Józefa G.** lat 31, mieszkańca tej miejscowości. Trwają czynności wyjaśniające. (zj)

◆ W nocy z 14 na 15 lipca do hurtowni materiałów budowlanych przy ulicy Mickiewicza w Żninie włamali się złodzieje i skradli armaturę: wodomierze, baterie łazienkowe. Postępowanie w tej sprawie prowadzi Komenda Rejonowa Policji w Żninie. (wa)

◆ 15 lipca około godz. 19⁵⁵, w Łachowie, gm. Szubin miał miejsce śmiertelny wypadek. Kierująca samochodem marki *lada samara* **Elżbieta W.** z Elbląga, na skutek nie zachowania ostrożności na zakręcie, wjechała do rowu, a następnie uderzyła w drzewo, ponosząc śmierć na miejscu. Całkowitemu uszkodzeniu uległ jej samochód. (zj)

◆ 16 lipca w godzinach popołudniowych w Ostrówcach motocyklista zderzył się z samochodem osobowym. Jedna osoba zlamala nogę. (wa)

◆ 17 lipca w Miecierzynie pobito 70-letnią mieszkankę tej wsi. Sprawca został zatrzymany. Okoliczności wyjaśniające bada żnińska Policja. (wa)

◆ W niedzielę 17 lipca o godz. 11⁵⁵, na drodze pomiędzy miejscowościami Parlin - Parlinek (gm. Dąbrowa), samochód osobowy *BMW*, którym kierował **Piotr Górski** zamieszkały w Parlinku z nie ustalonych jeszcze przyczyn, zjechał na lewy pas drogi, następnie na pobocze i uderzył w drzewo. Pomimo dość znacznego uszkodzenia pojazdu, kierowca doznał pęknięcia stopy lewej nogi i po udzieleniu pomocy został zwolniony do domu, a pasażer **Adam Mazurkiewicz** nie odniósł żadnych obrażeń. Dochodzenie prowadzi Komenda Rejonowa Policji w Mogilnie. (pd)

ZNALEZIONO CIAŁO ZAGINIONEGO

16 lipca, w sobotę ok. 17⁰⁰, w jeziorze w Sobiejuchach, młodzi mieszkańcy Redczyc podczas kąpielii natrafili na zatopiony samochód.

Leżał on na dnie, na głębokości ok. 3 metrów i 15 metrów od brzegu. O zdarzeniu poinformowano najbliższą jednostkę policji. Na miejsce zdarzenia przybyła Policja i Straż Pożarna, które podjęły próbę wyciągnięcia pojazdu. Jednak dopiero pomoc ekipy pletwonurków z Bydgoszczy i udostępniony przez miejscowego rolnika ciągnik pozwoliły na wyciągnięcie *fiata 126 p*.

Pojazd wydobyto ok. godziny 1³⁰. Wewnątrz

znajdowały się zwłoki. Po sfilmowaniu i sфотографowaniu całego zdarzenia, zwłoki przewieziono do Zakładu Medycyny Sądowej w Bydgoszczy. Tam miała miejsce identyfikacja i sekcja.

Numer rejestracyjny samochodu oraz inne szczegóły, potwierdziły wcześniejsze przypuszczenia, że mężczyzna znaleziony w sobiejuskim jeziorze to **Miroslaw W.**, który zaginał 8 października 1993 r.

Czy było to morderstwo wykaże prowadzone śledztwo.

MAREK OLEJNIK

WYPADEK W PNIEWACH

Katastrofa wydarzyła się w południe w czwartek 14 lipca w Pniewach.

Traktorzysta wywożąc gruz nie opanował pojazdu na drodze biegnącej wzdłuż lasu. Traktor z przyczepą wyrucił się i zatrzymał na rosnących na skarpię drzewach. Gdyby nie one pojazd wypadłby do jeziora. Traktorzysta cudem wyszedł z tego wypadku bez obrażeń. Gruz wysypał się na skarpię, a z ciągnika wyciekła część paliwa i oleju.

MARIAN KAWKA

KOMUNIKAT POLICJI

Komisariat Policji w Łabiszynie apeluje do osób, które widziały 12 lipca bądź dnia następnego czerwony samochód bez przedniej szyby i kłosa kierunkowskazu.

Uprasza się wszystkich, którzy mogą wskazać miejsce pobytu sprawców wypadku lub samochód o nr. rej. OSJ 3302 o zgłoszenie faktu do najbliższej jednostki policji na terenie kraju.

◆ Także w niedzielę 17 lipca o godz. 15²⁵ na drodze ze Szczepanowa do Annowa (gm. Dąbrowa), samochód osobowy *polonez caro*, którym kierował **Borys Andruszko** z Bydgoszczy, również z nie ustalonych przyczyn zjechał na prawe pobocze i uderzył w drzewo. Kierowca, doznał wstrząśnienia mózgu oraz licznych obrażeń ciałem i przebywał w szpitalu w Mogilnie. Pasażer **Ryszard Skrzyński** wstąpił bez większych obrażeń. Dochodzenie prowadzi Komenda Rejonowa Policji w Mogilnie. W obu przypadkach kierowcy najprawdopodobniej byli trzeźwi. Oby tak było. (pd)

◆ Policjanci żnińscy apelują o bezpieczną i rozważną jazdę podczas korzystania z dróg, kąpielisk i obszarów leśnych, a przede wszystkim o opiekę nad dziećmi. Młodzi kierowcy rowerów i motorowerów nie zapominajcie zabierać odpowiednich dokumentów. (wa)

GANG SAMOCHODOWY

W tym tygodniu trafił do Sądu Wojewódzkiego w Bydgoszczy akt oskarżenia przeciwko 24 osobom podejrzanym o handel kradzionymi samochodami. Wśród oskarżonych znaleźli się m. in. 22-letni bezrobotny rolnik żniński **Arkadiusz B.** Prawdopodobnie jest on szefem całej siatki, tylko on kontaktował się z warszawskim półświatkiem. Wśród oskarżonych są także: 34-letni **Tadeusz O.** oraz 29-letni **Radosław B.** Obaj ze Żnina. Wśród tej świty znalazł się też 28-letni nauczyciel z Rogowa **Leszek S.**

Wymienieni, do których dołączył 29-letni **Robert W.** z Inowrocławia zostali aresztowani 7 listopada 1992 roku, później zwolniono ich z aresztu za poręczeniem majątkowym. Część skradzionych aut rejestrowana była w Urzędzie Miasta i Gminy w Janowcu Wielkopolskim. Kres podejrzanego działalności położyła szubińska Policja jesienią 1992 roku.

MARIA WARDA

GORĄCE WIEŚCI

◆ 11 lipca w Gałęziewku paliła się szopa drewniana, w której znajdowały się narzędzia i drobny sprzęt. Przypuszczalną przyczyną pożaru była nieszczelność przewodu kominowego. Straty wynoszą około 5 mln. zł. (wa)

◆ 13 lipca na terenie hali montażowej Przedsiębiorstwa Przemysłu Drzewnego w Szubinie przy ul. Sportowej miał miejsce pożar, w wyniku którego spaleni uległo mienie o wartości 100 mln. zł. na szkodę **Jerzego Cz.** z Bydgoszczy. (zj)

◆ 14 lipca w Pszczółczynie, a 15 lipca w Komełnie gm. Szubin na skutek wyładowań atmosferycznych zapaliło się poszycie leśne. Płonę las. (zj)

◆ Nie straszny strażakom ogień i woda, a pszczoły to już inna sprawa. Właśnie 13 lipca we Włoszanie przyszło strażakom z Jednostki Ratowniczo-Gaśniczej w Żninie stawić im czoła. Spaleniu uległo 20 uli oraz 20 rodzin pszczoł. Rozwścieczone owady zaatakowały strażaków, którzy gasili pożar. Dopiero właściciel mieszkający w Janowcu potrafił uspokoić owady. Straty oszacowano na 25 mln. zł. Przyczyną pożaru bada Policja. (wa)

PAŁUKI PISMO LOKALNE. Nakład 5.301 egz. Wydawca i redaktor naczelny: Dominik Księski. Sekretarz redakcji: Marek Olejnik. Redaguje zespół: Eugeniusz Dobaczewski, Marian Kawka, Aleksander Kmiecowski, Dominik Księski. Sport - Grzegorz Berdysz. Adres redakcji: Aliantów 16, stara świetlica, tel. 209-28. Adres do korespondencji: 88-400 Żnin, Tysiąclecia 8/8, tel. 209-28. Stali korespondenci: **Łabiszyn**: Dorota Raszka, Anna Kamińska, **Rogowo**: Maria Warda, **Szubin**: Ryszard Nowicki, Hanna Siemianowska, **Barcin**: Igor Stróżykiewicz, **Janowiec**: Czesław Czuliński, **Gąsawa**: Maria Warda, **Kcynia**: Józef Marosz, **Dąbrowa Mogileńska**: Paweł Domagalski, **Wapno**: Piotr Piotrowski, **Damasławek**: Artur Bromberger. Skład i łamanie: **WUJEN** Ewa Poliwka, Anna Zielińska, Mirosława Waleczak, Joanna Skalka, Sławomir Kusz, Maciej Grzmieł, Tomasz Pawłowski. Adiustacja i korekta: Stanisław Tyrakowski, Aleksandra Suchańska. Druk: Kubik & Krause, Bydgoszcz, Chodkiewicza 17. Kolportaż: Poczta Polska SA, "Ruch" SA. Zastrzegamy sobie prawo skracania nadesłanych tekstów. Punkt przyjmowania reklam i ogłoszeń: Żnin, Kościuski 1 (sklep "Majster"). Zgłoszenia przyjmujemy też telefonicznie (tel. 20-966, 22-614, 22-937) lub w redakcji. Za treść reklam i ogłoszeń oraz zmiany w programie telewizyjnym nie odpowiadamy. Konto bankowe: **Pałuki, Pismo lokalne**, BG o/Żnin, 300878-9090-136.

JUBILEUSZ 50-LECIA POŻYCIA MAŁŻEŃSKIEGO

Państwo **Rozalia** i **Michał Jurków** w dniu 13 czerwca 1994 roku obchodzili 50-tą rocznicę pożycia małżeńskiego.

Pan **Michał Jurków** przez całe swoje życie pracował w żnińskiej młeczarni. Pani **Rozalia Jurków** zajmowała się gospodarstwem domowym. Jubilaci wychowali troje dzieci i doczekali się 8 wnucząt. Jak sami wspominają było im ciężko żyć. Wszelkie kłopoty starali się rozwiązywać sami, są zadowoleni z własnych dokonań.

Na uroczystość przybyła delegacja z Proszkowni Mleka w Żninie, która złożyła Jubilatom serdeczne życzenia dalszych lat życia w zdrowiu i radości, wręczając kwiaty i upominek.

Medale *Za Długoletnie Pożycie Małżeńskie*, a także kwiaty i upominek wręczyli Jubilatom burmistrz Żnina i kierownik Urzędu Stanu Cywilnego **Teresa Dytman**. Serdeczne życzenia i gratulacje od władz miasta były miłym akcentem uroczystości.

TERESA DYTMAN

Janowiec

ZASTĘPCY W CIENIU SZEFA

W informacji z przebiegu I sesji Rady Miejskiej w Janowcu podaliśmy szczegółowe wyniki głosowania na przewodniczącego Rady oraz bliższe dane personalne wybranego szefa, **Leszka Rutkowskiego**. Dzisiaj spieszmy donieść, że o nie mniej zaszczytne funkcje jego zastępców ubiegali się trzech kandydatów. Z 20 radnych na magistrę **Czesława Langowskiego**, emerytowanego nauczyciela głosowało 15 radnych, zaś na **Terese Rusiewicz**, długoletnią bibliotekarkę i soltysową Świątkowa głos oddało 13 radców. Trzeci kandydat na fotel wiceszefa Rady **Wawrzyn Kujawa**, rolnik z Juncewa otrzymał 8 głosów. Z zsumowania tych liczb wynika, że czterech radnych nie głosowało na żadnego kandydata, co jest faktem.

CZESŁAW CZULIŃSKI

KTO DO SĄDU, KTO DO KOLEGIUM

W tym roku kończy się czteroletnia kadencja ławników ludowych w sądach powszechnych i członków kolegiów do spraw wykroczeń. Obecnie trwa zgłaszanie kandydatów na kadencję 1995-1998. Zgodnie z ustawami o ustroju sądów powszechnych i kolegiów do spraw wykroczeń prawo zgłaszania kandydatów przysługuje związkowi zawodowemu, organizacjom społecznym, samorządowi mieszkańców i zakładom pracy. Wyboru dokonają na sesjach w sierpniu lub wrześniu br. rady gminne bądź miejskie.

W gminie Janowiec ma być wybranych 20 ławników ludowych do Sądu Rejonowego w Żninie, 12 członków Kolegium do Spraw Wykroczeń przy tym Sądzie oraz 1 ławnik ludowy do Sądu Wojewódzkiego w Bydgoszczy. Kandydaci do sprawowania tych zaszczytnych i odpowiedzialnych funkcji w organach wymiaru sprawiedliwości powinni mieć ukończone 26 lat (ławnicy) i 21 lat (członkowie kolegium) korzystać z pełni praw cywilnych i obywatelskich, być nieskazitelnego charakteru, cieszyć się nienaganną opinią, być zatrudnionym lub mieszkać w miejscu kandydowania co najmniej od roku.

W kończącej się kadencji znakomita większość ławników ludowych i członków kolegium należycie wywiązywała się ze swych obowiązków i nabyła już rutyny sędziowskiej. Prezes Sądu Rejonowego zwrócił się z wnioskiem o ich reelekcję.

CZESŁAW CZULIŃSKI



PRZYSZLI NA ŚWIAT

- 4 VII: Natalia Świątkiewicz (Laskowo)
- 5 VII: Anita Magdalena Chuda (Żnin), Monika Szymańska (Ryszewo)
- 6 VII: Przemysław Padoł (Kołodziejewo)
- 8 VII: Kamila Kałamejka (Laski Małe)
- 11 VII: Aneta Kaczmarek (Żnin), Monika Walczewska (Podgórzyn)
- 12 VII: Kamila Magdalena Gogola (Dziewierzewo), Dominik Konieczny (Gąsawa), Maciej Sobczak (Żnin)
- 13 VII: Krzysztof Sobkowski (Żnin)
- 17 VII: Paweł Nowakowski (Brzyskorzystewko)



POBRALI SIĘ

- 17 VII: Marek Sykuła (Złotniki) i Elżbieta Pochyńska (Czewujewo)



ZMARLI

- Franciszek Andrzejewski, l. 73 (Gąsawa) 5 VII;
- Jerzy Kowalski, l. 49 (Jeżewo) 7 VII;
- Grażyna Stanisława Krygier, l. 40 (Cerekwica) 7 VII;
- Józef Kucharski, l. 71 (Jabłowo Pałuckie) 7 VII;
- Krystyna Władysława Nyka, l. 47 (Żnin) 7 VII;
- Antoni Szymczyk, l. 53 (Żnin) 7 VII;
- Stanisława Ludwika Gałgańska, l. 69 (Wenecja) 8 VII;
- Zofia Ciążyńska, l. 82 (Szubin) 10 VII;
- Stanisław Klawikowski, l. 74 (Szubin) 10 VII;
- Joanna Pasiecka, l. 90 (Chomiąza Szlachecka) 10 VII;
- Kazimierz Tehórzewski, l. 66 (Lachowo) 10 VII;
- Marek Zieliński, l. 36 (Cerekwica) 10 VII;
- Władysław Wilk, l. 71 (Dziewierzewo) 13 VII;
- Helena Furtak, l. 77 (Szubin) 14 VII;
- Józef Maciej Gołębiowski, l. 33 (Retkowo) 14 VII;
- Bronisława Sobolewska, l. 74 (Łabiszyn Wieś) 14 VII;
- Helena Kwaśniak, l. 84 (Samokłęski) 15 VII;
- Zofia Myszowska, l. 81 (Żnin) 15 VII;
- Marta Kokocińska, l. 89 (Szubin) 15 VII;
- Kazimierz Uściński, l. 69 (Brzyskorzystew) 15 VII;
- Stanisława Wieczorek, l. 81 (Parlinek) 15 VII;
- Mirosław Wielgosz, l. 33 (Żnin) znaleziono zwłoki 16 VII;
- Witold Stanisław Cyganek, l. 47 (Bożejewiczki) 18 VII;
- Franciszka Wanda Świetlik, l. 88 (Podobowice) 18 VII;

podali do druku:

Eleonora Janczewska,
Ewa Pawlak, Barbara Hasala,
Teresa Dytman, Zygmunt Wiśniewski.

RUSZYŁA TELEFONIZACJA JANOWCA

Na obrzeżach Janowca w rejonie ulic Śniadeckich i Kościuski oraz na przyległych osiedlach pilnie ostatnio krzątają się osobnicy ubrani w błękitne uniformy. Z uwagi na trwające upały prace rozpoczynają się już o bardzo wczesnej porze. To ekipa doświadczonych fachowców ze żnińskiego Oddziału Telekomunikacji Polskiej SA pod czujnym okiem kierownika nadzoru **Tomasza Walendowskiego** układa kable w kanalizacji telefonicznej i wykonuje inne niezbędne czynności związane z telefonizacją. Powoli, acz sukcesywnie znika szpecająca miasto niezłym pajęczyną linia napowietrzna,

zastępowana kablem podziemnym. Od 18 lipca br. przystąpiono również do modernizacji budynku, w którym zostanie zlokalizowana centrala automatyczna.

Tomasz Walendowski jest dobrej myśli i ma nadzieję, że Telekomunikacja Polska SA sprawi mieszkańcom Janowca miły prezent gwiazdkowy, jeśli tylko nie wystąpią nieprzewidziane przeszkody. Jak na razie dobrze układa się współdziałanie z szefem miejskiej komunalnej **Adamem Drożdżyńskim** i kierownikiem Stacji Wodociągów i Kanalizacji **Januszem Grzeczka**.

CZESŁAW CZULIŃSKI

SYLWETKA NOWEGO WÓJTA W DĄBROWIE

Pani mgr **Stanisława Lagowska**, ur. w 1951 r. w Raclawicach Śląskich, woj. opolskie, mężatka, dwoje dzieci, ukończyła Technikum Rolnicze, w Komorowie (woj. opolskie) w 1970 roku. Po zawarciu związku małżeńskiego, mąż z wykształcenia jest technikiem weterynarii, w grudniu 1971 r. przybywają do Dąbrowy, gdzie zamieszkują po dzień dzisiejszy. Od 1 stycznia 1972 r. rozpoczyna pracę w Państwowym Gospodarstwie Rolnym Szczeglin, Zakład Rolny w Dąbrowie. Po trzech latach pracy zostaje przeniesiona do dyrekcji przedsiębiorstwa w Szczeglinie, na stanowisko młodszego ekonomisty.

W 1980 r. rozpoczyna zaoczne studia na wydziale rolniczym, które w 1986 r. kończy z tytułem magistra ze specjalnością ekonomisty rolnictwa. Do 1991 r. zajmowała stanowisko głównego specjalisty do spraw ekonomicznych przedsiębiorstwa. W 1991 r. zostaje powołana na stanowisko sekretarza Urzędu Gminy w Dąbrowie, na którym pracuje do 11 lipca br. W międzyczasie w roku 1993 kończy podplomowe studia administracji samorządowej. Z dniem 11 lipca br. uchwałą rady w drodze demokratycznych wyborów, obejmuje stanowisko wójta gminy Dąbrowa. (pd)

ANTONI PRZEDBORSKI BURMISTRZEM JANOWCA

20 lipca br. odbyła się II sesja Rady Miejskiej w Janowcu. O fotel burmistrza rywalizowało trzech kandydatów: dotychczasowy szef administracji samorządowej inż. **Roman Drgas**, emerytowany nauczyciel, były inspektor oświaty i wychowania mgr **Czesław Langowski** oraz będący bez zatrudnienia absolwent Akademii Techniczno-Rolniczej w Olsztynie (specjalność technologia żywienia) mgr inż. **Antoni Przedborski**. W pierwszej turze odpadł **Roman Drgas** (6 głosów). Pozo-

stali dwaj kandydaci otrzymali po 7 głosów. Z drugiej tury zwycięsko wyszedł **Antoni Przedborski** - 9 głosów i on to został nowym burmistrzem Janowca (oddano 16 głosów ważnych i 4 nieważne)

W skład Zarządu Miejskiego wybrani zostali radni: **Włodzimierz Woźniak**, **Witold Antoszków**, **Andrzej Frydrych** i **Ryszard Witucki**.

Szerzej o II sesji w Janowcu w następnym numerze. (cz)

WYJŚĆ NAPRZECIWIW TURYSZCIE

Trwają prace projektowe nad poszerzeniem i unowocześnieniem zaplecza Muzeum Kolejki Wąskotorowej w Wenecji. Urząd Miejski w Żninie i Muzeum Ziemi Pałuckiej w Żninie postanowili bowiem razem zatroszczyć się o uatrakcyjnienie oferty turystycznej Pałuk.

W ubiegłym roku wykupiono półtora hektara terenu znajdującego się w pobliżu skansenu kolejki w Wenecji. Na tej działce planuje się wybudowanie parkingu z zapleczem sanitarnym o standardzie europejskim. Znajdować się tu

także będzie zaplecze gastronomiczne. Sklepiki z artykułami spożywczymi umieszczone zostaną w stylizowanych wagonikach. Projektowaniem całego parkingu zajmują się dwaj żnińscy architekci Jan Sowa i Mirosław Klockowski.

Oprócz parkingu wybudowany zostanie także stylowy budynek, który będzie spełniał rolę wejścia głównego. W nowym obiekcie będą się mieściły kasy biletowe oraz całe zaplecze administracyjno - techniczne.

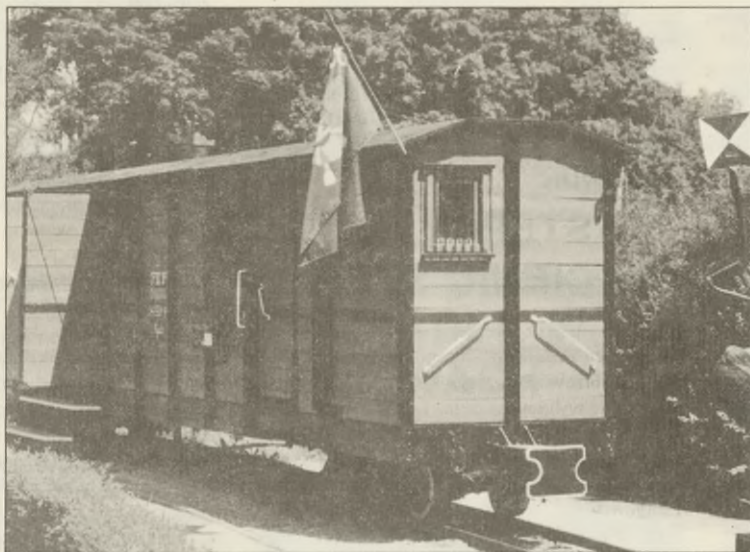

Wagon pocztowy - długość ponad 10 metrów.

fol. Andrzej Rosiak

W planach przewidziano także rozwinięcie ekspozycji. W tym roku do Muzeum w Wenecji sprowadzono siedem jednostek taboru kolejowego (dwa z nich, najcenniejsze pochodzą ze skansenu w Nowogrodzie koło Łomży). Planuje się także skompletowanie taboru leśnego. Prawdopodobnie już niedługo muzeum będzie w posiadaniu czterech wózków leśnych.

W tym roku z Białosłiwa sprowadzony został jeden z najdłuższych wagonów (długość ponad 10 metrów) jeżdżących po torach szerokości 600 mm. W zamian za wyremontowanie wagonu przez pocztę w Żninie, utworzono w nim punkt filialny poczty. Można tu kupić znaczki, pocztówki, itp. Korzyść jest więc obustronna.

Prace ziemne przy budowie parkingu i nowego budynku ruszą prawdopodobnie jesienią. Koszty tej inwestycji z pewnością nie będą małe, lecz im wcześniej budowa zostanie zakończona, tym szybciej pojawią się nowe miejsca pracy. Trzeba będzie powiększyć liczbę personelu obsługującego stację.

MAREK OLEJNIK

CO DALEJ Z PIĄTKĄ?

cd ze s. 1

Urząd Miasta i Gminy w Żninie zwrócił się więc do kuratora z propozycją rozpisania konkursu na dyrektora szkoły w budowie. Dopiero po wyborze dyrektora miały się rozpocząć starania o pieniądze. Decydującym argumentem w

wyborze dyrektora w budowie miała być koncepcja zdobycia pieniędzy od Fundacji Polsko-Niemieckiej, z przedstawieniem korzyści dla strony niemieckiej. Urząd Miasta także posiada kilka rozwiązań, których nie chciał ujawnić ze względu na planowany konkurs.

Kontaktując się z Kuratorium Oświaty i Wychowania w Bydgoszczy dowiedzieliśmy się, że nie wyraziło ono zgody na przeprowadzenie konkursu proponowanego przez Urząd Miejski w Żninie. Kurator stwierdził, że nie ma takiej instytucji prawnej jak dyrektor w budowie, nie może więc być mowy o przeprowadzeniu konkursu na proponowane stanowisko.

Czy pojawi się więc szansa dla żnińskiej piątki? Z naszej strony pilnie będziemy śledzić jej losy.

MAREK OLEJNIK

ŻEFAM WYKUPIONY PRZEZ BELGĘ?

cd ze s. 1

Załoga początkowo niechętnie odnosiła się do propozycji sprzedaży zakładu, jednakże później dostrzegła w takim posunięciu szanse dla siebie i fabryki.

Tymczasem prowadzone w tej sprawie negocjacje z Bankiem Gdańskim i organem założycielskim, którym jest wojewoda bydgoski, z różnych przyczyn przedłużają się. Najpoważniejszą z nich jest postępowanie ugodowe mające na celu zmniejszenie zadłużenia firmy oraz poszukiwanie formy przekształcenia Żefamu przez organ założycielski czyli wojewodę. Te dwa czynniki powodują, że negocjacje wydłużają się a upływający czas bardzo niekorzystnie wpływa na bieżące funkcjonowanie przedsiębiorstwa. Zapotrzebowanie na wyroby Żefamu, szczególnie na rynku krajowym, jest także małe. Firma wykorzystuje 50% swoich mocy produkcyjnych.

Najistotniejszą sprawą w całym przedsięwzięciu jest fakt, że Belg zapewnia nowe rynki zbytu. Daje to szansę poprawienia kondycji fabryki. W prowadzonych rozmowach z załogą kontrahent zagwarantował zatrudnienie dla wszystkich pracowników. Zainteresował się też problemami miasta, a szczególnie Zespołem Szkół Mechanicznych, który mógłby być w przyszłości kuźnią kadr dla nowej firmy. Belg Lagneau zainteresował się poważnie aktywnymi formami współpracy i pomocy miastu.

Losy zakładu decydować się będą w najbliższym czasie. To co się stanie z fabryką głównie

zależać będzie od Banku Gdańskiego i wojewody bydgoskiego.

Przedłużające się uzgodnienia proceduralne mogą doprowadzić do tego, że kontrahent belgijski zniechęci się do swego zamierzenia. Dla Żefamu i Żnina może okazać się to wielką stratą. Losy zakładu będziemy śledzić w miarę rozwoju sytuacji.

MARIA WARDA

NOWY PREZES SĄDU REJONOWEGO W ŻNINIE

Nastąpiła zmiana na stanowisku prezesa Sądu Rejonowego w Żninie. Pełniący do tej pory tę funkcję Jacek Krysztofiak odszedł do działu ksiąg wieczystych.

Prezesem nowej kadencji (4 lata) na mocy decyzji Ministra Sprawiedliwości z dnia 30 czerwca 1994 r. został Sędzia Sądu Wojewódzkiego Wojciech Jarzembski, który został upoważniony do orzekania w Sądzie Rejonowym w Żninie.

Wojciech Jarzembski mieszka w Bydgoszczy, studiował na Uniwersytecie Adama Mickiewicza w Poznaniu. Żona jest dietetyczką w Wojewódzkim Szpitalu Dziecięcym w Bydgoszczy, córka 18 lat, synowie 16 i 12 lat. Od początku pracy związany był z Wydziałem Karnym Sądu w Bydgoszczy, na początku w Sądzie

Powiatowym, a później w Sądzie Wojewódzkim. Od 1 marca 1985 roku do lutego 1990 roku był przewodniczącym Wydziału Karnego I Instancji. W lutym 1990 roku został powołany na stanowisko prezesa Sądu Wojewódzkiego, kadencja trwała 4 lata. Po tym okresie, tj. od lutego 1994 roku do czasu powołania na stanowisko prezesa Sądu Rejonowego w Żninie był sędzią orzekającym Wydziału Karno-Rewizyjnego.

Wojciech Jarzembski interesuje się wszystkim, nie lubi jedynie nauk ścisłych. Uwielbia wycieczki rowerowe, interesuje go historia, polityka, socjologia, muzyka poważna. Samochodu nie posiada. Żnin pokusił go pięknym krajobrazu i ma zamiar dokładniej poznać nasz region.

MARIA WARDA

HARLEY-DAVIDSON NA TRASIE

Nie byłam zafascynowana tak jak inni atmosferą złotu *Harley-Davidson*. Przerazali mnie ludzie odziani w skóry, popijający na rynku piwo prosto z butelki, aby za chwilę dosiąść stalowego rumaka i



W ośrodku w Wenecji

fol. Maria Warda

pedzić gdzie zamglone oczy poniosą. W tym roku, jak i w poprzednim imprezę przeniesiono na stadion, w mieście więc nikt nie stwarzał zagrożenia.

W Policji już od rana panowała gorąca atmosf-

ra. Z Oddziału Prewencji Komendy Wojewódzkiej w Bydgoszczy przyjechali policjanci dwoma samochodami, aby w razie potrzeby interweniować. Około godz. 10⁰⁰ na dyżurkę policyjną przyprowadzono chłopca o wyglądzie cherubinka, którego palce ozdobione były kastetami. Za chwilę przywieziono pijanego, później większych problemów nie było.

Na trasę *Volkswagenem* ruszyliśmy przed godziną 10⁰⁰. Jest to reprezentacyjny samochód żnińskiej Policji. Siedzący za jego kierownicą **Edward Hutek** już od pięciu lat pilotuje *harleyowców* z Wenecji do Żnina.

Na trasie do Wenecji co chwilę spotykamy motocyklistów na starych motorach, ale nie są to *harleyowcy*, chociaż bardzo chcieliby nimi być. To oni stwarzają najczęściej zagrożenie. Prawdziwi *harley-*

owcy są zdyscyplinowani. Widać to kiedy przekraczamy bramy ośrodka w Wenecji. **Edwarda Hutka** witają jak przyjaciela, na znak tej przyjaźni otrzymujemy przepiękne medale-znaczki upamiętniające złot *Harley-Davidson Riders of Poland - Wenecja '94*. Porządku pilnuje główny organizator imprezy **Jasiu Kilman**. Jest to Polak, ale światowiec o kilku obywatelstwach. Jego żona **Oudrey** jest Peruwianką,



Kolumna motocykli wjeżdża na żniński stadion

fol. Janusz Czaczyk

HARLEY-DAVIDSON NA ŻNIŃSKIM STADIONIE

Po raz piąty Żnin gościł uczestników złotu *Harley-Davidson*. W tym roku na Pałuki przybyło ich ok. 300.

Organizatorem całej imprezy było Żnińskie Towarzystwo Kulturalne oraz Klub *Harley-Davidson*. Po raz drugi zlot został zorganizowany na Stadionie Miejskim w Żninie. W poprzednich latach pokaz motocykli odbywał się na żnińskim rynku. Obecnie impreza ta odbywając się na stadionie, przypominała swoją atmosferą piknik czy rock-festiwal. Z pewnością jest to korzystne gdyż w tym roku żniński stadion *pękał* w szwach. Przybyło wielu zwolenników motocykli *Harley-Davidson*



Przygotowanie do startu

fol. Janusz Czaczyk

oraz dobrej rockowej muzyki. Impreza rozpoczęła się o godz. 10⁰⁰. Do przyjazdu *harleyowców* czas wypełniały zaproszone zespoły *Graffiti* i *Colorado*.

Z reakcji publiczności można było sądzić, że obie kapele nie wywarły większego wrażenia. Nie pomogły nawet nawoływania prowadzących imprezę **Andrzeja Rosiaka** i **Andrzeja Kujawy** oraz muzyków, którzy zapraszali do wspólnej zabawy. Jedna z fanek zespołu *Graffiti* nie wytrzymała i krzyknęła *ludzie, jeżeli wam się nie podoba, to chociaż podziękujcie im, że grają*. Fakt, trzeba być obiektywnym. Być może, ludzie zmęczeni upałem oraz ilością wypitego piwa, nie mieli ochoty poszaleć przy rockowo-bluesowym repertuarze *Graffiti* i countrowej mu-

życie *Colorado*. To pozostanie ich tajemnicą. Główną atrakcją tego dnia był pokaz motocykli, które zjechały o godz. 11²⁰. Jak co roku były także polskie *Sokoły*. Po wjechaniu na bieżnię stadionu szaleni *rockersi* zrobili rundę wokół boiska i ustawili na bieżni błyszczące w słońcu piękności. Następnym punktem programu były wyścigi i popisy *harleyowców*. Można było podziwiać umiejętności motocyklistów oraz sprawność ich maszyn. Bardziej zniecierpliwieni widzowie podczas tych pokazów wchodzili na bieżnię, narażając się na niebezpieczeństwo. Utrudniali przez to pracę organizatorom. Po prezentacji pozwolono publiczności wejść na płytę boiska, aby mogła podziwiać *harleye* z bliska. Robiono pamiątkowe zdjęcia, przemierzano się do motocykli - *harleyowcy* chętnie przewozili swoimi maszynami dziwadziny. Impreza dobiegła końca, ludzie opuszczali stadion. Nieliczna tylko grupa młodzieży pozostała słuchając ostatnich dźwięków zespołów *Graffiti* i *Colorado*.

Kujawiak podczas złotu kosztował już 12 tys. złotych.

ARKADIUSZ MAJSZAK



Fotografia tatuażu specjalnie dla "Pałuk"

fol. Maria Warda

mówi pięcioma językami, także po polsku i to pięknie. Do Wenecji przyjechali z małym synkiem.

Kilka minut po 11⁰⁰, uformowana z około 300 motocykli kolumna czeka na starcie. Na początku kolumny ustawiamy się my, a kawałek za samochodem motory. **Oudrey** pojedzie jako pierwsza, jej mąż zostaje na miejscu w Wenecji. Takie zloty to żniwa dla złodziei, dlatego nikt bez pozwolenia na teren ośrodka nie wjeżdża. Na sygnał: *start* - ruszamy, najpierw powoli, potem coraz szybciej, aby osiągnąć szybkość 80 km/godz.

Jedziemy do Gąsawy, gdzie na rynku gra orkiestra ludowa. Okrążamy rynek, aby wrócić tą samą trasą do Żnina na stadion. Tam zaplanowano najważniejszą część imprezy, tj. pokazy motorów. Było co podziwiać.

Najpiękniejszy był *harley*, którego części metalowe pomalowano farbą w kolorze złotym. W czasie trwania pokazów policjanci mieli pełne ręce pracy. Nad wszystkim czuwał szef drogówki **Marek Halajczak**. Wytrwale stał na drodze, chociaż słońce piekło niemalosiernie. Pomimo dużej liczby uczestników obyło się bez wypadku. Najgorszym był moment kiedy skończyły się popisy na stadionie i trzeba było opanować beztrojskich uczestników, którzy popijali piwo i jeździli bez kasków. Tym ostatnim nie pozwolono wjeżdżać do miasta. Jeden z uczestników zjazdu, Szwed próbował dwukrotnie przechrzyżyć naszych policjantów, ale jego wysiłek poszedł na marne i ze spuszczoną głową musiał wrócić do Wenecji.

Przed 15⁰⁰ wszystko było opanowane, a na stadionie zapadła cisza.

Zlot obserwowałam pilnie i muszę stwierdzić, że jest to impreza pełna uroku i teraz rozumiem tych, którzy tak kochają te swoje motory. Bezpodstawne są obawy ludzi, którzy myślą, iż *harleyowcy* to środowisko kryminogenne. Przy dobrej organizacji - a tak było tym razem, nie ma żadnego zagrożenia, a miejscowa (i nie tylko) młodzież ma trochę radości.

MARIA WARDA

BIURO RACHUNKOWE

Żnin, ul. Leśna 10, **ATUT** Tel. 20-898

- komputerowe prowadzenie ksiąg podatkowych oraz ewidencji ryczałtowej i VAT,
- rozliczenia z Urzędem Skarbowym i ZUS-em, - świadczymy usługi stałe i jednorazowe.

ON

OFERTA

E94

Przedsiębiorstwo Wielobranżowe

Jerzy Zieliński



Stacja Paliw Baza SKR Janowiec Wlkp., tel. Janowiec 83

POLECA

- ON, E 94 taniej o 200 zł/l,
- ON powyżej 3000 l z dowozem do gospodarstwa - bezpłatnie,
- Oleje luzem

Skład Opałowy Baza GS

POLECA

- Miał, węgiel, koks, groszek,
- Powyżej 8 ton dowóz bezpłatny
- Dostawa na tel. Janowiec 83

Kupujcie u nas - Ceny konkurencyjne!

SKLEP

MOTORYZACYJNY

S.C. M. St. Szulc,
Żnin, ul. Śniadeckich 12,

poleca
szeroki asortyment części
zamiennych i akcesoriów
samochodowych

- Fiat 126-p, FSO,
- Polonez,

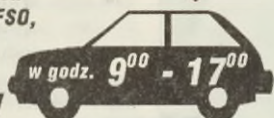

Zapraszamy

SKLEP SPOŻYWCZY

S.C. M. St. Szulc,
Żnin, ul. Śniadeckich 3,

poleca
artykuły spożywcze,
piekarniczo-cukiernicze oraz
100 asortymentów cukierków
i innych smakolejków.

ZAPRASZAMY

ZAOPATRZENIOWCU!
RZEMIEŚLNIKU!
ROLNIKU!

**U NAS KUPISZ
ODZIEŻ
ROBOCZA**



Przedsiębiorstwo
Produkcyjno-Handlowe
"KOMEX"
Żnin, ul. Mickiewicza 14

- * ubrania drelichowe białe i kolorowe (kombinezony, ogrodniczki)
- * fartuchy białe i kolorowe,
- * koszule flanelowe,
- * rękawice drelichowe
- * czapki drelichowe i białe furażerki

Tel.
20-519

SZYJEMY RÓWNIEŻ
INNE UBRANIA
NA ŻYCZENIE KLIENTA.
PRZY WIĘKSZYCH
ZAKUPACH MOŻLIWOŚĆ
NEGOCJACJI CEN.

**K
O
M
E
X**

SKLEP MEBLOWY

- zestawy wypoczynkowe, - lustra,
- ławo-stoły, - stoliki RTV, - zegary

ŻNIN, PL. WOLNOŚCI 5

**UWAGA ROLNICY
Z GAŚAWY I OKOLIC**
Nowa firma

EX-ROL

poleca wszystkie rodzaje
NAWÓZÓW SZTUCZNYCH

**W CENACH
FABRYCZNYCH,**
oferujemy również

po przystępnych cenach:

WĘGIEL

- GROSZEK
- ORZECH
- KOSTKA
- BRUNATNY

Gąsawa, skład opałowy EX-ROL,
czynny 8⁰⁰ - 16⁰⁰, soboty 8⁰⁰ - 13⁰⁰.
Tel. Gąsawa 38, Żnin, tel. 21-060.

ZAKŁAD USŁUG POGRZEBOWYCH

Alina i Wiesław Wnuk
Żnin, ul. Składowa 20
całą dobę

21-060

PROSEKTORIUM PRZYSZPITALNE

Żnin, biuro czynne: 8⁰⁰-11⁰⁰, tel. 21-341-5 w. 162.

Zakłady czynne całą dobę: - Żnin, ul. Składowa 20, - Janowiec, ul. Śniadeckich 20,

- organizacja pogrzebów (najtaniej),
- przewozy zwłok na terenie całego kraju (niskie stawki),
- na terenie Żnina i gmin ościennych przewozy zwłok bezpłatne,
- klienci odbierający zwłoki z prosektorium, a korzystający z usług naszego zakładu uzyskują zniżkę około 400.000 zł
- ORAZ NIEODPŁATNE PRZECHOWYWANIE ZWŁOK,
- wieńce i wiązanki własnej produkcji na podkładzie gąbczastym (nie niszczą płyt nagrobkowych) oraz świerkowym z kwiatów sztucznych, jedwabnych i żywych,
- różne typy trumien: olchowe, sosnowe, dębowe od wersji podstawowej za 900.000 zł do kwoty 7.000.000 zł (wersja francuska - exclusive),
- stypy w cenach konkurencyjnych (przewóz gości w obie strony gratis),
- płatności po wykonaniu usługi.



Organizujemy pogrzeby dostosowane do możliwości finansowych każdego klienta.

Z reporterską wizytą w Wenecji

GONDOLĄ TAM NIE DOPŁYNIESZ ALE...

Wenecja - odległa od Żnina ok. 5 km to wieś obfitująca w piękne krajobrazy, pełne swoistego uroku miejsca, w której to zamieszkują sympatyczni ludzie. Wenecja jest malowniczo położona wśród jezior: Skrzyńki i Jeziora Weneckiego, które to z kolei łączą się rzeką Gąsawką. Z uwagi na urzekającą piękne położenie jezior do wioski ściągają bardzo wielu miłośników wędkarstwa oraz turystów; tak rodzimych jak i zagranicznych. Nieodłącznym - rzecz można - elementem wakacyjnego krajobrazu Wenecji są gęsto rozmieszczone w przystosowanych do tego celu miejscach namioty. Nie w tym dziwnego, bowiem tak urokliwie położona Wenecja przyciąga turystów nawet z najodleglejszych stron.

Nazwa *Wenecja* po raz pierwszy wzmiankowana jest w dokumencie wystawionym 12 stycznia 1390 roku przez Mikołaja Nałęcza - dziedzica Wenecji, dla klasztoru Augustianów w Trzemesznie. Prawdopodobnie ilość i piękno tutejszych jezior skojarzyło się dziedzicowi ze słynnym włoskim miastem, stąd też nazwa. Szkoda tylko, że w tej polskiej Wenecji nie spotkamy tramwajów wodnych, gondoli...

Wieś liczy ok. 300 mieszkańców, spośród których większość ma własne gospodarstwa rolne, przeciętnie 20 ha. Bezrobotni są też, choć ich liczba na obecne czasy nie jest duża. Zaszczepną funkcję sołtysa pełni tu od roku 1988 **Hieronim Maciejewski**, jedyny w województwie sołtys - emerytowany policjant.

Pan Maciejewski chwali sobie dobrze układającą się współpracę z wioską i zarząd gminy. Mieszkańcy - jak twierdzi Hieronim Maciejewski - są zgrani, ludzie są tu życzliwi i chętni do pomocy. Sołtys wsi jest zadowolony z faktu, iż praktycznie co drugi dom ma telefon, poza tym drogi w Wenecji są pokryte asfaltem (z wyjątkiem gruntowych). Wieś posiada wodociąg. Kłopot jest tylko z jego rozbudową do tzw. Wenecji Dolnej, gdzie żyje kilkunastu mieszkańców, znajduje się Skansen Kolei Wąskotorowej oraz Muzeum Ziemi Pałuckiej. Bez wody pozostaje też kilku mieszkańców tzw. Wenecji Mościszewko. Wenecja leży na bardzo dobrym szlaku komunikacyjnym. Bez problemu można się dostać do Mogilna, Trzemeszna, Poznania, Bydgoszczy, choć można się domyślać, że mieszkańcy Wenecji nie korzystają zbyt często z usług PKS-u, bo praktycznie każdy (z małymi wyjątkami) ma swój samochód. Bardzo dobrze układa się współpraca sołtysa z Ośrodkiem Pomocy Społecznej, dzięki której pomocy udziela się ludziom najbardziej potrzebującym.

We wsi znajduje się 3 - klasowa Szkoła Podstawowa, której dyrektorem jest **Maciej Wypich**. Ponadto jest tu bardzo ładny kościół, który ufundował i wyposażył w 1392 r. Mikołaj Nałęcz. Trzy kolejne kościoły były drewniane, zaś czwarty - obecny - zbudowany został w latach 1868-1872 w stylu neogotyckim. Kościół nie ma sklepienia. Jego konsekracja odbyła się 15 X 1895 roku. Prezbiterium zdobią witraże Najświętszego Serca Jezusowego, św. Jana Chrzciciela i św. Jana Ewangelisty. W ołtarzu głównym znajduje się laskami słynący starodawny obraz Najświętszej Marii Panny. Maria trzyma na ręku dzieciątko stojące na półksiężycu. Obraz, ten namalowany na wygiętej desce pochodzi z II połowy XVI w. Ponadto na uwagę zasługują figury apostołów Piotra i Pawła umieszczone na głównym ołtarzu, Pan Jezus Ukrzyżowany stojący w niszy w prezbiterium i krucyfiks pod wieżą z roku 1632, a także obraz Madonny z Dzieciątkiem (ko-

pia), obraz Najświętszego Serca Pana Jezusa, liczne figury świętych zdobiące ołtarze boczne oraz piękna chrzcielnica o marmurowej podstawie i mosiężnej pokrywie. Posługę duszpasterską w Wenecji pełni ks. **Franciszek Misiewicz** cieszący się wielką sympatią i poszanowaniem mieszkańców wioski.

W Wenecji jest też Zakład Pakowań Próżniowych, którego właścicielem jest **Henryk Ciupiński**, a także Zakład Naprawy Pojazdów Samochodowych **Stanisława Galgańskiego**. Nie brakuje i tu tzw. wymierających zawodów **Stefan Gic** prowadzi z pokolenia na pokolenie obejmowaną kuźnię oraz warsztat ślusarski, **Piotr Bartkowiak** jest jedynym rybakim w Wenecji.

Tartak posiada **Jerzy Julga**, który zbija palety. W Wenecji działa też zlewnia mleka, kierowniczką której jest **Zofia Galgańska** oraz Kółko Rolnicze Januszkowo, do którego przekazano sprzęt rolniczy z Wenecji. Prężnie działa też Koło Gospodyń Wiejskich prowadzone przez **Teresę Kolosę**, na pochwałę zasługuje działalność Ochotniczej Straży Pożarnej, komendantem której jest **Tadeusz Nowak**. W Wenecji istnieje też świetlica. Tu organizuje się różnego rodzaju imprezy rozrywkowe (wesela, wieczorki, Dzień Dziecka, Dzień Kobiet itp.). Świetlicą zajmuje się koło Gospodyń Wiejskich (prowadzące kuchnię) oraz młodzież (dbająca o salę). Przynajmniej jeden raz w karnawale organizuje się zabawę dla całej społeczności wiejskiej oraz (jak tylko finanse pozwalają) wycieczki i tak np. z inicjatywą rady sołectkiej miejscowa działka mogła w Dniu Dziecka pojechać na ufundowaną przez radę wycieczką do Poznania.

W Wenecji są dwa sklepy spożywczo-przemysłowe, których właścicielem jest sołtys wsi **Hieronim Maciejewski**. Oba sklepy są bardzo dobrze zaopatrzone, zatem na klientów się tu nie narzeka.

Wieś może się też poszczycić faktem posiadania swojego radnego. Jest nim wg wyników ostatnich wyborów **Maciej Wysocki** z Wenecji Dolnej.

Mieszkańcy Wenecji dojeżdżają do ośrodka zdrowia w Gąsawie, mają swojego lekarza, jest nim bowiem lek. med. **Gustaw Mądrożyk** mieszka na terenie Dolnej Wenecji. Niewątpliwą atrakcją dla odwiedzających Wenecję turystów jest tutejsze muzeum będące filią Muzeum Ziemi Pałuckiej w

Żniniu. Ekspozyty są własnością weneckiego Muzeum i Muzeum Kolejnictwa w Warszawie. Z działalnością muzeum ściśle wiąże się osoba zmarłego niedawno nestora pałuckich przewodników **Leona Lichocińskiego**. Muzeum w Wenecji otwarte jest od 1 maja do końca września codziennie w godz. 8⁰⁰-18⁰⁰. Rocznie muzeum odwiedza mnóstwo turystów, w związku z czym zamierza się powiększyć liczbę ekspozycji.

Zamek wenecki natomiast, pochodzi prawdopodobnie z pol. XIV wieku i pierwszym wzmiankowanym właścicielem był Mikołaj Nałęcz. Po jego śmierci zamek zmieniał właścicieli. Na przełomie wielu stuleci następowała jego przebudowa: Lata świetności przeżywał w okresie wojny trzydziestoletniej - był jednym z najlepiej przygotowanych do obrony zamkiem pogranicza krzyżackiego. Po II pokoju toruńskim stracił na znaczeniu i popadł w ruinę.

Na skraju wsi w kierunku zachodnim znajduje się ośrodek wypoczynkowy *Reko*, którego właścicielem jest **Wiesław Reiter**. Na terenie ośrodka znajduje się boisko do gry w piłkę, dwa korty tenisowe, wypożyczalnia sprzętu wodnego oraz bar, gdzie organizowane są dyskoteki i inne tego typu imprezy. Niestety mieszkańców Wenecji oraz innych odwiedzających ten ośrodek bulwersuje zachowanie **Wiesława Reitera**, który - jak twierdzą mieszkańcy - każe sobie płacić za wjazd na teren ośrodka, korzystanie z jezior itp. Ponoć nawet miejscowi mający, ochotę w upalny dzień wykapać się w chłodnej wodzie muszą zapłacić 10 tys. zł. Potwierdzenie owych informacji przez samego **Reitera** spełzło na niczym, bo jak się wyraził kierownik ośrodka: *Pałuki tyle razy już mnie oczerniały, że nie będę nic mówił. Z takiej wypowiedzi, jak również z dużej ilości informacji świadczących przeciwko Wiesławowi Reiterowi, a płynących z ust mieszkańców Wenecji można przypuszczać, że bulwersujące zachowanie Wiesława Reitera to nie żadna plotka wyssana z palca. W tym miejscu pozostaje więc zadać pytanie: Jak długo jeszcze Wiesław Reiter będzie się czuł panem i władcą. Niepokojącą sprawą dla mieszkańców Wenecji jest również fakt, iż po ośrodku chodzą 3 groźne wilczury Wiesława Reitera. Odnotowano już wypadek pogryzienia mieszkańców przez owe psy. Sprawa jest poważna.*

Na zakończenie chciałabym wyrazić serdeczne podziękowanie rodzinie państwa **Maciejewskich** za okazaną mi życzliwość, zainteresowanie i bezinteresowną pomoc. Dziękuję

EWELINA MARCZAK

III PLENER MALARSKI W KECYNI ZAKOŃCZONY

W dniach od 2 do 13 lipca 1994 roku odbywał się VI Ogólnowojezdki Plener Malarzy, trzeci w Kecnin. Po raz kolejny do Kecnin przybyli artyści malarze z różnych stron województwa i Polski. Mimo dużych upałów *wena* twórcza nie opuszczała uczestników. Artyści stworzyli szereg wartościowych prac, w których ukazali piękno Kecnin i okolic. Dzieła swoje zaprezentowali w ostatni dzień pleneru w Kecnin Ośrodku Kultury na poplenerowej wystawie podczas której obecny burmistrz Miasta i Gminy **Stefan Świtalski** podziękował uczestnikom za udział i popularyzację naszego regionu. Prace te zaprezentowane będą również w Galerii Malarstwa Wojewódzkiego Ośrodka Kultury w Bydgoszczy. Obecnie uroczę zakątki Kecnin i okolic uwiecznione pędzlem można podziwiać na wystawie, której ekspozycja czynna będzie do 25 lipca 1994 roku.

JADWIGA KĄTNIK



Kiermasz - Rynek

fol. Jadwiga Kątnik

Na naszą prośbę profesor Polskiej Akademii Nauk z Poznania, Andrzej Wędzki, współpracujący stale ze *Źnińskimi Zeszytami Historycznymi*, członek naukowej Rady Konsultacyjnej tego kwartalnika, podjął się napisania trzech artykułów o średniowiecznym Źninie: "Kościoły Źnińskie", "Jak doszło do powstania miasta" i "O dworze arcybiskupów gnieźnieńskich w Źninie". Pierwszy z nich zamieściliśmy już w 20 numerze "Pałuk". Drugi - poniżej, trzeci - wkrótce.

Z przeszłości Źnina w średniowieczu

JAK DOSZŁO DO POWSTANIA MIASTA

Początki miasta w Źninie nie zostały jeszcze dokładnie wyjaśnione. Nie zachowały się bowiem najstarsze dokumenty czy księgi miejskie, a dotąd prowadzone badania wykopaliskowe objęły zbyt mały obszar, by mogły w sposób istotny rozszerzyć zasób wiadomości o najdawniejszym Źninie. Źnin bardzo wcześnie, bo już w ciągu pierwszej połowy XII w. stał się posiadłością arcybiskupów w gnieźnieńskich, będąc siedzibą klucza rozległych dóbr arcybiskupich. Pomijamy tu sprawę czasu powstania i charakteru grodu Źnińskiego lokalizowanego nad Dużym Jeziorem Źnińskim, bo zdaje się on nie mieć bezpośredniego związku z powstaniem ośrodka miejskiego.

Źnin zajął dogodnie miejsce na przesmyku między jeziorem Dużym Źnińskim a Małym (Czaplem).

Najstarsza osada arcybiskupów zajęła Ostrów położony na północno-wschodnim brzegu Jeziora Źnińskiego Małego (Czaplego) między rozlewkami Gąsawki łączącej oba jeziora Źnińskie. Osada ta już w XII wieku miała charakter targowy poświadczony w dokumencie z 1136 r. Śladem tego targu jest trójkątny plac powstały przez rozwidlenie dróg z Kruszewicy, Gniezna i Gąsawy. W obrębie tego placu powstała najstarsza świątynia Źnińska początkowo pod wezwaniem Najświętszej Panny Marii (od r. 1512 pw. św. Floriana). Najstarszy kościół wzniesiony został zapewne jeszcze w XII w. z ciosów kamiennych w stylu romańskim. Przy placu mieścił się także dwór arcybiskupów wspomniany po raz pierwszy w r. 1233.

W drugiej połowie XIII w. nastąpił znaczny rozwój Źnina. Wiąże się to z lokalizacją Źnina przez arcybiskupów gnieźnieńskich na prawie niemieckim. Powstanie miasta lokacyjnego w Źninie posiadało zapewne związek z przywilejem nadanym arcybiskupom przez księcia wielkopolskiego Bolesława Pobożnego w r. 1262. Zezwalał on na lokowanie miast i wsi na prawie niemieckim w obrębie posiadłości arcybiskupich. Uważa się, że w oparciu o ten przywilej dokonano lokacji Źnina. Dokładnej daty lokacji nie zdołano ustalić. Nastąpiła ona zapewne między rokiem 1262 (datą wystawienia wspomnianego przywileju) a r. 1284. W tym bowiem roku książę wielkopolski Przemysław II zatwierdził wszystkie dotychczasowe przywileje nadane arcybiskupom przez jego poprzedników oraz nadał ówczesnemu arcybiskupowi Jakubowi Śwince prawo posługiwania się w mieście Źninie własną monetą, która miała także posiadać prawo monety obiegowej w całym państwie.

Fakt nazwania w tym dokumencie Źnina miastem zdaje się przemawiać za tym, że lokacja musiała nastąpić przed tą datą. Prawa mennicze czyli emitowania własnej monety były często nadawane w ówczesnej Europie i zazwyczaj instytucje kościelne: biskupstwa czy bogate opactwa z tego prawa

korzystały bijąc własne monety. Nie zdołano ustalić, czy arcybiskupi uruchomili w Źninie mennicę. W każdym razie nie udało się dotąd rozpoznać monet, które można by przypisać arcybiskupiej mennicy. Należy tu zauważyć, że jest to okres, kiedy w obiegu znajdowały się tzw. brakteaty, monety wykonane z tak cienkiej blachy srebrnej, że mogły być bite tylko jednostronnie. Były to monety najczęściej beznapisowe, opatrzone tylko rysunkami symbolicznymi. Stąd większość brakteatów znalezionych na ziemiach polskich nie zostało dotąd oznaczonych i nie można wykluczyć, że wśród nich mogą znajdować się i monety arcybiskupie emitowane w Źninie.

Należy tu pokrótce wyjaśnić, czym była lokacja i jakie było jej znaczenie dla rozwoju poszczególnych miast. Oznaczała ona bądź założenie nowej

ściśle określonych czynszów pieniężnych, w przeciwnieństwie do dotychczas stosowanych różnego typu obciążeń pobieranych głównie w naturze. Źnin był, jak wiadomo, miastem stanowiącym własność arcybiskupów gnieźnieńskich. Ustrój i organizację władz miejskich należących zarówno do instytucji kościelnych (biskupstw, klasztorów) czy osób prywatnych wzorowano na miastach królewskich. Jednak ich mieszkańcy byli silnie uzależnieni od właścicieli, czyli w wypadku Źnina, od przedstawicieli arcybiskupów (także wybór władz miejskich wymagał zatwierdzenia przez właściciela). Oczywiście różnego typu dochody, np. z czynszów pobieranych od mieszkańców, opłaty targowe, sądowe czerpali arcybiskupi.

Miasto lokacyjne w Źninie wytyczono na zachód od dotychczasowej osady położonej na Ostrowie z targiem, kościołem parafialnym i dworem arcybiskupim. Nowa jednostka osadnicza powstała w niecce terenowej na zachodnim brzegu Gąsawki. Koryto jej wytyczono wschodnią granicę miasta lokacyjnego. Od południa zamykało ją Małe Jezioro Źnińskie (Czaple), od zachodu i północy bagniste obniżenie terenu ciągnące się w kierunku Dużego Jeziora Źnińskiego. Ramiona Gąsawki wykorzystane zostały do urządzenia fos miejskich. Źnin otoczony był bagnistymi łakami poprzecinany licznymi strumieniami, co znacznie podnosiło walory obronne miasta. Nie zdołano dotąd ustalić, czy w chwili lokacji miasta teren, na którym wytyczono miasto lokacyjne, był użytkowany przez osadnictwo. Poglądy o istnieniu na nim grodu i osady podgrodowej spotykane w literaturze nie znalazły potwierdzenia ani w przekazach źródłowych, ani w dotychczasowych znaleziskach archeologicznych. Niewątpliwie teren ten był przecięty arterią komunikacyjną prowadzącą z Pomorza i Kujaw w głąb Wielkopolski.

Miasto lokacyjne przybrało kształt owalu wydłużonego po linii północ-południe. Zarys ten narzuciły warunki terenowe. Zajmowało ono obszar około 13 ha. Zapewne jego rozplanowanie w ogólnych zarysach zostało wytyczone w toku lokacji. Warunki topograficzne sprawiły, że wspomniany szlak pomorsko-kujawsko-wielkopolski przecinał miasto po przekątnej, z południowego wschodu na północny zachód. W południowej części miasta wytyczono rynek, który szlak przecinał wzdłuż północnej pierzei. Nie zdołano ustalić, czy wkrótce po lokacji przeniesiono siedzibę dworu arcybiskupiego do północnej partii miasta oraz czy otrzymało ono jakieś umocnienia obronne, np. drewniano-ziemne, gdyż tak postępowano w przypadku innych miast.

Około pół wieku po lokacji Źnin w lipcu 1331 r. został spalony przez Krzyżaków, którzy w toku najazdu na Wielkopolskę, po zniszczeniu Gniezna, zaatakowali Źnin i wsi arcybiskupów leżące wokół miasta. Wydaje się, że ostateczny kształt średniowiecznego miasta uzyskano w toku odbudowy. W celu jej przyspieszenia arcybiskup gnieźnieński Jarosław Bogoria ze Skotnik w r. 1350 nadał bogato uposażone wójtostwo w Źninie nowemu wójtowi Męcłowi z Źarnowa z zadaniem przeprowadzenia ponownej lokacji miasta na prawie średzkim. Wynika z tego, że jego zniszczenia były tak znaczne, że wymagały przeprowadzenia ponownej organizacji miasta.

Północną część miasta zajął dwór arcybiskupów, we wschodniej ufundowano w 1338 r. klasz-

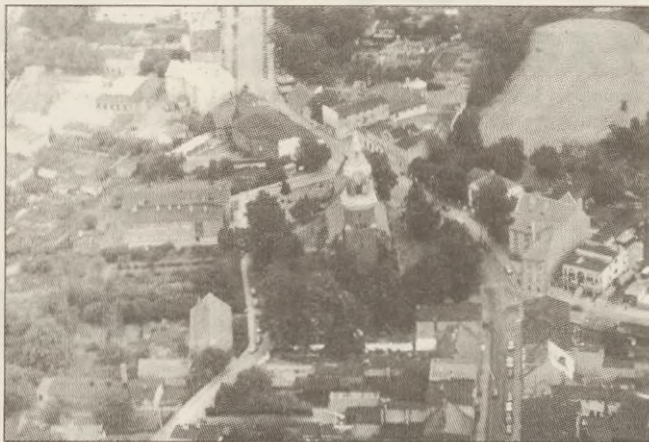

Widok na Ostrów z lotu ptaka

fol. Dominik Księżki

osady miejskiej na tzw. surowym korzeniu a więc na terenie dotąd niezasiedlonym i sprowadzenie do niej kolonistów, również obcokrajowców, głównie wywodzących się z krajów niemieckich. Nierzadko lokacje ograniczały się jednak tylko do zreformowania przestrzennego istniejącej już osady i obdarzania jej mieszkańców nowymi prawami. Z lokacją bowiem łączyło się wyodrębnienie prawne mieszczan, którzy po zwolnieniu na podstawie tzw. immunitetu (specjalnego przywileju wydanego przez panującego) od sądownictwa i dotychczasowych obciążeń podatkowych związanych z tzw. prawem książęcym, mieli zagwarantowane używanie prawa niemieckiego. Potocznie określano nim ogół swobód i praw przysługujących osadnikom przeniesionym z Niemiec, gdzie prawa te zostały najwcześniej spisane. Do najważniejszych zasad prawa niemieckiego zaliczyć należy: wolność osobistą osadników, prawo do dziedzicznego posiadania gruntu i możliwości rozporządzania nim przy zachowaniu zwierzchności właściciela gruntu i pod warunkiem wywiązania się z określonych powinności. Do najwyższego znaczenia doszło prawo magdeburskie w Magdeburgu. W miastach wielkopolskich często stosowano także prawo średkie będące odmianą prawa magdeburskiego wytworzonego w Środzie Śląskiej. Miasta lokowane na prawie niemieckim objęte były uproszczonym i bardziej korzystnym dla jego mieszkańców systemem ekonomicznym. Byli oni bowiem zobowiązani do płacenia na rzecz właściciela miasta

tor dominikanów. Ich dzieje zasługują niewątpliwie na odrębne omówienie.

W toku ostatecznego nadawania kształtu średniowiecznemu miastu przystąpiono do tworzenia jego systemu obronnego. Najstarsza wzmianka o istnieniu murów obronnych pochodzi z r. 1443, następnie wymienione zostały w 1447 r., kiedy ocalały w czasie pożaru miasta. Z lat 1511-1512 zachował się najpełniejszy ich opis wykonany podczas wizytacji dóbr arcybiskupich. W oparciu o relacje źródeł pisanych i sondażowe badania wykopaliskowe przyjmuje się, że wznoszenie murów rozpoczęło zapewne w drugiej połowie XIV w. Początek ich budowy wiązać można z czasami rządów wielce zasłużonego arcybiskupa **Jarosława Bogoria ze Skotnik** (1342-1374), inicjatora wielu inwestycji w posiadłościach arcybiskupstwa, w tym rozpoczęcia realizacji monumentalnej gotyckiej katedry w Gnieźnie. Prace nad ich budową kontynuowano w stuleciu XV, a prace budowlane przy nich prowadzono także i w XVI w.

Badania wykazały, że obwód obronny wokół miasta nigdy nie został zamknięty. Ostatecznie po jedynym murze ceglany, wzniesiony na kamiennych fundamentach, chronił miasto jedynie od strony zachodniej i północnej. Na tym odcinku obronę miasta wzmocnił dodatkowo wał ziemny. Od strony południowej, gdzie miasto przylega do Jeziora Czaple obwarowań nie zrealizowano. Od strony wschodniej zaprzestano budowy muru po wykonaniu jedynie fragmentu fundamentów. Wzniesiono Bramę Toruńską, na której relikty natrafiono ostatnio w toku budowy kolektora. W północno-wschodniej partii obwodu Żnin osłaniał jedynie wał ziemny i parkan. Wydaje się, że prace nad realizacją tego odcinka zostały ostatecznie wstrzymane po przyłączeniu w r. 1443 do miasta lokacyjnego Ostrowa. Granice miasta zostały wówczas przesunięte w kierunku wschodnim i objęły Ostrow. Dostępu do niego u wylotu szlaku kujawskiego broniła brama drewniana z przedbramiem i mostem zwodzonym na fosie. Z obliczeń wynika, że całość obwodu bronnego Żnina sięgała 1400 m, w tym mur ceglany wzniesiony był na długości 700 m w partii zachodniej, a fundamenty w części wschodniej założono na długości 300 m. Linie muru wznosiły co najmniej dwie prostokątne baszty otwarte do wnętrza miasta (tzw. lupinowe), wysunięte przed lico muru. Mury miasta nie zachowały się, a czytelne ich fragmenty tkwią w ziemi. Do miasta prowadziły dwie bramy: od zachodu Poznańska (Wielka), od wschodu wspomniana Toruńska. W części południowej, na zakończeniu linii zachodniej, wznosiła się Brama Wodna, co sugeruje niezrealizowany zamiar zamknięcia obwodu obronnego wokół miasta także od strony jeziora. Początkowo bramy mieściły się w wieżach bramnych, w okresie późniejszym znacznie rozbudowanych.

O architekturze średniowiecznego Żnina oprócz kościołów i dworu brak bliższych danych. Jedynym ocalałym zabytkiem średniowiecznego miasta jest wieża ratuszowa, którego budowę rozpoczęto w r. 1447. Budynek ratusza uległ rozbiórce w XIX w. Obok niego mieściły się pierwotnie obiekty handlowe: kramy i jatki. O zabudowie mieszkalnej niewiele wiadomo. Wydaje się, że przy rynku wznoszono w zabudowie zwartej budynki o szerokości 6 m i głębokości 11 m. Ustawione szczytem do pierzei rynkowych miały z boku wejścia prowadzące do sieni przelotowych, z których można było przechodzić do dalszych pomieszczeń. Do XIX w. przeważyła zabudowa drewniana lub konstrukcje szkieletowe. Zachowane w północnej pierzei rynku mury, sklepienie kolebkowo piwnice, świadczą o wczesnym powstaniu murewanych kamienic. Nie zdołano jednak rozstrzygnąć, czy niektóre z nich pochodzą jeszcze z doby gotyku (XV lub początku XVI w.), czy już z czasów renesansu czy baroku.

ANDRZEJ WĘDZKI

Doktor Zygmunt Wilkoński (1832-1880)

- Pałuczanie spod Kcyni

ZAŁOŻYCIEL INOWROCŁAWSKICH SOLANEK

Zygmunt Wilkoński urodził się 20 maja 1832 roku w Stożynie pod Kcynią. Ojciec jego - Florian Wilkoński - właściciel majątków w Stożynie i Wapnie - uczestniczył w Powstaniu Listopadowym 1830/31 i Powstaniu Kosynierów Kcyńskich 1848 r., za co został wraz ze swym ekonomem uwięziony. Warto dodać, że już w 1828 r. rozpoczął wydobywać gips w Wapnie. W II połowie XIX w., po jego śmierci, Wapno przeszło w posiadanie Moszczeńskich.

Zygmunt Wilkoński uczęszczał do znanego gimnazjum im. Marii Magdaleny w Poznaniu zaś maturę zdał we Wrocławiu. Studiował we Wrocławiu, Heidelbergu i Berlinie, gdzie z wyróżnieniem ukończył studia prawnicze uzyskując w 1856 jednocześnie tytuł doktora praw i filozofii. W latach 1856-1865 dr Zygmunt Wilkoński pracował jako asesor w Sądzie Apelacyjnym w Poznaniu i za gorliwą obronę Polaków został karnie przeniesiony (od 1.08.1865) do Sądu Powiatowego w Inowrocławiu. Po 5 latach pełnił funkcję sędziego, za to samo przewinienie i za odmowę wyjazdu w głąb Rzeszy, został z pracy zwolniony. Zawarł wówczas związek małżeński z Lucyną Kozłowską, właścicielką majątku Racice pod Kruszwicą, poświęcając się całkowicie rolnictwu.

Po kilku latach gospodarowania, dzięki wprowadzeniu różnych praktycznych innowacji, stał się animatorem postępu na wsi. Jako pierwszy zastosował orkę pługiem parowym. Był cenionym i wzorowym gospodarzem. Ówczesną eskalację akcji germanizacyjnej uważał za bezprawie i krzywdę polskiej ludności; wykorzystywał znajomość prawa i praktykę sądową do skutecznej obrony polskiego stanu posiadania.

Zafascynowany przeszłością i pięknem Kujaw Wilkoński upatrywał sens życia przede wszystkim w obronie zagrożonej polskości. W tym celu założył w Inowrocławiu

(1867 r.) dla miasta i okolicy Towarzystwo Pożyczkowe, które przekształcone w roku 1889 w istniejący do dzisiaj Bank Ludowy, udzielało zadłużonym przez wysoką rentę gruntową rolnikom dogodnych kredytów, chroniąc ich tym samym przed wykupem osławionej komisji kolonizacyj-

jnej. Był autorem kilku prac naukowych na tematy finansowo-gospodarcze. Ze Stanisławem Grabskim - znanym działaczem - w 1872 r. założył w Inowrocławiu przy ul. Średniej spółkę młynarską, która na jego działce wybudowała młyn parowy wyłącznie dla polskich rolników. Tym samym wyeliminował dotychczasowy monopol pruski na przemiał zboża. 23 lutego 1875 dr Wilkoński założył Towarzystwo Akcyjne, które w latach 1875-1883 budowało Cukrownię w Janikowie, Mątwach, Wierchosławicach, Kruszewicy i Tucznie. Jego największą zasługą było założenie w 1875 r. Towarzystwa Akcyjnego *Solanki Inowrocławskie* - znanego po dzień dzisiejszy uzdrowiska na skale europejską.

Długi jest rejestr zasług, mądrych i znaczących dokonań dr. Zygmunta Wilkońskiego, które konsolidowały żywioł Polski i utrwały nadzieje na przetrwanie trudnego okresu niewoli. Niestety, zmarł przedwcześnie, w Rąbinie, przeżywszy zaledwie 48 lat, w dzień wigilijny, 24 grudnia 1880 r. Z żalem i szacunkiem został odprowadzony przez niezliczone rzesze wdzięcznych mieszkańców Kujaw na miejsce wiecznego spoczynku, na cmentarz przy kościele romańskim Najświętszej Marii Panny w Inowrocławiu obok krypty rodziny Grabskich.

W uznaniu zasług doktora Wilkońskiego społeczeństwo Inowrocławia w 1937 r. ufundowało w parku zdrojowym tablicę pamiątkową, którą zniszczyli hitlerowcy. Po ostatniej wojnie zaginął także ślad po grobie. W 1956 r., z inicjatywy Polskiego Towarzystwa Lekarskiego, wzniesiono w parku uzdrowskim pomnik ku czci dr. Zygmunta Wilkońskiego (wg projektu rzeźbiarki Janiny Leymanowej).

Dr Zygmunt Wilkoński na zawsze wszedł do panteonu wybitnych synów Pałuk i Kujaw.

JÓZEF MAROSZ



Zygmunt Wilkoński, syn Floriana

repr. za: "Ziemia Kcyńska" - Józef Marosz



Inowrocław; Solanki na starej pocztówce

Spółdzielcze Przedsiębiorstwo Produkcyjno-Usługowe "Jantor"

Janowiec Wlkp., ul. Bielawska 6 (była SKR) tel. 83

prowadzi sprzedaż części zamiennych do maszyn rolniczych.

CENY KONKURENCYJNE!!!

Punkt sprzedaży czynny od 7.00 do 15.00

(w akcji żniwnej od 7.00 do 20.00)

SPRZEDAM KURY NIOSKI

po 50.000 zł za sztukę

18-tygodniowe

Jan Bandurski

Flantrowo 3, 88-430 Janowiec Wlkp.,
tel. Janowiec 79, po 16.00

PRZEDSIĘBIORSTWO WIELOBRANŻOWE JANUSZKOWO 6

OFERUJE W SPRZEDAŻY

SŁĘBOWO

7.00 - 22.00

TEL. 24810

E - 94

ON

oleje

nawozy azotowe Z.A. Puławy

nawozy fosforowo-potasowe

S.A. Lublin

sznurek do pras

koncentraty (PROHAMIX)

JANUSZKOWO

7.00 - 15.00

TEL. 21137

ON

oleje

nawozy azotowe Z.A. Puławy

nawozy fosforowo-potasowe

S.A. Lublin

sznurek do pras

koncentraty (PROHAMIX)

JABLÓWKO

7.00 - 20.00

E - 94

ON

oleje

nawozy azotowe Z.A. Puławy

nawozy fosforowo-potasowe

S.A. Lublin

sznurek do pras

gaz do kuchenek

kombajnowanie zbóż

zbiór słomy

koncentraty (PROHAMIX)

ZAPRASZAMY

MEBLE

- parasole, stoły, krzesła, grille, węgiel, leżaki, itp.
- faktury VAT
- otwarte również w słoneczne niedziele

ŻNIN, ul. Mickiewicza 41
(przy pracowni kuśnierza)

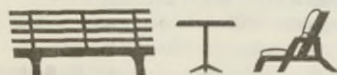

O
G
R
O
D
O
W
E

Oferta

Skład opałowy przy Żnińskim Przedsiębiorstwie Wodociągów i Energetyki Ciepłej w Żninie ul. Fabryczna 2 tel. 20-805

poleca pa najniższych cenach

WĘGIEL

węgiel orzech

- 1.321.450

Ceny

węgiel groszek

- 1.262.600

obejmują

węgiel miał II A niesort

- 963.000

podatek

węgiel orzech II

- 1.198.100

VAT

węgiel miał

- 995.100

VAT

BETONIARNIA



Wojciech Wołowicz, Bożejewiczki

oferuje do sprzedaży:



- beton towarowy,
- białki betonowe,
- obrzeża trawnikowe,
- trylinę,
- kręgi betonowe,
- nadproża,
- pustaki Alfa żużlowe,

ZAPRASZAMY od 7⁰⁰ - 16⁰⁰

Tel. Szubin

84-39-65

JESTEŚMY PODATNIKIEM VAT

- cement,
- wapno,
- pustaki siporeks,
- cegła pełna,
- cegła dziurawka,

Nowo otwarty SKLEP RTV

DOMUS PLUS

poleca:

- telewizory produkcji polskiej
- kasety AUDIO - VIDEO
- wolkmeny
- radiomagnetofony itp.

ZAPRASZAMY codziennie

od godz. 9.30 do 17.30

w sobotę od 9.30 do 13.30

RATY BEZ ŻYRANTÓW ORAZ
BEZPŁATNY DOWÓZ TOWARU

Żnin, Plac Wolności 5

PROGRAM TELEWIZYJNY 22.07-28.07

PIĄTEK 22.07

PROGRAM I

- 6.00 Kawa czy herbata?
- 8.05 "Ojciec" - film fab. pol.
- 8.30 Kawa czy herbata? cd.
- 9.00 Wiadomości
- 9.10 Dla dzieci: "Ciuchcia" oraz "Zamek Eureka"
- 10.05 "Młodzi jeźdźcy" - serial USA
- 10.55 Muzyczna Jedynka
- 11.00 Smoczek czy grzechotka?
- 11.20 "Starting Business English"
- 11.30 Lato z "Magazynem Notowań"
- 12.00 Wiadomości
- 12.10 Telewizja Edukacyjna:
- 13.55 Program dnia
- 14.00 Kino letnie: "Kochankowie mojej mamy" - film fab. pol.
- 16.00 Dla dzieci: "Były sobie Ameryki" oraz „Ale cyrk!”
- 16.50 Muzyczna Jedynka
- 17.00 Teleexpress
- 17.20 W kinie i na kasiecie
- 17.40 "Tata, a Marcin powiedział..."
- 18.00 Randka w ciemno
- 18.45 Zulu Gula, Miedziana 13
- 19.00 Wieczorynka
- 19.30 Wiadomości
- 20.10 "Piknik w piżmach" - komedia muz. USA
- 21.55 Puls dnia
- 22.15 Program rozrywkowy
- 22.30 Gabinet - Elektryczne Gitary
- 22.45 Publicystyka kulturalna
- 23.00 Wiadomości
- 23.10 "Kierunek do punktu zero" - film fab. USA
- 0.45-1.45 Program rozrywkowy

PROGRAM II

- 7.30 Panorama
- 7.35 Powitanie
- 7.40 "Batman" - serial anim.
- 8.05 Zbliżenia - serwis informacyjny
- 8.10 Przegląd prasy
- 8.15 Bajki dla dzieci
- 8.35 Na sportowo odłotowo
- 9.00 "Tam, gdzie cesarze rzymscy zażywali kąpiele" - film dok.
- 9.30 Przystanek Dwójka w Środkie Śląskiej
- 10.00 Rebusy - teleturniej
- 10.30 Truskawkowe studio
- 11.00 "Przystanek Alaska"
- 12.00 Muzyczne lato w Dwójce
- 13.00 Panorama
- 13.15 Co i komu po nas, czyli droga do Delf
- 14.05 Lato mojego życia - Zofia Czerwińska
- 14.25 Niepokoję końca tysiąclecia
- 14.45 Ojczyzna-polszczyzna
- 15.05 "Broń XX wieku"
- 15.35 "Batman" - serial anim. USA
- 16.00 "Odlecieć stąd" - serial USA
- 16.50 "Obszar pamięci" - rep.
- 17.30 Jeden z dziesięciu - teleturniej
- 18.00 Panorama
- 18.03 Zbliżenia - magazyn informacyjny
- 18.35 "Mr Bogus"
- 19.00 Reportaż
- 19.10 Naszności
- 19.25 "Moda'94"
- 19.55 Gość w studiu

- 20.00 "Hemingway" - serial biog. USA
- 21.00 Panorama
- 21.25 Studio sport
- 22.20 "Przystanek Alaska" - serial USA
- 23.05 Przystanek Dwójka
- 23.15 Teatr Komedii i Farsy: "Wakacje w Acapulco"
- 0.05 Panorama
- 0.10 Studio sport
- 1.10-1.55 "Odlecieć stąd" - serial USA

SOBOTA 23.07

PROGRAM I

- 6.55 Agro linia
- 7.35 Z Polski
- 7.45 Wszystko o działce i ogrodzie
- 8.10 "Dobrana para" - serial ang.-USA
- 9.00 Wiadomości
- 9.10 Wakacje z "Ziarnem" - prog. Red. Katolickiej
- 9.35 Program dla dzieci: "Eurogra'94", Rejs oraz film z serii "Eerie Indiana, czyli Dziwne Miasteczko"
- 11.00 "Podwodna odyseja ekipy kapitana Cousteau" - franc. film dok.
- 11.45 "Czas Powstania" - rep.
- 12.00 Wiadomości
- 12.10 "Pro Baltica'94" - rep.
- 12.40 Taki jest świat
- 13.05 Muzyka barokowa na Zamku Królewskim w Warszawie
- 13.30 W okolicy Stwórcy

- 9.35 Kłasztory polskie
- 10.05 Przystanek Dwójka w Trzebnicy
- 10.40 Dziura w koszu
- 11.00 Nadzwyczajny koncert "Muzyka jednoczy Europę"
- 12.00 Akademia Filmu Polskiego: "Jak rozpętałem II wojnę światową" (1) - "Ucieczka" - komedia
- 13.30 "Ingres Sawy" - rep.
- 14.00 Listy z Europy
- 14.30 Studio sport - NBA
- 15.25 Zwierzęta świata - serial dok.
- 15.55 Losowanie gier liczbowych Totalizatora Sportowego
- 16.00 Potęga futbolu
- 17.05 "Pełna chata" - serial
- 17.30 Okiem "Zgrzytu" - ukryta kamera (2) - Trzeźwość
- 18.00 Panorama
- 18.03 Zbliżenia - magazyn informacyjny
- 18.30 Gra
- 19.00 Szkoła kłamców - Pola Raksa
- 19.30 Pętla czasu
- 20.00 "Igraszki lipcowe, czyli próba akademii z okazji 22 VII 1967" - program kabaretowy
- 21.00 Panorama
- 21.25 Słowo na niedzielę
- 21.30 Program muzyczny
- 22.05 Pewnego razu na Dzikim Zachodzie: "Człowiek z Alamo" - western USA
- 23.20 TRRR - obrazki do nakręcania

- 18.30 Śmiechu warte - program rozrywkowy
- 19.00 Wieczorynka
- 19.30 Wiadomości
- 20.10 "Sinatra" (3/5) - serial USA
- 21.05 Sportowa niedziela
- 21.30 7 dni świat
- 22.00 Miniatury
- 22.10 Alicja - show
- 23.05 "Szpital Britannia" - film fab. ang.
- 0.55 W kwartecie z Rossinim
- 1.25-2.00 Łazuka i co...

PROGRAM II

- 7.30 Echa tygodnia
- 8.00 "Sandokan" - serial
- 8.25 Słowo na niedzielę
- 8.30 Film dla niesłyszących: "Sinatra" - serial USA
- 9.30 Sportowe rewanże - magazyn sportowy
- 10.30 Wzrockowa lista przebojów
- 11.00 "Zapomniana zatoka" - serial ang.
- 11.50 "Les Girls" - komedia muz. USA
- 13.40 "Muzyka jest jak narkotyki" - film dok.
- 14.05 Animals
- 14.30 Podróże w czasie i przestrzeni
- 15.30 Przystanek Dwójka w Rawiczu
- 16.00 Wysypisko
- 16.25 "M.A.S.H." - serial kom. USA
- 16.50 Erwin Respondek i piłkarze
- 17.20 Wydarzenie tygodnia
- 17.50 Camerata 2 przedstawia ...
- 18.25 Gra - teleturniej
- 19.00 Koncert Jose Feliciano
- 20.00 "A kuku, panie kuku"
- 20.10 Godzina szczerości - Szymon Kobylński

PRZYJEDŹ STARYM - WYJEDZIESZ NOWYM!

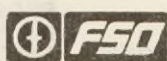

TWARÓG

TICO

* WĄGROWIEC, ul. Kocyńska 56
tel. 620-150, tlx 04-77-96, fax 622-500,
* PIŁA, Al. Poznańska 200, tel. (0-67)
12-32-46 (Motylewo),
(1-562) nr kier. woj. bydgoskie.

AUTORYZOWANY DEALER
AUTO SALON

FABRYCZNIE NOWE
* Polonezy Caro,
* Tico - DX, PM,
* Fiaty-126p FL
* Cinquecento.

zaprasza Klientów
do swoich punktów sprzedaży

***** RATY DLA ROLNIKÓW *****

Prowadzimy sprzedaż samochodów w formie ratalnej i w leasingu.
Oferujemy bogatą gamę samochodów używanych. U nas kupisz bezpiecznie i bez podatku.
Pośredniczymy w kupnie i sprowadzaniu samochodów z zagranicy.

W ROZLICZENIU PRZYJMujemy KRAJOWE SAMOCHODY UŻYWANE!

- 14.00 Walt Disney przedstawia
- 15.15 Teatr Telewizji: "Blizniak"
- 16.35 Sensacje XX wieku
- 17.00 Teleexpress
- 17.20 "Grand Prix" - Mistrzostwa Zawodowych Par Tanecznych
- 18.10 "Dobrana para" - serial
- 19.00 Małe wiadomości DD
- 19.10 Wieczorynka
- 19.30 Wiadomości
- 20.10 "Samuraj i kowboje" - western franc.-wl.-hiszp.
- 22.10 Gabinet - Elektryczne Gitary
- 22.50 Wiadomości
- 23.05 Sportowa sobota
- 23.30 "Cztery oblicza strachu" - film fab. USA
- 1.10 "Odrzucony" - dreszczowiec USA
- 3.10-4.10 Nocny odlot

PROGRAM II

- 7.30 Panorama
- 7.35 "Znów w Polsce" - rep.
- 7.45 Nowości medycyny
- 8.00 Ulica Sezamkowa
- 9.00 Tacy sami
- 9.20 Nauka języka migowego

- 24.00 Panorama
- 0.05-1.35 Rock noc - Lipiec'94

NIEDZIELA 24.07

PROGRAM I

- 7.00 Rolnictwo na świecie
- 7.15 Proszę o odpowiedź
- 7.35 Tydzień - magazyn rolniczy
- 8.55 Program dnia
- 9.00 "Ania z Zielonego Wzgórza" - serial
- 10.25 Szkoła przetrwania
- 11.00 "Anioł" - opowieść o flamenco" - serial dok.
- 12.00 Koncert życzeń
- 12.30 Z kamerą wśród zwierząt
- 12.45 Teleferie muzyczne
- 13.25 Muzyczna poczta
- 13.40 W starym kinie: "Tajny agent"
- 15.00 "Rainier de Monaco - samotny książę" - rep.
- 15.30 Sto pytań do...
- 16.00 Pieprz i wanilia
- 16.40 Antena
- 17.00 Teleexpress
- 17.30 "Dynastia Colbych" - serial USA

- 8.35 Kawa czy herbata? cd.

- 9.00 Wiadomości
- 9.10 Program dla dzieci: "Fotki dla ciotki", z cyklu "Dzieci świata" oraz "Zamek Eureka"
- 10.05 "Dynastia Colbych" - serial USA
- 10.55 Muzyczna Jedynka
- 11.00 Przyjemne z pożytecznym
- 11.20 "Starting Business English"
- 11.30 Z wiarą w nowe
- 12.00 Wiadomości
- 12.10 Telewizja Edukacyjna;
- 12.10 Kronika lat 80. - Rok 1985
- 12.30 Historia Europy Środkowej XX wieku
- 13.00 Miejsca niezwykłe
- 13.15 "Ogniem i mieczem" - wg Szymona Kobylńskiego
- 13.30 To jest historia!
- 13.35 Videoprzewodnik
- 13.45 "... swego nie znacie ..."
- 14.00 Kino letnie: "Bezczelna" - film fab. franc..
- 15.30 Letnie MTV
- 16.00 Luz - magazyn nastolatków
- 16.30 Program jubileuszowy, czyli 50, 40, 30, 20 i 10 lat temu

16.50 Muzyczna Jedynka
 17.00 Teleexpress
 17.30 Kwant
 18.00 "Latający cyrk Monty Pythona"
 18.30 Rock raport
 19.00 Wieczorynka
 19.30 Wiadomości
 20.10 Teatr Telewizji: "Uciekła mi przepióreczka"
 21.50 Prosto z Belwederu
 22.05 Puls dnia
 22.25 Leksykon polskiej muzyki rozrywkowej
 23.00 Wiadomości
 23.10 Reportaż
 23.40 "Romantyczna Angielka" – film fab. angielski
 1.30–2.15 Przeboje Bogusława Kaczyńskiego

PROGRAM II

7.30 Panorama
 7.40 "Wojownicze Żółwie Ninja" – serial anim.
 8.05 Zbliżenia – serwis informacyjny
 8.10 Przegląd prasy
 8.15 "Młodzi tego nie rozumieją"
 8.35 Na sportowo odlatowo
 9.00 "Miłość i dyplomacja" – serial
 9.30 Przystanek Dwójka w Trzebnicy
 10.00 "Impresje dalekich oceanów" – film dok.
 11.00 "Stawiam na Tolka Banana" – serial
 12.00 Muzyczne lato w Dwójce
 13.00 Panorama
 13.15 "Cyrki świata" – serial
 14.20 Animals
 14.55 "Generał Bronisław Wieniawa Długoszowski" – film dok.
 15.35 "Wojownicze Żółwie Ninja" – serial anim.
 16.00 "Jan Serce" (7) – serial
 17.00 Przegląd kronik filmowych
 17.30 "Miłość i dyplomacja" – serial
 18.00 Panorama
 18.03 Zbliżenia – magazyn informacyjny
 18.35 Koło fortuny
 19.05 "Odlot" – film fab. USA.
 20.00 "Zdrówko" – serial USA
 20.30 Auto – mag. motoryzacyjny
 21.00 Panorama
 21.30 Studio sport
 21.40 Reporterzy Dwójki przedstawiają
 22.00 "Odlot" – film fab. USA.
 23.30 Maraton trzeźwości
 0.05 Panorama
 0.10 Letnia Akademia Muzyki Dawnej: Warszawa, Wilanów'94
 0.40 Noc i stres
 0.55–1.20 "Zdrówko" – serial

WTOREK 26.07

PROGRAM I

6.00 Kawa czy herbata?
 8.05 "Inspektor Skrzelał" – serial anim. USA
 8.30 Kawa czy herbata? cd.
 9.00 Wiadomości
 9.10 Program dla dzieci
 10.00 "Życie" – serial jap.
 10.45 Portret europejski
 10.55 Muzyczna Jedynka
 11.00 Giełda pracy, giełda szans
 11.20 "Starting Business English"
 11.30 Lato z "Magazynem Noto-
 wań"
 12.00 Wiadomości
 12.10 Telewizja Edukacyjna:
 12.15 Sonda z komentarzem
 12.45 Świat na dwóch kółkach
 13.05 Lato z nauką
 13.25 Bałtyckie wyprawy
 13.40 Wakacje ze szkicownikiem
 13.55 Program dnia
 14.00 Kino letnie: "Romans panny
 Cartier" – film fab. USA

15.30 Reportaż
 16.00 Program dla młodych widzów
 16.50 Muzyczna Jedynka
 17.00 Teleexpress
 17.30 Encyklopedia II wojny światowej
 18.05 "Inspektor Skrzelał" – serial anim. USA
 18.30 "Gdzieś tam" – recital Tomasa Szweda
 19.00 Wieczorynka
 19.30 Wiadomości
 20.10 "Miłosne pas" (2-ost.) – film włoski.
 21.45 Tylko w Jedynce
 22.30 Country Ameryka
 23.10 "Człowiek, który zginął pod Ankoną" – film dok.
 24.00 Studio Gama – Camping (powt.)
 1.00–2.05 Siódemka w Jedynce

PROGRAM II

7.30 Panorama
 7.40 "Przygody Blacky'ego" – serial anim.
 8.05 Zbliżenia – serwis informacyjny
 8.10 Przegląd prasy
 8.15 Rock fajans – magazyn muzyczny
 8.35 Nad wodą
 9.00 "Miłość i dyplomacja" – serial
 9.30 Wakacje w Dwójce
 10.00 "Krew, pot i chwała" – film dok.
 11.00 "Zakazana miłość" – serial
 12.00 Muzyczne lato w Dwójce
 12.50 Magazyn przechodnia
 13.00 Panorama
 13.15 Europejski koncert Filharmoników Berlińskich 1994
 14.40 Mój mały świat
 15.05 "Broń XX wieku" – serial dok.
 15.35 "Przygody Blacky'ego" – serial
 16.00 "Jan Serce" – serial
 17.00 Polska Kronika Filmowa
 17.10 Wakacyjne dumania
 17.30 "Miłość i dyplomacja" – serial
 18.00 Panorama
 18.03 Zbliżenia – magazyn informacyjny
 18.30 Koło fortuny
 19.05 "Jak to zrobili, Billy?"
 20.00 Pytania o Polskę
 21.00 Panorama
 21.30 Studio sport
 21.40 Pogotowie ekologiczne Dwójki
 22.00 Wilder żartem i serio: "Stalag 17" – film fab. USA
 24.00 Panorama
 0.05 "Ognisty krzyż" – serial obcy. USA
 0.50–1.20 Clipoł

ŚRODA 27.07

PROGRAM I

6.00 Kawa czy herbata?
 8.05 "Komedialny pomyłek" – film polski
 8.35 Kawa czy herbata? cd.
 9.00 Wiadomości
 9.10 Program dla dzieci
 10.00 "Słoneczny patrol" – serial USA
 10.55 Muzyczna Jedynka
 11.00 Kwadrans na kawę
 11.20 "Starting Business English"
 11.30 Lato z "Magazynem Noto-
 wań"
 12.00 Wiadomości
 12.10 Telewizja Edukacyjna:
 13.55 Program dnia
 14.00 Kino letnie: "C.K. Dezert-
 rzy" (2) – film fab. pol.

15.10 Automania
 15.40 Trzy razy "Enigma"
 16.00 Program dla młodych widzów
 16.50 Muzyczna Jedynka
 17.00 Teleexpress
 17.30 Klinika zdrowego człowieka
 18.05 "Słoneczny patrol" – serial USA
 19.00 Wieczorynka
 19.30 Wiadomości
 20.10 Program rozrywkowy
 21.00 "Zar tropików" – serial USA
 22.05 Puls dnia

9.00 Wiadomości
 9.10 Program dla dzieci
 10.05 "Zar tropików" – serial USA
 10.55 Muzyczna Jedynka
 11.00 Uszyj to sama
 11.20 "Starting Business English"
 11.30 Lato z "Magazynem Noto-
 wań"
 12.00 Wiadomości
 12.10 Telewizja Edukacyjna:
 12.15 "Za kulisami zoo" – serial dok.
 12.40 To nie prawda, że...
 12.55 Klinika zdrowego człowieka na wakacjach
 13.20 "Suchar" – film dok.
 13.55 Program dnia
 14.00 Kino letnie: "Córka farmera" – film fab. USA
 15.35 Piknik mistrzów (1)
 16.00 Program dla dzieci
 16.50 Muzyczna Jedynka
 17.00 Teleexpress
 17.30 Znaki czasu
 18.05 "Małe cudo" – serial USA
 18.30 Piknik mistrzów (2)
 19.00 Zjedź to sam "O"
 19.15 Wieczorynka
 19.30 Wiadomości
 20.10 "Za wszelką cenę" – film fab. USA
 21.45 Bilans
 21.55 Tylko w Jedynce
 22.40 Z Ogórkiem po kraju
 23.00 Wiadomości gospo-
 darcze
 23.15 "Powstańcom Warszawy" – film dok.
 23.45 "Las cosas del querer" – film obyczajowy hiszpański
 1.25–1.55 Przeboje "Kabaretowej listy przebojów"



22.25 Bliskie spotkania
 23.00 Wiadomości
 23.10 "Trudne decyzje" – film fab. USA
 0.40 XV Przegląd Piosenki Aktorskiej – Wrocław'94
 1.25–1.40 Pod światło

PROGRAM II

7.30 Panorama
 7.40 "Kacper i jego przyjaciele"
 8.05 Zbliżenia – serwis informacyjny
 8.10 Przegląd prasy
 8.15 "Wakacje Kowalskiego" – mag. wakacyjny
 8.35 Na sportowo odlatowo
 9.00 "Miłość i dyplomacja" – serial
 9.35 Przystanek Dwójka w Rawiczu
 10.00 "Klasztor Götweid" – film dok.
 11.00 "Siedem życzeń" – serial TVP
 12.00 Muzyczne lato w Dwójce
 13.00 Panorama
 13.15 Cyrki świata
 14.15 Zwiedzisz w jednym dniu
 14.25 Wielka piłka
 14.55 "Twierdza Grudziądz" – film dok.
 15.25 "Kacper i jego przyjaciele"
 15.55 "Jan Serce" – serial TVP
 16.55 Losowanie gier liczbowych Totalizatora Sportowego
 17.00 Przystanek Dwójka w Dolsku
 17.30 "Miłość i dyplomacja" – serial
 18.00 Panorama
 18.03 Zbliżenia – magazyn informacyjny
 18.35 Koło fortuny – teleturniej
 19.05 "Spotkanie w pracowni" – film dok.
 20.00 "Sprawy Rosie O'Neill" – serial
 20.50 Cienie życia
 21.00 Panorama
 21.30 Ekspres reporterów
 22.05 "Radio Romans" – serial
 22.35 "Fala" – film dok.
 24.00 Panorama
 0.05–1.10 Art noc

CZWARTEK 28.07

PROGRAM I

6.00 Kawa czy herbata?
 8.05 "Małe cudo" – serial USA
 8.30 Kawa czy herbata? cd.

PROGRAM II

7.30 Panorama
 7.40 "Tarzan" – serial
 8.05 Zbliżenia – serwis informacyjny
 8.10 Przegląd prasy
 8.15 "Studio słońce" – wakacyjny progr. dla dzieci
 8.35 Na sportowo odlatowo
 9.00 "Miłość i dyplomacja" – serial
 9.30 Wakacje w Dwójce
 10.00 "Zadziwiający świat zwierząt" – serial
 10.30 Dziura w koszu
 11.00 "Parada oszustów" (3-ost.) – serial TVP
 12.00 Muzyczne lato w Dwójce
 13.00 Panorama
 13.15 Studio sport – NBA
 14.10 Dedykacje
 14.30 Skrzydła bliżej marzeń
 15.05 "W konwojach północnych" – film dok.
 15.35 "Tarzan" – serial niem.
 16.00 "Jan Serce" – serial TVP
 17.30 "Miłość i dyplomacja" – serial
 18.00 Panorama
 18.03 Zbliżenia – magazyn informacyjny
 18.35 Koło fortuny – teleturniej
 19.05 "Lindsay Anderson znowu w Polsce" – film dok.
 19.35 "Dziesiąty raz Dubuffet" – film dok.
 20.00 Kocham kino:
 20.05 Seans filmowy
 21.00 Panorama
 21.30 Studio sport
 22.40 Historie o historii – Ronda
 22.00 Światła na Biedrzyńską: "In-
 ne życie" – film fab. włoski
 23.35 Kocham kino
 24.00 Panorama
 0.05–1.30 Mrągowo'94

Podkreślone zostały programy telewizji bydgoskiej

CENY Z 19 LIPCA 1994 R. - PODANE W TYS. ZŁ. ZA 1 TONĘ

	PRZEDSIĘBIORSTWA PRODUKCYJNO-HANDLOWE				
	Sp. Rolnik Żnin	PZZ Żnin	Ex-Rol Gąsawa	Kadex Żnin	
NAWOZY MINERALNE	saletra amon.	2.400	-	2.500	2.500
	mocznik	3.150	-	3.150	3.150-3.300
	salmag	-	-	2.400	2.400
	salmag z borem	-	-	-	2.450
	saletrzak	-	-	2.400	2.400
	PK granulow.	2.320	-	-	-
	nawóz wielokładn.	2.220	-	-	-
	superf. magn.	1.970	-	-	-
	polif. 6-20-30	-	-	4.100	4.100
	polif. 17-17-17	-	-	4.050	-
	polif. 15-15-15	-	-	3.750	3.750
	polif. 8-24-24	-	-	-	4.200
	siarcz. amon. luz.	-	-	-	800
	siarcz. amon. gran.	-	-	1.200	-
	sól potas. luz.	-	-	2.350	-
sól potas. wor	-	-	-	-	
wapno dolom.	-	-	-	200	
flovit Cl	-	-	-	3.500	
flovit bez Cl	-	-	-	5.000	
blonal	-	-	-	7.800	
OPAL	miał	900-1.150	-	850	900
	orzzech	1.640-1.700	-	1.700	1.650
	kostka	1.760-1.825	-	1.800	1.780
	koks	2.450	-	2.450	2.400
groszek	-	-	1.300	1.300	
MAT. BUD.	cement	1.230	-	-	1.200
	wapno	1.200	-	-	-
MIESZANKI TRZODOWE	L	3.500	3.400	-	3.800
	PW	3.900	-	-	4.000
	T	-	-	-	3.300
	PT-2	3.200	3.200	-	-
	PP grouver	-	4.200	-	-
KONCENTRATY	LP	6.400	-	-	6.600
	Provit T	6.000	-	-	5.800
	KL	-	-	-	-
	PT-1	-	8.600	-	-
	PT-2	-	8.500	-	-
SUPERKONC. BIAŁKOWE	L	8.500	-	-	-
	PW	-	-	-	-
	PT-1	8.500	-	-	-
	PT-2	-	-	-	-
MIESZ. DROB.	DK	4.600	-	-	4.400
	DK AS	4.600	5.200	-	5.000
	DJ	-	4.100	-	-
OTRĘBY	pszenne	-	1.900	-	-
	żytnie	-	1.800	-	-

PRAKTYKI ROLNICZE W NORWEGII I LUKSEMBURGU

Istnieje możliwość wyjazdu na praktyki rolnicze do Norwegii i Luksemburga dla rolników znających języki obce. Przy okazji poznania nowoczesnego rolnictwa zachodniego, można zarobić trochę pieniędzy. Organizatorem praktyk jest Stowarzyszenie na Rzecz Rolnictwa, ul. Wspólna 417 p. 26, Rzeszów.

Kandydaci mogą zgłaszać się bezpośrednio do Stowarzyszenia lub poprzez Ośrodki Doradztwa Rolniczego. Program praktyki 3-miesięcznej jest aktualny cały rok, formalności od momentu zgłoszenia są załatwiane przez 3 miesiące.

Praktyka w Norwegii: wiek 18-30 lat, znajomość języka angielskiego, doświadczenie rolnicze, dobry stan zdrowia. Mieszkanie i wyżywienie zapewnione przez farmera, pełne ubezpieczenie medyczne, 35 godzin pracy tygodniowo, kieszonkowe za wymiar pracy 500 koron norweskich tygodniowo. Uczestnik ma zapewnione pozwolenie na pracę władz norweskich. Najwcześniejszy termin rozpoczęcia praktyki to przełom roku 1994/1995.

Praktyka w Luksemburgu: wiek 18-29 lat, doświadczenie rolnicze, znajomość języka niemieckiego lub francuskiego, dobry stan zdrowia. Warunki socjalne podobne jak w Norwegii. Kieszonkowe 15.000 franków luksemburskich na miesiąc. Ilość godzin pracy zależna od profilu produkcji. Większość praktyk będzie się odbywać w farmach z produkcją zwierzęcą.

Pisemne podanie wraz z życiorysem po angielsku (Norwegia) lub po niemiecku (Luksemburg) składać w Ośrodku Doradztwa Rolniczego Minikowo lub na adres Stowarzyszenia.

ROLNIK SPRZEDAJE	ŻYW. WIEPRZ. KL. 1	ŻYW. WIEPRZ. KL. 2	MACIORY	ŻYWIĘC WOL. KL. E	ŻYWIĘC WOL. KL. 1	KROWY KL. 1
Bauza Januszkowo	25.500	22.000	19.000	22.400	20.000	16.500
Biel-Wiśn. Żnin	25.000	22.000	18.000	-	-	-
Gigant Szubin	24.500	-	18.000	20.000	-	15.000
GS Barcin	25.200	-	-	21.000	-	-
GS Gąsawa	25.000	-	18.000	-	-	-
GS Kcynia	24.500	-	-	-	-	-
Jaślik. Żnin	25.000	21.500	17.500	-	-	-
Jekiel Mąkoszyn	24.500	-	18.000	20.500	-	15.000
Kaleta Mycielewo	25.000	-	18.000	21.000	20.000	16.000
Kwieciński Żnin	25.000	22.000	18.000	22.000	-	15.000
Lewand. Rogowo	24.500	-	-	21.000	18.000	16.000
Moraw. Grochowiska	25.000	-	17.500	21.000	18.000	16.000
Makar. Rynarzewo	24.500	-	19.000	22.000	-	16.000
Pol-Tusz Jaroszewo	25.000	-	17.800	-	-	-
RSP Grochowiska	26.000	-	18.000	21.500	19.500	16.500
Turow. Dziewierzewo	25.000	-	-	-	-	-

*Kupujesz?
Poszukujesz?
Sprzedajesz?*
Ogłoszenie w Pałukach to tylko 30 tysięcy...
Zapraszamy do naszych punktów przyjmowania ogłoszeń:
ŻNIN
- Sklep Majster ul. Kościuski 1, GĄSAWA
- kwiaciarnia w Rynku ROGOWO
- ul. Kościelna 1 KCYNIA
- sklep Rywał, Rynek 19. WAPNO
- GOK, ul. Świerczewskiego 12

CENY NA TARGOWISKACH W TYS. ZŁ.

	A	B	C	D	E
PORZECZKA CZARNA (1 kg)					
Żnin	8	8	8	8	50
WIŚNIE (1 kg)					
Żnin	10	11	12	12	75
PROSIĘTA (para)					
Barcin	5	1.200	1.300	1.400	60
Janowiec	6	1.200	1.300	1.400	50
Kcynia	9	1.200	1.300	1.500	75
Rogowo	13	1.400	1.500	1.600	100
Szubin	4	1.200	1.300	1.300	90
JAJA (szł.)					
Żnin	11	-2	2	3	75
ŻYTO (100 kg)					
Szubin	1	200	200	200	20
PSZENICA (100 kg)					
Szubin	6	300	300	300	100
JĘCZMIEN (100 kg)					
Szubin	5	240	240	240	75
MIESZANKA (100 kg)					
Szubin	3	200	200	240	75
ZIEMNIAKI MŁODE (100 kg)					
Szubin	1	400	400	400	90
Żnin	12	100	400	500	70

A: Liczba sprzedających (podaż), kolumny B, C, D zawierają ceny notowane w okresie największego nasilenia obrotów: - minimalne (B), najczęstsze (C) i maksymalne (D). Kolumna E zawiera zainteresowanie zakupem (popyt) w procentach.
Żnin i Janowiec - wtorek; Kcynia - poprzedni piątek; Barcin i Rogowo - poprzedni czwartek; Szubin - poprzednia środa

Uprzejmie prosimy firmy spoza Żnina, których ceny towaru ukazywały się dotychczas, o cotygodniowe powiadomienie redakcji o zmianach cen lub o ich potwierdzenie na formularzach.

Jeśli nie otrzymamy od Państwa informacji, będzie to jednoznaczne z tym, że nie posiadają Państwo żadnego z asortymentów.

UPRAWA RZEPAKU OZIMEGO

W 1994 roku w Rejestrze Odmian COBORU jest sześć odmian polskich: *Bolko, Bor, Leo, Mar, Marita, Polo* i dwie odmiany niemieckie: *Ceres, Librawo*. Do uprawy na glebach lżejszych zalecane są odmiany: *Leo, Mar*, na gleby lepsze zalecane są odmiany: *Bolko, Bor, Marita i Polo*.

Odmiany niemieckie plonują na poziomie odmian polskich, z tym, że odmiana *Ceres* jest bardzo wrażliwa na choroby grzybowe. Rzepak jest rośliną, którą można siać na glebach do V klasy włącznie, ale najwyższe plony uzyskuje się na glebach lepszych tj. II, III klasy. Do uprawy rzepaku nie nadają się gleby zakwaszone, suche, podmokłe oraz torfy.

Przedplonem dla rzepaku ozimego mogą być tylko rośliny wcześniej schodzące z pola, groch, zielonki, wczesne ziemniaki, motylkowe wieloletnie oraz zboża wcześniej schodzące. Nie należy siać

rzepaku w monokulturze, gdyż zwiększa to zagrożenie chorob i szkodników. Prawidłowo wykonanym zabiegiem przedsiwim jest pelen zespół późniejszych zabiegów uprawowych, tj. podorywka z bronowaniem. Ma to bardzo duże znaczenie w walce z samosiewami i chwastami. Orkę siewną wykonujemy po pełnych wschodach osypanych nasion. Walka z wschodzącymi chwastami ma bardzo duże znaczenie i dlatego lepiej jest wykonać orkę siewną z wałem ugniatającym tuż przed siewem, niż rezygnować z wykonania pielęgnowanej podorywki. Wcześniej wykonana orka pozwala na odleżenie gleby i umożliwia poprzez uprawę przedsiwim dodatkowe likwidowanie chwastów, samosiewów. Na glebach w bardzo wysokiej kulturze nie zachwaszczonych po takich przedplonach jak ziemniak, groch czy mieszanka zbożowo-strączkowa na zielonkę,

uprawę roli pod rzepak można ograniczyć do orki siewnej. Rzepak wymaga gleb o odczynie obojętnym o pH 6-6,5. W przypadku jeżeli pH jest niskie zaleca się wapnować pole po zbiorze przedplonu w ilości około 3 t/ha wapna węglanowego przed podorywką.

Rzepak ma bardzo duże wymagania nawozowe. Nawożenie obornikiem jest zalecane bezpośrednio pod rzepak na glebach słabszych i po przedplonach sianych w czwartym i dalszych latach po jego stosowaniu. Nawozy fosforowo-potasowo-magnezowe najlepiej jest wysiać na ściernisko. Przy zastosowaniu zabiegów uprawowych nastąpi dobre wymieszanie ich z glebą.

Wysokość dawek poszczególnych składników zależy od zasobności gleby i przy średniej zasobności wynosi P_2O_5 około 70 kg/ha, K_2O około 150 kg/ha. Z nawozów fosforowych zalecany jest superfosfat pojedynczy, który zawiera 18% P_2O_5 , 28% CaO, 10% siarki, 0,7% boru. Potas najlepiej stosować częściowo w formie Kainitu (100 kg K_2O /ha) zawiera 14%-18% K_2O i 16% siarczanu magnezu, resztę w postaci Kamexu - zawiera 40% K_2O , 4% MgO, 3% siarki.

Po dobrych przedplonach groch, motylkowe wieloletnie stosowanie azotu przedsiwim jest zbędne, po zbożach zaleca się nawożenie do 40 kg N/ha. W przypadku stwierdzenia w październiku głodu azotowego objawiające się czerwienieniem liści, można zastosować dolistne dokarmianie 12% roztworem mocznika. Do siewu najlepiej zakupić gotowe nasiona zaprawione w ilości około 5 kg/ha. Wysiew zwiększyć o 20% przy przekroczeniu terminu siewu, po gorszych przedplonach na słabych glebach.

Optymalnym terminem siewu rzepaku jest okres od 10 do 20 sierpnia. Wsiane w tym okresie rośliny najlepiej przygotowują się do przetrzymywania.

Nasiona rzepaku powinny być wysiane do 2 cm głębokości równomiernie na całym polu. Przy przesuszonej powierzchni gleby nasiona umieścić na głębokości 3 cm. Rozstawa redlic przy chemicznym zwalczaniu chwastów na dużych plantacjach powinna wynosić 18-25 cm. Zaleca się pozostawić ścieżki technologiczne, do przejazdu kół ciągnika w czasie zabiegów agrotechnicznych.



Nadszedł czas żniw

fol. Maria Warda

Nie tylko dla rolników! Uwaga - działkowicze!

SUSZARKI DO OWOCÓW

Na jankowieckich targach rolnych zaprezentowane zostały nowozelandzkie suszarki *Harvest Maid*.

Dzięki odpowiednim rozwiązaniom technicznym łagodny przepływ ciepłego powietrza umożliwia równomierne odwadnianie wszystkich produktów spożywczych. Ususzona żywność zachowuje swój smak, kolor, zapach i prawie wszystkie wartości odżywcze. Dla porównania, żywność konserwowana w puszkach traci do 80% wartości odżywczych, mrożona - 40-60%, a żywność prawidłowo ususzona zaledwie 3-5% (dane Amerykańskiego Ministerstwa Rolnictwa).

Są dwa typy suszarek *Harvest Maid*: mniejsza SNE 0-4 o mocy 500 W dla gospodarstw domowych i działkowiczów i większa - FD-1000E-4 o mocy 1000 W przeznaczona dla większych gospodarstw domowych i drobnych producentów suszu. Każda suszarka składa się z podstawy zawierającej zespół elektryczno-elektroniczny z bezpiecznikami i termostatem pozwalającym regulować temperaturę, czterech tac z wkładkami plastikowymi i pokry-

wy. Zaletą obu typów suszarek jest to, że można je powiększać, dokupując dodatkowe tace. Mniejszą suszarkę można zwiększyć do 10 tac, a większą aż do 30.

Suszyć na suszarkach *Harvest Maid* można praktycznie wszystko: warzywa, owoce, grzyby, ziola, a metoda suszenia jest prosta, szybka i tania. Przygotowując produkty do suszenia należy je umyć i poukładać na tacach, większe owoce pokroić w plasterki. Po nastawieniu odpowiedniej temperatury suszarka pracuje bez dalszego nadzoru. Pracującą suszarkę można bezpiecznie pozostawić na noc.

Na suszarkach *Harvest Maid* można suszyć jednocześnie różne produkty (np. truskawki i koperek). Zapachy nie mieszają się, a po ususzeniu oba produkty zachowują zapach i naturalny smak. Susz należy przechowywać w szczelnie zamkniętych torebkach plastikowych lub słojach.

Przejrzałe owoce nadają się na platy owocowe, rzeczą u nas dotychczas nieznaną. Rozgniecioną masę z jednego lub kilku gatunków owoców układa się

na wkładce stałej tacy. Po wysuszeniu otrzymuje się cienką warstwę mieszanki owocowej, którą roluje się i przechowuje zawiniętą w folię plastikową. Ruloniki te posypane wiórkami kokosowymi czy orzechami i pokrojone na mniejsze kawałki, stanowią niezwykle pożywne i zdrowe słodycze dla dzieci. Podobnie można suszyć pomidory, a wysuszony płat pomidorowy po zmiksowaniu stanowi gotowy produkt do przygotowania zupy pomidorowej, sosów, dodatek do mięs.

Za pomocą suszarki można suszyć również grzyby. Suszarki te są idealne do suszenia ziół (na skalę większą - wydajniejsze są suszarki typu FD 1000E-4) i roślin przyprawowych, jak koperek, pietruszka, tymianek, mięta.

Wyłącznym dystrybutorem suszarek *Harvest Maid* jest firma *Makpol s.c.*, 01-804 Warszawa, ul. Granowska 14, tel. 34-10-62, fax. 27-42-56.

MYŚLISZ EKONOMICZNIE
CZYTAJ
PAŁUCKI MAGAZYN ROLNICZY!

piłka nożna

Pierwsze sparringi

UDANY POWRÓT DO DRUŻYNY ARTURA BURSZTYŃSKIEGO

Notecianka Pakość - Pałuczanka 6:2 (5:0)

Po tygodniu treningów żnińska Pałuczanka rozegrała pierwszy mecz kontrolny z Notecianką w Pakości. Goście przegrali zdecydowanie 6:2 (5:0). Po przerwie piłkarze Pałuczanki zagrali lepiej gdyż tę część wygrali 2:1. Bramki dla Pałuczanki zdobyli Radosław Stelmaszewski i Artur Bursztyński, którego występ należy uznać za udany po prawie trzyletniej przerwie. Mecz rozegrano w upale, przy czym trener Pałuczanki Adam Białożyński do dyspozycji miał tylko 12 zawodników i na dodatek żadnego bramkarza. Drużyna grała w następującym składzie: Jarosław Pichlacz, Zenon Polaszewski, Andrzej Tubisz, Jan Cichowicz, Marcin Liana, Kamil Dojaś, Krzysztof Gotowicz, Radosław Stelmaszewski, Mariusz Koralewski, Karol Chareński i Artur Bursztyński (pozostali zawodnicy przedłużyli sobie urlopy).

Inne wyniki:

Notecianka Pakość - Pogoń Mogilno 5:2

Tucholanka - Wda 1:6

Grom Więcbork - Adriana Chelmino 8:3

Stoper Gromu Więcbork - Sławomir Kosmela podjął treningi w III-ligowej Kotwicy Kolobrzeg. (gb)

TURNIEJ W NIEMCZYNIE

Już po raz drugi w Niemcynie, na boisku do piłki nożnej miał miejsce Gminny Turniej Drużyn Piłkarskich. Organizatorem turnieju był Gminny Ośrodek Kultury, któremu w przeprowadzeniu przedsięwzięcia dopomógł Gminny Ludowy Klub Sportowy Sokół.

W upalne południe do turnieju przystąpiło osiem drużyn: z Dąbrowy, Stępczowa, Niemczyna, Starężyna, Mokronos, Kolybek i Damasławka, przy czym Damasławek wystawił dwie drużyny: Damasławek Lech i Damasławek GOK.

O godzinie 11⁰⁰ wystąpiła drużyna trampkarzy klubu Sokół Damasławek przeciwko Szkolnemu Klubowi Sportowemu z Dziewierzewa. Wynik meczu 1:1.

W turnieju piłkarskim seniorów IV miejsce zajęła drużyna ze Starężyna, III miejsce zajęła Dąbrowa, II miejsce zajęła drużyna Damasławek Lech a zwycięzcą turnieju został zespół z Niemczyna.

Zwycięzcy turnieju otrzymali od sponsora Emilia Palki - Bar Uniwersalny, karton piwa. Natomiast król strzelców w drużynie Damasławek Lech Grzegorz Jakubiak otrzymał nagrodę wartości 500.000 zł od Leszka Witczaka, Tadeusza Kurka i Mariana Szwedę.

Turniej przebiegał przy upalnej pogodzie, jednak nie przeszkadzało to w efektywnej i mistrzowskiej grze wszystkich drużyn. Sporą niespodzianką turnieju była drużyna z Kolybek, która zaprezentowała futbol skuteczny i przemyślany. (ab)

ZWERYFIKOWANE TABELLE PRZEZ OZPN W BYDGOSZCZY

JUNIORZY STARSI GRUPA II

1. Sparta Janowiec Wlkp.	12	15	31-21
2. Pałuczanka Żnin	12	14	29-14
3. Zagłębie Bielawy	12	14	25-19
4. Chemik II Bydgoszcz	12	13	24-24
5. Dąb Barcin	12	13	29-20
6. Pogoń Mogilno	12	8	15-44
7. Zjednoczeni Trzemeszno	12	7	25-36

MIODZICY STARSI GRUPA III

1. Zawisza II Bydgoszcz	18	33	85-8
2. Sparta Janowiec Wlkp.	18	32	56-14
3. Pałuczanka Żnin	18	21	31-27
4. Chemik II Bydgoszcz	18	21	44-31
5. Dąb Barcin	18	20	49-20
6. Zagłębie Bielawy	18	17	55-31
7. MKS SP nr 44 Bydgoszcz	18	14	35-50
8. Polonia Potulice	18	14	31-54
9. Szubinianka	18	8	21-70
10. Spójnia Białe Błota	18	0	7-115

MIODZICY MIODSI GRUPA III

1. Zagłębie Bielawy	14	23	60-11
2. Polonia Potulice	14	23	60-14
3. Noteć Łabiszyn	14	21	58-14
4. Dąb Barcin	14	17	36-18
5. Sparta Janowiec Wlkp.	14	15	29-18
6. Pałuczanka Żnin	14	8	30-53
7. Spójnia Białe Błota	14	5	14-57
8. Pogoń Lisi Ogon	14	0	7-109

W przypadku równej ilości punktów, o wyższym miejscu decydują rezultaty bezpośrednich spotkań.

Kadra I zespołu klasy okręgowej seniorów Pałuczanki Żnin na sezon rozgrywkowy 1994/95

Bramkarze:

1. Rafał Witucki
 2. Tomasz Maciejewski - przeszedł z juniorów
- Obrońcy:
3. Jarosław Pichlacz - powrócił do drużyny z wojska

PODZIĘKOWANIA

Fundacja Dar Serca w Żninie składa serdeczne podziękowanie wszystkim ofiarodawcom, którzy drugiego i trzeciego lipca 1994 r. z okazji Międzynarodowych Zawodów Motorowodnych złożyli drobne datki do puszek na wsparcie naszej działalności.

Zebrała kwota w wysokości 3.664.000 zł przeznaczona została na kolonie dla dzieci niepełnosprawnych.

Szczególne podziękowanie za życzliwość składamy Komitetowi Organizacyjnemu Zawodów, Międzyszkolnemu Klubowi Żeglarskiemu, harcerzom i ich opiekunowi J. Popielarz oraz spikerom J. Schmidtowi i A. Radomskiemu.

Oddzielne podziękowanie Zarząd Fundacji składa firmie Dra-Mito za znaczne włączenie się do naszej akcji.

Jednocześnie dziękujemy redaktorowi naczelnemu Pahluk Dominikowi Księżkiemu za bezpłatne publikowanie naszych informacji i podziękowań.

ZARZĄD FUNDACJI
DAR SERCA
W ŻNINIE

4. Jan Cichowicz

5. Zenon Polaszewski

6. Piotr Przywara

7. Grzegorz Weszka - powrócił do gry po dłuższej przerwie

8. Kamil Dojaś - przeszedł z juniorów

10. Andrzej Tubisz

Rozgrywający:

11. Dawid Dojaś - przeszedł z juniorów

12. Marcin Liana

13. Daniel Mariuszyc - przeszedł z juniorów

14. Rafał Grabowski - przeszedł z juniorów

15. Paweł Gwit - przeszedł z juniorów

16. Artur Bursztyński - powrócił do gry po dłuższej przerwie

17. Janusz Kuśnierek - powrócił do drużyny z wojska

Napastnicy

18. Karol Chareński

19. Robert Danelski

20. Radosław Stelmaszewski

21. Tomasz Kowalik

22. Krzysztof Gotowicz

23. Andrzej Lisiecki

24. Maciej Gąsiorowski - przeszedł z juniorów

25. Mariusz Koralewski - przeszedł z juniorów

26. Eligiusz Kapłoński - przeszedł z juniorów

27. Aleksander Kośmicki

Z drużyny odeszli: Ryszard Lisiecki - służba wojskowa, Adam Dutkiewicz - zakończył karierę.

Trener - Adam Białożyński, asystent trenera - Jerzy Patalas, kierownik drużyny - Błażej Gaczkowski. (gb)

MICHAŁ ŚWISZCZ I KAROL MILEJCZAK W KADRZE

Wydział Szkolenia Bydgoskiego Okręgowego Związku Piłki Nożnej powołał do reprezentacji BOZPN Michał Świszcza zawodników MKS Pałuczanka Michała Świszcza i Karola Milejczaka, którzy w dniach 27.07-05.08.1994 roku przebywać będą na obozie szkoleniowym kadry w Uście. Uwaga zawodnicy: zbiórka dnia 27 lipca br. godz. 9⁰⁰ - Torbyd ul. Chopina 11. (gb)

WEEKEND NA TRYBUNACH

23 VII 94 r. (sobota), godz. 15⁰⁰ - stadion miejski w Żninie, ul. Gnieźnieńska: mecz sparingowy MKS Pałuczanka - Zjednoczeni Trzemeszno. Cena biletu 10.000 zł (nie ma ulgowych).

23 VII 94 r. (sobota), godz. 17⁰⁰ Super puchar Gazety Pomorskiej - stadion miejski w Żninie: beniaminkowie III ligi Pomorza; mistrz województwa bydgoskiego Chojniczanka Chojnice - mistrz województwa toruńskiego Sparta Brodnica. Cena biletu 10.000 zł (nie ma ulgowych).

25 VII 94 r. (poniedziałek), godz. 17⁰⁰ - stadion miejski w Żninie: sparingowe spotkanie Pałuczanka Żnin - Chojniczanka Chojnice.

UPRAWA RZEPAKU OZIMEGO

W 1994 roku w Rejestrze Odmian COBORU jest sześć odmian polskich: *Bolko, Bor, Leo, Mar, Marita, Polo* i dwie odmiany niemieckie: *Ceres, Librawo*. Do uprawy na glebach lżejszych zalecane są odmiany: *Leo, Mar*, na gleby lepsze zalecane są odmiany: *Bolko, Bor, Marita i Polo*.

Odmiany niemieckie plonują na poziomie odmian polskich, z tym, że odmiana *Ceres* jest bardzo wrażliwa na choroby grzybowe. Rzepak jest rośliną, którą można siać na glebach do V klasy włącznie, ale najwyższe plony uzyskuje się na glebach lepszych tj. II, III klasy. Do uprawy rzepaku nie nadają się gleby zakwaszone, suche, podmokłe oraz torfy.

Przedplonem dla rzepaku ozimego mogą być tylko rośliny wcześniej schodzące z pola, groch, zielonki, wczesne ziemniaki, motylkowe wieloletnie oraz zboża wcześniej schodzące. Nie należy siać

rzepaku w monokulturze, gdyż zwiększa to zagrożenie chorób i szkodników. Prawidłowo wykonanym zabiegiem przedsiwim jest pełen zespół późnych zabiegów uprawowych, tj. podorywka z bronowaniem. Ma to bardzo duże znaczenie w walce z samosiewami i chwastami. Orkę siewną wykonujemy po pełnych wschodach osypanych nasion. Walka z wschodzącymi chwastami ma bardzo duże znaczenie i dlatego lepiej jest wykonać orkę siewną z wałem ugniatającym tuż przed siewem, niż rezygnować z wykonania pielęgnowanej podorywki. Wcześniej wykonana orka pozwala na odłączenie gleby i umożliwia poprzez uprawę przedsiwiny dodatkowe likwidowanie chwastów, samosiewów. Na glebach w bardzo wysokiej kulturze nie zachwaszczanej po takich przedplonach jak ziemniak, groch czy mieszanka zbożowo-strączkowa na zielonkę,

uprawę roli pod rzepak można ograniczyć do orki siewnej. Rzepak wymaga gleb o odczynie obojętnym o pH 6-6,5. W przypadku jeżeli pH jest niskie zaleca się wapnować pole po zbiorze przedplonu w ilości około 3 t/ha wapna węglanowego przed podorywką.

Rzepak ma bardzo duże wymagania nawozowe. Nawożenie obornikiem jest zalecane bezpośrednio pod rzepak na glebach słabszych i po przedplonach sianych w czwartym i dalszych latach po jego stosowaniu. Nawozy fosforowo-potasowo-magnezowe najlepiej jest wysiać na ściernisko. Przy zastosowaniu zabiegów uprawowych nastąpi dobre wymieszanie ich z glebą.

Wysokość dawek poszczególnych składników zależy od zasobności gleby i przy średniej zasobności wynosi P_2O_5 około 70 kg/ha, K_2O około 150 kg/ha. Z nawozów fosforowych zalecany jest superosfat pojedynczy, który zawiera 18% P_2O_5 , 28% CaO, 10% siarki, 0,7% boru. Potas najlepiej stosować częściowo w formie Kainitu (100 kg K_2O /ha) zawiera 14-18% K_2O , i 16% siarczanu magnezu, resztę w postaci Kamexu - zawiera 40% K_2O , 4% MgO, 3% siarki.

Po dobrych przedplonach groch, motylkowe wieloletnie stosowanie azotu przedsiwim jest zbędne, po zbożach zaleca się nawożenie do 40 kg N/ha. W przypadku stwierdzenia w październiku głodu azotowego objawiające się czerwienieniem liści, można zastosować dolistne dokarmianie 12% roztworem mocznika. Do siewu najlepiej zakupić gotowe nasiona zaprawione w ilości około 5 kg/ha. Wysiew zwiększyć o 20% przy przekroczeniu terminu siewu, po gorszych przedplonach na słabych glebach.

Optymalnym terminem siewu rzepaku jest okres od 10 do 20 sierpnia. Wysiane w tym okresie rośliny najlepiej przygotowują się do przezimowania.

Nasiona rzepaku powinny być wysiane do 2 cm głębokości równomiernie na całym polu. Przy przesuszonej powierzchni gleby nasiona umieścić na głębokości 3 cm. Rozstawa redlic przy chemicznym zwalczaniu chwastów na dużych plantacjach powinna wynosić 18-25 cm. Zaleca się pozostawić ścieżki technologiczne, do przejazdu kół ciągnika w czasie zabiegów agrotechnicznych.



Nadszedł czas żniw

fol. Maria Warda

Nie tylko dla rolników! Uwaga - działkowicze!

SUSZARKI DO OWOCÓW

Na janowieckich targach rolnych zaprezentowane zostały nowozelandzkie suszarki *Harvest Maid*.

Dzięki odpowiednim rozwiązaniom technicznym łagodny przepływ ciepłego powietrza umożliwia równomierne odwadnianie wszystkich produktów spożywczych. Ususzona żywność zachowuje swój smak, kolor, zapach i prawie wszystkie wartości odżywcze. Dla porównania, żywność konserwowana w puszkach traci do 80% wartości odżywczych, mrożona - 40-60%, a żywność prawidłowo ususzona zaledwie 3-5% (dane Amerykańskiego Ministerstwa Rolnictwa).

Są dwa typy suszarek *Harvest Maid*: mniejsza SNE 0-4 o mocy 500 W dla gospodarstw domowych i działkowiczów i większa - FD-1000E-4 o mocy 1000 W przeznaczona dla większych gospodarstw domowych i drobnych producentów suszu. Każda suszarka składa się z podstawy zawierającej zespół elektryczno-elektroniczny z bezpiecznikami i termostatem pozwalającym regulować temperaturę, czterech tac z wkładkami plastikowymi i pokry-

wy. Zaletą obu typów suszarek jest to, że można je powiększać, dokupując dodatkowe tace. Mniejszą suszarkę można zwiększyć do 10 tac, a większą aż do 30.

Suszyć na suszarkach *Harvest Maid* można praktycznie wszystko: warzywa, owoce, grzyby, ziola, a metoda suszenia jest prosta, szybka i tania. Przygotowując produkty do suszenia należy je umyć i poukładać na tacach, większe owoce pokroić w plasterki. Po nastawieniu odpowiedniej temperatury suszarka pracuje bez dalszego nadzoru. Pracując suszarkę można bezpiecznie pozostawić na noc.

Na suszarkach *Harvest Maid* można suszyć jednocześnie różne produkty (np. truskawki i koperek). Zapachy nie mieszają się, a po ususzeniu oba produkty zachowują zapach i naturalny smak. Susz należy przechowywać w szczelnie zamkniętych torebkach plastikowych lub słojach.

Przejrzałe owoce nadają się na platy owocowe, rzecz u nas dotychczas nieznaną. Rozgniecioną masę z jednego lub kilku gatunków owoców układa się

na wkładce stałej tacy. Po wysuszeniu otrzymuje się cienką warstwę mieszanki owocowej, którą roluje się i przechowuje zawiniętą w folię plastikową. Ruloniki te posypane wiórkami kokosowymi czy orzechami i pokrojone na mniejsze kawałki, stanowią niezwykle pożywny i zdrowy słodycz dla dzieci. Podobnie można suszyć pomidory, a wysuszony płat pomidorowy po zmiksowaniu stanowi gotowy produkt do przygotowania zupy pomidorowej, sosów, dodatek do mięs.

Za pomocą suszarki można suszyć również grzyby. Suszarki te są idealne do suszenia ziół (na skalę większą - wydajniejsze są suszarki typu FD 1000E-4) i roślin przyprawowych, jak koperek, pietruszka, tymianek, mięta.

Wyłącznym dystrybutorem suszarek *Harvest Maid* jest firma *Makpol s.c.*, 01-804 Warszawa, ul. Granowska 14, tel. 34-10-62, fax. 27-42-56.

MYŚLISZ EKONOMICZNIE
CZYTAJ
PAŁUCKI MAGAZYN ROLNICZY

piłka nożna

Pierwsze sparringi

UDANY POWRÓT DO DRUŻYNY ARTURA BURSZTYŃSKIEGO

Notecianka Pakość - *Patuczan*ka 6:2 (5:0)

Po tygodniu treningów żnińska *Patuczan*ka rozegrała pierwszy mecz kontrolny z Notecianką w Pakości. Goście przegrali zdecydowanie 6:2 (5:0). Po przerwie piłkarze *Patuczanki* zagrali lepiej gdyż tę część wygrali 2:1. Bramki dla *Patuczanki* zdobyli **Radosław Stelmaszewski** i **Artur Bursztyński**, którego występ należy uznać za udany po prawie trzyletniej przerwie. Mecz rozegrano w upale, przy czym trener *Patuczanki* **Adam Białożyński** do dyspozycji miał tylko 12 zawodników i na dodatek żadnego bramkarza. Drużyna grała w następującym składzie: **Jarosław Pichlacz**, **Zenon Polaszewski**, **Andrzej Tubisz**, **Jan Cichowicz**, **Marcin Liana**, **Kamil Dojaś**, **Krzysztof Gotowicz**, **Radosław Stelmaszewski**, **Mariusz Koralewski**, **Karol Chareński** i **Artur Bursztyński** (po zostali zawodnicy przedłużyli sobie urlopy).

Inne wyniki:

Notecianka Pakość - *Pogoń* Mogilno 5:2Tucholanka - *Wda* 1:6Grom Więcbork - *Adriana* Chelmino 8:3Stoper *Gromu* Więcbork - **Sławomir Kosmela** podjął treningi w III-ligowej *Kotwicy* Kolobrzeg. (gb)

TURNIEJ W NIEMCZYNIE

Już po raz drugi w Niemcynie, na boisku do piłki nożnej miał miejsce Gminny Turniej Drużyn Piłkarskich. Organizatorem turnieju był Gminny Ośrodek Kultury, któremu w przeprowadzeniu przedsięwzięcia dopomógł Gminny Ludowy Klub Sportowy *Sokół*.

W upalne południe do turnieju przystąpiło osiem drużyn: z *Dąbrowy*, *Stępuchowa*, *Niemczyna*, *Starężyna*, *Mokronos*, *Kołybek* i *Damasławka*, przy czym *Damasławek* wystawił dwie drużyny: *Damasławek Lech* i *Damasławek GOK*.

O godzinie 11⁰⁰ wystąpiła drużyna *trampkarzy* klubu *Sokół* *Damasławek* przeciwko Szkolnemu Klubowi Sportowemu z *Dziewierzewa*. Wynik meczu 1:1.

W turnieju piłkarskim *seniorów* IV miejsce zajęła drużyna ze *Starężyna*, III miejsce zajęła *Dąbrowa*, II miejsce zajęła drużyna *Damasławek Lech* a zwycięzcą turnieju został zespół z *Niemczyna*.

Zwycięzcą turnieju otrzymali od sponsora **Emilia Palki** - Bar Uniwersalny, karton piwa. Natomiast król strzelców w drużynie *Damasławek Lech* **Grzegorz Jakubiak** otrzymał nagrodę wartości 500.000 zł od **Leszka Witczaka**, **Tadeusza Kurka** i **Mariana Szwedy**.

Turniej przebiegał przy upalnej pogodzie, jednak nie przeszkadzało to w efektywnej i mistrzowskiej grze wszystkich drużyn. Sporą niespodzianką turnieju była drużyna z *Kołybek*, która zaprezentowała futbol skuteczny i przemyślany. (ab)

ZWERYFIKOWANE TABELLE PRZEZ OZPN W BYDGOSZCZY

JUNIORZY STARSI GRUPA II

1. <i>Sparta</i> Janowiec Wlkp.	12	15	31-21
2. <i>Patuczan</i> ka Żnin	12	14	29-14
3. <i>Zagłębie</i> Bielawy	12	14	25-19
4. <i>Chemik II</i> Bydgoszcz	12	13	24-24
5. <i>Dąb</i> Barcin	12	13	29-20
6. <i>Pogoń</i> Mogilno	12	8	15-44
7. <i>Zjednoczeni</i> Trzemeszno	12	7	25-36

MIODZICY STARSI GRUPA III

1. <i>Zawisza II</i> Bydgoszcz	18	33	85-8
2. <i>Sparta</i> Janowiec Wlkp.	18	32	56-14
3. <i>Patuczan</i> ka Żnin	18	21	31-27
4. <i>Chemik II</i> Bydgoszcz	18	21	44-31
5. <i>Dąb</i> Barcin	18	20	49-20
6. <i>Zagłębie</i> Bielawy	18	17	55-31
7. <i>MKS</i> SP nr 44 Bydg. II	18	14	35-50
8. <i>Polonia</i> Potulice	18	14	31-54
9. <i>Szubinianka</i>	18	8	21-70
10. <i>Spójnia</i> Białe Blota	18	0	7-115

MIODZICY MIODSI GRUPA III

1. <i>Zagłębie</i> Bielawy	14	23	60-11
2. <i>Polonia</i> Potulice	14	23	60-14
3. <i>Noteć</i> Łabiszyn	14	21	58-14
4. <i>Dąb</i> Barcin	14	17	36-18
5. <i>Sparta</i> Janowiec Wlkp.	14	15	29-18
6. <i>Patuczan</i> ka Żnin	14	8	30-53
7. <i>Spójnia</i> Białe Blota	14	5	14-57
8. <i>Pogoń</i> Lisi Ogon	14	0	7-109

W przypadku równej ilości punktów, o wyższym miejscu decydują rezultaty bezpośrednich spotkań.

Kadra I zespołu klasy okręgowej *seniorów* *Patuczanki* Żnin na sezon rozgrywkowy 1994/95

Bramkarze:

1. **Rafał Witucki**
2. **Tomasz Maciejewski** - przeszedł z juniorów *Obróńcy*
3. **Jarosław Pichlacz** - powrócił do drużyny z wojska

PODZIĘKOWANIA

Fundacja *Dar Serca* w Żninie składa serdeczne podziękowanie wszystkim ofiarodawcom, którzy drugiego i trzeciego lipca 1994 r. z okazji Międzynarodowych Zawodów Motorowodnych złożyli drobne datki do puszek na wsparcie naszej działalności.

Zebrana kwota w wysokości 3.664.000 zł przeznaczona została na kolonie dla dzieci niepełnosprawnych.

Szczególne podziękowanie za życzliwość składamy Komitetowi Organizacyjnemu Zawodów, Międzyszkolnemu Klubowi Żeglarskiemu, harcerzom i ich opiekunowi **J. Popielarz** oraz spikerom **J. Schmidowi** i **A. Radomskiemu**.

Oddzielne podziękowanie Zarząd Fundacji składa firmie *Dra-Mito* za znaczne włączenie się do naszej akcji.

Jednocześnie dziękujemy redaktorowi naczelnemu *Pałuk* **Dominikowi Księskiemu** za bezpłatne publikowanie naszych informacji i podziękowań.

ZARZĄD FUNDACJI

DAR SERCA

W ŻNINIE

4. **Jan Cichowicz**
5. **Zenon Polaszewski**
6. **Piotr Przywara**
7. **Grzegorz Weszka** - powrócił do gry po dłuższej przerwie
8. **Kamil Dojaś** - przeszedł z juniorów
10. **Andrzej Tubisz**
Rozgrywający:
11. **Dawid Dojaś** - przeszedł z juniorów
12. **Marcin Liana**
13. **Daniel Mariuszyc** - przeszedł z juniorów
14. **Rafał Grabowski** - przeszedł z juniorów
15. **Paweł Gwit** - przeszedł z juniorów
16. **Artur Bursztyński** - powrócił do gry po dłuższej przerwie
17. **Janusz Kuśnierek** - powrócił do drużyny z wojska *Napastnicy*
18. **Karol Chareński**
19. **Robert Danelski**
20. **Radosław Stelmaszewski**
21. **Tomasz Kowalik**
22. **Krzysztof Gotowicz**
23. **Andrzej Lisiecki**
24. **Maciej Gąsiorowski** - przeszedł z juniorów
25. **Mariusz Koralewski** - przeszedł z juniorów
26. **Eligiusz Kapłoński** - przeszedł z juniorów
27. **Aleksander Kośmicki**

Z drużyny odeszli: **Ryszard Lisiecki** - służba wojskowa, **Adam Dutkiewicz** - zakończył karierę.

Trener - **Adam Białożyński**, asystent trenera - **Jerzy Patalas**, kierownik drużyny - **Błażej Gaczkowski**. (gb)

MICHAŁ ŚWISZCZ I KAROL MILEJCZAK W KADRZE

Wydział Szkolenia Bydgoskiego Okręgowego Związku Piłki Nożnej powołał do reprezentacji BOZPN *Michajłowicza* zawodników *MKS Patuczan*ka **Michała Świszcza** i **Karola Milejczaka**, którzy w dniach 27.07-05.08.1994 roku przebywać będą na obozie szkoleniowym kadry w *Ustce*. Uwaga zawodnicy: zbiórka dnia 27 lipca br. godz. 9⁰⁰ - *Torbyd* ul. *Chopina* 11. (gb)

WEEKEND NA TRYBUNACH

23 VII 94 r. (sobota), godz. 15⁰⁰ - stadion miejski w Żninie, ul. *Gnieźnieńska*: mecz sparingowy *MKS Patuczan*ka - *Zjednoczeni* Trzemeszno. Cena biletu 10.000 zł (nie ma ulgowych).

23 VII 94 r. (sobota), godz. 17⁰⁰ *Super puchar Gazety Pomorskiej* - stadion miejski w Żninie: *beniaminkowie* III ligi *Pomorze*; mistrz województwa bydgoskiego *Chojniczanka* Chojnice - mistrz województwa toruńskiego *Sparta* Brodnica. Cena biletu 10.000 zł (nie ma ulgowych).

25 VII 94 r. (poniedziałek), godz. 17⁰⁰ - stadion miejski w Żninie: sparingowe spotkanie *Patuczanki* Żnin - *Chojniczanka* Chojnice.

PORTRET RADY GMINY ROGOWO

Bolesław Barański - lat 64, meliorant, żonaty, dwoje dzieci, zamieszkały w Rogowie. Działacz PSL. W Radzie Gminy po raz drugi. Przewodniczący Komisji Rewizyjnej minionej i obecnej kadencji.

Franciszek Bereźnicki - lat 59, rolnik, żonaty, pięcioro dzieci, zamieszkały w Mięcierzynie. Działacz PSL. W Radzie Gminy po raz drugi.

Józefa Blajet - lat 43, inżynier zootechnik, mężatka, jedno dziecko, specjalistka doradztwa rolniczego w Ośrodku Doradztwa Rolniczego w Minikowie. Działacz PSL. W Radzie Gminy po raz pierwszy. Zastępca przewodniczącego Rady Gminy i przewodnicząca Komisji Rozwoju i Rolnictwa.

Stanisław Ciesielski - lat 36, technik rolnik, żonaty, troje dzieci, zamieszkały w Czewujewie. Poseł RP, działacz PSL na szczeblu gminy i województwa. Przewodniczący Rady Gminy minionej i obecnej kadencji.

Henryk Czerniejewski - lat 56, technik meliorant, żonaty, troje dzieci, pracownik Urzędu Gminy w Rogowie. Zamieszkały w Rogowie. W Radzie Gminy po raz pierwszy.

Wojciech Czerwiński - lat 42, technik rolnik, żonaty, dwoje dzieci, kierownik Sekcji Obsługi w Urzędzie Gminy w Rogowie, zamieszkały w Rogowie. W Radzie Gminy po raz pierwszy.

Aleksander Dolata - lat 47, technik rolnik, żonaty, dwoje dzieci, pracownik Urzędu Gminy w Rogowie. Zamieszkały w Rogowie. W Radzie Gminy po raz drugi.

Mieczysław Felkel - lat 46, technik rolnik, żonaty, dwoje dzieci, zamieszkały w Gościeszynie. Sołtys wsi Gościeszyn. W Radzie Gminy po raz drugi. Członek Zarządu Gminy.

Wojciech Kobielski - lat 44, rolnik, żonaty, dwoje dzieci, zamieszkały w Bożacinie. W Radzie Gminy po raz pierwszy.

Mieczysław Kościelniak - lat 42, lekarz medycyny, żonaty, dwoje dzieci, zatrudniony w Ośrodku Zdrowia w Złotnikach, zamieszkały w Złotnikach. W Radzie Gminy po raz drugi. Przewodniczący Komisji Zdrowia, Oświaty, Kultury i Rekreacji minionej i obecnej kadencji.

Marian Kowalewski - lat 45, murarz, żonaty, troje dzieci, zamieszkały w Lubczu. Sołtys wsi Lubcz. Radny Rady Gminy po raz drugi.

Zenon Krenc - lat 61, żonaty, troje dzieci. Prezes Rolniczej Spółdzielni Produkcyjnej w Grochowskich Księżych, zamieszkały w Grochowskich Księżych. Radny Rady Gminy po raz pierwszy. Zastępca przewodniczącego Rady Gminy w Rogowie.

Andrzej Krygier - lat 46, żonaty, troje dzieci, rolnik zamieszkały w Gałęziewie. Członek

PSL. W Radzie Gminy po raz drugi.

Owczarzak Stefan - lat 46, żonaty, troje dzieci, rolnik zamieszkały w Gałęziewie. Członek PSL w Radzie Gminy po raz drugi.

Franciszka Pilarska - lat 64, mężatka, jeden syn - rolnik, zamieszkała w Niedźwiadach. Działaczka PSL. W Radzie Gminy po raz drugi. Przewodnicząca Ochrony Środowiska, Ładu i Porządku Publicznego.

Hipolit Smaruj - lat 65, żonaty, czworo dzieci, rolnik-emeryt zamieszkały w Ryszewie. W Radzie Gminy po raz drugi. Sołtys wsi Ryszewo.

Józef Sosnowski - lat 36, żonaty, dwoje dzieci, magister inżynier rolnictwa, zamieszkały w Rogowie. Wójt Gminy Rogowo, przewodniczący Zarządu Gminy. W Radzie Gminy po raz drugi. Delegat do Sejmiku Samorządowego.

Franciszek Szkudlarek - lat 40, żonaty, jedno dziecko, kierownik autobusu w Urzędzie Gminy, zamieszkały w Rogowie. Radny Rady Gminy po raz drugi. Członek Zarządu Gminy.

Bernard Waszak - lat 34, żonaty, dwoje dzieci, rolnik zamieszkały w Budzislawiu. W Radzie Gminy po raz drugi. Obecnie członek Zarządu Gminy.

Jan Wszolek - lat 58, wdowiec, pięcioro dzieci, rolnik zamieszkały w Izdebnie. Działacz PSL. W Radzie Gminy po raz drugi. Członek Zarządu Gminy.

zebrała MARIA WARDA

PARAFIA POD WEZWANIEM ŚW. TRÓJCY W SŁABOSZEWIE MA NOWEGO PROBOSZCZA

Ksiądz proboszcz **Stanisław Szkutnicki** urodził się w 1950 r. w Wagrowcu. Tu w 1968 r., ukończył Liceum Ogólnokształcące im. Powstańców Wielkopolskich. Marzeniem księdza Stanisława było zostać pilotem. W tym celu przeszedł odpowiednie kursy przygotowawcze i badania lekarskie. W czasie wydarzeń marcowych 1968 r., ówczesnemu dyrektorowi szkoły przedstawił swoje poglądy na temat chrześcijaństwa, ten nie tylko, że nie wysłał gotowych dokumentów do szkoły pilotów, ale na oczach księdza Stanisława kreślił je. Zostaje zagrożony niedopuszczeniem do matury. Ma także obniżone stopnie z różnych przedmiotów, szczególnie z historii z dbd. na dst. Maturę zdaje, ale świadectwa maturalnego nie otrzymuje z pozostałymi maturzystami od dyrektora w auli szkoły, lecz od wychowawczyni w klasie. Te wydarzenia bardzo boją młodego maturzystę, na spełnienie marzeń nie ma szans i tu ku zaskoczeniu wszystkich decyduje się pozostać księdzem. Wstępuje do Prymasowskiego Wyższego Seminarium Duchownego w Gnieźnie, gdzie zostaje przyjęty przez Prymasa Tysiąclecia. Łańcuch niepowodzeń trwa, a za słowa kiedyś wypowiedziane przychodzi znowu płacić, gdyż opinia poszła dalej i po roku pobytu w seminarium, zostaje powołany do odbycia zasadniczej służby wojskowej. Tym samym chciano drugi już raz zawrócić księdza Stanisława z obranej drogi. Wbrew wszystkiemu wytrwał, po dwóch latach wraca do seminarium i w roku 1975 otrzymuje święcenia kapłańskie.

Pierwszą parafią, do której zostaje skierowany młody wikariusz, jest parafia pod wezwaniem św. Stanisława w Nakle nad Notecią. W 1976 r. zostaje przeniesiony do parafii pod wezwaniem św. Michała w Gnieźnie. W 1977 r., przeniesiono go do Czeszowa nad Wartą do parafii pod wezwaniem św. Mikołaja. Po 18 miesiącach pracy, w 1979 r., na cztery miesiące, skierowany jest do rodzinnej

parafii pod wezwaniem św. Jakuba Apostoła w Wagrowcu. Od 1 czerwca 1979 r., przeniesienie do parafii pod wezwaniem św. Mateusza w Gębicach. Rok 1980 to przeniesienie do parafii pod wezwaniem św. Jakuba w Barcinie. Na tej placówce pozostaje trzy lata i w roku 1983 zostaje przeniesienie do parafii pod wezwaniem Niepokalanej Poczęcia Najświętszej Marii Panny w Nowej Wsi Wielkiej koło Bydgoszczy, skąd w roku 1984 zostaje przeniesiony do parafii pod wezwaniem św. Mikołaja w Labiszynie. Podczas choroby księdza proboszcza **Tadeusza Błażejewskiego** zajmuje się budową kościoła pod wezwaniem Błogosławionej Urszuli Ledóchowskiej w Lubostroniu. W roku 1987 kolejne przeniesienie do parafii pod wezwaniem św. Ducha w Inowrocławiu. Pracuje tam do 1989 r., a 27 czerwca zostaje mianowany proboszczem i z tym dniem obejmuje parafię pod wezwaniem św. Jana Chrzciciela w Chomiąży Szlacheckiej. W tej parafii służbę duszpasterską pełnił także proboszcz z Labiszyna ksiądz **Tadeusz Błażejewski**. W 5 rocznicę mianowania na proboszcza, 27 czerwca 1994 r., dekretem arcybiskupa **Henryka Muszyńskiego**, zostaje powołany do pracy duszpasterskiej w parafii pod wezwaniem św. Trójcy w Słaboszewie, gdzie został bardzo gorąco przyjęty, tak po *palutku*, jak mówi uśmiechnięty ksiądz **Stanisław**. *Życie moje, to jak gdyby nie kończący się wiraz, kiedy myślałem już, że jest prosta, znowu jak turysta, musiałem spakować walizki, bo tak można porównać moją dotychczasową pracę duszpasterską. Nie zrazam się tym wszystkim - powiedział mi w lekko zatroskanym uśmiechu ksiądz Stanisław - bo wiem, że czeka mnie tu wiele pracy przy odbudowie zawalonego kościoła. Pierwsze kroki zostały już uczynione i przy wszystkich sprzyjających okolicznościach, Bożej Pomocy, i modlitwie, chciałbym, aby Bożonarodzenie Kołedy 1994 roku, rozbrzmiewały już w odbu-*

dowanym kościele - powiedział na zakończenie mojej wizyty ksiądz proboszcz Stanisław Szkutnicki. Na koniec naszej rozmowy życzyłem księdzu Stanisławowi zdrowia, wielu łask Bożych, wytrwania w trudach oraz wielu lat pracy na tej parafii, już bez wędrówek.

A reporterską wizytę złożył

PAWEŁ DOMAGALSKI

**CZYTAJJCIE
PAŁUKI**

**DOROŚLI DO
ZRYWANIA WIŚNI**

TEL. 21-997 ŻNIN

**Chirurg - Ortopeda
Aleksander
Kmiećkowiak**

przyjmuje:

**Barcin - Ośrodek Zdrowia II p.
w środy godz. 15³⁰ - 16³⁰**

Żnin - pl. Wolności 21 I p.

w czwartki godz. 15³⁰ - 17⁰⁰

Wizyty domowe tylko w przypadkach nagłych i u obłożnie chorych.
Tel. domowy 21-988



Dyrektor Zespołu Opieki Zdrowotnej w Żninie ogłasza konkurs na stanowisko *pielęgniarki oddziałowej działu pomocy doraźnej i przyjęć.*

Wymagane kwalifikacje: zgodnie z rozporządzeniem Ministra Zdrowia i Opieki Społecznej z dnia 14 IV 1992 r. (Dz. U. 37 poz. 162).

Kandydaci proszeni są o złożenie dokumentów określonych w rozporządzeniu Ministra Zdrowia i Opieki Społecznej z 5 III 1992 r. (Dz. U. nr 22 poz. 96) w terminie 30 dni od daty ukazania się ogłoszenia w sekretariacie Zespołu Opieki Zdrowotnej ul. Szpitalna 30 z dopiskiem na kopercie *Konkurs na stanowisko pielęgniarki oddziałowej działu pomocy doraźnej i przyjęć.*

Zarząd Banku Spółdzielczego w Gąsawie ogłasza nabór ofert na stanowisko - dyrektora -

Banku Spółdzielczego w Gąsawie.

Kandydaci winni posiadać wykształcenie wyższe preferowane ekonomiczne lub pochodne oraz staż pracy na stanowisku kierowniczym.

Oferty prosimy składać w Banku Spółdzielczym w Gąsawie do dnia 28 lipca 94 r.

Zarząd zastrzega odrzucenie ofert bez podania przyczyn.

PODZIĘKOWANIA

My, członkowie Eucharystycznego Ruchu Młodych i przedstawiciele KSM-u przy parafii św. Doroty w Rogowie w dn. 4-13 VII '94 r. przebywaliśmy na biwaku w gajówce Jeziora. Pragniemy podziękować wszystkim, którzy umożliwili nam ten wypoczynek.

Uczestnicy biwaku

Wszystkim, którzy dzielili z nami smutek i żal oraz uczestniczyli w mszy św. i ceremonii pogrzebowej

ś. Ć p.

ZOFII MYSZKOWSKIEJ

rodzinie, sąsiadom i znajomym

serdeczne podziękowania

składa RODZINA

W dniu 19 lipca 1994 r. odbył się pogrzeb

ś. Ć p.

dr. hab. JANA LEŚNEGO

samodzielnego pracownika naukowego Instytutu Słowiańszczyzny Polskiej Akademii Nauk w Poznaniu i profesora Uniwersytetu im. Adama Mickiewicza w Poznaniu, członka Rady Konsultacyjnej Żnińskich Zeszytów Historycznych, autora licznych publikacji naukowych oraz artykułów poświęconych dziejom Pałuk, zasłużonego badacza dziejów Ziemi Pałuckiej.

Cześć Jego pamięci.

Wyrazy współczucia najbliższym składają

redakcja Żnińskich Zeszytów Historycznych i Stowarzyszenie Żnińskie Zeszyty Historyczne

PRZETARG

Muzeum Ziemi Pałuckiej ogłasza przetarg ofertowy na budowę kotłowni gazowej oraz instalacji centralnego ogrzewania w zabytkowym budynku, tzw. *magistratu* na Placu Wolności w Żninie. Muzeum posiada dokumentację techniczną (projekt) oraz piec gazowy co. Szczegółowych informacji udziela sekretariat MZP-Sufragania, ul. 700-lecia 24. Oferty z kosztorysem należy składać w siedzibie Muzeum Ziemi Pałuckiej - Sufragania w Żninie do dnia 8 sierpnia 1994 r.

Wyboru oferty dokona Zarząd Miejski Żnina do dnia 15 sierpnia 1994 r.

UWAGA: Lekarze prowadzący prywatne praktyki lekarskie

Informujemy, że rozpoczęliśmy prace nad wydaniem Informatora Medycznego. Informator ten ma na celu przedstawienie działalności służby zdrowia (państwowej i prywatnej) na terenie Rejonu Administracyjnego Żnina (gm. Barcin, Gąsawa, Rogowo, Labiszyn, Kcynia, Janowiec Wlkp., Szubin i Żnin), a zawarte w nim informacje ułatwią pacjentom korzystanie z porad lekarskich i działających na ich terenie poradni.

Informacje dotyczące państwowej służby zdrowia będą zamieszczane bezpłatnie, informacje o prywatnych praktykach odpłatnie - w standardowych ramkach (6 cm x 6 cm). Koszt ramki 240.000 zł + VAT, płatne przed oddaniem do druku. Wydawnictwo to będzie dostępne bezpłatnie w miejscach gdzie można spotkać potencjalnego pacjenta (poczekalnie, apteki, itp.).

Jeśli życzą sobie Państwo aby informacja o prowadzonej przez Was praktyce została zamieszczona w informatorze, prosimy o przysłanie treści ogłoszenia na adres: Wydawnictwo *Wulkan*, Pismo Lokalne *Pałuki*, ul. Aliantów 16, 88-400 Żnin (informacje tel. 20-928).

Zamieszczenie anonsu o działalności, prowadzonej przez Państwo praktyce lekarskiej pozwoli zorientować się pacjentom i przybliżyć działalność tych poradni. (tp)

SPROSTOWANIE

W 28 numerze *Pałuk* w artykule Doroty Raszki *Burmistrz, komisje, odrzucony wniosek* błędnie podano nazwisko jednego z radnych. Zamiast **Marek Powałowski** napisano **Marek Pawłowski**. Zainteresowane osoby przepraszamy. (mr)



Kino Pałuczanie - Żnin

23 VII: *Doskonały świat, USA*, od 15 l., 18⁰⁰

24-25 VII: *Wiek niewinności, USA*, od 15 l., 18⁰⁰

28 VII: *Raport Pelikana, USA*, od 15 l., 18⁰⁰

Kino Orzeł - Kcynia

24-25 VII: *Strzelając śmiechem, USA*, od 15 l.

OGŁOSZENIA

DZIAŁKI, LOKALE

□ Sprzedam nowy dom w Bożejewiczkach, 2 km od Żnina przy trasie na Poznań. Żnin, tel. 205-31 lub Bydgoszcz po 16⁰⁰ tel. 27-03-79.

□ Sprzedam tanio działkę budowlaną uzbrojoną, 800 m w Kowalewie k. Szubina. Żnin, tel. 22-793.

□ Poszukuję garażu przy ul. Żytnej, Żnin, tel. 20-056.

□ Młode małżeństwo poszukuje mieszkania. Żnin, tel. 22-252.

□ M-4, M-5 lub domek w Żninie kupię. Tel. 22-321, 22-025 lub 21-798.

□ Sprzedam działkę w Gorzycach wraz z budynkiem mieszkalnym. Tel. 20-405 po godz. 16⁰⁰.

□ Sprzedam pawilon handlowy, 48 m², przenośny z lokalizacją, tel. Żnin 21-695.

MOTORYZACYJNE

□ Sprzedam *fiata 125p*, wtorek godz. 17⁰⁰, Przedborski, Janowiec Wlkp. ul. Bielawska 7, tel. 582.

□ PZM-ot sprzedaje przyczepę towarową produkcji niemieckiej, ładowność 3 t (kryta) cena 10 mln. Żnin, tel. 20-620.

□ Sprzedam *żuka* w dobrym stanie, r. 1982, Franciszek Sójka, ul. Leśna 15, Żnin, tel. 20-172.

□ Sprzedam przyczepę campingową. Żnin, tel. 21-055.

□ Sprzedam *fiata 126 p*, r. 1982, I rejestracja 1983, tel. 24-520 po 16⁰⁰ lub 24-803 do 15⁰⁰.

□ Sprzedam *tawrię*, r. 1991, przebieg 29 tys. po godz. 16⁰⁰. Żnin, tel. 21-485.

□ Sprzedam *Fiata 126p*, r. 1987. Żnin, tel. 21-663.

INNE

□ Sprzedam telewizor kolorowy *Neptun-505, Pal-Secam*. Żnin, tel. 21-401 po godz. 15⁰⁰.

□ Sprzedam 5 domków letniskowych z wyposażeniem, łódź żaglową i ponton pływający. Konrad Szambelan, tel. Wapno 334.

□ Sprzedam nowy sokownik - 350.000 zł. Żnin, ul. Kopernika 5/10.

□ Sprzedam okazjnie windę budowlaną, hydrofor nowy czeski 100 litrów, rury ocynk 1,5 cal. Żnin, tel. 20-472 w godz. 8⁰⁰-15⁰⁰.

□ Przyjmę do pracy kelnera i kucharza lub kucharkę. Żnin, tel. 20-369.

□ Sprzedam tapczan, 2 fotele i książki do liceum (I-IV klasy), cena do uzgodnienia, Żnin, tel. 21-509.

□ Sprzedam meblówkę jasnobrązową wys. 2,2 m, dł. 3,5 m, Żnin, tel. 20-150.

□ Szukam pracownika i uczciwą panią do prowadzenia domu od godz. 12⁰⁰ do 17⁰⁰. Wszystkie soboty wolne!

Dobre wynagrodzenie. Żnin, tel. 22-003 w godz. 9⁰⁰ do 17⁰⁰, tel. dom. 22-993 po godz. 20⁰⁰.

□ Poszukuję kierowcy z kat. C i E. Żnin, tel. 22-003 w godz. 9⁰⁰-17⁰⁰ lub 22-933 w godz. 18⁰⁰-21⁰⁰.

□ Prasę niskiego zgnotu - sprzedam. Kcynia, ul. Witosza 33, tel. 841-528.

□ Przedsiębiorstwo Wielobranżowe *Modexpol* SC zatrudni szwaczki i prasowaczki. Żnin, Spółdzielnia Inwalidów, ul. Parkowa 1.

□ Sprzedam przyczepę samobieżającą, talerzówkę dużą i siewnik zbożowy, Marian Kaczmarek, Rogowo, ul. Polna 6.

Mieszkanie czynszowe odstąpię, pełne wygody, 100 m², pl. Wolności 2, Janowiec Wlkp.

ŻNIN - Do 23 VII pogotowie pracy (pracownik przychodzi na wezwanie, tel. 20-276) pełni apteka *Pałucka* przy ul. Tysiąclecia. Od 24 VII do 28 VII pogotowie pracy (pracownik przychodzi na wezwanie, tel. 22-123) - apteka *Salus*.

SZUBIN - Przez cały lipiec dyżur nocny (pracownik na miejscu) pełni apteka *Esculap* przy ul. Bema.

Wiesław Zajączkowski - kierownik muzeum w Biskupinie,
o Tajemnicy jeziora w Biskupinie

JEST PASKUDA W JEZIORZE CZY NIE?

W związku z sensacyjnymi doniesieniami redaktora **Stanisława Czabańskiego**, opublikowanymi niedawno w *Gazecie Pomorskiej* w artykule *Tajemnice jeziora w Biskupinie*, poprosiliśmy kierownika muzeum w Biskupinie mgr. **Wiesława Zajączkowskiego** o komentarz. Oto co powiedział:

- Chciałbym zdemontować szereg podanych w tym artykule wiadomości. Do chwili obecnej, kierownictwu oddziału w Biskupinie nie są znane nazwiska osób, które zaobserwowały niezwykle zjawisko w jeziorze biskupińskim. Barwny opis przedstawiony przez **Stanisława Czabańskiego** może być o wiele przesadzony. *Mieszkańcy Biskupina, którzy żyją od wielu lat nad jeziorem, nigdy nie spotkali się z domniemanym potworem, natomiast niezwykle zdarzenia zarejestrowane przy badaniu wód jeziornych przez zespół profesora **Włodzimierza Niewiarowskiego** z Uniwersytetu Mikołaja Kopernika w Toruniu są faktem obiektywnym. Zjawiska te szczególnie nasiliły się po spiętrzeniu wody w jeziorze biskupińskim, po zbudowaniu stopnia wodnego na Gąsawce w 1992 roku. Przedstawiony przez **Stanisława Czabańskiego** plan badań jeziora biskupińskiego należy z powodów finansowych zaliczyć do tak zwanych pobożnych życzeń. Oczywiście z wielu względów, badania echosondą dna jeziora w okolicy półwyspu, mogłyby przynieść sensacyjne odkrycia niekoniecznie związane z odnalezieniem domniemanego potwora. W okolicy Biskupina na pewno zatonało wiele łodzi, a w czasie kolejnych powodzi w toni jeziora mogły znaleźć się prawdziwe skarby zmyte z terenu półwyspu biskupińskiego. Sądzę, że należałoby dla podjęcia odpowiednich badań zawiązać rodzaj społecznego komitetu, który koordynowałby działania, a przede wszystkim zbierałby środki potrzebne na tak kosztowne badania. Muzeum jako jednostka budżetowa nie posiada takich środków.*

W dniu 21 lipca (wtedy numer będzie już w druku), do Biskupina przyjedzie znany badacz wybrzeży Spitzbergenu docent **Mieczysław Sinkiewicz** z Uniwersytetu Mikołaja Kopernika w

Toruniu, który będzie bardziej kompetentną osobą dla oceny zaobserwowanych zjawisk.

W jednym z najbliższych numerów *Pałuk* postaramy się podać informacje na temat spotrzeżeń docenta **Sinkiewicza**.

Informacji udzielonych przez kierownika muzeum **Wiesława Zajączkowskiego** wysłuchała

MARIA WARDA



CO Z BASZTOW(A)YM?

Często jestem w Żninie, to bowiem moje rodzinne miasto. W samym jego centrum na rogu Placu Wolności i 700-lecia stoi pokaźnych rozmiarów budynek (przed wojną Hotel Górnych), w którym jak pamiętam zawsze mieścił się hotel-restauracja-kawiarnia *Basztowa*. Przez kilkanaście lat obiektem dysponowało przedsiębiorstwo *Brda* z Bydgoszczy, a ostatnio dzierżawcą był niejaki pan **Cebula** - w oczach żniniaków bankrut i dewastator budynku.

Obecnie od ośmiu miesięcy *Basztowa* stoi pusty i szpeci ładny Żnin. Mało tego - istniejące jeszcze napisy informacyjne wprowadzają w błąd spragnionych jedzenia i noclegów przyjeżdżających na Pałuki turystów. Na ironię wszystkiego istnieje jeszcze napis *WEST!*

Nie trudno się domyśleć, że przedstawiony stan rzeczy nie przynosi chwały stolicy Pałuk. Gospodarzom miasta dobrej cenzurki wcale.

Turystyka dla Żnina i Pałuk to ta dziedzina gospodarcza, z której winno się czerpać zyski. Baza hotelowo-żywnościowa winna być przysłówkiem oczkiem w głowie, aby turystów przyciągnąć i zatrzymać. Położony idealnie w centrum miasta budynek *Basztowa* ma wszelkie predyspozycje, aby stać się swoistym centrum usługowym dla przybywających na Pałuki z kraju i zagranicy. Budynek *Basztowa* winien znaleźć się jak najszybciej bez względu na cenę (podobno 0,5 mld. zł) w rękach miasta i przynieść pewne dochody, a nie robić wrażenia kuli u nogi. Bo jeśli nie znajdzie się prywatny nabywca, to wcześniej czy później taka operacja czeka miasto.

Ku otrzeźwieniu i przypomnieniu żnińskim czynnikiem samorządowym te kilka zdań na nową kadencję skreślam.

PAŁUCZANIN

(nazwisko i adres znane redakcji)

III FESTIWAL DOMOWYCH FILMÓW VIDEO W DAMASŁAWKU

Gminny Ośrodek Kultury w Damasławku jest organizatorem III Festiwalu Domowych Filmów Video, który odbędzie się 20 sierpnia o godz. 14⁰⁰ w GOK-u w Damasławku.

W festiwalu mogą wziąć udział filmy zrealizowane amatorską techniką video. Obowiązuje jedna kategoria uczestników - kasety video z filmami obrazującymi ciekawe, wartościowe, śmieszne sceny z życia rodzinnego, z życia określonego środowiska, zespołu ludzi, grona towarzyskiego, instytucji itp.

Zgłoszenia (karta uczestnika i kasetka z filmem) należy przesłać na adres:

Gminny Ośrodek Kultury, ul. Żnińska 9, 62-110 Damasławek, do dnia 6 sierpnia 1994 roku.

Jurorzy typują spośród nadesłanych propozycji najlepsze filmy. W prezentacji publicznej uczestnicy i publiczność wybierają najlepszy ich zdaniem film honorując go Nagrodą Publiczności. Film wykonany amatorską techniką video nie powinien przekraczać czasu 15 minut.

Szczegółowych informacji można uzyskać pod numerem tel. 90 Damasławek.

ARTUR BROMBERGER

***** z archiwum i z pamięci *****

POSTĘP W EDUKACJI

Była to któraś tam z rad klasyfikacyjnych przed pewnym półroczem. Rok w tym wypadku absolutnie obojętny. Zaprezentowane oceny jednej z klas jedenastych - wówczas była to klasa maturalna - były zdecydowanie poniżej przeciętnych.

Co gorsza uczący w tej klasie zgodnym chórem narzekali na poziom wiedzy, biadolili nad brakiem inteligencji, podkreślali wyjątkowe nieuctwo i lenistwo zespołu uczniowskiego klasy jako całości.

Wysłuchiwał tych, wyłącznie negatywnych, opinii o klasie jako zespole i indywidualnie o jej przedstawicielach, prowadzący radę dyrektor **H. Gramlewicz**.

Gdy już natężenie utyskiwań osłabło potarł ręką czuprynę, strzelił palcami i stwierdził:

- Gdy przyjmowaliśmy ich do szkoły to właściwie wszyscy mieli świadectwa znakomite, egzamin - jak pamiętam - też dobrze zdali. W klasie ósmej i dziewiątej też nie było tak źle, jak obecnie państwo przedstawiacie.

- No i co z tego? - bąknął wychowawca klasy.

- A to, że jak z tego wynika, przyjęliśmy dobrych uczniów, którzy w ciągu kilku lat doszczętnie zgłupieli. Czyżby to był skutek obcowania z nami przez te lata?

JANUSZ KSIĘSKI

Już niedługo
na półkach
księgarskich
12 numer
Żnińskich
Zeszytów
Historycznych