

PAŁUKI



PISMO LOKALNE ROK IV /NR 126/ 15 LIPCA 1994 CENA 6000 zł

Żnin

WODA I CIEPŁO - ODDZIELNIE

Na pięć minut przed wyborami do samorządu tj. 27 czerwca 1994 r. związki zawodowe NSZZ *Solidarność* i Związek Ciepłowników zrzeszające pracowników Wodociągów i Energetyki Ciepłej w Żninie ogłosiły spór zbiorowy z Zarządem Miejskim w Żninie.

Związkom nie odpowiadał likwidator powołany przez Zarząd Miejski i zaproponowały negocjacje, przy czym ostateczny termin ich rozpoczęcia wyznaczony został na 8 lipca 1994 r. Gdyby w tym terminie do rozniów nie doszło groziły dwugodzinnym strajkiem ostrzegawczym. *cd. na s. 5*

KCYNIA W TELEWIZYJNEJ DWÓJCE

W dniach 1-2 sierpnia gościć będzie w Keyni ekipa TV-2 w celu realizacji programu *Przystanek Dwójki w Keyni*. Keynia została wybrana jako jedno z 17 miast w Polsce, co jest dużym zaszczytem i wyróżnieniem. Ekipa telewizyjna wędrować będzie od Karpacza po Lebę i nadawać program w telewizji ogólnopolskiej.

Warto zaznaczyć, że obok Keyni, w programie *Przystanek Dwójki* będzie też brać udział drugie miasto Pałuk, Wągrowiec.

W Keyni trwają przygotowania.

JÓZEF MAROSZ

PS. W kolejnych numerach Pałuk przedstawiemy Państwu więcej szczegółów.

HARLEYE NADJEZDZAJĄ

To już jutro, w sobotę 16 lipca na żnińskim stadionie będziemy mogli, po raz piąty, obejrzeć motocykle *Harley-Davidson*. W tym roku na największy tego typu zlot w Polsce przybędzie ich około 500 z różnych stron Europy i Ameryki. Cała impreza rozpocznie się o godz. 10⁰⁰, a zakończy około godz. 14⁰⁰. Będzie więc okazja do podziwiania motocykli i wyczynów ich właścicieli. Organizatorzy przewidzieli m. in. parady, wyścigi i prezentację motocykli *Harley-Davidson*. Będzie także okazja do posłuchania występów dwóch zespołów: *Graffiti* - grającego muzykę bluesowo-rockową oraz zespołu *Colorado* - grającego muzykę country. Cena biletu wstępu 20.000 zł.

BEATA BUDNA



On i jego Harley

fol. Andrzej Rosiak

PIKNIK W RZYMIE



W sobotę 9 lipca miał miejsce piknik z okazji 100-lecia Żnińskiej Kolei Powiatowej i 40-lecia Żnińskiego oddziału PTTK. O tym jak było, kto występował, co przygotowali organizatorzy i jakie zainteresowanie wzbudziła wśród uczestników ta impreza przeczytasz na str. 5.

UWAGA ROLNICY!

Pałucka Centrala Nasienna w Żninie, ul. Składowa 6, tel. 20-436, 20-437

INFORMUJE,

że prowadzi skup

rzepaku ozimego

dla Kujawskich Zakładów Przemysłu Tłuszczowego w Kruszwicy.

Zapewniamy sprawny odbiór rzepaku. Punkt czynny od 7⁰⁰ - 20⁰⁰.

ZAPRASZAMY!

WZNOWIONO PROCES WIACZESŁAWA S. Z CZERKAS

Wznowiono proces przeciwko **Wiacesławowi S.** obywatelowi Ukrainy, który został oskarżony przez Prokuraturę Rejonową w Żninie o to, że 2 XI 1992 r. naruszył przepisy ruchu drogowego jadąc w stanie nietrzeźwym z nadmierną prędkością, wykonując przy tym nieprawidłowy manewr.

Spowodował on wypadek (na ulicy Mickiewicza - niedaleko torów), w którym zginęły dwie osoby **Maria H.** i **Danuta B.** Proces **Wiacesława S.** rozpoczął się 17 sierpnia 1993 r. Po trzech dniach rozprawy Sąd postanowił sprawę odroczyć do 1994 r.

Wiacesław S. urodził się w 1976 roku, ma wykształcenie średnie, jest elektromonterem. W swoim kraju zostawił żonę i dziecko. Na sprawę dowożony jest z Potulic, gdzie przebywa w areszcie.

W czasie trwającego już dość długo procesu, zmieniono przewodniczącego i obecnie sprawę prowadzi **Jan Frasz.** Oskarżonego broni z urzędu adwokat **Edward Mrozik,** a na prokuratorskiej ławie zasiada **Ewa Gadomska.**

Oskarżony zna dobrze język polski i sam odpowiada na pytania przewodniczącego. Do zarzucanego mu czynu nie przyznaje się, zeznania zmieniał kilkakrotnie. W dniu wypadku przyznał się do zarzucanego mu czynu, jednakże wtedy był pod wpływem alkoholu. Na **Wiacesława** jako kierującego

wskazał **Bogdan T.** z Czerkas, byłby on świadkiem w tej sprawie, niestety wysyłane na Ukrainę wezwania aby zjawił się na procesie pozostają bez echa.

Po pewnym czasie oskarżony zmienił zeznania twierdząc, iż w chwili wypadku za kierownicą *fiata 125p* siedział kolega **Wladek** z Rogowa, miał to być wysoki człowiek z wąsikami. Po odczytaniu wyjaśnień przez przewodniczącego zmienił i te zeznania częstą zmianę zeznań tłumaczył złym samopoczuciem.

Ostatnią wersją oskarżonego jest zeznanie, iż za kierownicą samochodu siedział **Bogdan T.** Oskarżony usprawiedliwiał się, że winę wziął na siebie, ponieważ namówił go do tego **Bogdan T.,** który nie

chciał mieć kontaktu z policją. Faktycznie wysłano za nim listy gończe albowiem jest on podejrzany o kradzież na szkodę obywateli Ukrainy.

11 i 12 lipca zeznawało szereg świadków, w tym policjanci, którzy brali udział w akcji poszukiwawczej zbiegłych z miejsca wypadku. 12 lipca przesłuchano aż 32 świadków, najstarsza była 85-letnia **Maria C.,** zeznawał lekarz medycyny **Adam G.,** który badał oskarżonych na zawartość alkoholu we krwi.

Przesłuchano wszystkich **Władków z Rogowa,** nie przyjechał tylko około 80-letni staruszek. Żaden z **Władków** nie posiadał świadków i byli to stateczni panowie. Adwokat oskarżonego wnosił o przesłuchanie kilku świadków, w tym nadkomisarza z Komendy Wojewódzkiej Policji z Bydgoszczy w związku ze zmianami zeznań przez oskarżonego.

Przewodniczący zarządził przerwę w rozprawie do 2 sierpnia 94 roku.

MARIA WARDA

Z POLICJNEGO NOTESU

♦ W nocy z 6 na 7 lipca nieznany sprawca włamał się do sklepu spożywczego w Słonawach, skąd ukradł m.in. 1.200 opakowań papierosów, oraz 3 butelki wódki o łącznej wartości 8 mln. zł, na szkodę GS-u w Szubinie. W wyniku pościgu część rzeczy odzyskano. (zj)

♦ W Wąsoszku skradziono z samochodu 4 gaśnice, apteczkę oraz inne rzeczy na ogólną wartość 5 mln. zł na szkodę **Sławomira P.** (zj)

♦ Z 31 VI na 1 VII nieznani sprawcy włamali się do sklepu spożywczego w Dąbrowce Słupskiej. Łup ich ocenia się na 22 mln. zł, na szkodę GS w Szubinie. (zj)

♦ Dwaj mężczyźni **Włodzimierz S.** i **Stanisław M.** pobili **Ignacego S.** Poszkodowany doznał poważnych obrażeń ciała, zdarzenie miało miejsce 25 czerwca, a zgłoszono do Policji 4 lipca. (zj)

♦ Z 7 na 8 lipca nieznany sprawca dokonał kradzieży roweru *universal* na szkodę **Zofii Cz.** (zj)

♦ W dniu 5 lipca Policja w Keyni podjęła działania operacyjne w wyniku których, odzyskano 65 szt. trzody chlewnej o wadze 15-80 kg, skradzionej w I półroczu br. z fermy w Żurawii gmina Keynia (ferma trzody chlewnej). Do kradzieży doszło w czasie prywatyzacji przedsiębiorstwa. Wartość szkód szacuje się na 100 mln. zł z czego część odzyskano. (zj)

♦ 4 lipca w Żurawii gmina Keynia w godzinach rannych odebrała sobie życie przez powieszenie 67-letnia **A.P.** Od pewnego czasu denatka cierpiała na chorobę psychiczną. (jóm)

♦ 4 lipca dokonano włamania do fermy trzody chlewnej w Żurawii, gmina Keynia zabierając świnie wartości 12 mln. zł. Świnie odzyskano. Postępowanie wyjaśniające prowadzi Policja keyńska. (jóm)

♦ 4 lipca w Głogowinie, gmina Keynia dokonano kradzieży kurcząt na szkodę **M.K.** Straty wynoszą 1,5 mln. zł. Sprawca czynu został ustalony, a postępowanie wyjaśniające prowadzi Policja w Keyni. (jóm)

♦ 9 lipca (sobota) w miejscowości Turzyn koło Keyni w godzinach południowych doszło do czołowego zderzenia *malucha* z *Fiatem 125p.* Kierowcy z obrażeniami ciała zostali przewiezieni do szpitala. Pojazdy poważnie ucierpiały, a straty szacuje się na kilkadziesiąt milionów złotych. Przyczynę wypadku ustala Policja. (jóm)

♦ Duże niebezpieczeństwo dla kierowców i użytkowników dróg stanowią sporych rozmiarów suche gałęzie drzew zwisające nad pałuckimi szosami. Zagrożenia te winny usunąć odpowiednie służby drogowe. (jóm)

♦ 7 lipca w Chomiąży Szlacheckiej podczas kąpielii w jeziorze utonął mężczyzna. (wa)

♦ Nie było spokojnie na ulicy Spokojnej nocą 8 lipca. Właśnie tej nocy z kurnika skradziono pięć kur. Policja jest na tropie złodzieja. (wa)

♦ W nocy z 9 na 10 lipca targnął się na życie **Marek Z.** Przyczyny bada Policja żnińska. (wa)

♦ W nocy z 10 na 11 lipca z oddziału zakładu *Brzysko-Rol* w Sulininowie złodzieje usiłovali skraść dwie świnie. Zamierzonego celu sprawcy nie osiągnęli, gdyż zostali zauważeni i spłoszeni - zostawili towar i uciekli. (wa)

♦ 11 lipca do jednej z klas Liceum Ogólnokształcącego w Żninie dokonano kradzieży z włamaniem. Sprawców, którymi okazali się mieszkańcy Żnina zatrzymano. (wa)

♦ 11 lipca po południu w Złotnikach powiesił się **Władysław P.,** mieszkaniec tej wsi. Postępowanie wyjaśniające prowadzi Komenda Rejonowa Policji w Żninie. (wa)

♦ W nocy z 7 na 8 lipca 1994 roku, dokonano włamania do sklepu spożywczego w Słobaszewku. Sprawca lub sprawcy dostali się do wnętrza poprzez wyrąbaną dziurę w dachu i skradli towary wartości około 8 mln. zł. Dochodzenie prowadzi Komenda Rejonowa Policji w Mogilnie. Sklep jest własnością Gminnej Spółdzielni *Samopomoc Chłopska* w Dąbrowie. (pd)



ZMARLI

Franciszek Lewandowski, l. 86 (Gromadno) 25 VI;
Agnieszka Mateczuk, l. 85 (Jablówko) 26 VI;
Franciszek Sawicki, l. 56 (Rynarzewo) 27 VI;
Henryk Mateusz Barański, l. 56 (Mięcierzyn) 28 VI;
Maria Anna Butkowska, l. 66 (Keynia) 29 VI;
Walerian Kozłowski, l. 72 (Złotniki) 29 VI;
Helena Mróz, l. 68 (Świątkowo) 30 VI;
Tadeusz Nowicki, l. 46 (Rydlowo) 30 VI;
Walentyna Popek, l. 83 (Laskowo) 30 VI;
Franciszka Banaszak, l. 74 (Żnin) 1 VII;
Stanisław Kiek, l. 64 (Chomiąży Księży) 1 VII;
Edward Józef Lyszczarz, l. 68 (Dziewierzewo) 2 VII;
Jan Wrona, l. 83 (Szubin) 2 VII;
Józef Władysław Statkiewicz, l. 71 (Brudzyń) 3 VII;
Eleonora Piętka, l. 45 (Żnin) 4 VII;
Franciszek Chromiński, l. 86 (Wenecja) 5 VII;
Tadeusz Pioterek, l. 61 (Cerekwica) 5 VII;
Jerzy Franciszek Pawlak, l. 68 (Żnin) 6 VII;
Józef Borowiec, l. 78 (Janowiec Wlkp.) 6 VII;
Tadeusz Plontka, l. 73 (Bielawy) 9 VII;
Zofia Ryszka, l. 48 (Rynarzewo) 10 VII;
Władysław Pieczyński, l. 59 (Złotniki) 11 VII;

podał do druku:

**Teresa Dytman, Eleonora Janczewska,
Zofia Naliwajska, Ewa Pawlak,**

PAŁUKI PISMO LOKALNE. Nakład 5.301 egz. Wydawca i redaktor naczelny: Dominik Księski. Sekretarz redakcji: Marek Olejnik. Redaguje zespół: Eugeniusz Dobaczewski, Marian Kawka, Aleksander Kmiećkowiak, Dominik Księski. Sport - Grzegorz Berdysz. Adres redakcji: Aliantów 16, stara świetlica, tel. 209-28. Adres do korespondencji: 88-400 Żnin, Tyśiąclecia 8/8, tel. 209-28. Stali korespondenci: **Labiszyn:** Dorota Raszka, Anna Kamińska, **Rogowo:** Maria Warda, **Szubin:** Ryszard Nowicki, Hanna Siemianowska, **Barcin:** Igor Stróżykiewicz, **Janowiec:** Czesław Czuliński, **Gasawa:** Maria Warda, **Keynia:** Józef Marosz, **Dąbrowa Mogileńska:** Paweł Domagalski, **Wapno:** Piotr Piotrowski, **Damasławek:** Artur Bromberger. Skład i lamania: **WUCCN** Ewa Poliwka, Anna Zielińska, Mirosława Walczak, Joanna Skalka, Sławomir Kusz, Maciej Grzmiel, Tomasz Pawłowski. Adiustacja i korekta: Stanisław Tyrakowski, Aleksandra Suchańska. Druk: Kubik & Krause, Bydgoszcz, Chodkiewicza 17. Kolportaż: Poczta Polska SA, "Ruch" SA. Zastrzegamy sobie prawo skracania nadesłanych tekstów. Punkt przyjmowania reklam i ogłoszeń: Żnin, Kościuski 1 (sklep "Majster"). Zgłoszenia przyjmujemy też telefonicznie (tel. 20-966, 22-614, 22-937) lub w redakcji. Za treść reklam i ogłoszeń oraz zmiany w programie telewizyjnym nie odpowiadamy. Konto bankowe: **Pałuki, Pismo lokalne.** BG o/Żnin, 300878-9090-136.

KOLEJNA WIZYTA W HOLANDII

Tradycją stały się już coroczne wyjazdy uczniów Zespołu Szkół Rolniczych i rolników z gminy Janowiec do holenderskiej Szkoły Praktyk w Horst.

W tym roku od 26 czerwca, kolejne 5 dni Polacy gościli w niewielkim miasteczku na południu Holandii. Zorganizowana przez **Halinę Michalską** wycieczka miała na celu przede wszystkim zapoznanie rolników i uczniów z najnowszymi rozwiązaniami stosowanymi w produkcji roślinnej i zwierzęcej w Holandii, z nowinkami technologicznymi i systemem działania holenderskiej gospodarki rolnej.

Plan wycieczki był bardzo napięty. Organizatorzy zapewnili uczestnikom wiele atrakcji. Na początku zapoznali się oni ze sposobem kształcenia rolniczego w Niderlandach oraz zwiedzili Infocentrum szkolne. Mogli obejrzeć sale lekcyjne, zaplecze do praktycznej nauki za wodu. Szkoła w Horst prowadzi również szkolne gospodarstwa hodowli bydła i trzody chlewnej, które były kolejnym punktem w planie wycieczki. Podczas zwiedzania nowoczesnej chlewni *de Nies* wyposażonej w klimatyzację, automatyczne karmniki rolnicy mieli okazję do dyskusji i wymiany poglądów.

Polacy gościli również w firmach produkujących wyposażenie chlewni oraz zautomatyzowane systemy klimatyzacyjne: *Dofra* i *Hotraco*. Obydwie firmy prowadzą działalność na terenie Polski. Firma *Hotraco* produkująca urządzenia klimatyzacyjne ma swoje przedstawicielstwo w Bydgoszczy, a więc kontakty między *Hotraco* i janowieckimi rolnikami zostały nawiązane.

Holandia jest krajem słynącym z upraw warzyw, a więc nie zabrakło wizyty w przedsiębiorstwie ogrodniczym. Liczące 30 ha gospodarstwo prowadzi doświadczalną hodowlę warzyw. Uczestnicy wycieczki najpierw zapoznali się z maszynami, narzędziami wykorzystywanymi w uprawie warzyw, a następnie mogli ocenić efekty ich pracy.

Pozyskane produkty z tego i innych gospodarstw ogrodniczych trafiają na giełdę *Veling Zon*. Potężna korporacja zajmuje się sprzedażą kwiatów, warzyw i owoców, a głównymi kupującymi są Niemcy.

Uczestnicy wycieczki zwiedzili również targ zwierząt *Den Bosch*, gdzie odbywają się transakcje kupna i sprzedaży bydła, owiec, kóz.

Organizatorzy przygotowali również uczestnikom atrakcje w postaci pobytu w wesołym miasteczku z prawdziwego zdarzenia. Po pobycie w *Eftelingu* wszyscy, bez względu na wiek, byli pełni wrażeń i fascynujących przeżyć. Był również czas na dokonanie pamiątkowych zakupów. Całą wycieczkę zakończyła wspaniała dyskoteka.



Pamiątkowe zdjęcie

Aut. autor

Wizyta w Horst uświadomiła wszystkim jak wysoko rozwinięte jest holenderskie rolnictwo, jak wiele trzeba wysiłku, aby polskie rolnictwo jemu dorównało. Wszystkich zachwycił holenderski porządek, czystość, gospodarność. Tydzień spędzony na Zachodzie Europy wszyscy na pewno będą mile wspominać.

DOROTA DZIERGAS

Żnin

DUŃCZYCY W STRUGACH DESZCZU

8 lipca w piątek Duńczycy zawitali na ulicę Kasztanową w Żninie do szkółkarstwa **Edwarda Tuczyńskiego**. Celem ich przyjazdu była wymiana doświadczeń oraz chęć zobaczenia tych podmiotów gospodarczych, o których można powiedzieć, że coś osiągnęły.

Duńczycy przybyli na zaproszenie Wojewódzkiego Ośrodka Postępu Rolniczego oraz GS w Sępólnie Krajeńskim. Oprócz szkółkarstwa w Żninie zwiedzili także Wojewódzki Ośrodek Postępu Rolniczego i chlewnię w Minikowie.

Podczas pobytu pogoda nie dopisała, ale widać było, że goście byli zadowoleni.

MAREK OLEJNIK

Wystawa na wakacje

TWÓRCZOŚĆ MACIEJA JELIŃSKIEGO

Kolejna wystawa w galerii *Campatri* przy Żnińskim Domu Kultury. Tym razem, po rzeźbie **Zbyszka Piwońskiego**, na wakacje zaprasza **Maciej Jeliński**. Swoje prace prezentował już wcześniej w Żninie w 1992 roku. Szubinianin, pracujący w tamtejszym Domu Kultury jako instruktor zajęć plastycznych, zajmuje się malarstwem i rysunkiem. Będąc członkiem szubińskiej grupy *Plama* pokazał swoje prace w kwietniu 1992 roku w *Dinxperlo* w Holandii. W kraju prezentował swoje obrazy na 10 wystawach indywidualnych.

Już po obejrzeniu pierwszych prac artysty, można dostrzec z łatwością, że jest on reprezentantem sztuki współczesnej. Uderza przede wszystkim bogata fantazja kształtów, form i barw. Całkowita abstrakcja pobudza z pewnością wyobraźnię odbiorcy. Prace są dokładnie przemyślane, estetycznie skonstruowane. Te obrazy to nowy świat, nowe zjawiska, emanujące świeżością, przemyślanym doborem czystych barw. Bohater wystawy podczas wernisazu stwierdził, iż motywem przewodnim prac jest oko ludzkie oraz rozpostarty motyl, trochę niekształcony, skonstruowany geometrycznie, przy budzeniu wyobraźni łatwo dostrzegalny. W kilku pracach widać jednostajność, stałość, wyrażającą się w użyciu podobnych barw, przedstawieniu podobnych kształtów. Artysta maluje najczęściej na drewnie, farbami olejnymi. Dominują odcienie barwy niebieskiej i czerwonej, głównie na czarnym tle. Mnie bardzo zaciękała praca przedstawiająca twarz Chrystusa. Jest w niej zarówno tradycja reprezentacji postaci jak też awangarda charakterystyczna dla twórczości **Macieja Jelińskiego**. Ciekawym zestawieniem jest nowoczesne malowidło umieszczone na wiejskim okienku i kawałku wiejskiego ogrodzenia - podkreślenie i zaznaczenie związku z folklorem wsi, czy może po prostu chęć zasobienia odbiorcy?

Na otwarciu wystawy można było obejrzeć na granie wideo zarejestrowane na ostatniej wystawie w Solcu Kujawskim.

Wakacje - to okazja poznania twórczości **Macieja Jelińskiego**. Wystawę można oglądać od poniedziałku, do piątku w godz. 9⁰⁰-17⁰⁰.

MARCIN DOBIES



PRZYSZLI NA ŚWIAT

23 VI: Patrycja Joanna Woźniak (Brzyskorzystewko)

24 VI: Damian Jan Siwak (Żnin)

27 VI: Anna Maria Gaczkowska (Gąsawa), Joanna Lasecka (Gostombka)

30 VI: Damian Ratajczak (Wiewiórczyn)

1 VII: Patrycja Zajdlewicz (Sielec)

2 VII: Daniel Wiśniewski (Żnin)

3 VII: Agata Hamsik (Żnin), Agnieszka Dorota Sytek (Godawy)

4 VII: Lidia Murawska (Wilczkowo), Aneta Anna Walachowska (Cotoń)

5 VII: Karol Krzemkowski (Żnin), Jakub Michał Napieralski (Brzyskorzystewko)



POBRALI SIĘ

Piotr Dyrka (Bydgoszcz) i Joanna Lysa (Miniszewo), Wiesław Skowroński (Brudzyń) i Maria Bogucka (Janowiec Wlkp.)

podali do druku: Teresa Dytman, Zygmunta Wiśniewski

ZMAGANIA JANOWIECKICH WĘDKARZY

94 wędkarzy przybyło w niedzielny poranek nad jezioro *Tonowo*, aby rywalizować o miano najlepszego moczykija koła Związku Wędkarskiego *Wielkopolanin* w Janowcu. Powitał ich prezes **Czesław Czuliński** życząc dużo przyjemności w sportowej walce i dużej ilości brań. Po wylosowaniu i zajęciu stanowisk nastąpiło zanęcanie - do wody na odcinku około 1 km padały ulepione kule z kaszy kukurydzianej, chleba, tartej bulki, płatków owsianych z dodatkiem aromatów, a także parzona pszenica i pęczak. O godzinie 8⁰⁰ na głos klaksonu wszystkie splawiki lądują w wodzie i rozpoczyna się oczekiwanie na branie. Już po chwili słychać meldunek: *Sędzia ryba*. To jeden ze starszych wędkarzy, **Wojciech Zamiar** zawiadamia sędziego liniowego o złowieniu pierwszej ryby. Przez trzy godziny dzieje się to samo. Sędziowie liniowych skrupulatnie notują każdą złowioną sztukę przez powierzonych im pieczy wędkarzy. O godzinie 11⁰⁰ rozlega się sygnał kończący zmagania. Zawodnicy w asyście sędziów liniowych wysypują złowione rybki do pojemnika na wadze, a

wyniki na liście startowej zapisuje **Wiktor Mróz**. Następuje ustalenie kolejności 15 uczestników, gdyż tyle nagród ufundował Zarząd. Listą szczęśliwców wędruje do rąk prezesa. Pierwszą nagrodę wartości 500.000 złotych wręcza on najlepszemu w tym dniu wędkarzowi **Wojciechowi Duszyńskiemu**. Następne miejsca w kolejności zajmują: **Marian Eichstedt, Janusz Sypniewski, Kazimierz Górczewski, Leszek Modzelewski, Jacek Kołacki, Piotr Utecht, Jan Przybyła, Paweł Breła, Jan Krawczak, Wiesław Podlowski, Piotr Daniel, Adam Duszyński, Bogdan Wiśniewski i Wiesław Majchrzak**. Specjalną nagrodą wyróżniono najstarszego uczestnika zawodów 85-letniego **Leona Żuchowskiego**.

Łączna wartość nagród wyniosła blisko 5 milionów złotych. Nad sprawną organizacją zawodów czuwał sędzia główny **Edmund Brzeziński**, a pomogli mu: **Józef Brudnicki, Jan Walkowiak, Wiktor Mróz, Bogumił Sitarz, Kazimierz Woźniak, Michał Wieczorek i Leszek Pałac**. (cz)

KCYŃSKA MLECZARNIA ZAWIESZONA

Na początku lipca br. Kcyńnię lotem błyskawicy obiegała wiadomość, iż z dniem 1 lipca, decyzją Zarządu Okręgowej Spółdzielni Mleczarskiej w Żninie, zawieszona została działalność produkcyjna podlegającej od 1978 r. kcyńskiej mleczarni.

Zapytany o prawdziwość tej informacji kierownik mleczarni w Kcyni **Andrzej Loose** potwierdził ją dodając, że powodem były względy ekonomiczne a zakład stał się od paru dni tylko punktem przetworzenia mleka wraz z podległymi mu wiejskimi zlewniami w Dobieszewie, Dziewierzewie, Spiorach, Szczepicach, Turzynie. Dodał, że od kilku lat w gminie Kcynia bardzo zmniejszyło się pogłowie krów wskutek niskiej opłacalności, a fakt ten stał się przyczyną spadku produkcji mleka i jego skupu. Co się tyczy samej mleczarni potrzebna jest gruntowna modernizacja a na to nie ma środków.

KOMENTARZ

Jako obywatela miasta musi boleć fakt, iż kolejny znaczący zakład w Kcyni zostaje spisany na straty.

Dla przypomnienia dwa lata temu upadły: **POM Stalówka** oraz **Wielobranżowa Usługowa Spółdzielnia Pracy**.

II sesja Rady Gminy w Gąsawie

ZDZISŁAW KUCZMA - WÓJTEM GĄSAWY

7 lipca w sali konferencyjnej Gminnego Domu Kultury w Gąsawie zasiedli wszyscy radni, w liczbie 18. Był też **Kazimierz Janus**, który definitywnie rzekł się swojego stanowiska. Za okrągłym stołem siedzieli pracownicy urzędu. Ponieważ do dnia obrad nie wpłynęła kandydatura, która mogłaby zadowolić wysoką radę, **Edward Głab** z SLD stwierdził, że na stanowisko wójta najlepiej nadaje się radny **Zdzisław Kuczma** - dyrektor Banku Spółdzielczego. Radny **Głab** twierdził - i wszyscy przyznali mu rację - że **Kuczma** pracując przed laty jako z-ca dyrektora Spółdzielni Kółek Rolniczych, dał się poznać jako człowiek operatywny. Również jako szef Banku Spółdzielczego dał się poznać z jak najlepszej strony. Był aktywnym członkiem Zarządu. Radny **Alojzy Grochowalski** poparł tę kandydaturę, ciesząc się, że to *swoj* czyli PSL-owiec.

Głosowanie było tajne, **Zdzisław Kuczma** otrzymał 17 głosów i można powiedzieć, że został wybrany jednogłośnie, bo kandydat był skromny i na siebie nie głosował.

Po ogłoszeniu wyników nowy wójt podziękował za zaufanie i apelował aby do Zarządu wybrać osoby najlepsze z najlepszych. Sam obiecał, że będzie robił wszystko dla dobra gminy Gąsawa.

Kazimierz Janus cieszył się z nowej sytuacji twierdząc, iż jest to odpowiedni człowiek na tym stanowisku. Podziękował też za tak duże zaufanie do jego osoby mówiąc, że sprawy tej gminy są mu bliskie, zawsze żył jej problemami i spędził tu większą część swojego życia.

Zygmunt Kurtyka - przewodniczący rady podziękował rezygnującemu wójtowi. Zastępcą wójta wybrano jednogłośnie na wniosek **Zdzisława Kuczmy**, **Edwarda Głaba**.

Zarząd gminy składać się będzie z 3 członków, których wybrano spośród 4 kandydatów w głosowaniu tajnym i tak:

- Alojzy Grochowalski** - 15 głosów
- Ryszard Szczepny** - 15 głosów
- Henryk Mataczyński** - 5 głosów
- Ryszard Królikowski** - 14 głosów

Upadek każdego znaczącego zakładu to osłabienie potencjału gospodarczego miasta, to wzrost liczby bezrobotnych. Nasuwa się wiele pytań: czy temu co dziś jest niedobre li tylko winna jest współczesna ekonomia? Może kierujący zakładami i lokalne samorządy nie mogą się odnaleźć w nowej rzeczywistości gospodarczej? A może Zarząd OSM Żnin przez lata mniej uwagi i środków przeznaczał na Kcyńnię? Czy nie ma naprawdę dla kcyńskiej mleczarni ratunku? Co na to gospodarz terenu, kcyński samorząd?

Warto w tym miejscu przypomnieć, że dla typowo rolniczego terenu Kcyni, ta ponad 90-letnia mleczarnia była aż do lat 70-tych samodzielnym, dobrze prosperującym zakładem produkcyjnym słynącym ze smacznego masła, sera, twarogu, lodów.

A może dzisiaj szansa, ratunek, klucz jest właśnie w samodzielnosti zakładu przy poparciu ponad 320 kcyńskich dostawców mleka i udziałowców?

Póki co, Kcynia kona. Od Zarządu OSM Żnin należy się stosowne wyjaśnienie.

JÓZEF MAROSZ

BURMISTRZ KCYNI W OCZACH MIESZKAŃCÓW

Burmistrzem Kcyni na II kadencję (1994-98), został ponownie **Stefan Świtalski**. Jakże są odczucia i opinie mieszkańców.

- **K.M.**: Cieszę się, że pan Świtalski został ponownie burmistrzem; w poprzedniej kadencji wiele zrobił dla oświaty w gminie i mieście.

- **Z.N.**: Jest to zastanawiające, jak taka osoba i ludzie jego pokroju szybko potrafią się zmienić i dostosować do aktualnej sytuacji politycznej; przysłowiowa "chorągiewka na wietrze".

- **P.P.**: Nie lubi krytyki; typowa osobowość urzędnika - mało polotu, inwencji i przebojowości.

- **K.M.**: Osobiście nie interesuję się polityką, ale to co dostrzegam to oprócz chodnika niewiele zrobił dla miasta będąc burmistrzem; niech pan popatrzy jaki jest park w Kcyni, jak wyglądają okolice basenu, nieuporządkowany plac zabaw dla dzieci, nawierzchnie ulic wiele dają do zyczenia...; chyba, że w nowej kadencji miastu poświęci więcej czasu.

- **J.W.**: Nikomu nie zaszkodzi, nikomu nie pomoże - postawa typowo zachowawcza; oznacza to w mieście stagnację, a stagnacja dziś to regres; jak rozwijają się dynamicznie inne miasta: Wągrowiec, Żnin, Szubin, a nawet taki **Damastówek** jak ładnie wygląda.

- **J.B.**: W ubiegłej kadencji wiele zrobił dla wsi na polu telefonizacji, budowy wodociągów; jeśli taki trend utrzyma to będzie dla niego wielki plus.

- **T.W.**: Powiem krótko - jak mnie pamięć nie myli Kcynia nigdy nie miała szczęścia do burmistrza.

- **E.K.**: Stare układy rządzą miastem i gminą; jak może być dobrze? Szkoda, że burmistrza nie mogą wybierać wszyscy mieszkańcy.

- **G.S.**: Jak znam pana Świtalskiego, to dziwię się, że drugi raz wyraził zgodę być burmistrzem w tych trudnych czasach; to naprawdę odwaga i bohaterstwo.

- **F.R.**: Tego, że pan Świtalski będzie burmistrzem można się było w stu procentach spodziewać jeszcze przed wyborami samorządowymi. Znając kcyńską rzeczywistość, przy panowaniu PSL-owskiego układu, żaden inny kandydat nie ma szans być merem Kcyni i z tym trzeba się niestety pogodzić.

zebrał JÓZEF MAROSZ

KWARTET JORGI ZAGRA W ŻNINIE

Poznańska grupa wystąpi 30 lipca br. przed żnińską basztą. Mieszkańcy Żnina będą mieli okazję do posłuchania dość rzadko spotykanej muzyki. Zespół interesujący się kulturą Słowian gra muzykę naszych przodków, zamieszkujących tereny Europy środkowo-wschodniej. Motywami sięgają także do tradycji i kultury ludów bałkańskich, co na pewno pokażą podczas koncertu. W zespole występuje obecnie trzech muzyków: **Maciej Rychły**, grający na fletach i różnorodnych *przeszkadzajkach* - absolwent psychologii na UAM w Poznaniu, **Andrzej Trzeciak**, na wiolonczeli, absolwent Akademii Muzycznej i **Waldemar Rychły**, brat **Macieja**, gitarzysta. Jeszcze niedawno z grupą występował czwarty muzyk, grający na altówce. Dziś zostało ich trzech, ale nazwy zespołu nie zmienili. Są nadal *Kwartetem Jorgi*. Mają na koncie kilka sukcesów. Współpraca z Muzeum Etnograficznym w Biskupinie zaowocowała nagraniem kasety w jednej z biskupińskich, pradawnych chat. Nagrania dokonano w nocy, wykorzystując naturalne odgłosy przyrody, co dodatkowo uatrakcyjnia nagranie. Zespół brał także udział w realizacji *Czarnej Maski Krzysztofa Pendereckiego*.

Koncert przed żnińską basztą (w razie niepogody sala widowiskowa ŻDK) przyniesie zapewne wiele ciekawych i niezapomnianych wrażeń. Będzie okazja do pokazania swych umiejętności tanecznych. Zapraszamy.

MARCIN DOBIES

MARIA WARDA

PIKNIK W RZYMIE - KTO BYŁ NIE ŻAŁOWAŁ

Dzień poprzedzający *Piknik w Rzymie* był dniem deszczowym, padało obficie. Organizatorzy imprezy zastanawiali się, co będzie w sobotę? Czy *Piknik* się odbędzie? W sobotę rano było jeszcze trochę pochmurno, ale już bez deszczu. W ciągu dnia nastąpiła poprawa pogody, organizatorzy odetchnęli z ulgą.

Impreza rozpoczęła się na Dworcu PKP w Żninie. Już około godz. 8³⁰ zaczęli przybywać na stację PKP pierwsi pasażerowie. Zajmowali miejsca w kolorowych wagonikach. O godzinie 9⁰⁰ wszystkie wagony były już zapełnione. Na uroczystość przybyli m.in. zastępca dyrektora generalnego PKP w Warszawie Jerzy Przewłocki, zastępca dyrektora Północnej DOKP Witold Kowa-

lewski, naczelnik Stacji Rejonowej PKP w Inowrocławiu Witold Nowak oraz burmistrz Żnina Leszek Jakubowski. Kilka minut po godz. 9⁰⁰ w ich obecności i przy dźwiękach orkiestry dętej kolejarzy z Torunia odjechał pierwszy pociąg do Rzymu z lokomotywą parową. Po odjeździe tego pociągu odbyło się w Urzędzie Miejskim w Żninie spotkanie organizatorów i zaproszonych gości, na którym wręczono około 20 medali pamiątkowych wybitych z okazji 100 rocznicy Żnińskiej Kolei Powiatowej.

Pozostałe dwa pociągi jechały z lokomotywą spalinową. Wszystkie pociągi z kompletem pasa-

żerów pojechały według wcześniej ustalonych tras. Ostatni pociąg do Rzymu miał tylko dwa wagony, toteż trudno się dziwić, że był wypełniony *po brzegi*. Z tego względu wyjechał on 5 minut



Pokaz sprzętu gaśniczego i ratowniczego

fot. Beata Budna

ników przyjechało z różnych stron Polski. Było kilka autokarów i sporo samochodów osobowych z różnymi rejestracjami.



Orkiestra dęta kolejarzy z Torunia

fot. Beata Budna

W imprezie uczestniczyli pracownicy PKP z rodzinami, przedstawiciele Żnińskiego Oddziału PTTK, strażacy, wielu mieszkańców Żnina, Rogowa, Gąsawy, a także okolicznych wsi.

Oprócz wymienionych już przedstawicieli dyrekcji PKP w imprezie uczestniczyli także burmistrz Żnina, wójt Rogowa i wójt Gąsawy, oraz wielu innych zaproszonych gości.

Nadleśnictwo Gołębki przygotowało dla uczestników ławy i stoły drewniane.

Uroczystego otwarcia *Pikniku w Rzymie* dokonał naczelnik Stacji Rejonowej PKP w Inowrocławiu Witold Nowak.

Impreza przebiegała zgodnie z programem. Wystąpiły zespoły: orkiestra dęta kolejarzy z Torunia, kapela ludowa z Gąsawy, zespół śpiewaczy *Pałuczanki*, zespół wokalny *Astry* z Rogowa, kapela ludowa *Rogowiaczy*. Straż pożarna zaprezentowała sprzęt gaśniczy i zorganizowała pokaz gaszenia płonącego samochodu i cięcia tego pojazdu, pozorując ratownictwo podczas wypadku drogowego. Wywołało to szczególne zainteresowanie publiczności. Natomiast PTTK, które obchodziło 40 rocznicę swego istnienia, przygotowało wiele atrakcyjnych imprez, które cieszyły się dużym powodzeniem szczególnie wśród dzieci. Było łowienie ryb na sucho, rzucanie monet do blaszanych talerzy, była zgaduj-zgadula na temat znajomości regionu Pałuk i tematyki kolei wąskotorowej (dla dzieci i dla dorosłych). PTTK ustawiło także stoisko z książkami *Janny Balskiej* i *Feliksa Malinowskiego*, gdzie można było je nabyć wraz z autografami autorów.

Także Muzeum Ziemi Pałuckiej miało swoje stoisko, gdzie można było kupić różne pamiątki o tematyce kolejnictwa np. widokówki i albumy opatrzone okolicznościową pieczęcią przygotowaną specjalnie na *Piknik*. Było również sporo stoisk z artykułami spożywczymi. Zabezpieczono też punkt sanitarny z Przychodni Kolejowej z obsługą lekarsko-pielęgniarską i karetką.

Ruchem pojazdów sprawnie kierowała policja ze Żnina i Rogowa.

Należy też podkreślić duże zainteresowanie masmediów tą imprezą. Było wielu przedstawicieli prasy, radia i telewizji. Trudno wymienić wszystkich, ale niektórzy wpisali się do księgi

pamiątkowej np. przedstawiciele radia i telewizji z Katowic, prasy z Łodzi, radia i telewizji z Bydgoszczy i Torunia.

Impreza była udana. Warto by pomyśleć o organizowaniu częściej tego typu imprez z różnych okazji, świadczy o tym zainteresowanie społeczeństwa.

BEATA BUDNA

Żnin

WODA I CIEPŁO - ODDZIELNIE

cd. ze s. 1

Żądaniem stało się zadość i 8 lipca w świetlicy Żnińskiego Przedsiębiorstwa Wodociągów i Energetyki Ciepłej rozpoczęto układy pomiędzy związkowcami, Zarządem Miejskim i Zarządem Żnińskiego Przedsiębiorstwa Wodociągów i Energetyki Ciepłej. Owocem rozmów była obietnica związkowców odstąpienia od sporu zbiorowego. Zarząd Miejski do dnia 16 lipca wyznaczy likwidatora. Zakład przejdzie w stan likwidacji z chwilą, kiedy powołany do tego celu fachowiec podejmie obowiązki.

Czy tak się stanie okaże się niebawem. Przypomnę, że to związki zawodowe nalegały, aby Żnińskie Przedsiębiorstwo Wodociągów i Energetyki Ciepłej podzielić na dwa przedsiębiorstwa tj. oddzielnie wodociągi i oddzielnie energetyka ciepła, a zaproszony na tę okoliczność wicewojewoda Eugeniusz Kłopotek wręcz wymógł taką obietnicę od ówczesnego Zarządu Miejskiego.

Wiadomo było, że z chwilą powołania odrębnych podmiotów gospodarczych dotychczasowy zakład czyli Żnińskie Przedsiębiorstwo Wodociągów i Energetyki Ciepłej zostanie przekazany w stan likwidacji, a z tym wiąże się zwolnienia ludzi.

Tymczasem w chwili obecnej w piśmie wystosowanym do Zarządu Miejskiego (treść jego wyszła również w oknie zakładowej portierni) czytamy: *Związki Zawodowe wyraziły zgodę na podział zakładu z jednym zastrzeżeniem tj. pozostawienia dotychczasowego zatrudnienia w podzielonych zakładach.*

MARIA WARDA

Ośrodek Edukacji Teatralnej w Żninie

WARSZTATY TEATRALNE DLA MŁODZIEŻY

Od 22 do 26 czerwca w Poczdamie trwał Europejski Festiwal Teatrów Studenckich *Uni-dram' 94*. W festiwalu brał także udział żniński *Teatr im. Alberta Tison*.

Ideą festiwalu było skupienie teatrów studenckich z Europy Wschodniej. Przyjechały teatry z Estonii, Litwy, Czech, Niemiec. Polskę reprezentowały teatry z Łodzi, Szczecina i oczywiście ze Żnina. *Teatr im. Alberta Tison* zamykał festiwal spektaklem *Ratujcie nasze dusze*. Na festiwalu nie przyznawano żadnych nagród, jednak kolegium, które przyglądało się festiwalowi orzekło,

że spektakl naszego teatru był najlepszy. *Teatr im. Alberta Tison* otrzymał ponownie zaproszenie do Poczdamu, gdzie w przyszłym roku odbędzie się kolejny tego typu festiwal. Nasz teatr z kolei zaprosił do Żnina teatr *De Gater 87* z Niemiec oraz teatr z Wilna.

Od 18 do 24 lipca Ośrodek Edukacji Teatralnej w Żninie będzie organizował letnie warsztaty teatralne dla młodzieży szkolnej. Rozesłano zaproszenia do niektórych szkół, na które odpowiedziały młodzież z Tucholi, Żnina, Chojnic i Plocka.

MAREK OLEJNIK

BIURO RACHUNKOWE

Żnin, ul. Leśna 10, **ATUT** Tel. 20-898

- komputerowe prowadzenie ksiąg podatkowych oraz ewidencji ryczałtowej i VAT,
- rozliczenia z Urzędem Skarbowym i ZUS-em, - świadczymy usługi stałe i jednorazowe.



HURTOWNIA

Żnin, ul. Składowa 4, tel. 22-853,
czynna 8⁰⁰ - 16⁰⁰, w soboty 8⁰⁰ - 13⁰⁰

Informujemy

Szanownych Klientów, iż

1.06.94 r. uruchomiliśmy punkt patronacki

P.H. "Centrostal" Inowrocław.

Oferujemy wszelkie wyroby hutnicze w cenach
"Centrostalu"

KURSY PRAWA JAZDY

A. B. T. C. D. E

ŚRODA GODZ. 16⁰⁰

PLM-ol. ŻNIN.

ul. Gnieźnieńska 8

tel. 20-620. 21-620

SKLEP
ELEKTRYCZNY **ŚWIETLIK**

Osprzęt instal.
i oświetleniowy,
przewody elektryczne

Żnin, ul. Sienkiewicza **ZAPRASZA**



ZAPRASZA

ON

OFERTA

E 94

Przedsiębiorstwo Wielobranżowe

Jerzy Zieliński



Stacja Paliw Baza SKR Janowiec Wlkp., tel. Janowiec 83

POLECA

- ON, E 94 taniej o 200 zł/l,
- ON powyżej 3000 l z dowozem do gospodarstwa - bezpłatnie,
- Oleje luzem

Skład Opałowy Baza GS

POLECA

- Miał, węgiel, koks, groszek,
- Powyżej 8 ton dowóz bezpłatny
- Dostawa na tel. Janowiec 83

Kupujcie u nas - Ceny konkurencyjne!

SKLEPY MOTORYZACYJNE

Grażyna Muszyńska
ul. Mickiewicza 34 - ul. Sienkiewicza 5
88-400 Żnin, tel. 21-264

MUSZ - MOT

części zamienne
do FIATA 126 p, 125 p
oraz Poloneza



CZYNNE:
od 9⁰⁰ - 17⁰⁰

**UWAGA ROLNICY
Z GĄSAWY I OKOLIC**
Nowa firma

EX-ROL

poleca wszystkie rodzaje
NAWÓZÓW SZTUCZNYCH

W CENACH

FABRYCZNYCH,

oferujemy również

po przystępnych cenach:

WĘGIEL

- GROSZEK
- ORZECH
- KOSTKA
- BRUNATNY

Gąsawa, skład opałowy Ex-Rol,
czynny 8⁰⁰ - 16⁰⁰, soboty 8⁰⁰ - 13⁰⁰.
Tel. Gąsawa 38, Żnin, tel. 21-060.

ZAKŁAD USŁUG POGRZEBOWYCH

Alina i Wiesław Wnuk

Żnin, ul. Składowa 20
całą dobę

21-060

PROSEKTORIUM PRYZSZPITALNE

Żnin, biuro czynne: 8⁰⁰-11⁰⁰, tel. 21-341-5 w. 162.

Zakłady czynne całą dobę: - Żnin, ul. Składowa 20, - Janowiec, ul. Śniadeckich 20,

- organizacja pogrzebów (najtaniej),
- przewozy zwłok na terenie całego kraju (niskie stawki),
- na terenie Żnina i gmin ościennych przewozy zwłok bezpłatne,
- klienci odbierający zwłoki z prosektorium, a korzystający z usług naszego zakładu uzyskują zniżkę około 400.000 zł ORAZ NIEODPŁATNE PRZECHOWYWANIE ZWŁOK,
- wieńce i wiązanki własnej produkcji na podkładzie gąbczastym (nie niszczą płyt nagrobkowych) oraz świerkowym z kwiatów sztucznych, jedwabnych i żywych,
- różne typy trumien: olchowe, sosnowe, dębowe od wersji podstawowej za 900.000 zł do kwoty 7.000.000 zł (wersja francuska - exclusive),
- stypy w cenach konkurencyjnych (przewóz gości w obie strony gratis),
- płatności po wykonaniu usługi.



Organizujemy pogrzeby dostosowane do możliwości finansowych każdego klienta.

Jutro, 16 lipca, w Żninie odbędzie się impreza w światowej obsadzie, będzie to zlot motocykli Harley-Davidson. Ponad 500 motocykli, z różnych okresów produkcyjnych (będą m.in. harleye z okresu wojennego z kaburami na broń), będzie można podziwiać na żnińskim stadionie. Warto więc trochę poznać historię ich powstania i rozwoju.

(mr)

HARLEY-DAVIDSON - JAK TO SIĘ ZACZĘŁO?

W 1901 roku w Milwaukee, w północnoamerykańskim stanie Wisconsin, spotkało się dwóch zdolnych mechaników - William S. Harley i Arthur Davidson - założycieli firmy, która do dnia dzisiejszego jest symbolem amerykańskiego motocykla. W dwa lata później na zakurzonych drogach Ameryki pojawił się pierwszy motocykl z napisem Harley-Davidson, umieszczonym na zbiorniku paliwa. Udział w tym sukcesie miał również brat Arthura - Walter Davidson, który sprowadził do firmy doświadczonego niemieckiego konstruktora motocykli.

W warunkach manufaktury powstały trzy pierwsze egzemplarze Harleyów. Były to motocykle z jednocylindrowym silnikiem o mocy 2,2 kW (3 KM) i napędem przenoszonym na tylne koła za pomocą przekładni pasowej. Zainteresowanie tymi pojazdami przerastało możliwości produkcyjne firmy, zatrudniono więc dodatkowych pięciu pracowników i w 1906 roku wyprodukowano już 50 motocykli. Obydwaj założyciele byli zręcznymi mechanikami, rychło jednak zrozumieli, że wiedza którą posiadali jest niewystarczająca do podjęcia produkcji seryjnej motocykli. William Harley rozpoczął czteroletnie studia na uniwersytecie w Wisconsin. Po ich ukończeniu został dyrektorem technicznym wytwórni, zaś bracia Davidsonowie zajmowali się produkcją i sprzedażą, która w 1909 roku wzrosła do 10.000 sztuk motocykli rocznie.

Dzięki swoim konstrukcyjnie dojrzałym modelom z jednocylindrowymi i dwucylindrowymi silnikami (z rozrządem dolnozaworowym), marka Harley-Davidson stała się znana już przed pierwszą wojną światową. Motocykle tej firmy miały charak-

terystyczny wygląd zewnętrzny: szerokie podnóżki, nożny pedał sprzęgła, ręczną zmianę biegów, zespół wskaźników umieszczony na zbiorniku paliwa i kowbojskie, szerokie, wygodne siedło, resorowane na sprężynach śrubowych. Na początku lat dwudziestych obok motocykli z dwucylindrowymi, litrowymi, widlastymi silnikami, których pojemność powiększono także do 1200 cm³, pojawił się nietypowy pojazd z ułożonym poziomo dwucylindrowym silnikiem o pojemności skokowej 584 cm³. W 1923 roku przybyły jeszcze dwa modele jednocylindrowe o pojemności 350 cm³ i 500 cm³, z rozrządem dolnozaworowym, a w roku 1928 - model 750 cm³.

W latach trzydziestych, firma produkowała motocykl z silnikiem o pojemności największej ze spotykanych wśród seryjnie produkowanych jed-

nośladów - 1281 cm³. Model ten, oznaczony symbolem 80, miał dwurzędowy łańcuch sprzęgłowy, sprzęgło rzekomo nie do zniszczenia, skrzynię biegów z biegiem wstecznym, czterocalowe opony i zamek kierownicy, który zaczęto stosować w Europie dopiero w dwadzieścia lat później.

Tuż przed wybuchem wojny zaprezentowano nowy model Harleya wyposażony w dwucylindrowy silnik z rozrządem górnozaworowym OHV. Pojazd ten, klasy 1000 cm³, był protoplastą współczesnych modeli.

W czasie wojny produkowano dla potrzeb armii słynny model WLA, który po demobilizacji zalał Europę.

W 1960 roku Harley-Davidson nabył znaną włoską firmę Aermacchi, gdzie zaczął montować wszystkie małe modele od 48 cm³ do 498 cm³. Powstały tutaj również słynne dwusuwowe motocykle wyścigowe, na których w latach 1974 i 1975 Walter Villa uzyskał tytuły mistrzowskie w klasie 250 cm³. W Ameryce produkowano tylko duże motocykle z silnikami o pojemności skokowej 900 cm³, 996 cm³ i 1207 cm³ (tekst zaczerpnięty z książki *Stare Motory*, Wydawnictwo *Sport i Turystyka* Warszawa).

krótko o wszystkim



♦ 8 lipca, o godz. 18⁰⁰ odbędzie się otwarcie wystawy malarstwa **Macieja Jelińskiego** w *Galerii Campari* w Żninie. (rn)

♦ Dwa miliardy złotych zalega Spółdzielnia Mieszkaniowa w Żninie Zakładowi Energetyki Ciepłej. (dk)

♦ Od 11 do 25 czerwca mieszkańcy Domu Pomocy Społecznej w Podobowicach przebywali na

wczasach w Reczu. Program czasów był bardzo bogaty, m. in. pod koniec turnusu odbyła się tradycyjna Noc Świętojańska. (edkf)

♦ 6 lipca w Sarbinowie odbył się przetarg na sprzedaż gruntów należących do Gospodarstwa Agencji Rolnej Własności Skarbu Państwa. Największe zainteresowanie wykazali rolnicy kompleksem 27 ha bardzo dobrej ziemi położonej na południowo-zachodniej rubieży gminy Janowiec i województwa bydgoskiego we wsi Osno. Rywalizowali ze sobą rolnicy z Osna i sąsiedniego Mieleszyna. Cena wywoławcza była bardzo długo podbijana i doszła do zenitu, kiedy ostatnie słowa *57 milionów za 1 hektar* padły z ust **Zygmunta Bereźnickiego** z Mieleszyna. Nikt go już nie przebił i on stanie się właścicielem kompleksu zwanego potocznie z uwagi na żyzność gleby *Egiptem bez Nilu*. (cz)

♦ Pod koniec czerwca czeski cyrk *Andres* rozgościł się na obszernym placu Zespołu Szkół Rolniczych w Janowcu, jednak z braku odpowiedniej liczby widzów zaplanowany spektakl został odwołany. (cz)

♦ Szkoła Podstawowa w Brzyszkowicach dzięki sprzedaży cegiełek, ofiarności nauczycieli i sponsorów zakupiła kserokopiarkę firmy *Minolta*. Inicjatorem zakupu kserokopiarki był dyrektor szkoły mgr **Krzysztof Kaczmarek**. (ep)

♦ Na kilkunastometrowym odcinku drogi ze Żnina, tuż przed Łabiszynom, między znakiem Szlak Piastowski a zakrętem w lewo w kierunku zwirowni wybiły się duże dziury na skraju asfaltu po obu stronach. Stanowi one poważne zagrożenie zwłaszcza przy mijaniu się pojazdów. Piszemy o tym z myślą, że drogowcy zlikwidują niezwłocznie to niebezpieczeństwo drogowe. (cz)

♦ W Murczynynie, po lewej stronie drogi w kierunku Łabiszyna, od kilku lat stoi rozwalający się stary budynek mieszkalny. To szpetne rumowisko nie dodaje splendoru gospodarstwu i zadbaniu Murczynowi. (cz)

♦ Nie zdoła też Bożejewie obiekt starej szkoły. Budynek usytuowany w centrum jest bardzo obskurny i zaniedbany. Jego wygląd wskazuje, że przeznaczony jest raczej do rozbioru niż remontu. Warto, aby te dwa relikty znalazły się w kręgu zainteresowania nadzoru budowlanego Urzędu Rejonowego i burmistrza Żnina... (cz)

WYWIAD Z NOWYM WÓJTEM GĄSAWY ZDZISŁAWEM KUCZMĄ

Maria Warda: Do tej pory pracował pan w spółdzielczości, najpierw były to SKR-y a ostatnio funkcja dyrektora Banku Spółdzielczego, odszedł pan do pracy w administracji na trudne stanowisko czy nie bał się pan podjąć ryzyka.

Zdzisław Kuczma: - Prawdą jest, że dotychczasowa moja praca związana była ze spółdzielczością. Satysfakcją dla mnie jest fakt, że zarówno opuszczając Spółdzielnię Kółek Rolniczych jak i Bank Spółdzielczy pozostawiłem te firmy w bardzo dobrej kondycji finansowej. Zmiana na jaką się zdecydowałem stawia przede mną wielką niewiadomą. Faktem jest, że ostatnie cztery lata byłem członkiem zarządu gminy, stąd też wiele spraw nie jest mi obcych. Z wieloma sprawami będę musiał się zapoznać i zdaję sobie sprawę z ogromu problemów mnie czekających. Liczę jednak na wsparcie ze strony rady gminy a przede wszystkim Zarządu.

- W jakim stopniu będzie pan kontynuował dzieło poprzedniego wójta, Kazimierza Janusa.

- Poprzedni wójt jest dla mnie przykładem dobrego gospodarza. Stąd też będę się strął wszystkie dobre przedsięwzięcia kontynuować i naśladować. Przykładem tego może być rozpoczęcie budowy kolektora odprowadzającego ścieki.

- Czy ma pan już wypracowaną własną koncepcję ewentualnych zmian w pracy urzędu?

- Nie, jestem obecnie w trakcie zapoznawania

się ze szczegółową pracą urzędu. Ewentualne zmiany mogą nastąpić w trakcie dalszej pracy.

- Oświata - jak pan widzi te sprawy?

- Uważam, że oświata w chwili obecnej jest bardzo niedoinwestowana, mimo że w ostatniej kadencji poprzednia rada przeznaczyła znaczne środki na oświatę. Przykładem może być rozbudowa szkoły w Obudnie, jak również drobne inwestycje w szkołach w Szelejewie i Laskach. Natomiast w budżecie na rok 1994 przeznaczone są środki na rozbudowę szkoły w Gogółkowie oraz na remont budynku szkolnego w Gąsawie. Zdaję sobie jednak sprawę, że jest to niewystarczające w stosunku do wielkich potrzeb. Z chwilą przejścia szkół przez samorząd zmuszony będę przeznaczyć znaczne środki na dofinansowanie tych placówek oświatowych.

- Co chciałby pan przekazać mieszkańcom swojej gminy?

- Chciałbym przede wszystkim podziękować społeczeństwu i radnym gminy Gąsawa za zaufanie jakim mnie obdarzyli. Była to dla nich bardzo trudna decyzja. Ale skoro się zdecydowałem, wszystko będę robił z myślą o tym aby było to z korzyścią dla społeczeństwa gminy Gąsawa. Postaram się nie zawieść zaufania jakim mnie obdarzono.

- Dziękuję za rozmowę, życzę wielu owocnych decyzji i oczywiście zdrowia.

z wójtem Gąsawy **Zdzisławem Kuczma**
rozmawiała **Maria Warda**

Poznajemy Pałuki

PAŁUCKA PĘTLA KAJAKOWA

Redakcja "Pałuk" proponuje kajakarzom tym krajowym jak i europejskim bardzo ciekawy spływ Pałucką Pętlą Kajakową. W jej skład wchodzi: szlak Gąsawki wraz z kilkunastoma jeziorami; część pałuckiego odcinka Noteci wraz z kanałem Noteckim i szlak Strugi Foluskiej z jeziorami. Długość całej Pętli wynosi 115 km. Wędrowkę kajakową można rozpocząć w każdym dowolnie przez siebie wybranym miejscu, podobnie ma się sprawa z biwakowaniem.

Charakterystyka

Pod względem hydrograficznym Pałuki (a tym samym Pałucka Pętla Kajakowa) poprzez Gąsawkę, Strugę Foluską, dopływy Noteci leżą w dorzeczu Warty - głównej arterii wodnej Wielkopolski.

Szlak Gąsawki

Gąsawka to po Noteci i Welnie najdłuższa i na całej swej długości płynąca w regionie rzeka Pałuk.

Jest to typowa rzeka nizinna wypływająca z jeziora Głębozec k/Niestronna i wpadająca do Noteci pod Rynarzewem. Jej najbardziej charakterystyczną cechą jest to, że odwadnia kilkanaście urokliwych jezior połodowcowych położonych w rynnach gąsawsko-żnińsko-wąsowskiej.

Gąsawka

źródło: jezioro Głębozec; długość rzeki: 58 km; długość szlaku: 53 km (3-4 dni); zlewnia: 552 km²; spadek: 0,4% (40 cm na 1000 m dl); środek przepływu: 1,3 m³/sek; ujście: rzeka Notec pod Rynarzewem

Oto kilka uwag o najciekawszych miejscach mijanych na szlaku:

- jezioro Oćwieka - pięknie położone wśród lasów; powierzchnia 150 ha, głębokość 49 m - najgłębsze jezioro na Pałukach, trzecim w Wielkopolsce
- jezioro Gąsawskie - powierzchnia 108 ha, głębokość 11 m
- miejscowość Gąsawa - 1,5 tys mieszkańców, siedziba gminy, znana ze zjazdu książąt w 1227 roku (zginął wtedy Leszek Biały), I ligowy klub hokeja na trawie
- jezioro Godawskie - powierzchnia 31 ha, głębokość 7,5 m
- rzeczka Gąsawka - szerokość 2 m i głębokość 40-50 cm
- jezioro Biskupińskie - powierzchnia 115 ha, głębokość 14 m
- słynny Biskupin - odkryty w 1933 roku, zrekonstruowana osada sprzed 2500 lat
- miejscowość Wenecja - położona wśród jezior, ruiny zamku Diabła Weneckiego i Muzeum Kolejki Wąskotorowej (oddane w 1972 roku)
- jezioro Weneckie - powierzchnia 151 ha, głębokość 18 m, nad jeziorem na Lysej Górze ośrodek wypoczynkowy
- jezioro Skarbińskie - powierzchnia 75 ha, głębokość 11 m
- rzeczka Gąsawka - szerokość 4-5 m, głębokość do 70-80 cm, liczne szuwały
- jezioro Małe Żnińskie (Czaple) - powierzchnia 165 ha, głębokość 5,8 m, liczne stanowiska ptactwa wodnego, ostoja ciszy dla mieszkańców Żnina, nad jeziorem ośrodek campingowy PTTK; corocznie w lipcu rozgrywane są zawody motorowodne
- miejscowość Żnin - stolica Pałuk, 15 tys mieszkańców, siedziba miasta i gminy, ośrodek przemysłu maszynowego i spożywczego, ośrodek usługowy i kulturalny
- jezioro Duże Żnińskie - dla kajakarzy płynących środkiem niebezpieczne ze względu na wysoką falę, największe pod względem powierzchni jezioro Pałuk - 458 ha, głębokość 12 m
- jezioro Dobrylewskie - powierzchnia 50 ha, głębokość 7,5 m; do jeziora wpada niewielka rzeczka Rawka (ok. 15 km dl)
- jezioro Sobiejuskie - powierzchnia 122 ha, głębokość 16 m; teren pomiędzy jeziorami Sobiejuskim i Dobrylewskim był niewielką wyspą o powierzchni 6 ha i w

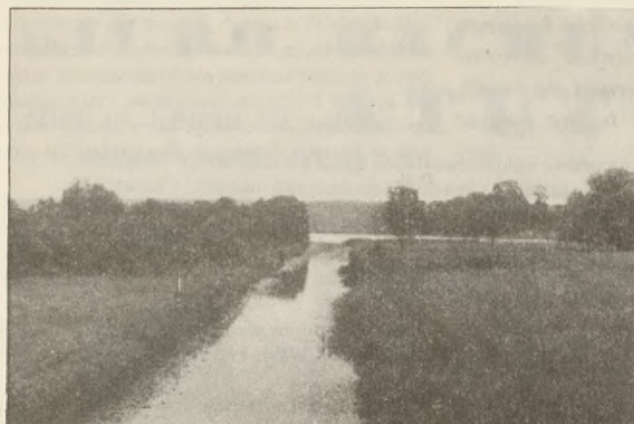

Szlak Strugi Foluskiej między Jeziorem Kierzkowskim a Ostrowieckim. W tym miejscu jest to Kanał Foluski - trasa przystosowana jest do żeglugi barek do 150 ton. fot. Józef Marosz



Szlak Gąsawki. Jezioro Oćwieckie, 150 ha, głębokość 49 m, najgłębsze jezioro Pałuk, trzecie w Wielkopolsce. Tu zaczyna się Pałucka Pętla Kajakowa. fot. Józef Marosz



Szlak Gąsawki. Rzeka Gąsawka pod Dobrylewo, szerokość 4-5 m. fot. Józef Marosz



Kanał Notecki koło Łabiszyna oddany do użytku w 1878 r. fot. Józef Marosz

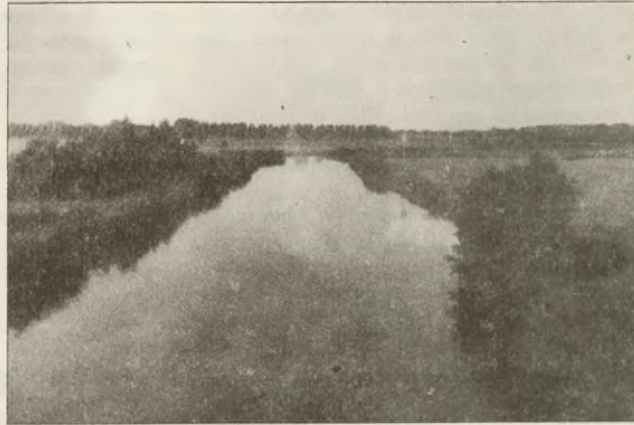

Szlak Noteci. Lubostron - Notec pod Lubostronem. fot. Józef Marosz

1959 roku odkryto tu osiedle odpowiadające wiekowo Biskupinowi; do północnej części jeziora wpada krótka, dostępna dla kajakarzy Struga Wąsoska (długość 5,5 km) odwadniająca malownicze jeziora: Żędowskie (powierzchnia 68 ha, głębokość 25 m), Wąsoskie z ośrodkiem wypoczynkowym (powierzchnia 53 ha, głębokość 25 m), Skrzynka (powierzchnia 20 ha, głębokość 17,5 m), otoczone zewsząd lasami i Gąbińskie (powierzchnia 53 ha, głębokość ok. 15 m).

- dalej rzeczka Gąsawka płynie swoją doliną wśród rozległych łąk, jest uregulowana, obwałowana, szerokość około 10 m; przed Szubinem przyjmuje niewielki dopływ, Białą Strugę (ok. 13 km długości)

- Szubin - 10 tys mieszkańców, siedziba miasta i gminy, kiedyś gniazdo rodowe Pałuków (ruiny zamku), lokalny ośrodek usługowy, przemysłowy i kulturalny

- Rynarzewo (nad Notecią) - 1 tys mieszkańców, tutaj kończy się Szlak Gąsawki

- rzeczka kilkaset metrów dalej wpada do Noteci.

Szlak Noteci i kanału noteckiego

Od Rynarzewa szlak Paluckiej Pętli Kajakowej biegnie w górę rzeki dość szeroką Notecią. Po pokonaniu 10 km rzeki szlak biegnie kanałem Górno-Noteckim (też 10 km); kanał został oddany w 1878 roku w celu połączenia poprzez Notec rzeki Warty (rejon Konina) z Kanałem Bydgoskim i Wisłą dla kajakarzy przeszkodą są śluzy. Od Labiszyna szlak kajakowy prowadzi dalej w górę Noteci (20 km) piękną doliną aż do jeziora Wolickiego:

- Labiszyn - ok. 4,5 tys mieszkańców, siedziba miasta i gminy, miasto otoczone zewsząd lasami, lokalny ośrodek usługowy

- Lubostron - słynny pałac z początku XVIII wieku należący do Skórzewskich, perła Pałuk

- jezioro Wolickie pod Barcinem, powierzchnia 240 ha, głębokość 14 m, do jeziora wpada Struga Folska.

Szlak Struga Folska

Struga Folska - niewielki ledwobrzeżny dopływ Noteci łączący ze sobą pięć malowniczych i czystych jezior. Wypływa z jeziora Chomińskiego odległego zaledwie o 300 m od jeziora Oćwieckiego na szlaku Gąsawki. Od Folsza poprzez Ostrówce do Wolic jest uregulowaną, szeroką drogą wodną dostępną dla statków i barek o nośności do 150 ton. Bowiem przed wojną jak i jeszcze parę lat po wojnie funkcjonował w Ostrówcach niewielki rzeczny port przeładunkowy połączony kolejką wąskotorową ze Żninem. Szlak Kajakowy prowadzi w górę rzeki.

Najciekawsze elementy szlaku:

- jezioro Wolickie niedaleko Barcina, powierzchnia 240 ha, głębokość 14 m, nad jeziorem ośrodek wczasowy.

Struga Folska

źródło: jezioro Chomińskie; długość rzeki: 21 km; długość szlaku: 21 km (2 dni); zlewnia: 122 km²; spadek: 0,1% (10 cm na 1000 m długości); średek przepływu: 0,6 m³/sek; ujście: jezioro Wolickie na szlaku Noteci

- most kolejowy na linii Żnin-Inowrocław

- jezioro Kierzkowskie - powierzchnia 79 ha, głębokość 14 m

- jezioro Ostrowieckie powierzchnia 208 ha, głębokość 32 m, jedno z najładniejszych jezior Pałuk, brzegi zalesione;

Ostrówce - przed wojną jak i długi czas po wojnie, do lat 60-tych, były miejscowością lotniskową dla mieszkańców Żnina, ostoją dla obozów harcerskich.

- jezioro Folskie - powierzchnia 67 ha, głębokość 32 m, zachodni brzeg zalesiony

- most-szoza Żnin-Mogilno; niedaleko w lesie samotne urokliwe jezioro Pniewskie

- jezioro Grzmiące - powierzchnia 15 ha, głębokość 2,5 m, mocno zarośnięte, niedostępne brzegi (dalej około kilometra przenosi po chaszczach)

- jezioro Chomińskie - powierzchnia 99 ha, głębokość 44 m, drugie najgłębsze (po Oćwieckim) jezioro Pałuk; w południowej części kończy się Pałucka Pętla Kajakowa; ok. 300 m dalej jezioro Oćwieckie na szlaku Gąsawki.

Cała Pałucka Pętla Kajakowa to szlak średniotrudny dla kajakarzy. Mogą z niego na pewnych odcinkach korzystać i początkujący. Największe trudności sprawiają liczne plicyzny, głównie na Gąsawce i Strudze Folskiej, gdzie trzeba kajak przemieścić.

Czas pokonania w celach rekreacyjnych całej opisanej Pętli: 7-8 dni.

Wodniaku! Jeśli proponowana trasa Tobie odpowiada, przyjeżdżaj na Pałuki. Jeszcze w tym sezonie. Nie pożałujesz! A za rok na pewno wrócisz tu.

JÓZEF MAROSZ



Z reporterską wizytą w Juncewie

...I NAJEŚĆ SIĘ DO SYTA ŚWIEŻEGO CHLEBA I SKUSIĆ SIĘ NA GOŁĄBKI MOŻNA!

Wieś Junczewo - położona o 2 km od Damasławka jest dosyć starą miejscowością. W XIV-wiecznych pismach możemy już znaleźć wzmianki o Junczewie, następnie o Janyczewie, a potem kolejno: o Janczewie, Jańciewie.

Funkcję sołtysa w Junczewie pełni **Tadeusz Kujawa**. Na pytanie: Co poczynił w swej kadencji? - odpowiedział: *Na początku postanowiłem zabrać się za stan dróg i wodociągi. Wszystkie drogi, w miarę możliwości, stały się przejezdne. Następnie wspólnymi siłami zbudowaliśmy zsypano do buraków (jest on utwardzony, a jego powierzchnia wynosi 1 ha). Dużo później postarałem się o 60 numerów telefonicznych.*

Ciekawostką junczewskiego sołectwa jest, że owa wieś ma najstarszego sołtysa w gminie. Pełni on już tę funkcję 30 rok.

Wędrując ulicami wsi spotkać możemy przetwórnictwo owocowo-warzywno-mięsne, której właścicielem jest **Andrzej Szweda**. Owa przetwórnica swą szeroką działalność rozpoczęła w 94 roku. Oprócz hurtowników również potencjalny klient może nabyć tam: gulasz wołowy, gołąbki, flaki, fasolkę po bretońsku i pulpety.

Pyśne wyroby rozprowadzane są w woj. bydgoskim, toruńskim i pilskim. Przy produkcji zatrudnionych jest 6 osób przez 12 godzin dziennie, w zależności od popytu przeciętna produkcja wynosi 2.400 słoików. W przyszłości właściciel planuje rozbudowę hali produkcyjnej i zwiększenie liczby osób zatrudnionych.

Idąc dalej napotyamy mały kościółek pod wezwaniem św. Małgorzaty, gdzie proboszczem jest ks. **Andrzej Minge**. Cały okręg parafii na przestrzeni wieków ulegał zmianom. Najstarsze ślady odnoszące się do parafii Junczewo pochodzą z początku XV wieku. Obecna parafia obejmuje wieś: Junczewo, Paryż, Obiecanowo, Piotrkowice i Sielec. Kościółek położony jest w malowniczym miejscu, aczkolwiek blisko ulicy. Niedługo był to kościół drewniany, wewnątrz posiadał 4 ołtarze i stare obrazy.

W połowie XVII wieku kościółek rozebrano i zbudowano nowy, także drewniany. Jego fundatorem był **Grzegorz Cichowicz** - proboszcz junczewski. Przez lata kościół uległ zniszczeniu. W 1830 r. zebrało odpowiednie fundusze i wyremontowano go. W 1869 r. postanowiono budować nową świą-

tynię. Budowę murowanego kościoła rozpoczęto w 1885 r. i ukończono w roku następnym. Kościół pod wezwaniem św. Małgorzaty przetrwał ciężkie lata okupacji. Częściowo odnowiono wnętrze kościoła w 1968 r. Obok świątyni stoi kapliczka oraz dwa grobowce rodzin: Bułakowskich i Gutrych. Obecnie parafia junczewska liczy 1075 osób.

W centrum wioski rozpościera się budynek szkoły podstawowej, której dyrektorem jest **Celina Szymczak**. Szkoła obejmuje klasy od 1-4 oraz oddział przedszkolny, w sumie uczęszcza do niej 430 dzieci. Centrum edukacji zajmuje pomieszczenie w budynku, wybudowany w 1903 roku. Jest to praktycznie jedyne miejsce, gdzie zbierają się mieszkańcy Junczewa.

Bołączą mieszkańców wsi jest brak wiejskiej świetlicy. Pani dyrektor szkoły nie narzeka na warunki lokalowe i socjalne - chwali sobie również współpracę z rodzicami. W 1990 r. klasy zostały odmalowane, a z uzbieranych pieniędzy z kwesyt rodzice zakupili meble do pomieszczeń. Szkoła Podstawowa w Junczewie posiada również filię w Świątkowie.

Bardzo dobrze funkcjonuje tutaj straż pożarna, której naczelnikiem jest **Jerzy Jurek**. Straż w Junczewie działa już od 1923 r., a pierwszym naczelnikiem był **Wacław Jurek** (można zauważyć, że strażą opiekują się już trzecie pokolenie Jurków). W 1927 r. straż otrzymała nazwę "Ochotnicza Straż Pożarna". Obecnie liczy ona 96 członków, w tym 65 wspierających, 10 członków z Młodzieżowej Drużyny Pożarniczej, 20 czynnych i 1 honorowy - **Jerzy Winiecki**.

Mieszkańcy Junczewa zaopatrują się w dwóch sklepach, które prosperują dobrze, a właścicielami są: **Alicja Budnik** i **Zenon Lewandowski**. Natomiast pachnący chleb prosto z pieca, mieszkańcy mogą nabyć w tutejszej piekarni państwa **Lucyny i Adama Zyga** z Janowca Wlkp. Piekarnia działa od 93 r., a jej wyroby trafiają na półki sklepów Janowca, Damasławka i okolic.

Jedną z firm w Junczewie jest **Przedsiębiorstwo Handlowe Wet-Rol** Bydgoszcz. Można tu nabyć węgiel, pasze, materiały budowlane i środki ochrony roślin - oczywiście po niższych cenach!

Reasumując w Junczewie: - i najść się do syta świeżego chleba i skusić się na gołąbki można!

KATARZYNA MACIEJEWSKA

SPRZEDAM KURY NIOSKI

15-tygodniowe

Jan Bandurski

Flantrowo 3, 88-430 Janowiec Wlkp.,
tel. Janowiec 79 po godz. 16⁰⁰



WYTWÓRNI MATERIAŁÓW

BUDOWLANYCH

**Grzegorz Radzikowski,
Barcin, Podgórna 1**

- * STROPY 2,4 - 7,2 m
- KERAMZYTOWE,
- ŻUŻLOBETONOWE
- * STUDNIE TELEKOMUNIKACYJNE
- SK-1, SK-2

- * ELEMENTY DROGOWE
- * ELEMENTY ZBROJONE
- * PUSTAKI "ALFA" KERAMZYTOWE



83-31-44
8⁰⁰ - 16⁰⁰

ZAPRASZAMY
OD 8⁰⁰ - 16⁰⁰

HESTJA

ZAKŁAD UBEZPIECZEŃ
- S.A. POZNAŃ

88-400 Żnin, ul. 700-lecia 34

AGENCJA: tel. 20-445

czynny od 8⁰⁰ - 15³⁰

PUNKT UBEZPIECZEŃ:

Żnin, ul. Kasztanowa 19,

tel. 21-972 od 17⁰⁰

OFERUJEMY:

- UBEZPIECZENIA OSOBOWE,
- MAJĄTKOWE
- ROLNE I KOMUNIKACYJNE
- UDZIELAMY I HONORUJEMY ZNIŻKI INNYCH FIRM UBEZPIECZENIOWYCH

HESTJA

TO WIELKOPOLSKA
SOLIDNOŚĆ

ZAPRASZAMY!

BETONIARNIA

Wojciech Wołowicz, Bożejowiczki

oferuje do sprzedaży:

- beton towarowy,
- bloczki betonowe,
- obrzeża trawnikowe,
- trylinkę,
- kręgi betonowe
- płytki chodnikowe,
- nadproża,
- pustaki żużlowe ALFA

ZAPRASZAMY od 7⁰⁰ - 16⁰⁰

TEL. SZUBIN

84-39-65

JESTEŚMY PODATNIKIEM VAT

- cement,
- wapno,
- pustaki siporex,
- cegła pełna,
- cegła dziurawka,

PROGRAM TELEWIZYJNY 15.07-21.07

PIĄTEK 15.07

PROGRAM I

- 6.00 Kawa czy herbata?
- 8.05 "Pavoncello" - film fab. pol.
- 8.30 Kawa czy herbata? cd.
- 9.00 Wiadomości
- 9.10 Dla dzieci: "Ciuchcia" oraz "Zamek Eureki"
- 10.05 "Młodzi jeźdźcy" - serial USA
- 10.55 Muzyczna Jedynka
- 11.00 Szkoła dla rodziców
- 11.20 "Starting Business English" - rep.
- 11.30 Lato z "Magazynem Noto-wań"
- 12.00 Wiadomości
- 12.10 Telewizja Edukacyjna:
- 12.15 "Spreewald" - rep.
- 12.35 Teleplastikon
- 12.50 "Kassel" - rep.
- 13.10 W kuchni i na ludowo
- 13.30 "Chiengou" - rep.
- 13.55 Program dnia
- 14.00 Kino letnie: "Dziecko szczęścia" - film fab. pol.
- 15.40 Program rozrywkowy
- 16.00 Dla dzieci: Ale cyrk! oraz "Były sobie Ameryki"
- 16.50 Muzyczna Jedynka
- 17.00 Teleexpress
- 17.20 W kinie i na kasecie
- 17.40 "Tata, a Marcin powie-dział..."
- 18.00 Randka w ciemno
- 18.45 Zulu Gula, Miedziana 13
- 19.00 Wieczorynka
- 19.30 Wiadomości
- 20.10 "Pocaluj mnie na dowidzenia" - film fab. USA
- 21.50 Puls dnia
- 22.10 WC Kwadrans
- 22.25 Program rozryw-kowy
- 23.00 Wiadomości
- 23.10 "Czerwony car" - film fab. USA
- 0.50-1.35 XI Meeting Kabaretowy z Marcinem Dańcem

PROGRAM II

- 7.30 Panorama
- 7.35 Pejzaże
- 7.40 "Przygody Super-mana" - serial anim.
- 8.05 Zbliżenia - serwis informacyjny
- 8.10 Przegląd prasy
- 8.15 Bajki dla dzieci
- 8.40 Na sportowo odlotowo
- 9.10 "Pałac cesarski" (2) - serial dok.
- 9.35 Wakacje w Dwójce
- 10.00 Serial dokumentalny
- 10.30 Lato z OT.TO
- 11.00 "Przystanek Alaska"
- 12.00 Muzyczne lato w Dwójce
- 13.00 Panorama
- 13.15 Bezludna wyspa (powt.)
- 14.05 Lato mojego życia - Ewa Bem
- 14.25 Multihobby
- 14.45 Ojczyzna-polszczyzna
- 15.05 "Broń XX wieku"
- 15.35 "Przygody Supermana" - serial anim. USA
- 16.00 "Odlecieć stąd" - serial USA
- 17.00 La la mi do, czyli porykiwania szarpidrutów
- 17.30 Jeden z dziesięciu - teletur-niej
- 18.00 Panorama
- 18.03 Zbliżenia - magazyn infor-macyjny

- 18.35 "Mr Bogus"
- 19.00 "Politycy a'la Carte"
- 19.25 Magazyn motoryzacyjny
- 19.45 BIM - rep.
- 20.00 "Hemingway" serial biog.
- 21.00 Panorama
- 21.30 Studio sport
- 21.40 Za chwilę dalszy ciąg pro-gramu
- 22.15 "Przystanek Alaska" - serial USA
- 23.00 Teatr Komedii i Farsy: "Ożenek"
- 0.30 Panorama
- 0.35 Piątek - pełnia księżyca - program rozrywkowy
- 1.30-2.15 "Odlecieć stąd" - serial USA

SOBOTA 16.07

PROGRAM I

- 7.00 Agro linia
- 7.40 Z Polski
- 8.10 "Dobrana para" - serial ang.-USA
- 9.00 Wiadomości
- 9.10 Ziarno - prog. Red. Katolickiej
- 9.35 5-10-15 na bis, "Eurogra '94" i film z serii "Eerie Indiana, czyli Dziwne Miasteczko"
- 11.00 "Podwodna odyseja ekipy kapita-na Cousteau" - franc. film dok.
- 11.45 "Czas powstania" - rep.
- 12.00 Wiadomości
- 12.10 "Bałtyk" - rep.
- 12.40 Taki jest świat

- 9.20 Nauka języka migowego
- 9.35 Wspólnota w kulturze
- 10.05 Przystanek "2" w Karpaczu
- 10.40 Dziura w koszu
- 11.00 "Dom dźwięków" - film dok.
- 12.00 Akademia Filmu Polskiego: "Abel, twój brat" - film fab.
- 13.40 "Patrz, Kościuszko, na nas z nieba, jak zwyciężać trzeba"

Specjalista położnictwa i chorób kobiecych

Lek. med. Jerzy Koźma

przyjmuje we wtorki i piątki od 15³⁰ - 18⁰⁰,
Żnin, ul. Kościuszki 20

- 14.00 Impresje z lat 80.
- 14.20 Studio Dwójki
- 14.30 Studio sport - NBA
- 15.25 Zwierzęta świata - serial dok.
- 15.55 Losowanie gier liczbowych Totalizatora Sportowego
- 16.00 Wieka gra
- 17.05 "Pełna chata" - serial
- 17.30 Okiem zgrzy - ukryta kame-ra (1) - Uczciwość
- 18.00 Panorama
- 18.03 Zbliżenia - magazyn infor-macyjny
- 18.30 Gra

- 13.40 W starym kinie - "Zakochana pani"
- 15.10 Program rozrywkowy
- 15.30 Drobne starcia
- 16.00 "Bałtyk" - rep.
- 16.40 Antena
- 17.00 Teleexpress
- 17.30 "Dynastia Colbych" - serial USA
- 18.30 Śmiechu warte - program rozrywkowy
- 19.00 Wieczorynka
- 19.30 Wiadomości
- 20.10 "Sinatra" (3/5) - se-rial USA
- 21.10 Miniatury
- 21.20 Studio sport - MŚ w piłce nożnej: mecz finałowy oraz ceremonia zamknięcia
- 23.25 "Konopielka" - film fab. pol.
- 1.00 W kwartecie z Rossini-m
- 1.30-2.00 "Bajm" na dachu

PROGRAM II

- 7.30 Echa tygodnia
- 8.00 "Sandokan" - serial
- 8.25 Słowo na niedzielę
- 8.30 Film dla niesłyszących: "Sina-tra" - serial USA
- 9.30 Magazyn niedzielny
- 10.00 Sportowe remanenty - mag. sportowy
- 10.30 Spotkanie z "Atrakcyjnym Kazimierzem"
- 11.00 "Zapomniana zatoka" - se-rial ang.
- 12.00 "Konspiracja" - film fab. USA
- 13.40 Muzyczna manda-la: Tadeusz Nalepa - panna
- 14.00 Animals
- 14.25 Studio Dwójki
- 14.30 Podróże w czasie i przestrzeni
- 15.30 Przystanek "2" w Jaworze
- 16.00 Wysypisko
- 16.25 "M.A.S.H." - serial kom. USA
- 16.50 Gra
- 17.20 Wydarzenie tygodnia
- 17.50 Chimera
- 18.30 "Trzej tenorzy w Los Angeles" - koncert
- 21.00 Panorama
- 21.30 "Cygańska letnia noc" - widowisko
- 22.25 "Lady Boss" (2/4) - serial

PRZYJEDŹ STARYM - WYJEDZIESZ NOWYM!



* WĄGROWIEC, ul. Kycyńska 56
tel. 620-150, tlx 04-77-96, fax 622-500,
* PILA, Al. Poznańska 200, tel. (0-67)
12-32-46 (Motylewo),
(1-562) nr kier. woj. bydgoskie.

TWARÓG

AUTORYZOWANY DEALER
AUTO SALON

zaprasza Klientów
do swoich punktów sprzedaży

TICO

FABRYCZNIE NOWE
* Polonezy Caro,
* Tico - DX, PM,
* Fiaty-126p FL
* Cinquecento.

***** RATY DLA ROLNIKÓW *****

Prowadzimy sprzedaż samochodów w formie ratalnej i w leasingu.
Oferujemy bogatą gamę samochodów używanych. U nas kupisz bezpiecznie i bez podatku.
Pośredniczymy w kupnie i sprowadzaniu samochodów z zagranicy.

W ROZLICZENIU PRZYJMujemy KRAJOWE SAMOCHODY UŻYWANE!

- 13.00 Orkiestra im. Jana Straussa z Wiednia
- 13.30 W okolicie Stwórcy
- 14.00 Walt Disney przedstawia
- 15.15 Teatr Telewizji: "Jogging"
- 16.45 Program rozrywkowy
- 17.00 Teleexpress
- 17.20 Teleturniej
- 18.05 "Dobrana para" - serial
- 19.00 Małe wiadomości DD
- 19.10 Wieczorynka
- 19.30 Wiadomości
- 20.10 "Port lotniczy" (2 - ost.) - film fab. USA
- 21.20 Studio sport - MŚ w piłce nożnej - mecz o trzecie miejsce (w przerwie ok. 22.15 Wiadomości)
- 23.45 "Żegnaj, Alcatraz" - film fab. USA
- 1.20 "Ślimaki" - horror USA
- 2.45-3.45 Nocny odlot

PROGRAM II

- 7.30 Panorama
- 7.35 "Jodla" - rep.
- 8.00 Ulica Sezamkowa
- 9.00 Tacy sami

- 19.00 Szkoła kłamców
- 19.30 Galeria Dwójki
- 20.00 Hay - koncert
- 21.00 Panorama
- 21.25 Słowo na niedzielę
- 21.35 Pewnego razu na Dzikim Za-chodzie: "Droga do Yellow Sky" - western USA
- 23.10 Program artystyczny
- 24.00 Panorama
- 0.05-3.05 Muzyczny blok Dwójki

NIEDZIELA 17.07

PROGRAM I

- 7.00 Rolnictwo na świecie
- 7.15 Daleko i blisko
- 7.35 Tydzień - magazyn rolniczy
- 8.55 Program dnia
- 9.00 "Ania z Zielonego Wzgórza" - serial
- 10.30 Szkoła przetrwania
- 11.00 "Anioł - opowieść o flamen-co" - serial dok.
- 12.00 Koncert życzeń
- 12.30 Z kamerą wśród zwierząt
- 12.45 Teleferie muzyczne
- 13.20 Muzyczna poczta

- 23.05 "Portret wewnętrzny - Praż-mowski" - film dok.
- 24.00 Panorama
- 0.05 Van Morrison i inni poeci ir-landzcy
- 0.30-1.00 "Colum Sands we Wroc-lawiu" - reportaż

PONIEDZIAŁEK 18.07

PROGRAM I

- 6.00 Kawa czy herbata?
- 8.05 "Latający cyrk Monty Pythona"
- 8.30 Kawa czy herbata? cd.
- 9.00 Wiadomości
- 9.10 Program dla dzieci: "Dzieci świata", "Fotki mojej ciotki" oraz "Zamek Eureki"
- 10.05 "Dynastia Colbych" - serial USA
- 10.55 Muzyczna Jedynka
- 11.00 Gotowanie na ekranie
- 11.20 "Starting Business English"
- 11.30 Panie na planie
- 12.00 Wiadomości
- 12.10 Telewizja Edukacyjna
- 14.00 Kino letnie: "Winna była tylko bossa nova" - film fab. niem.

15.30 Letnie MTV
 16.00 Luz – magazyn nastolatków
 16.30 Publicystyka kulturalna
 16.50 Muzyczna Jedynka
 17.00 Teleexpress
 17.30 Laboratorium
 18.00 "Latający cyrk Monty Pythona"
 18.30 Magazyn rockowy
 19.00 Wieczorynka
 19.30 Wiadomości
 20.10 Teatr Telewizji: "Sztuka przekładu"
 21.35 Prosto z Belwederu
 21.45 Co nowego? – Violetta Villas
 22.00 Puls dnia
 22.30 "Krzyk puszcy" – rep.
 23.00 Wiadomości
 23.10 Pytania do Stwórcy
 23.30 Kino mistrzów: "Filadelfijska opowieść" – komedia ang.
 1.20–2.00 Przeboje Bogusława Kaczyńskiego

PROGRAM II

7.30 Panorama
 7.40 "Wojownicze Żółwie Ninja" – serial anim.
 8.05 Zbliżenia – serwis informacyjny
 8.10 Przegląd prasy
 8.15 "Młodzi tego nie rozumieją"
 8.35 Na sportowo odłotowo
 9.00 "Miłość i dyplomacja" – serial
 9.30 Przystanek "2" w Karpaczu
 10.00 "Impresje dalekich oceanów" – film dok.
 11.00 "Wakacje z duchami" – serial
 12.00 Muzyczne lato w Dwójce
 13.00 Panorama
 13.15 "Cyrki świata" – serial
 14.35 Animals
 15.10 "General Maczek" – film dok.
 15.35 "Wojownicze Żółwie Ninja" – serial anim.
 16.00 "Jan Serce" (3) – serial
 17.00 Przegląd kronik filmowych
 17.30 "Miłość i dyplomacja" – serial
 18.00 Panorama
 18.03 Zbliżenia – magazyn informacyjny
 18.35 Koło fortuny
 19.05 "Panamskie oszustwo" – film dok.
 20.00 "Zdrówko" – serial USA
 20.30 Auto – mag. motoryzacyjny
 21.00 Panorama
 21.30 Studio sport
 21.40 Reporterzy Dwójki przedstawiają
 22.00 "Piasek i krew" – film fab. franc.
 23.30 "Młodzi od swych wyroków" – film dok.
 0.20 Panorama
 0.25 W kręgu muzyki Karola Szymanowskiego
 0.55 Noc i stres
 1.10–1.35 "Zdrówko" – serial

WTOREK 19.07

PROGRAM

6.00 Kawa czy herbata?
 8.05 "Inspektor Skrzelał" – serial anim. USA
 8.30 Kawa czy herbata? cd.
 9.00 Wiadomości
 9.10 Program dla dzieci
 10.00 "Życie" – serial jap.
 10.55 Muzyczna Jedynka
 11.00 Giełda pracy, giełda szans
 11.20 "Starting Business English"
 11.30 Lato z "Magazynem Notowań"
 12.00 Wiadomości
 12.10 Telewizja Edukacyjna:
 12.20 Księżyc – srebrna rocznica
 12.40 Świat na dwóch kółkach
 12.55 Gwiezdne podróże prof. Marka Demiańskiego
 13.10 Lato z nauką
 13.25 Wakacje z komputerem
 13.40 Perły architektury

13.55 Program dnia
 14.00 Kino letnie: "Calamity Jane" – film fab. USA
 16.00 Program dla młodych widzów
 16.50 Muzyczna Jedynka
 17.00 Teleexpress
 17.30 Rewizja nadzwyczajna
 18.05 "Inspektor Skrzelał" – serial anim. USA
 18.30 Gość Muzycznej Jedynki – Maanam
 19.00 Wieczorynka
 19.30 Wiadomości
 20.10 "Miłosne pas" (1/2) – film włoski.
 21.45 Tylko w Jedynce
 22.30 Odkurzone przeboje (powt.)
 23.10 "Dążenie do jasnego punktu" – film. dok.
 23.40 Studio Gama – Ufoga – (powt.)
 0.40 Siódemka w Jedynce
 1.40–1.55 Kto ma rację?

PROGRAM II

7.30 Panorama
 7.40 "Przygody Blacky'ego" – serial anim.
 8.05 Zbliżenia – serwis informacyjny
 8.10 Przegląd prasy
 8.15 Rock fajans – magazyn muzyczny
 8.35 Studio sport
 9.00 "Miłość i dyplomacja" – serial
 9.30 Wakacje w Dwójce
 10.00 "Pot, krew i chwała" – film dok.
 11.00 "Zakazana miłość" – serial
 12.00 Muzyczne lato w Dwójce
 12.50 Magazyn przechodnia
 13.00 Panorama
 13.15 Olivier Messiaen – portret kompozytora
 14.30 Mój mały świat
 15.05 "Broń XX wieku" – serial dok.
 15.35 "Przygody Blacky'ego" – serial
 16.00 "Jan Serce" – serial
 17.00 Polska Kronika Filmowa
 17.10 Wakacyjne dumania
 17.30 "Miłość i dyplomacja" – serial
 18.00 Panorama
 18.03 Zbliżenia – magazyn informacyjny
 18.35 Koło fortuny
 19.05 "Jak to zrobiłeś, Billy?"
 20.00 Rzeczpospolita Druga i Pół
 21.00 Panorama
 21.30 Studio sport
 21.40 Pogotowie ekologiczne Dwójki
 22.00 Wilder żartem i serio: "Stracony weekend" – film fab. USA
 24.00 Panorama
 0.05 "Gra towarzyska" – film fab. włoski
 1.05–1.35 Clipol (powt.)

ŚRODA 20.07

PROGRAM I

6.00 Kawa czy herbata?
 8.05 "Szach i mat" – film TVP
 8.40 Kawa czy herbata? cd.
 9.00 Wiadomości
 9.10 Program dla dzieci
 10.00 "Słoneczny patrol" – serial USA
 10.55 Muzyczna Jedynka
 11.00 Klub Samotnych Serc
 11.20 "Starting Business English"
 11.30 Lato z "Magazynem Notowań"
 12.00 Wiadomości
 12.10 Telewizja Edukacyjna:
 12.10 Księżyc – srebrna rocznica
 13.55 Program dnia
 14.00 Kino letnie: "C.K. Dezertory" – film fab. pol.
 15.25 Automania

15.45 Trzy razy... – program rozrywkowy
 16.00 Program dla młodych widzów
 16.50 Muzyczna Jedynka
 17.00 Teleexpress
 17.30 Test – magazyn
 18.05 "Słoneczny patrol" – serial USA
 19.00 Wieczorynka
 19.30 Wiadomości
 20.10 Program rozrywkowy
 21.00 "Zar tropików" – serial USA
 22.00 Puls dnia

9.10 Program dla dzieci
 10.05 "Zar tropików" – serial USA
 10.55 Muzyczna Jedynka
 11.00 Videofashion
 11.20 "Starting Business English"
 11.30 Lato z "Magazynem Notowań"
 12.00 Wiadomości
 12.10 Telewizja Edukacyjna:
 12.10 Na bagnach
 12.15 "Za kulisami zoo" – serial dok.
 12.40 To nie prawda, że...
 12.45 Na bagnach
 12.50 Księżyc – srebrna rocznica.
 13.10 Zielony klucz
 13.30 Na bagnach
 13.35 Robinsonowie
 14.00 Kino letnie: "Ukochany" – film fab. USA
 15.25 Piknik mistrzów (1)
 16.00 Program dla dzieci
 16.50 Muzyczna Jedynka
 17.00 Teleexpress
 17.30 Znaki czasu
 18.05 "Małe cudo" – serial USA
 18.30 Piknik mistrzów (2)
 19.00 Zjedz to sam "M"
 19.15 Wieczorynka
 19.30 Wiadomości
 20.10 "Podczas burzy rodzą się cienie" – film fab. USA
 21.45 Bilans
 21.55 Tylko w Jedynce
 22.30 Gabinet – Elektryczne Gitary
 22.45 Gliny – magazyn polijny
 23.00 Wiadomości gospodarcze
 23.15 "Spojrzenie na modę" (3/6) – film fab. franc.
 0.05 "Help Me" – film fab. rosyjski.
 1.30–2.00 Przeboje kabaretowej listy przebojów

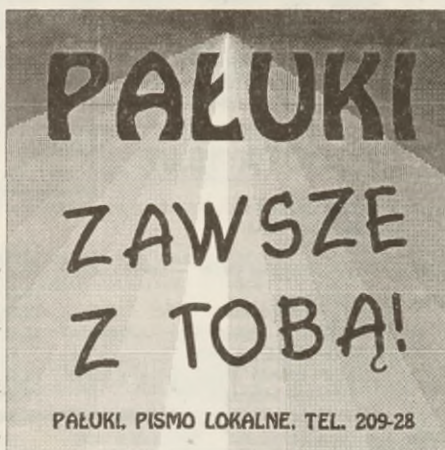

22.25 Gabinet – Elektryczne Gitary
 22.40 Muzyczna Jedynka
 23.00 Wiadomości
 23.10 "Van Gogh" – film fab. franc.
 1.40–2.00 Paragraf i człowiek

PROGRAM II

7.30 Panorama
 7.40 "Kacper i jego przyjaciele"
 8.05 Zbliżenia – serwis informacyjny
 8.10 Przegląd prasy
 8.15 "Wakacje Kowalskiego" – mag. wakacyjny
 8.35 Na sportowo odłotowo
 9.00 "Miłość i dyplomacja" – serial
 9.35 Przystanek "2" w Jaworze
 10.00 "Klasztor Gotweig" – film dok.
 11.00 "Siedem życzeń" – serial TVP
 12.00 Muzyczne lato w Dwójce
 13.00 Panorama
 13.15 Cyrki świata
 14.30 Wielka piłka
 14.55 "Twierdza Kłodzko" – film dok.
 15.25 "Kacper i jego przyjaciele"
 15.50 "Jan Serce" – serial TVP
 16.55 Losowanie gier liczbowych Totalizatora Sportowego
 17.00 Przystanek "2" w Środzie Śląskiej
 17.30 "Miłość i dyplomacja" – serial
 18.00 Panorama
 18.03 Zbliżenia – magazyn informacyjny
 18.35 Koło fortuny – teleturniej
 19.05 "Fabryka bomb" – film dok.
 20.00 "Sprawy Rosie O'Neill" – serial
 20.50 Cienie życia
 21.00 Panorama
 21.30 Ekspres reporterów
 22.05 "Radio Romans" – serial
 22.35 "Koncert" – film muzyczny
 24.00 Panorama
 0.05–1.30 Art noc

CZWARTEK 21.07

PROGRAM I

6.00 Kawa czy herbata?
 8.05 "Małe cudo" – serial USA
 8.30 Kawa czy herbata? cd.
 9.00 Wiadomości

PROGRAM II

7.30 Panorama
 7.40 "Tarzan" – serial
 8.05 Zbliżenia – magazyn informacyjny
 8.10 Przegląd prasy
 8.15 "Studio słońce" – wakacyjny progr. dla dzieci
 8.35 Na sportowo odłotowo
 9.00 "Miłość i dyplomacja" – serial
 9.30 Wakacje w Dwójce
 10.00 "Zadziwiający świat zwierząt" – serial
 10.30 Dziura w koszu
 11.00 "Parada oszustów" (3) – serial TVP
 12.00 Muzyczne lato w Dwójce
 13.00 Panorama
 13.15 Studio sport – NBA
 14.10 Dedykacje
 14.30 Zwierzęta wokół nas
 15.05 "Niszczyciele eskortowe" – film dok.
 15.35 "Tarzan" – serial USA
 16.00 "Jan Serce" – serial TVP
 17.05 "Zadziwiający świat zwierząt" – serial dok.
 17.30 "Miłość i dyplomacja" – serial
 18.00 Panorama
 18.03 Zbliżenia – magazyn informacyjny
 18.35 Koło fortuny – teleturniej
 19.05 Małe ojczyzny
 19.35 Zawód – amator
 20.00 WOSPRTV w Katowicach zaprasza
 21.00 Panorama
 21.30 Studio sport
 21.40 Przed Jałtą i po Jałcie
 21.55 Wszystkie światła na Biedrzyńską: "Hanussen" – film fab. węg.
 24.00 Panorama
 0.05–1.30 Studio Teatralne Dwójki

Podkreślone zostały programy telewizji bydgoskiej

sporty motorowodne

TADEUSZ HAREZA MISTRZEM EUROPY

Maribor to uroczyste uniwersyteckie miasto w Słowenii, liczące około 150 tys. mieszkańców.

Nowoczesna architektura oraz bardzo zadbane elewacje wielu domów doskonale w tym mieście sąsiadują ze starą zabudową. Pobieżna trzydniowa obser-

rwacja pozwala sądzić, że ludzie tam mieszkający są zyczliwi i pogodni, być może i dlatego, że powodzi im się nie najgorzej.

Motorowodniaków zaurczył swym pięknym bulwar nad rzeką Drawą, motorowodniaków, bo właśnie w Mariborze w dniach 9 i 10 lipca 1994 roku wyznaczili oni sobie kolejne sportowe spotkanie.

W Motorowodnych Mistrzostwach Europy w klasie O-700 wzięli udział najlepsi piloci na świecie, mistrzowie świata różnych klas. Stolica Pałuk nie ma tak przytulnych kawiarenek, nie ma jeszcze tak czystych i równych ulic jak Maribor, ale na zawodach miała swojego doskonałego reprezentanta.

Starty do wyścigów były lotne, a więc zawodnicy po wystrzeleniu rakiety mieli 5 minut czasu, aby zameldować się na lini startu. Trudność polegała na tym, że przy szybkościach w tej klasie dochodzących do 200 km/godz. łatwo było o falstart. Ekipa Harezy długo pracowała na treningu, aby dobrać najskuteczniejszą taktykę. Efekty zgrania Tadeusza z jego wspianymi mechanikami Darkiem i Romkiem miały decydujący wpływ na przebieg

zawodów. W biegu pierwszym Polak na linii startu był piąty, ale na pierwszej boi miał już przewagę nad pozostałymi około 200 metrów. Niestety bieg przerwano z powodu falstartu czterech zawodników. Bieg pierwszy powtórzony wygrał Hareza, choć przez osiem okrążeń odpierał ataki rywali. Podobny przebieg miał bieg drugi, ale do ostatniej prostej, bowiem prowadzącemu stawkę zawodników reprezentantowi Żnina silnik zaczął nierówno pracować, a z tyłu Węgier Attila Havas rozpoczął wściekły atak. Wówczas Tadeusz zwiększył obroty, łódź znacznie przyspieszyła, ale oderwała się od wody szybciej nad jej powierzchnią przez 25 metrów. Były oklaski, lecz wszystkim na brzegu, a szczególnie Czesławie Harezie filmującej zawsze występ męża, zadrżały serca.

Start w biegu trzecim wygrał Hareza, ale z powodu awarii silnika bieg ukończył na miejscu czwartym. Był kolejny dramat i napięcie, przez dwie godziny mechanicy i zawodnik szukali awarii. Przyczyna złej pracy silnika była prozaiczna, zapchała się rura wydechu. Wszystkie cztery starty wygrywał Polak. Start ostatni, najważniejszy i decydujący nie udał się. Tadeusz rozpoczął bieg na

pozycji szóstej. Przez osiem okrążeń w desperacki sposób mijał uznanych rywali, bieg ukończył na drugim miejscu. Po jego zakończeniu powiedział: *Szkoda, że ostatni wyścig nie trwał do wieczora. Na pewno bym wyprzedził Attilę Havasa.*

Po obliczeniu czterech najlepszych wyścigów i odjęciu najsłabszego okazało się, że Tadeusz i Havas mają po dwie wygrane i po jednym drugim miejscu. W tej sytuacji porównano czasy najlepszych biegów i okazało się, że Polak miał 6,34 sek., a Węgier 6,35 sek.

Mistrzem Europy w klasie O-700 na 1994 rok został Tadeusz Hareza, wyprzedził on aktualnego



rwacja pozwala sądzić, że ludzie tam mieszkający są zyczliwi i pogodni, być może i dlatego, że powodzi im się nie najgorzej.

Motorowodniaków zaurczył swym pięknym bulwar nad rzeką Drawą, motorowodniaków, bo właśnie w Mariborze w dniach 9 i 10 lipca 1994 roku wyznaczili oni sobie kolejne sportowe spotkanie.

W Motorowodnych Mistrzostwach Europy w klasie O-700 wzięli udział najlepsi piloci na świecie, mistrzowie świata różnych klas. Stolica Pałuk nie ma tak przytulnych kawiarenek, nie ma jeszcze tak czystych i równych ulic jak Maribor, ale na zawodach miała swojego doskonałego reprezentanta.

Starty do wyścigów były lotne, a więc zawodnicy po wystrzeleniu rakiety mieli 5 minut czasu, aby zameldować się na lini startu. Trudność polegała na tym, że przy szybkościach w tej klasie dochodzących do 200 km/godz. łatwo było o falstart. Ekipa Harezy długo pracowała na treningu, aby dobrać najskuteczniejszą taktykę. Efekty zgrania Tadeusza z jego wspianymi mechanikami Darkiem i Romkiem miały decydujący wpływ na przebieg



Przed startem

fot. S. Czarnecki i studio Zdzisława Bąka

wicemistrza świata Węgry Attilę Havasa i aktualnego mistrza świata Austriaka Johansona Knonsteinerja. Na zawodach tych Tadeusz Hareza reklamował Zakłady Azotowe Puławy S.A. (czar)

judo

OKRĘGOWY ZWIĄZEK JUDO W BYDGOSZCZY

Z inicjatywy grupy założycielskiej, a w szczególności działaczy z Bydgoszczy i Żnina reaktywowano w dniu 1 lipca 1994 roku Okręgowy Związek Judo z siedzibą w Bydgoszczy, który - przypomnijmy - został rozwiązany z chwilą likwidacji Wojewódzkiej Federacji Sportu. Warunkiem powołania okręgu było istnienie w województwie bydgoskim 5 sekcji judo, co stało się możliwe dzięki ogromnemu zaangażowaniu Wiesława Berdysza. Efektem jest powstanie i działalność sekcji w Żniniu, Szubinie i Barcinie. W zestawieniu z dwoma sekcjami w Bydgoszczy dało to podstawę do utworzenia okręgu. Główne zadania Okręgowego Związku Judo to przede wszystkim inspirowanie i rozwój sportu judo na terenie województwa, reprezentowanie sekcji przed Polskim Związkiem Judo, wspieranie techniczne i finansowe. Wybrano następujące władze okręgu: Hubert Lukowski - prezes, Jerzy Rokita - zastępca prezesa, Zdzisław Kaczmarek - sekretarz i, co miło odnotować, Wiesław Berdysz - członek zarządu oraz Zbigniew Dolski - członek komisji rewizyjnej.

JANUSZ CHRZANOWSKI

piłka nożna

CO SŁYCHAĆ U PRZECIWNIKÓW PAŁUCZANKI

Brda Bydgoszcz: Nadal grać będą w niej Mariusz Modracki, Franciszek Jarosz. Akces do kolejarzkiej Brdy zgłosił Krzysztof Berend, którego rehabilitacja po wypadku samochodowym i obrażeniach trwała bardzo długo (dla przypomnienia, były zawodnik Zawiszy). W dalszym ciągu będzie grał Dariusz Polaszewski wychowanek Pałuczanki. Trenerem pozostaje Andrzej Burchacki.

Unia Janikowo: Z Goplanii Inowrocław powrócił do drużyny wypożyczony Janusz Humaj, do zespołu wrócili Kaliński, Rychłowski i Grzelak, którzy przez jeden sezon bronili barw Huraganu Dąbrowka. Na 21 bm. wyznaczono początek 10-dniowego zgrupowania w Janikowie. (gb)

KOMUNIKAT

Informujemy, że zostały wznowione treningi pierwszego zespołu drużyny seniorów MKS Pałuczanka. Treningi odbywają się we wtorki i piątki na Stadionie Miejskim o godzinie 17³⁰. Prosi się o przybycie na trening byłych juniorów starszych: Pawła Gwita, Mariusza Koralewskiego, Macieja Gąsiorowskiego, Rafała Grabowskiego, Tomasza Maciejewskiego, Mariusza Hajdamowicza i Eligiusza Kapłońskiego. Zawodnicy ci zostali powołani do pierwszej drużyny seniorów.

Tabela strzelców

12 - Radosław Stelmaszewski; 10 - Andrzej Lisiecki; 6 - Ryszard Lisiecki; 4 - Jan Cichowicz; 3 - Tomasz Kowalik, Marcin Liana; 1 - Mariusz Kolasiński, Aleksander Kośmicki, Adam Dutkiewicz, Piotr Przywara, Robert Danielski, Krzysztof Gotowicz. (mj)

DRUGI ZESPÓŁ LZS W GMINIE DĄBROWA

Po siedemnastu latach przerwy za sprawą radnego Jana Kowalskiego ze Szczepanowa, reaktywował się zespół LZS Promień. Taką nazwę nosił przed laty i przy takiej pozostał. Będzie to zespół, który już został zgłoszony do Bydgoskiego Okręgowego Związku Piłki Nożnej i od nowego sezonu występować będzie w klasie B. Prezesem wybrany został Andrzej Kielkowski, sekretarzem Grzegorz Grajek, natomiast społecznym opiekunem drużyny inspirował Jan Kowalski. Wydatki potrzebne do utrzymania drużyny pokrywane będą głównie z budżetu gminy oraz kilku osób prowadzących działalność gospodarczą na terenie Szczepanowa. Drużynie życzymy dużo zwycięstw w meczach rozgrywanych w czysto sportowej walce. (pd)

PAŁUCZANKA CZTERNASTA W LIDZE OKRĘGOWEJ

Pilkarze okręgu bydgoskiego zakończyli rozgrywki sezonu 1993/94. Oto końcowe, zweryfikowane przez Okręgowy Związek Piłki Nożnej w Bydgoszczy, tabele piłkarskie:

LIGA OKRĘGOWA

1. Chojniczanka	34	50	76-27
2. Brda Bydgoszcz	34	49	75-31
3. Zjednoczeni Trzemeszno	34	49	75-40
4. Grom Więcbork	34	45	59-37
5. Gopło/Zjednoczeni Kruszwica	34	41	36-34
6. Pomorzanie Serock	34	40	57-46
7. Cuiavia Inowrocław	34	40	65-51
8. Zawisza II Bydgoszcz	34	36	48-34
9. Unia Janikowo	34	34	63-50
10. Notecianka Pakość	34	33	41-50
11. Krajna Sepólno	34	32	50-56
12. Zagłębie Bielawy	34	32	48-48
13. Czarni Nakło	34	31	41-57
14. Pałuczanka Żnin	34	31	47-53
15. Tucholanka	34	23	35-58
16. Victoria Koronowo	34	20	37-72
17. Huragan Dąbrowka	34	19	37-68
18. Sparta Przysiersk	34	7	15-89

Awans do III ligi wywalczyła Chojniczanka, do klasy A spadły: Huragan Dąbrowka i Sparta Przysiersk.

W nowym sezonie piłkarskim 1994/95, który rozpoczyna się 13 sierpnia br. rywalizacja w lidze okręgowej będzie bardziej ostra niż w minionych

rozgrywkach. Spadają bowiem do A klasy aż cztery zespoły (obecnie spadły tylko dwa zespoły).

KLASA A - GRUPA II

1. Polonia Bydgoszcz	28	46	75-28
2. Spójnia Białe Błota	28	37	58-40
3. Gwiazda Bydgoszcz	28	34	63-43
4. Szubinianka	28	31	69-47
5. Unia Solec Kujawski	28	30	62-55
6. Gryf Sicienko	28	29	54-48
7. Dąb Barcin	28	28	53-55
8. Start Pruszcz Pomorski	28	27	34-46
9. Orzeł Kcynia	28	27	64-45
10. Tarpan Mroczka	28	27	59-63
11. Piast Złotniki Kujawskie	28	25	59-70
12. Pogoń Lisi Ogon	28	23	43-57
13. Znicz Rajewo	28	21	30-61
14. Noteć Labiszyn	28	19	35-72
15. Zryw Strzelce Górne	28	16	46-74

Z grupy II Polonia Bydgoszcz awansowała do ligi okręgowej. Wydział Gier i Ewidencji Okręgowego Związku Piłki Nożnej w Bydgoszczy nie podjął jeszcze decyzji, ile drużyn spadnie z klasy A do klasy B.

KLASA B - GRUPA III

1. GLKS Osielesko-Żołędowo	18	32	67-13
2. Orion Dziewierzewo	18	28	47-16
3. Spółdzielnia Wudzyń	18	23	58-34
4. Zieloni Zalesie	18	18	45-43

5. LZS Dąbrowa Chelmińska	18	16	35-41
6. Zjednoczeni Złotowo	18	16	46-54
7. Burza Nowa Wieś Wlkp.	18	15	31-40
8. Victoria Cieszyń	18	12	27-56
9. Victoria Kolaczkowo	18	11	23-53
10. Amator Trzeciewiec	18	9	24-53

Z grupy III do A-klasy awansował GLKS Osielesko/Żołędowo.

JUNIORZY STARSZY - GRUPA I

1. Zawisza Bydgoszcz	20	33	63-9
2. Polonia Bydgoszcz	20	29	55-17
3. Chojniczanka	18	21	29-22
4. BKS Bydgoszcz	18	21	42-26
5. Wisła Nowe	18	21	25-24
6. Gwiazda Bydgoszcz	18	18	26-29
7. Czarni Nakło	18	17	35-31
8. Tucholanka	18	12	25-38
9. Grom Więcbork	18	7	14-53
10. Victoria Koronowo	18	5	17-72

JUNIORZY MŁODSI GRUPA II

1. Zawisza Bydgoszcz	14	27	99-8
2. Chemik I Bydgoszcz	14	20	52-14
3. Brda Bydgoszcz	14	18	46-33
4. Gwiazda Bydgoszcz	14	18	36-25
5. BKS Bydgoszcz	14	12	34-39
6. Polonia Bydgoszcz	14	9	24-36
7. Czarni Nakło	14	6	11-46
8. Orzeł Kcynia	14	2	11-112

II sesja Rady Gminy w Dąbrowie

DĄBROWA MA NOWEGO WÓJTA

W poniedziałek 11 lipca w sali Urzędu Gminy w Dąbrowie odbyła się II sesja Rady Gminy. Głównym punktem posiedzenia był wybór wójta gminy. Posiedzenie otworzył i prowadził przewodniczący Rady Gminy Tadeusz Bialecki. Sekretarzem sesji wybrano Jana Kowalskiego. Uzgodniono regulamin wyboru wójta. Do godziny 9⁰⁰ w dniu 11 lipca, do biura Rady Gminy zgłoszono cztery kandydatury na wójta: 1. Karol Dłutkowski - zamieszkały w Białobłotach, gmina Dąbrowa; 2. Sławomir Fiuta - zamieszkały w Mierucinie, gmina Dąbrowa; 3. mgr Stanisława Lagowska - zamieszkała w Dąbrowie - sekretarz Urzędu Gminy; 4. mgr inż. Janusz Witkowski, wójt gminy - ponownie. Nie było żadnego kandydata spoza terenu gminy Dąbrowa. Każdy z kandydatów przed wyborami przedstawił swój plan pracy. Następnie powołano komisję skrutacyjną w składzie: Sławomir Sobkowiak - przewodniczący, Marian Puszczyński, Henryk Szykowny - członkowie. W pierwszej turze głosowania oddano 18 ważnych głosów, a poszczególni kandydaci otrzymali w kolejności: 1 - 2 głosy, 2 - 0,

3 - 9, 4 - 7 głosów. W drugiej turze głosowania także oddano 18 ważnych głosów, a kandydaci otrzymali: mgr Stanisława Lagowska 10 głosów, mgr inż. Janusz Witkowski 8 głosów. I tak po drugiej turze wyborów nowym wójtem Gminy Dąbrowa została wybrana mgr Stanisława Lagowska, która po ogłoszeniu wyników głosowania podziękowała za zaufanie i wybór. Następnie podano kandydatury i przystąpiono do wyborów członków Zarządu Gminy. Zgłoszono ośmiu kandydatów, którzy w głosowaniu otrzymali: Eugeniusz Tarnowski 10 głosów, Teresa Balcerzak 6 głosów, Jan Kowalski 5 głosów, Marek Bosiacki 8 głosów, Janusz Witkowski 5 głosów, Sławomir Sobkowiak 7 głosów, Karol Kaczmarek 8 głosów, Andrzej Cywiński 2 głosy. Nastąpiła zmiana przewodniczącego komisji skrutacyjnej, w miejsce Sławomira Sobkowiaka powołany został Józef Janicki. Głosowało 18 radnych, głosów ważnych oddano 17, a nieważnych 1. Nowy Zarząd Gminy przedstawia się następująco: Stanisława Lagowska - wójt, Eugeniusz Tarnowski, Marek Bosiacki, Karol Kaczmarek. Powołano też członków komisji stałych przy Radzie Gminy, którzy między sobą wybiorą przewod-

niczących poszczególnych komisji. Do Komisji Rewizyjnej powołano: Teresę Balcerzak, Andrzeja Cywińskiego, Edwina Mikulskiego, Henryka Szykownego. Do Komisji Oświaty, Kultury, Zdrowia i Spraw Socjalnych powołani zostali: Ryszard Basa, Józef Janicki, Janusz Jakubowski. Komisję Rozwoju Gospodarczego Handlu i Usług tworzą: Marian Puszczyński, Jan Kowalski, Sławomir Sobkowiak. Komisja Rolnictwa i Ochrony Środowiska to: Jarosław Świder, Władysław Grotnik, Zenon Lawiński, Janusz Witkowski. Do poszczególnych komisji mają być powołane jeszcze osoby spoza rady. Powołano też komisję do zebrania zgłoszeń i zaopiniowania kandydatów na ławników oraz członków kolegium w skład której weszli: Tadeusz Bialecki, Stanisława Lagowska, Karol Dłutkowski, Edwin Mikulski. Omawiano też kilka różnych, nie mniej ważnych spraw, a dotyczących pracy rady. Do posiedzenia następnej sesji pozostaje wakat stanowiska sekretarza Urzędu Gminy, na której to po podaniu kandydatów przez wójta, nastąpi wybór i zatwierdzenie przez Radę Gminy. Dodać należy, że całość sesji przebiegała szybko, sprawnie, bez zadrażnień i opuszczania sali. Spokojnie przebiegały także demokratyczne wybory. Do życzeń złożonych nowo wybranemu wójtowi, osiągnięcia wytyczonych celów oraz realizacji zadań, dołączył także niżej podpisany.

PAWEŁ DOMAGAŁSKI

Chirurg - Ortopeda
**Aleksander
Kmiećkowiak**

przyjmuje:

Barcin - Ośrodek Zdrowia II p.

w środy godz. 15³⁰ - 16³⁰

Żnin - pl. Wolności 21 I p.

w czwartki godz. 15³⁰ - 17⁰⁰

Wizyty domowe tylko w przypadkach nagłych i w obłożnie chorych.

Tel. domowy 21-988

MŁODZIEŻ Z LITWY W GMINIE JANOWIEC

Rolnicy z gminy Janowiec 12 lipca przyjęli 4-osobową grupę studentów i uczniów z wileńskich szkół wyższych i średnich na miesieczną praktykę. Organizatorem jest bydgoska Akademia Techniczno-Rolnicza, do której przybyła grupa 13-osobowa.

Rolnicy z gminy Janowiec chętnie przyjęli Polaków z Litwy, celem zapoznania ich z polskim rolnictwem. Rolnikami tymi są: Antoni Filipiak z Tonowa, Ryszard Kierzek z Janowca i Mirosław Nowak z Koldrąbia. Koordynatorem między praktykantami a Akademią Techniczno-Rolniczą jest Zespół Szkół Rolniczych w Janowcu. W programie praktyk jest również

zwiedzanie gospodarstw oraz wycieczki turystyczno-krajoznawcze po Ziemi Pałuckiej. (dd)

SPROSTOWANIE

W artykule z poprzedniego numeru, I sesja Rady Gminy w Dąbrowie popelnilem dwa błędy za które przepraszam. Napisałem: rotę ślubowania radnych odczytał najmłodszy wiekiem spośród radnych Jarosław Świder, a odczytał ją najstarszy z radnych Władysław Grotnik, natomiast Jarosław Świder wyczytywał kolejno nazwiska radnych. Drugi błąd - po wyborach Edwin Mikulski nie jest kandydatem lecz delegatem na Sejmik Wojewódzki. (pd)

CENY Z 12 LIPCA 1994 R. - PODANE W TYS. ZŁ. ZA 1 TONĘ

PRZEDSIĘBIORSTWA PRODUKCYJNO- HANDLOWE	Sp. Rolnik Żnin	Kadex Żnin	PZZ Żnin	Przybytowicz Skórki	Ex-Rol Gąsawa
saletra amon.	2.400	-	-	-	2.500
mocznik	3.150	3.150	-	-	3.300
salmag	-	2.400	-	-	2.600
salmag z borem	-	2.450	-	-	-
saletrzak	-	2.400	-	-	2.600
NPK Mg 8:8:8:2	2.220	-	-	-	-
PK granulowany	2.320	-	-	-	-
polif.6-20-30	-	4.100	-	-	4.100
polif. 17-17-17	-	4.050	-	-	4.050
polif.15-15-15	-	3.750	-	-	3.750
polif. 8-24-24	-	4.200	-	-	-
siarcz. amon. luzem	-	800	-	-	1.200
sól potasowa luzem	-	-	-	-	2.350
OPAL					
miał koksowy	890-1.150	900	-	-	850
orzech	1.640-1.700	1.650	-	-	1.700
kostka	1.760-1.825	1.780	-	-	1.800
koks	2.450	2.400	-	-	2.450
groszek	-	1.300	-	-	-
MAT. BUD.					
cement	1.230	1.200	-	-	-
wapno	1.200	-	-	-	-
MIESZANKI TRZODOWE					
L	3.500	3.900	3400	3.700	-
PW	-	4.000	-	4.500	-
T	-	3.300	-	-	-
PT-2	-	-	3200	3.500	-
PP grouver	-	-	4200	-	-
Prestarter	-	-	-	6.600	-
KONCENTRATY					
LP	6.400	6.600	-	-	-
Provit T	5.900	5.800	-	5.700	-
KL	-	-	-	11.400	-
KT	-	4.400	-	-	-
PT-1	-	-	-	11.450	-
PT-2	3.200	-	-	-	-
L	3.500	-	-	-	-
KW	-	-	-	12.300	-
PW	3.900	-	-	-	-
SUPER KONC. 45% BIAŁ.					
LP	8.500	-	-	-	-
L	-	-	8.900	-	-
PW	-	4.000	9.100	-	-
PT-1	8.500	-	8.600	-	-
PT-2	-	-	8.500	-	-
MIESZ. DROB.					
DK	4.600	4.400	-	4.800	-
DK-starter	-	-	5200	4.800	-
DK-17S	4.600	5.000	-	-	-
DK-AS	4.600	-	-	-	-
DJ	-	-	4.100	-	-
MIESZ. BYDL.					
B	-	-	-	-	-
CJ	-	-	-	-	-
OTRĘBY					
pszenne	-	-	2.100	-	-
żytnie	-	-	1.900	-	-

Uprzejmie prosimy firmy spoza Żnina, których ceny towaru ukazywały się dotychczas, o cotygodniowe powiadomienie redakcji o zmianach cen lub o ich potwierdzenie na formularzach.

Jeśli nie otrzymamy od Państwa informacji, będzie to jednoznaczne z tym, że nie posiadają Państwo żadnego z asortymentów.

ROLNIK SPRZEDAJE	ŻYW. WIEPRZ. KL. 1	ŻYW. WIEPRZ. KL. 2	MACIORY	ŻYWIĘC WOL. KL. E	ŻYWIĘC WOL. KL. 1	KROWY KL. 1	CIELETA
"Gigant" Szubin	24.500	-	18.000	20.000	-	15.000	-
GS Barcin	25.000	-	-	20.200	-	-	-
GS Gąsawa	24.000	21.100	16.800	-	-	-	-
GS Kcynia	24.000	-	-	-	-	-	-
H-Rol. Łabiszyn	25.000	-	18.000	20.500	19.500	14.000	-
Jękiel Mąkoszyn	24.500	-	18.000	20.500	-	15.000	-
Kaleta Myciele.	24.500	-	17.500	20.200	19.000	16.000	-
Lewandow. Rogowo	24.500	-	-	19.500	18.500	16.000	-
Morawski Grochowiska	24.300	-	17.000	21.000	18.000	15.000	-
M. Puzio Wolica	25.200	-	-	-	-	-	-
Makaraw. Rynarze.	24.500	-	19.000	22.000	-	16.000	25.000
Rolmies Łabiszyn	24.500	23.500	17.500	20.000	19.000	15.500	-
RSP Grochowiska	25.500	-	18.000	21.500	19.500	16.500	-
Zawistowski Wła-wo	24.500	-	17.700	20.500	20.200	16.200	-

Kupujesz? Poszukujesz? Sprzedajesz?
Ogłoszenie w Pałukach to tylko 30 tysięcy...
Zapraszamy do naszych
punktów przyjmowania ogłoszeń.

CENY NA TARGOWISKACH W TYS. ZŁ.

	A	B	C	D	E
PSZENICA 100 kg					
Szubin	2	300	300	320	100
JĘCZMIEN 100 KG					
Łabiszyn	6	200	240	260	40
Szubin	6	230	240	260	70
PSZENŻYTO 100 kg					
Szubin	2	200	200	240	50
OWIES 100 kg					
Łabiszyn	2	180	220	220	10
MIESZANKA 100 kg					
Łabiszyn	1	220	220	220	15
Szubin	5	160	200	240	75
ZIEMNIAKI JADALNE 100 kg					
Szubin	2	80	100	120	100
PROSIĘTA (PARA)					
Barcin	5	1.200	1.500	1.500	60
Łabiszyn	2	1.350	1.400	1.400	75
Rogowo	11	1.400	1.500	1.600	80
Szubin	5	1.350	1.350	1.500	75

A: Liczba sprzedających (podaż), kolumny B, C, D zawierają ceny notowane w okresie największego nasilenia obrotów: - minimalne (B), najczęstsze (C) i maksymalne (D). Kolumna E zawiera zainteresowanie zakupem (popyt) w procentach.

Żnin i Janowiec - wtorek; Kcynia - poprzedni piątek; Barcin i Rogowo - poprzedni czwartek; Szubin - poprzednia środa

USŁUGI WYKONYWANE PRZEZ SKR CENA W TYS. ZŁ. ZA 1 GODZ.

Nazwa usługi	SKR Gąsawa	EkoRol Rogowo	SKR Janowiec	SKR Szubin	SKR Kcynia
bodorywka	200	200	220	280	-
kosiaraka	-	-	-	-	-
samobieżna	500	500	500	-	550
kombajn zboż.	700	-	-	700	-
prasa	350	-	-	300	450

WEŹMY ZBOŻE W SVOJE RĘCE

W Polsce przy średnich zbiorach uzyskuje się ok. 26 mln. ton ziarna. Do magazynów PZZ-ów trafia ok. 5 mln. ton, a pozostała ilość jest przechowywana u rolników, zwykle w nie najlepszych warunkach. Straty, nawet wynoszące kilka procent są znaczące przy tak wysokich cenach ziarna.

Uwzględniając opinię naukowców, szacujących nasze potencjalne możliwości produkcyjne na 30 mln. ton, należy sądzić, że w sprzyjających warunkach kraj może dysponować nadwyżką w wysokości 5 mln. ton. Tego zboża nie skupi ARR, nie skupią zakłady zbożowe, gdyż nie mają na ten cel pieniędzy i powierzchni magazynowej. Zakontraktowane ziarno można by przechować u rolników, ale muszą oni dysponować odpowiednimi magazynami i co nieco na tej usłudze zarobić. Zgodnie z zasadami tak zachwalanej gospodarki rynkowej.

Najlepiej przechowywać zboże w elewatorach, które są odpowiednio wyposażone w niezbędne urządzenia do dosuszania, wietrzenia i przerculania ziarna. Jednak państwowa kiesa jest pusta i z tego powodu spichrzów nam nie przybędzie.

Bardziej sensownym rozwiązaniem jest ograniczenie wydatków z cieniokiego budżetu i częściowe skierowanie środków przeznaczonych na gospodarkę zbożową wprost do rolników, z jednoczesnym wyeliminowaniem rozbudowanego pośrednictwa w obrocie ziarnem. Byłyby one przeznaczone na modernizację gospodarstw i nowoczesną technologię produkcji i przechowania zbóż. Rolnicy sami finansowaliby budowę swoich magazynów, nie powodując nadmiernego obciążenia budżetu państwa. Zapasy zbóż (np. w silosach) stworzyłyby podstawę stabilizacji warunków ekonomicznych producentom i konsumentom zbóż w czasach inflacji i ciągłego ruchu cen. Zmagazynowanie tuż po żniwach odpowiedniego zapasu ziarna (skupionego po niskich cenach) może zabezpieczyć potrzeby i ustabilizować opłacalność produkcji (trzody, drobiu itp.) na założonym poziomie. Gospodarstwa dysponujące własnymi silosami umożliwiają instalowanie ciągów technologicznych (silos - paszarnia - tuczarnia), gwarantujących obniżenie pracochłonności produkcji rolnej. Własne silosy są podstawą do rozwinięcia produkcji pasz w gospodarstwie, a w konsekwencji przyczyniają się do ogólnej obniżki kosztów, szerszego zastosowania automatyzacji procesu produkcji w rolnictwie.

Z informacji prezesa ARR, dr. Włodzimierza Rembisza wynika, że w Polsce ma wkrótce powstać giełda zbożowa, obejmująca swym zasięgiem kraje Europy Środkowej i Wschodniej. Już funkcjonuje import i eksport zbóż oraz rzepak, stwarzając możliwości uczestniczenia w tych operacjach producentom-rolnikom. Dziś jest to rynek opanowany przez pośredników, zarabiających krocie.

- Warunkiem włączenia się rolników w obrót giełdowy zbożami - mówi dyrektor Centralnego Laboratorium Technologii Przetwórstwa i Przechowania Zbóż, mgr inż. Wojciech Gómiak - jest posiadanie odpowiednio zmagazynowanych zapasów.

Obrót giełdowy i skup interwencyjny wymagają, by oferowane partie ziarna były jednorodne gatunkowo i jakościowo. Drugi warunek uczestniczenia w grze giełdowej to wielkość zgłaszanej partii zbóż (ale też świń, cieląt, owiec itd.). W krajach Europy Zachodniej wynosi ona od 100 ton w Niemczech do 120 ton we Francji.

Dziś niewielu rolników byłoby w stanie sprzedawać swoje zboże na giełdzie. Ten stan rzeczy musi ulec zmianie. Wdrożenie silosowego sposobu magazynowania zbóż w gospodarstwach rolników,

pozwalającego na bieżące kontrolowanie jego temperatury i wilgotności w okresie wielomiesięcznego przechowywania ziarna i jego sprzedaż w okresie najwyższych cen na rynku będą niedługo decydować o efektywności rolnictwa.

Oferowane dziś rolnikom ceny skupu żyta, pszenicy, jęczmienia i kukurydzy są wyższe od cen światowych i raczej się nie utrzymują w latach następnych. Pewnym elementem polityki państwa będzie skup interwencyjny zbóż i związana z nim opłacalność przechowywania zapasów. Chaos rynkowy i skokowa zmienność cen w skali roku będą stopniowo zanikać, czemu towarzyszyć będzie wzrost arealu uprawy zbóż, a w zakresie przechowania - system dopłat, także dla rolników indywidualnych, spółek przez nich utworzonych czy spółdzielni, których własnością będzie baza magazynowa służąca producentom. Ta usługa oplaca się farmerom zachodnim, powinna więc przynieść zysk i w naszych warunkach.

Jest jeszcze aspekt ogólnospołeczny, przemawiający za tym, by wspierać powstawanie silosowego systemu magazynowania i przechowywania zbóż u producentów. Koszty rozbudowy centralnych magazynów zbożowych są ogromne, a przechowywanie w nich ziarna wymaga dotacji z budżetu. Z orientacyjnych danych, dotyczących nakładów na elewatory zbożowe przejęte w ub.r. przez ARR wynika, że koszt uzyskania jednostkowej objętości na przechowanie jednej tony ziarna wyniósł ponad 2,3 mln. zł. Średniej wielkości elewator o ładowności 40 tys. ton kosztuje ponad 92 mld. zł, nie licząc oprocentowania kredytu, kosztów wyposażenia i bieżącej eksploatacji.

Zorganizowanie wielokrotnie tańszej bazy surowiczo-przechowalniczej u producentów zbóż za leży od decyzji rządu. Mam tu na myśli uruchomienie nisko oprocentowanych kredytów inwestycyjnych, których wprowadzenie przewidywał zaakceptowany przez KERM program *Szansa dla wsi i rolnictwa*.

Nie ma dziś problemu z zakupem energooszczędnych suszarek, zapewniających jakoś obrabianego ziarna. Wyroby firmy *Pedrotti* z Włoch czy producentów duńskich i amerykańskich można kupić w Polsce bez problemu. Metalowych silosów też nie brakuje. Od lat ich produkcją zajmują się: *Mostostal* w Zabrze, zakłady w Starogardzie Gdańskim, *Działdowie*. Od trzech lat przebojem na rynku są metalowe silosy płaskodenne, produkowane przez Zakład Mechanizacji Rolnictwa *BIN* w Aleksandrowie Kujawskim. Za kwotę 12,4 - 28,2 mln. zł można w firmie zakupić silosy o pojemności od 20 do 100 ton, które są dostarczane do gospodarstwa i montowane przez pracowników serwisu w ciągu jednego dnia. Silosy *BIN* umożliwiają dosuszanie ziarna zimnym lub podgrzanym powietrzem, a więc niezależnie od warunków pogody. Znacznie upraszczają załadunek i rozładunek oraz przesypanie ziarna w czasie przechowywania, dzięki możliwości zainstalowania typowych przenośników ślimakowych, dmuchaw pneumatycznych. Nakłady na uzyskanie ładowności 1 tony w przypadku zakupu silosów tej firmy wynoszą średnio ok. 420 tys. zł, a więc są pięciokrotnie niższe w stosunku do wielkości podanej w przypadku elewatorów ARR.

Zasady gospodarki rynkowej wykluczają stosowanie ograniczeń, kontyngentów, blokad. Głównym kryterium jest cena. Trwanie w bezruchu w tak intratnej sprawie jak handel ziarnem zbóż spowoduje, że nie będziemy konkurencyjni wobec producentów zachodnich. A takiego obrotu sprawy należy za wszelką cenę uniknąć. (Iz)

SPIS ROLNY!

Na terenie gminy Żnin w dniach od 1 do 10 lipca przeprowadzono spis rolny. Spisanych zostało 116 gospodarstw z 15 obwodów spisowych. W trzech obwodach spisano działki rolne (za działkę rolną uważa się obszar o powierzchni od 10 arów do 1 ha). Do spisu weszły wszystkie gospodarstwa powyżej 50 ha, nawet te nie znajdujące się w obwodach spisowych. Spis obejmował użytkowanie gruntu, zasiewy, zwierzęta, mechanizację gospodarstw. Informacjami uzupełniającymi ankiety były wiadomości nt. zaopatrzenia w wodę, prąd i prowadzona przez gospodarstwa działalność pozarolnicza. Po raz pierwszy w spisie badane były źródła utrzymania i analizowany problem bezrobocia. Informacje zawarte w spisie objęte są tajemnicą.

MARIA WARDA

WYKORZYSTANIE ZIELONEK W ŻYWIENIU TUCZNIKÓW

W okresie letnim, tuż przed żniwami kurczą się zapasy pasz treściwych w gospodarstwach zajmujących się chowem trzody chlewnej. Stąd też zachodzi konieczność oszczędności i szukania innych, zastępczych pasz.

Jeżeli ktoś nie zakiszył w okresie jesieni ziemniaków, to w tej chwili może liczyć na zastosowanie w żywieniu trzody zielonek. Najczęściej spotykanymi w gospodarstwach zielonkami są: zielonki z lucerny, koniczyny. Można jednak w żywieniu trzody stosować inne zielonki: z mieszanek zbóż z motylkowymi, mieszanek motylkowych z trawami, bobik, lubin, seradela. Również stosować można w żywieniu trzody mieszanek żyta z wyką ozimą lub pszenicy z wyką ozimą. Poza koniczyną i lucerną pozostałe zielonki są w chwili obecnej w takiej fazie rozwoju, w której zawartość włókna jest zbyt duża i niepożądana dla trzody chlewnej i przez to nie są one tak chętnie zjadane jak w fazach wcześniejszych.

Ogólnie należy przyjąć zasadę, że tucznik może pobrać zielonki w ilości 5% w stosunku do swojej masy (100-kg tucznik powinien otrzymać codziennie 5 kg zielonki). Ilość zielonki w żywieniu zwiększyć można poprzez jej rozdrobnienie do tzw. pasty, wówczas 100-kilogramowy tucznik może pobrać dziennie do 10 kg takiej zielonki. Pozwala to zaoszczędzić pasze treściwe.

Zielonki poza dużą ilością białka dostarczają zwierzętom znaczne ilości soli mineralnych, szczególnie wapnia, niezbędnego do budowy układu kostnego. Młode i dobrze rozdrobnione zielonki mogą pokryć do 40% potrzeb białkowych tuczników. Zielonki natomiast charakteryzują się niską zawartością energii, jednakże ich rozdrobnienie może spowodować, że zapotrzebowanie energii może być pokryte w około 30%.

Rozdrobnienie zielonki do tzw. pasty można sporządzić w rozdrabniaczu uniwersalnym. Wydajność rozdrabniacza jest tym wyższa, im młodsze są rozdrabniane rośliny.

ODR Minikowo
inż. WŁADYSŁAW KISZKA

Czytaj Pałucki
Magazyn Rolniczy!



PRZETARG

Likwidator Żnińskiego Przedsiębiorstwa Budowlano-Usługowego *Montbet* sp. z o.o. w Żninie, ul. Mickiewicza 37, tel. 21-371 ogłasza **przetarg ofertowy** na następujące składniki majątku:

1. Samochód *Polonez* - 1989 r., cena 50 mln.
2. *Jelcz 315*, BGY-9583, 1973 r., cena 23 mln.
3. *Star MS-21* - betonmieszarka - 1988 r., cena 31 mln.
4. *Star D-183* - podnośnik lampowy - 1988 r., cena 110 mln
5. *Tarpan* BYB-236N - 1989 r., cena 12 mln.
6. *Nysa* BYB-132N - 1969 r., cena 12 mln.
7. *Ursus C-360* - 1984 r., cena 36 mln.
8. *Spycharka DT-75* - 1981 r., cena 18 mln.
9. *Przyczepa HL-8011*, 8 t, szt. 2 - 1983 r., cena 19 mln.
10. *Przyczepa HW-8011*, 10 t - 1983 r., cena 19 mln.

Powysze ceny są cenami szacunkowymi, zawierają podatek VAT. Sprzedający zastrzega sobie prawo do:

- odwołania przetargu w całości lub w części bez podania przyczyny,
- swobodnego wyboru oferenta,
- rozstrzygnięcia przetargu w drodze negocjacji lub dodatkowej ustnej licytacji ceny, na zasadach powszechnie stosowanych, wśród wybranych oferentów,
- żądania wpłaty wadium w wysokości 10% ceny, przed rozstrzygnięciem przetargu.

Przedmioty przeznaczone do sprzedaży można oglądać codziennie od godz. 8⁰⁰ do 11⁰⁰ w siedzibie przedsiębiorstwa.

Pisemne oferty wraz z proponowaną ceną należy składać w zamkniętych kopertach z napisem **PRZETARG** w sekretariacie przedsiębiorstwa do dnia 22 lipca 1994 roku.

Rozstrzygnięcie przetargu lub wybór oferentów do dalszego postępowania nastąpi do dnia 2 sierpnia 1994 roku.

likwidator **Andrzej Krzyżaniak**

OD REDAKCJI

W 27 numerze *Pałuk*, w artykule *Jedenastu do zarządu*, autorstwa Doroty Raszki pominięto nazwisko **Jacka Kaczmarska**, który został członkiem zarządu w Łabiszynie. (dr)

W numerze 27 wydrukowane zostały podziękowania za udział w pogrzebie z błędnym podpisem, który powinien brzmieć *...składają dzieci z rodzinami*. Za pomyłkę serdecznie przepraszamy rodzinę zmarłej.

**Serdeczne podziękowania
wszystkim koleżankom,
sąsiadom,
znajomym, delegacjom,
którzy uczestniczyli
w ostatnim pożegnaniu**

s. p.

GRAŻYNY KRYGIER

składa mąż

**USŁUGI TRANSPORTOWE: 6T, 12T
ORAZ PRZYWÓZ ŻWIUR
Krzysztof Bachora
Żnin, ul. Kościuszki 1, tel. 22-003**

NIE IGRAJ Z WODĄ ...

199 osób utonąło w Polsce w pierwszych dwóch tygodniach wakacji, 43 osoby z nich nie ukończyły 18 lat. Jak podają statystyki policji w ciągu ostatnich 10 lat tylko w jednym dniu tj. 29 czerwca br. na czarną listę wpisało się aż 31 osób.

Okoliczności i przyczyny utonięć:

- kąpiel w miejscu niedozwolonym,
- nieostrożna kąpiel w miejscu niestrzeżonym,
- nieostrożna kąpiel w miejscu strzeżonym,
- przypadkowe wpadnięcie do wody,
- nieostrożne korzystanie ze sprzętu pływającego,
- próba ratowania tonących,
- brak opieki nad dziećmi,
- korzystanie z kąpeli będąc w stanie nietrzeźwym.

Niech przypadek utonięcia w dniu 7 lipca br. w jeziorze, w Chomiąży Szlacheckiej będzie jedną i ostatnią tragedią tegorocznego lata. Ochrona środowiska naturalnego jest dziedziną, która winna w większym stopniu absorbować uwagę całego społeczeństwa, by sprawcy naruszeń prawa o ochronie środowiska, ochronie przyrody, rybactwie śródlądowym bezkarnie nie degradowali podstaw naszego życia.

naczelnik Wydziału Prewencji
Komendy Rejonowej Policji w Żninie
aspirant **Grzegorz Berdysz**

WYPOŻYCZALNIA
KAJAKÓW W ŻNINIE

Wczasowiczów wypoczywających nad żnińskim Małym Jeziorem ucieszy fakt uruchomienia wypożyczalni kajaków, a docelowo również rowerów wodnych. Wypożyczalnia znajduje się przy przystani Wodnego Ochotniczego Pogotowia Ratunkowego - obok budynku Ośrodka Edukacji Teatralnej (dawny *Młodzieżowy Dom Kultury*) i jest czynna codziennie od 9⁰⁰ do 17⁰⁰.

Opłata za wypożyczenie sprzętu wynosi 20.000 zł. za godzinę od osoby dorosłej oraz 10.000 zł. za godzinę od młodzieży. Jedynym warunkiem wymaganym przy wypożyczaniu jest posiadanie aktualnej karty pływackiej.

Dodatkową atrakcją oferowaną przez wypożyczalnię są przewozy pasażerskie motorówką przez ratownika Wodnego Ochotniczego Pogotowia Ratunkowego. (wb)

Firma *Magrat* zatrudni osobę do pracy przy komputerowym składzie i łamaniu książek. Wymagane wykształcenie co najmniej średnie, (znajomość języka polskiego niezbędna).

Mile widziane:

uzdolnienia plastyczne, umiejętność obsługi komputerów *PC*, znajomość zagadnień poligraficznych. Podania na piśmie proszę składać w redakcji *Pałuk*, Żnin, ul. Aliantów 16.

Mieszkanie czynszowe odstąpię, pełne wygody, 100 m², pl. Wolności 2, Janowiec Wlkp.



Kino *Pałuczanie* - Żnin

- 15-16 VII: *Kalifornia* - USA od 18 l, 18⁰⁰
17-18 VII: *Arystokraci* (dubbing) - USA od b/o, 18⁰⁰
21 VII: *Doskonały świat* - USA od 15 l, 18⁰⁰
Kino Orzeł - *Koynia*
17-18 VII: *Rodzina Adamsów* - USA od 12 l,



OGŁOSZENIA

DZIAŁKI, LOKALE

- Wydzierzawię garaż przy ulicy Żytniej. Żnin, tel. 24-555.
- Sprzedam działkę w Żninie przy ul. M. Nowotki 3, pow. 1300 m². Żnin, tel. 21-481
- Sprzedam dom w centrum Szubina. Tel. po godz. 15⁰⁰ 24-519.
- Sprzedam dom jednorodzinny, wysoki parter, budynek gospodarczy nowy nadający się na każdą działalność, na działce o pow. 912 m². Janowiec Wlkp., tel. 569.
- Sprzedam tanio gospodarstwo rolne - 10 ha (wodociąg). Tadeusz Kinowski, Popowo Tomkowe 40, gmina Mielezyczyn koło Gniezna, woj. poznańskie.

MOTORYZACYJNE

- Sprzedam *fiata 126-p*, po wypadku. Żnin, tel. 22-805.
- Sprzedam *fiata 126-p*, po remoncie, *MZ* motor 250 cm. Żnin, ul. Zielna 26, tel. 22-106.
- Sprzedam łódź motorową z silnikiem *Wicher* 25 KM. Żnin, tel. 21-921.
- Sprzedam *syrenę bosto* przerobioną na izotermę. Rogowo, tel. 154.
- Sprzedam *tarpana*, r. 84 przebieg 50.000 tys, lub zamienię na *fiata 126-p*. Andrzej Tkacz, Dąbrowa 38 koło Janowca Wlkp.
- Sprzedam kombajn *Neptun 413*. Jan Żmudziński, Szczepanowo.
- Tanio sprzedam *CZ -350*, *ETZ-250*. Żnin, ul. Szpitalna 21, tel. 21-603.
- Sprzedam skodę *favorit 135 LS*, r. 92. Żnin, tel. 20-247.

INNE

- Tanio sprzedam wózek gęłboki. Żnin, tel. 21-459.
- Sprzedam telewizor kolorowy 4-letni *Pal-Secam*. Żnin, tel. 22-867.
- Zakład Dekarski przyjmie zlecenia i wykona kapitalne remonty dachów. Żnin, tel. 22-557.
- Sprzedam drzwi garażowe drewniane o wymiarach wys. 2,07, szer. 2,30. Żnin, tel. 20-738
- Sprzedam telewizor kolorowy *Neptun-505*, *Pal-Secam*. Żnin, tel. 21-401 po godz. 15⁰⁰.
- Sprzedam namioty: 3-osobowy i 2-osobowy (chiński) oraz nasadkę - szlifierkę kątową do *Celmy*. Żnin, tel. 22-468.
- Zatrudnię kelnerkę lub kelnera. Restauracja *Balkan*, Oświęka 15.
- Poszukujemy pośredników - wynagrodzenie - prowizja, może być osoba pracująca najchętniej z Rogowa, Janowca Wlkp., Barcina i okolic. Kontakt, tel. 20-445, *Hestia*, Żnin, ul. 700-lecia 34.
- Sprzedam używane słoiki *twist*. Żnin, ul. Składowa 4/1, tel. 22-545.
- Poszukuję opiekunki do dziecka od 1.09.1994 r. Żnin, tel. 21-732.
- Zatrudnię do pracy w drewnie. Kowalewo, tel. 84-30-70.
- Sprzedam narożnik i dwa fotele. Cena 2.500.000 zł. Żnin, tel. 22-757.
- Sprzedam 5 domków letniskowych z wyposażeniem, łódź żaglową i ponton pływający. Konrad Szambelan, tel. Wapno 334.

☞ Żnin - Do 15 VII dyżur nocny (pracownik na miejscu) pełni apteka *Pharmakon* przy ul. Pl. Wolności. Od 16 VII do 21 VII pogotowie pracy (Pracownik przychodzi na wezwanie, tel. 202-76) - apteka *Pałucka*.

☞ Szubin - Przez cały lipiec dyżur nocny (pracownik na miejscu) pełni apteka *Esculap* przy ul. Bema.

**POWSZEDNI DZIEŃ
W PNIEWACH**

Upalne lipcowe popołudnie. Nad jeziorem tłumy kąpiących się. Odświeżony po kąpielach podchodzę do góry, a tu wałęsają się samochody, motory i inne paskudztwa, kurząc niemilosiernie. Po przejechaniu kilku pojazdów trzeba wracać do jeziora wykąpać się. Myślę, że wielu ludzi doznało tej wątpliwej przyjemności.

Kierowcy, którzy dowożą swój tyłek nad brzeg jeziora, nie baczą na zakaz wjazdu do lasu. Niektórzy tłumaczą się, że żadnego zakazu nie ma. Nie ma bo być nie musi. Do lasu wolno wjechać tylko tam gdzie przy drodze jest tabliczka: **Droga udostępniona dla ruchu kołowego**. Z przykrością muszę stwierdzić, że prawo łamią nawet tacy ludzie jak pan K., zasłużony działacz turystyczny ze Żnina, który pewne reguły winien mieć we krwi.

W niedzielę 3 lipca i we wtorek 5 lipca była w Pniewach straż leśna i sypała mandaty i ostrzeżenia, jednak akcje te są nieskuteczne. Z moich kilkudniowych obserwacji wynika, że samochody parkują w lesie nad jeziorem przez cały dzień, najwięcej po południu i późnym wieczorem. Nie wiem czy leśnicy o tym nie wiedzą, czy nie chcą wiedzieć. Pewnego dnia widziałem starszego pana w zielonym mundurze leśnika, który przejechał komarkiem obok parkujących w lesie samochodów nie reagując.

A zagrożenie jest duże, bowiem późnym wieczorem na plaży rozpalane są ogniska. Ściółka leśna jest sucha jak pieprz i czy trzeba dopiero pożaru lasu aby straż leśna skutecznie odstraszyła łamiących zakaz wjazdu do lasu, czy palących w lesie ogniska?

MARIAN KAWKA

**Hurtownia Wielobranżowa
Żnin, ul. 700-lecia 29
czynna od 8⁰⁰ - 16⁰⁰
poleca**

- art. szkolne, zeszyty, tornistry,
- art. biurowe i higieniczne,
- zabawki, - baterie,
- papiery: pakowe i ksero,
- torebki, rajstopy, - art. sportowe.

**Producent bloków rysunkowych
i technicznych.**

**Promocyjne ceny!
Tel. 21-423**

**SAMOCOHODY
CINQUECENTO
FIAT 126-p
ZAKUPISZ
w PZM-ot w Żninie
ul. Gnieźnińska 8,
tel. 20-620, 21-620
ZAPRASZAMY!
w godz. 7⁰⁰ - 18⁰⁰**

UWAGA ŁABISZYNIACY

W 27 numerze *Pałuk* przeczytałem, że Łabiszyn świętuje 625-lecie nadania praw miejskich. Z tej okazji na Placu 1000-lecia ma być ustawiony 5-tonowy pamiątkowy głaz granitowy. Nie wiem jaki napis zostanie tam umieszczony. W każdym razie powinien on upamiętniać 625 rocznicę najstarszej wzmianki o mieście. Nie wiadomo bowiem ile dokładnie lat upłynęło od przyznania Łabiszynowi praw miejskich. Ostatnia zachowana wzmianka mówiąca o tym, że Łabiszyn jest miastem pochodzi

z 1369 r. O tym i o wielu innych rzeczach możemy się dowiedzieć w 12 numerze *Żnińskich Zeszytów Historycznych*, które są jeszcze w druku, a niedługo pojawią się na księgarskim rynku. Artykuł w ŻZH autorstwa **Andrzeja Wędzkiego** *Początki Łabiszyna w związku z 625 rocznicą najstarszej wzmianki o mieście*, to 14 stron poświęconych Łabiszynowi. Redakcja ŻZH zamówiła ten artykuł specjalnie na rocznicowe obchody w Łabiszynie. Już niedługo *Żnińskie Zeszyty Historyczne* na półkach księgarskich.

MAREK OLEJNIK

JUBILEUSZOWY FOLDER

Niedawno na pałuckim rynku księgarskim pojawił się folder autorstwa **Andrzeja Rosiaka** *Żnińska Kolej Powiatowa*. Wydany został z okazji obchodów jubileuszu setnej rocznicy Żnińskiej Kolei Powiatowej przez Muzeum Ziemi Pałuckiej.

O druku całej publikacji można powiedzieć, że jest dobry. Całość wzbogacają zdjęcia archiwalne, zdjęcia autora, mapki i szkice.

Jeśli chodzi o treść, to powinna ona zadowolić każdego. W krótkim wstępie możemy przeczytać m.in. o narodzinach i historii kolejnictwa na świecie i w Polsce. W pierwszym rozdziale *Na wąskich torach...* autor wyjaśnia jakie są różnice między koleją wąskotorową, a normalnotorową, (tu ciekawostka, najszerszych torów nie mają wcale w Rosji, lecz w Hiszpanii - 1676 mm). Andrzej Rosiak opowiada także o tym, co przyczyniało się do powstawania kolejki wąskotorowej i gdzie się ona rozwijała. Drugi, a zarazem ostatni rozdział: *Żnińska Kolej Powiatowa* to historia powstania, rozwoju i

upadków kolejki wąskotorowej na naszych terenach.

Niedopatrzaniem autora jest pominięcie w tej publikacji artykułu **Jerzego Pawłowskiego** z piątych *Żnińskich Zeszytów Historycznych*. W każdym bądź razie nie został on wymieniony w bibliografii. Jednak podsumowując całość, sprawia dobre wrażenie.

MAREK OLEJNIK

CENNA PUBLIKACJA

Z inicjatywy Towarzystwa Miłośników Ziemi Gołańcekiej w Gołańcu, wydana została ostatnio ciekawa i cenna publikacja autorstwa **Wojciecha Osucha** *Dziedzice Gołańczy 1222-1945*.

Oprócz krótkiej historii miasteczka można z niej dowiedzieć się o znacznych rodach zachodnich Pałuk, m. in. o linii Pałuków Gołańcewskich, o Grudzińskich, Smoguleckich, Ciecierskich, Mielżyńskich, Hutten-Czapskich.

Egzemplarze w cenie 25 tys. zł są do nabycia w punktach sprzedaży w Gołańcu i Wągrowcu. (jóm)

***** z archiwum i z pamięci *****

**KWALIFIKACJE
REWOLUCJONISTY**

W sezonie 1946/47 lekcje języka polskiego w mojej klasie prowadził mgr **Henryk Malak**. Ten wspaniały nauczyciel wręcz znakomicie korelował literaturę z historią.

Na jednej z lekcji analizowaliśmy *Marsyllankę* - tak, tak, była jeszcze wówczas od czasów przedwojennych w programie. Aby pogłębić tło, prof. **Malak** rozpoczął dialog z analizującą treść tej wspaniałej rewolucyjnej pieśni koleżanką.

Niewinnie rozpoczął od daty, której nie usłyszeliśmy, następnie od przyczyn, a później o przebiegu, aby na każde z tych pytań uzyskać wyłącznie - zresztą prawdziwą - odpowiedź:

- To była rewolucja we Francji!

I to było wszystko czego się na ten temat dowiedział.

- Tak, tak! - zrekapitulował całość doskonały historyk - zwracając się do wręcz spoconej od intelektualnego wysiłku delikwentki.

- Rewolucji ani w świecie ani w nauce to ty na pewno nie zrobisz!

I o ile wiem miał rację.

JANUSZ KSIĘSKI

**ROCKMEETING
- ROCKMARATON**

Kochani! Już 16 lipca br. po raz trzeci rusza impreza organizowana od 1992 r. przez Gminny Ośrodek Kultury w Damasławku *Rockmeeting-Rockmaraton*. Jest to przedsięwzięcie adresowane do miłośników rocka, bluesa, reggae, rockandrola. Na rockowej scenie Domu Kultury wystąpiły grupy takie jak: *FBI* z Szamocińska, *All The Players* z Pity, *Bluesdorf Orchestra* z Zakrzewa, *Nomed* z Więcborka, *Spanish Fly* z Rogoźna i wiele innych kapel. W tym roku Dom Kultury oraz impreza gościć będzie grupę *Roan* z Bydgoszczy. Będzie też niespodzianka. Zapraszamy także kapele rockowe z woj. bydgoskiego. Warunkiem koncertowania na scenie *Rockmeetingu* będzie wpłata 400.000 zł za 1,5 godziny koncertu.

Już teraz zaprasza Dom Kultury w Damasławku na *Rockmeeting-Rockmaraton '94* 16 lipca br. o godz. 21⁰⁰, cena biletu 30.000 zł. pole biwakowe, kawiarnia i full piwa.

Organizator czeka! Hej!

ARTUR BROMBERGER