

Barcin DLA NOWEJ RADY - NOWY URZĄD MIEJSKI



Nowy urząd od frontu

fol. Jan Przybylski

Jesienią 1992 roku rozpoczęła się budowa nowego budynku Urzędu Miasta i Gminy w Barcinie. Po dwóch latach, w dniu 15 czerwca 1994 roku, o godz. 10⁰⁰ budynek ten został uroczystie otwarty. Na uroczystość zjechali przedstawiciele okolicznych gmin i administracji rządowej z **Eugeniuszem Kłopotkiem i Ryszardem Brejzą** na czele. Ponadto w uroczystości uczestniczyli: radni byłej kadencji, lokalne duchowieństwo, przedstawiciele zakładów w pracy z terenu gminy oraz liczna grupa mieszkańców Barcina. Wszystkich przybyłych przywitała burmistrz **Ewa Gołąb**, dziękując jednocześnie firmom, które pracowały przy budowie tego obiektu. Następnie głos zabrali zaproszeni goście. Jako pierwszy przemówił przewodniczący Sejmiku Samo-

rządowego **Ryszard Brejza**, który pogratulował realizacji tak śmiałej inwestycji. Do życzeń dołączył się wicewojewoda bydgoski **E. Kłopotek**. Kolejnym punktem uroczystości było przecięcie wstęgi, którego dokonali przewodniczący byłej rady **Andrzej Kłos i Tadeusz Szóstak** oraz burmistrz **Ewa Gołąb**. Po zakończeniu części oficjalnej rozpoczęło się zwiedzanie budynku. W dwupiętrowym obiekcie znajduje się 40 pomieszczeń biurowych, Urząd Stanu Cywilnego oraz sala posiedzeń i ślubów, ponadto w podziemiach - bar, w którym po zakończeniu części oficjalnej zniknęli zaproszeni goście.

Budowa budynku kosztowała barciniaków ponad 8 miliardów złotych. W inwestycji uczestniczyły następujące firmy: budowlana **Leszka Cwiklińskiego**, **Benpol**, **Herso**, **Ekpol**, **Elektropomiar** i **zakład elektryczny** oraz firma **Piotra Skoczyńskiego**.

Podczas zwiedzania największe zainteresowanie publiczności wzbudziła sala ślubów, w której wszystkich przybyłych częstowano

cd. na s. 4



Moment przecinania wstęgi

fol. Jan Przybylski

ZŁOTO Z HOLANDII DLA PAŁUCZANKI



Zwycięska i pełna entuzjazmu grupa medalistów z pucharami: pierwszy rząd od lewej - **Paweł Filipiak** (złoty medal), **Tomasz Płociński** (brązowy medal), **Wiesław Berdysz** (trener i spiritus movens żnińskiej sekcji judo); drugi rząd - **Tomasz Cichoń** (brązowy medal), **Katarzyna Koziół** (srebrny medal) oraz niezawodne **Marlena Biskupska** i **Eliza Piechocka** (obydwie złote medale).

fol. Dominik Księski

Dzięki życzliwości i bezinteresownej pomocy osób i instytucji, które wyjazd sponsorowały, w dniach 15-21 czerwca br. ekipa żnińskiej **Pałuczanki** przebywała w Holandii w miejscowości Gorreodijk na mistrzostwach Fryzji w judo. W rekordowej obsadzie 600 zawodników z 52 klubów zawodnicy ze Żnina zdobyli 6 medali: 3 złote, 1 srebrny i dwa brązowe. O szczegółach w następnym numerze.

(wb)

PIERWSZE WRAŻENIA

Swoimi pierwszymi wrażeniami po powrocie z Holandii podzieliła się **Marlena Biskupska**, jedna z laureatek, która powiedziała:

- Walczyłam w barwach czerwonych, moja przeciwniczka w białych. Rozgrywając walkę o pierwsze miejsce myślałam, że będzie remis. Kiedy sędziowie mieli pokazać na hantei chorągiewki - zamknęłam oczy, bo bałam się, że zobaczę białe, to znaczyłoby, iż wygrała przeciwniczka. Jednak stało się inaczej; kiedy je otworzyłam, zobaczyłam dwie czerwone chorągiewki. To były moje barwy. Ale dopiero gdy otrzymałam puchar, uwierzyłam w swoje pierwsze miejsce. Miałam utrudnioną walkę, bo wążąc 46 kg walczyłam z przeciwniczką, która ważyła 52 kg, poza tym była różnica wieku, tj. 78-79 r. Eliza miała przeciwniczki o takiej samej wadze, ale również z innego rocznika. Walczyliśmy z przeciwnikami z Holandii, ale różnej narodowości, np. **Paweł**, który walczył o trzecie miejsce, walczył z **Murzynem**.

z uroczą **MARLENĄ** rozmawiała **MARIA WARDA**

Z POLICYJNEGO NOTESU

13 VI około godz. 19⁰⁰ w Szubinie przy ul. Sportowej dokonano kradzieży samochodu osobowego *mercedes* nr rejestracyjny BDK 0169 koloru granatowego o wartości 300 mln. zł na szkodę Józefa K. (zj)

13 VI w czasie prowadzonej akcji policyjnej zatrzymano Zbigniewa B., wielokrotnego recydywistę, podejrzanego o dokonanie ok. 100 oszustw różnych kobiet, których mężowie przebywają za granicą. Jego działanie polegało na tym, że podając się za pracownika poczty zawiadamił o przesyłkach, pobierając z góry pieniądze, po czym się nie pojawiał. (zj)

15 VI o 7⁵⁵ samochód dostawczy *volkswagen* bus koloru czerwonego w czasie wyprzedzania w miejscowości Lachowo potrafił rowerzystę, powodując obrażenia ciała. Kierowca zbiegł z miejsca wypadku nie udzielając pomocy. (zj)

16 VI nieznani sprawcy dokonali napadu rabunkowego na kasjerkę Banku Spółdzielczego w Kcyni. Z uwagi, że była to pora południowa łupem złodziei był bloczek z czekami, tester do pieniędzy oraz kalkulator. Kasjerkę zastraszone nożem żądając pieniędzy. W sprawie tej Policja w Szubinie prowadzi dochodzenie i jest na tropie sprawców. (zj)

18 VI w Szubinie miała miejsce czynna napad na funkcjonariusza policji, w której udział wzięło 4 mlodocianszych przestępców. (zj)

19 VI nieznani sprawcy dokonali w Sipiornach (gm. Kcynia) włamania do sklepu spożywczego kradnąc głównie papierosy i konserwy. Dochodzenie prowadzi kcyńska policja. (jóm)

20 VI w godzinach przedpołudniowych samochód osobowy BMW z poznańskiej rejestracji potrafił na Rynku w Kcyni motorowerzystę. Odniósł on liczne obrażenia ciała, głównie nóg i został odwieziony do szpitala. Postępowanie dochodzeniowe prowadzi kcyński komisariat policji. (jóm)

W sklepie spożywczym w Szelejewie zmarł nagle Leon B. (wa)

W nocy z 20 na 21 VI do sklepu spożywczego w Ostrówcach, gm. Gąsawa włamali się złodzieje. Zrabowali alkohol, papierosy i artykuły spożywcze wartości około 10 mln. zł. Dochodzenie prowadzi policja ze Żnina. (wa)

GORĄCE WIEŚCI

12 VI miał miejsce pożar lokomotywy spaliniowej w miejscowości Jadowniki, gm. Żnin. (zj)

14 VI w Barcinie częściowemu spaleniu (umyślnie) uległ samochód osobowy *fiat 126p*, właściciel Dariusz K. Straty 5 mln. zł. (zj)

18 VI spaleniu uległ samochód *audi* należący do Krzysztofa S. z Samokłesk Dużych, straty 30 mln. zł. (zj)

Nad ranem 21 czerwca w Tonowie palił się garaż murowany, w którym stał *fiat 125 p*. Spalił się samochód, wyposażenie garażu, narzędzia i środki ochrony roślin. Wstępne straty oszacowano na 25 mln. zł. (wa)

21 VI ok. 12⁰⁰ w Chrzanowie zapaliła się smola w beczce postawionej przy budynku gospodarczym. Pożar powstał na skutek nieuwagi osób dorosłych przy posługiwaniu się materiałem łatwopalnym. Strat nie było. (wa)

Zarząd Związku Wędkarskiego *Paluchanin* w Żninie składa wyrazy uznania Koledze Janowi Kusiorowi za udzielenie pomocy w ratowaniu zdrowia członkowi naszego Związku.

STRAŻACY DZIECIOM

17 kwietnia br. odbyła się impreza dla dzieci przygotowana przez Komendę Rejonową Państwowej Straży Pożarnej w Szubinie przy współpracy Spółdzielni Mieszkaniowej. Poprzez zabawę została przybliżona codzienna praca strażaka.

Pomimo zimna, dzieci licznie przybyły na plac przy ul. Bema. Po radosnych i uśmiechniętych twarzach widać było, że bawią się doskonale. Ścisk i flok panował przed podnośnikiem hydraulicznym. Małe grupki pod czujnym okiem strażaka po chwili znajdowały się kilkanaście metrów nad ziemią. Słychać było radosny pisk i glosy zachwytu z owego widoku. Dzieci pokazywały gdzie mieszkają. Rozpoznawały charakterystyczne budynki miasta. Po wyłączeniu, wielu z nich ustawiło się ponownie przed samochodem, aby raz jeszcze powędrować do góry.

Przebywanie w prawdziwym wozie strażackim to dopiero jest przeżycie. Każdy starał się założyć helm, przyjąć pas, pokręcić kierownicą. Wejście na samochód i poruszanie armatką wod-

ną opanowali chłopcy. Z daleka widać było ich dumną postawę. Zapewne dużo by dali aby móc przynajmniej popisać zgromadzonych ludzi. To dopiero byłaby pyszna zabawa. Mała dziewczynka postawiła sobie za punkt honoru wdrapanie się na samochód. Nie mogła dotrzeć do drabinki. Podsadził ją tatuś. Zdążyła w powietrzu krzyknąć: ja też będę strażakiem. Zobaczymy?!

Wybuchy śmiechu i głośny doping dochodził z miejsca

przeprowadzanych konkursów. Dzieci skaczą w worku. Nagle aplauz się urywa - faworyt się przewrócił. Szybko wstaje i pędzi za kolegą. Dziewczynki i chłopcy startowali w różnych konkurencjach - biegali z łyżką i *jajkiem*, grali w ringo i rzucali piłką do kosza, przeciągali linę, rysowali na asfalcie, uczestniczyli w sztafecie pożarnej. Podziwiali umiętności strażaków. Zwycięzcom rozdano nagrody ufundowane przez panię Tucholską i Adamowską, oraz Jana Szparaga i Mariana Szymańskiego. Uczestnicy imprezy po dwóch godzinach wracali zadowoleni i pełni wrażeń do domów.

RYSZARD NOWICKI



Dzieci uczestniczące w strażackiej imprezie

foto. Ryszard Nowicki

Kcynia

NAPAD NA PUNKT KASOWY BANKU

Rynek w Kcyni - centralny punkt miasta. W jednej z kamienic mieści się punkt kasowy Banku Spółdzielczego.

16 czerwca, w czwartek o godz. 11⁰⁰ dwaj mlodzi nieznani napastnicy, ukrywając się za wahadłowymi drzwiami, dokonali napadu na kasjerkę. Po dostaniu się do środka związali swojej ofierze ręce, nogi, zakneblowali usta, przyłożyli nóż...

Żądali kodu, wskazania kluczy i pieniędzy. Bezskutecznie. Czas naglił. Nie uzyskawszy tego, co chcieli pozostawili ofiarę, zabrali książeczkę czekową i oszczędnościową, pewną kwotę pieniędzy i prawdopodobnie szybko samochodem czymś chnęli w nieznanym kierunku. Kasjerka, zachowując przytomność doczłogała się do systemu alarmowego, powiadamiając tym samym bank i policję.

W kilka godzin później napastnicy ujawnili swoją obecność pod Toruniem, chcąc zrealizować czek. Niestety, obława policyjna spełzała na niczym. Uciekli w Polskę. Trwają poszukiwania.

Dyrekcja Banku wyraża kasjerce słowa wdzięczności i podziękowania za godną postawę. Z narażeniem życia wypełniała swój obowiązek. (jóm)

KOMENDANT GŁÓWNY STRAŻY POŻARNEJ PRZYJEDZIE DO BARCINA

25 czerwca br. na osiedlu w Barcinie przeprowadzone zostaną zawody dla jednostek Ochotniczej Straży Pożarnej. Obecny bieżący komendant gówny Państwowej Straży Pożarnej, nadbrygadier Feliks Dela. Impreza połączona jest z przekazaniem nowego samochodu gaśniczego o najwyższych walorach taktyczno-technicznych jednostce OSP w Barcinie. (m)

ZMARLI

Józef Czajka, l. 84 (Barcin) 13 VI;
Józefa Kończal, l. 84 (Pszczółczyn) 14 VI;
Helena Rudaś, l. 79 (Malice) 15 VI;
Karolina Kruszelnicka, l. 70 (Zrazim) 15 VI;
Bronisław Kurdelski, l. 52 (Szubin) 16 VI;
Franciszka Matuszyńska, l. 84 (Kcynia) 16 VI;
Stanisław Szczepanik, l. 83 (Sędowo) 16 VI;
Monika Korona, (Mokre) 16 VI;
Józef Wajs, l. 76 (Ryszawek) 16 VI
Stanisława Stręczyńska, l. 91 (Gąsawa) 19 VI;
Jacek Jan Cichosz, l. 40 (Żnin) 19 VI;
Zofia Witaszczyk, l. 82 (Wapno) 19 VI;
Jadwiga Rybczyńska, l. 74 (Żnin) 19 VI;
Mieczysław Głowski, l. 82 (Cerekwica) 20 VI;

podaly do druku: Teresa Dytman, Barbara Hasala, Danuta Siwak

PAŁUKI PISMO LOKALNE

Nakład 5.301 egz. Wydawca i redaktor naczelny: Dominik Księski. Redaguje zespół: Eugeniusz Dobaczewski, Marian Kawka, Aleksander Kmiecikowski, Dominik Księski. Sport - Grzegorz Berdysz. Adres redakcji: Aliantów 16, stara świetlica, tel. 209-28. Adres do korespondencji: 88-400 Żnin, Tysiąclecia 8/8, tel. 209-28. Stali korespondenci: **Labiszyn**: Dorota Raszka, Anna Kamińska. **Rogowo**: Maria Warda. **Szubin**: Ryszard Nowicki, Hanna Siemianowska. **Barcin**: Igor Stróżykiewicz. **Janowiec**: Czesław Czuliński. **Gąsawa**: Maria Warda. **Kcynia**: Józef Marosz. **Dąbrowa Mogileńska**: Paweł Domagalski. **Wapno**: Piotr Piotrowski. **Damasławek**: Artur Bromberger. Skład i lamanie: **WŁUCN** Ewa Polińska, Anna Zielińska, Mirosława Waleczak. Joanna Skalka, Sławomir Kusz, Maciej Grzmiel, Tomasz Pawłowski. Adukcja i korekta: Stanisław Tyrakowski. Druk: Kubik & Krause, Bydgoszcz, Chodkiewicza 17. Kolportaż: Poczta Polska SA, "Ruch" SA. Zastrzegamy sobie prawo skracania nadesłanych tekstów. Punkt przyjmowania reklam i ogłoszeń: Żnin, Kościuszki 1 (sklep "Majster"). Zgłoszenia przyjmujemy też telefonicznie (tel. 20-966, 22-614, 22-937) lub w redakcji. Za treść reklam i ogłoszeń oraz zmiany w programie telewizyjnym nie odpowiadamy. Konto bankowe: *Pałuki, Pismo Lokalne*, BG o/Żnin, 300878-9090-136.

WYNIKI WYBORÓW W GMINACH: ŻNIN I JANOWIEC WIELKOPOLSKI

- Wytłuszczonym drukiem podajemy nazwiska tych radnych, którzy uzyskali mandat do Rady Miejskiej. W nawiasach publikujemy kolejno: liczbę uprawnionych do głosowania, liczbę głosów ważnych i procent frekwencji.

W gminie Żnin uprawnionych do głosowania było 17.502 osób, głosowało 8206 (46,9%)

okręg nr 1 (636, 308, 48,4%): Krzysztof Bachora (PKW w Żninie) - 32, Andrzej Bogdański - 37, Fabian Antoni Kranc - 37, Grzegorz Stanisław Kupich - 27, Bogdan Marian Ratajczak (SLD) - 66, Jerzy Śniadecki - 104

okręg nr 2 (697, 341, 48,9%): Stanisław Głogowski (PKW w Żninie) - 173, Grażyna Janicka - 37, Jerzy Polaszewski - 77, Bronisław Kazimierz Woźny (SLD) - 51

okręg nr 3 (525, 264, 50,3%): Maciej Joachimowski (PKW w Żninie) - 34, Andrzej Kujawa - 55, Zbigniew Linda - 92, Stefan Masztalerz (SLD) - 44, Marek Ludwik Woźniak - 37

okręg nr 4 (696, 290, 41,7%): Paweł Halaburdzin (PKW w Żninie) - 31, Jerzy Kowalski - 175, Barbara Kozłowska (SLD) - 46, Sylwester Popiołek - 35

okręg nr 5 (579, 260, 44,9%): Klemens Chmielewski (KS w Żninie) - 27, Jadwiga Teresa Jakubowska (SLD) - 59, Krzysztof Józwiak (PKW w Żninie) - 90, Waldemar Roland Majtczak - 12, Helena Masztalerz - 68

okręg nr 6 (732, 297, 40,6%): Piotr Horka (SLD) - 89, Ryszard Feliks Lorczyk - 97, Jacek Ludwiczak (PKW w Żninie) - 99

okręg nr 7 (793, 395, 49,8%): Stanisław Bogacki - 67, Jacek Joachimowski - 65, Jerzy Kozłuba - 16, Kazimierz Kucharski - 80, Adam Milejczak (SLD) - 108, Józef Tokarz - 19, Sławomir Wachowski - 25, Wacław Franciszek Żeglarski - 4

okręg nr 8 (583, 321, 55%): Leon Adam Czernicki - 35, Andrzej Stempniowski - 131, Krystian Jakub Stypczyński (SLD) - 77, Henryk Andrzej Turzyński - 72

okręg nr 9 (614, 351, 57,2%): Wojciech Jacek Bylski - 10, Jan Gwit (SLD) - 68, Zbigniew Lachowicz - 77, Lech Kazimierz Nowak - 46, Henryk Marian Tokarz (MKS Pałuczanka Żnin) - 65, Tomasz Stanisław Wysocki - 30, Stanisław Konstancy Ziętek - 50

okręg nr 10 (659, 297, 45%): Ewaryst Michał Berdysz (MKS Pałuczanka Żnin) - 32, Bolesław Stefan Cieniawa (SLD) - 77, Andrzej Władysław Pietrasiński - 32, Roman Polaszewski - 39, Tomasz Zwolenkiewicz (PKW w Żninie) - 106

okręg nr 11 (597, 224, 37,5%): Włodzimierz Kazimierz Bartkowiak (SLD) - 67, Zygmunt Stanisław Czemiak - 34, Robert Michał Cwiakala - 19, Marian Ryszard Kawka (PKW w Żninie) - 36, Leopold Nowak - 17, Elżbieta Szymańska (SPiP) - 40

okręg nr 12 (609, 246, 40,4%): Jacek Wojciech Krysztofiak (PKW w Żninie) - 94, Jerzy Lach - 106, Jacek Stanisław Malec - 34

okręg nr 13 (589, 317, 53,8): Andrzej Bauza - 104, Grzegorz Budny - 30, Aleksander Kmiećkowiak (PKW w Żninie) - 95, Tadeusz Władysław Mazany - 80

okręg nr 14 (565, 277, 49%): Zdzisław Kazimierz Bąk (SLD) - 55, Ignacy Goc - 70, Józef Marian Kaczmarek - 86, Barbara Kozber - 30, Zbysław Pilarski - 32

okręg nr 15 (739, 398, 53,9%): Jerzy Ławniczak - 13, Leon Kopterski - 47, Czesław Kazimierz Kościński (SLD) - 130, Franciszek Ewaryst Szafrański - 191

okręg nr 16 (736, 344, 46,7%): Feliks Malino-

wski (PTTK w Żninie) - 44, Mariusz Niewolski - 15, Henryk Pawlaczyk - 110, Eugeniusz Stępień (NSZZ Pracowników Żefamu Żnin) - 162

okręg nr 17 (577, 288, 49,9%): Hanna Maria Czajkowska (PKW w Żninie) - 103, Sławomir Kuberacki - 97, Kazimierz Posuszny - 60, Mirosław Wietrzykowski - 21

okręg nr 18 (744, 329, 44,2%): Czesław Dalewski (PKW w Żninie) - 98, Andrzej Alojzy Kolodziejczak - 68, Zygmunt Rzeźnik - 114, Dionizy Franciszek Wawroci (ZZPR w RP p. GSP w Cerekwicy) - 38

okręg nr 19 (501, 304, 60,7%): Leszek Józef Duch (SLD) - 11, Maciej Piotr Jarmuż - 114, Krystyna Maria Jarzębowska (PKW) - 20, Zofia Władysława Kozłowska - 119, Mieczysław Sommer (ZRKiOR) - 37

okręg nr 20 (534, 109, 20,4%): Wojciech Bolesław Grabarczyk (SLD) - 35, Anna Siadak (Blok Ludowy) - 69

okręg nr 21 (639, 309, 48,4%): Jerzy Kazimierz Fletka - 5, Fabian Heinich - 175, Paweł Leszek Janowski (PKW w Żninie) - 102, Danuta Kazimiera Zbąska (SLD) - 25

okręg nr 22 (520, 278, 53,5%): Paweł Adamkiewicz (LZS) - 11, Teofil Dudziak - 144, Lech Kazimierz Gączkowski (SLD) - 22, Leszek Siejkowski - 81, Jerzy Wojciech Siniński - 16

okręg nr 23 (535, 261, 48,8%): Jan Franciszek Erdman - 43, Wiesław Henryk Marzec (SLD) - 94, Maciej Marcin Wysocki - 113

okręg nr 24 (693, 427, 61,6%): Dariusz Kaźmierczak - 136, Tomasz Ratajczak (PKW w Żninie) - 99, Jan Wojciech Rogosz - 110, Brunon Słomski (SLD) - 74

okręg nr 25 (723, 273, 37,7%): Janusz Adam Chudzik - 56, Józef Walenty Jurkiewicz (PKW w Żninie) - 126, Antonina Marcinkowska - 50, Czesław Waldemar Stanecki - 22, Ryszard Jan Sztange - 13

okręg nr 26 (478, 247, 51,6%): Jan Kopterski - 101, Marek Jacek Pachó (PKW) - 7, Marian Popiołek (SLD) - 63, Benedykt Szejankowski - 72

okręg nr 27 (557, 95, 17%): Violetta Kujawa - 33, Rafał Wysocki (KR Jaroszewo) - 54

okręg nr 28 (652, 356, 54,6%): Jan Bromberek (PKW w Żninie) - 53, Aleksander Chmielowski (SLD) - 80, Stanisław Pietras - 212

W gminie Janowiec Wlk. uprawnionych do głosowania było 6.839 osób, głosowało 3.198, (46,8%)

okręg nr 1 (450, 205, 45,5%): Józef Grzegorz Bereźnicki - 102, Andrzej Graclik - 40, Stanisław Walkowiak (PZD) - 56

okręg nr 2 (268, 115, 42,9%): Adam Drożdżyński - 35, Bolesław Paweł Wiciński - 71

okręg nr 3 (425, 210, 49,4%): Ludmila Bembnista - 37, Edward Placzkowski - 19, Marian Rabinek (SM) - 69, Izabela Małgorzata Stąskiewicz - 73

okręg nr 4 (228, 151, 66,2%): Stanisław Andrzej Bembnista (LKS Sparta) - 21, Adam Daniel - 94, Stanisław Szybczyński - 19, Henryk Zygaj (RO) - 16

okręg nr 5 (418, 175, 41,8%): Włodzimierz Tadeusz Bystrzyński - 19, Jerzy Kozłowski - 39, Maciej Sobczak - 102

okręg nr 6 (365, 190, 52,0%): Eugeniusz Nowak (SM) - 116, Jerzy Piniarski (PTTK) - 61

okręg nr 7 (323, 160, 49,5%): Józef Białecki -

25, Adam Szczepan Kowalski (PZD) - 6, Maria Mataczyńska (UW) - 34, Czesław Aleksander Mróz - 47, Włodzimierz Woźniak - 48

okręg nr 8 (348, 216, 62,0%): Krzysztof Michał Jabłoński - 47, Marek Jaworski (PSL) - 118, Zygmunt Kordylewicz (PZD) - 43

okręg nr 9 (311, 163, 52,4%): Czesław Langowski - 101, Ryszard Marian Ławniczak (PSL) - 61

okręg nr 10 (352, 118, 33,5%): Andrzej Frydrych - 54, Marek Stanisław Jakubek - 45, Joanna Szafranska - 15

okręg nr 11 (322, 132, 40,9%): Zdzisław Ryszard Ludkiewicz (PSL) - 54, Stefan Nowakowski - 76

okręg nr 12 (385, 191, 49,6%): Wawrzyniec Michał Kujawa (PSL) - 100, Grzegorz Stanisław Szweda (Rada Junczewo) - 80

okręg nr 13 (264, 144, 54,5%): Łukasz Jan Ciemnoczołowski (PdP) - 16, Wanda Wiesława Głowacka - 53, Bogdan Kazimierz Głowski - 24, Bernard Świąteczki - 46

okręg nr 14 (336, 131, 38,9%): Witold Antoszków (PSL) - 71, Andrzej Henryk Cisłak (PSL) - 54

okręg nr 15 (228, 101, 44,2%): Józef Maciejaja (PSL) - 60, Ryszard Suchowski - 34

okręg nr 16 (417, 205, 49,1%): Bernard Mnichowski - 96, Teresa Rusiewicz - 99

okręg nr 17 (347, 135, 38,9%): Mieczysława Muślewska - 87, Andrzej Antoni Włodek (PSL) - 45

okręg nr 18 (352, 133, 37,7%): Anna Małecka - 22, Marek Wesółowski - 27, Ryszard Witucki (PSL) - 42, Tadeusz Zadroga - 33, Wiesław Zaworski - 9

okręg nr 19: (315, 158, 50,1%) Henryk Władysław Błażejewski - 51, Alfons Skibiński (RS) - 37, Paweł Zieliński - 67

okręg nr 20 (325, 167, 51,4%): Leszek Grzegorz Rutkowski (PSL) - 109, Marek Stefański - 50

P.S. Liczba głosów w okręgu nie musi zgadzać się z sumą głosów oddanych na poszczególnych kandydatów - niektórzy oddawali głos bez dokonania wyboru. Podane wyniki są nieoficjalne.



PRZYSZLI NA ŚWIAT

9 VI: Robert Andrzej Skarbiński (Włoszowano)

10 VI: Lukasz Andrzej Najkowski (Świątkowo), Sylwia Wendland (Chomętowo)

12 VI: Weronika Zofia Koczela (Żnin)

13 VI: Adrianna Maria Klich (Żnin)

14 VI: Justyna Czechowska (Laskowo), Martyna Naliwajska (Żnin)

17 VI: Adrianna Ewa Ratajczak (Gogółkowo)

18 VI: Adrian Stanisław Rakowski (Laskowo), Martyna Agnieszka Mikolajczak (Biskupin), Dawid Domagała (Januskowo), Rafał Blochowiak (Żnin)

19 VI: Sara Katarzyna Budzicka (Gogółkowo)

20 VI: Lukasz Marek Zwolenkiewicz (Złotniki)



POBRALI SIĘ

18 VI: Rafał Chrzęściel (Dąbrowa) i Anna Zbieranek (Dąbrowa);

podali do druku: Teresa Dytman i Paweł Domagałski.

WIELKA GALA W BARCINIE

cd. ze s. 1

szampanem. Przez niespełną godzinę wypito 36 butelek szampana.

Jako pierwszy do nowego budynku wprowadził się Urząd Stanu Cywilnego, który w ostatnią sobotę udzielił 6 ślubów.

Jeden z dziennikarzy *Pogłosu Barcina* zasugerował, aby nowy budynek nazwać Kapitołem, gdyż podobnie jak w przypadku Kongresu USA, jest siedzibą władz, a także dlatego, że podobnie jak w Rzymie, jest to wzgórze. Mnie osobiście nasuwa się inna nazwa - Partenon, znajduje się on na wzgórzu, a ponadto koszt jego budowy dla starożytnych Greków był tak wielki, że spowodował finansowy upadek Aten i wygnanie jego budowniczych. Analogią tego faktu może być to, że w ostatnich wyborach samorządowych barcińscy wyborcy zmienili ponad 50% radnych.

Na kilka tygodni przed otwarciem urzędu przy budowie pracowała nieprzerwanie cała rzesza robotników. Pomimo otwarcia obiektu zostało wiele do zrobienia na zapleczu budynku, jak również przy porządkowaniu terenu i wykonaniu chodników. Tu nie widać nikogo.

IGOR STRÓŻYKIEWICZ

SEJMIK SAMORZĄDÓW SZKÓŁ Z GMINY JANOWIEC

Samorząd Szkoły Podstawowej w Żernikach był gospodarzem sejmiku samorządów szkół z gminy Janowiec. Z gospodarzami obradowali młodzi parlamentariusze samorządowi ze szkół w Janowcu i Sarbinowie, nie przybyli natomiast parlamentariusze ze Świątkowa.

W pierwszym dniu spotkania uczestnicy udali się do Zrazimia, gdzie nastąpiło uroczyste otwarcie klasy autorskiej. Jest to zasługa pań: **Danuty Robakowskiej**, **Danuty Pawłowskiej** i **Haliny Woźniak**. Symbolicznego przecięcia wstęgi dokonali uczniowie klasy III: **Kamila Szule** i **Lukasz Ratajczak**.

Uczestnicy sejmiku mieli możliwość zapoznać się z przepięknym krajobrazem pradoliny Welny. Po wycieczce doliną rzeki, którą prowadziła mgr **Maria Woźniak** wszyscy spotkali się przy ognisku, gdzie raczono się kielbaskami z rożna, śpiewano harcerskie piosenki i te będące aktualnie na topie, rozmawiano na tematy szkolne i wymieniano poglądy o pracy samorządu szkolnego. W godzinach wieczornych, przy zapalonych pochodniach, młodzież i opiekunowie złożyli kwiaty przed pomnikiem na rynku w Żernikach i po pracowitym dniu udali się na spoczynek do szkoły w Żernikach. W

OŚIĄGNIĘCIA UCZNIÓW SZKOŁY PODSTAWOWEJ NR 2 W MINIONYM ROKU SZKOLNYM

Młodzież Szkoły Podstawowej nr 2 w Żninie w kończącym się roku szkolnym z dużym powodzeniem uczestniczyła w konkursach przedmiotowych.

Do wojewódzkiego etapu Konkursu Matematycznego zakwalifikowali się: **Karol Wrzesiński** (VIIIb), **Dariusz Lisiecki** (VIIIe), **Maria Jurek** (VIIIe), **Mariusz Goliński** (VIIIe) i **Marcin Krasoń** (VIb). Natomiast laureatem II miejsca Wojewódzkiego Konkursu Matematycznego został **Marcin Goliński** z kl. VIIIe, uczeń mgr. inż. **Karola Malinowskiego**. Również do wojewódzkiego etapu Konkursu Historycznego zakwalifikowali się: **Bożena Lutomska** (VIIIb), **Karol Zientara**

PRZYJACIELE DZIECI

W niedzielne popołudnie 12 czerwca br. aula Zespołu Szkół Rolniczych w Janowcu była całkowicie wypełniona.

Na uroczystość z okazji 75 rocznicy powstania Towarzystwa Przyjaciół Dzieci przybyło dużo mam i tatusiów ze swymi pociechami, jego program bowiem nawiązywał także do Dnia Matki, Dnia Ojca, Międzynarodowego Dnia Dziecka i trwającego właśnie Roku Rodziny. Tę niecodzienną uroczystość zaszczylił swoją obecnością prezes zarządu wojewódzkiego TPD docent **Jan Frąteczak**, sekretarz **Jerzy Kolomyjec**, przewodniczący komisji historycznej **Mieczysław Hojan**, burmistrz **Roman Drgas**, ksiądz proboszcz **Ignacy Mączyński**, ksiądz wikary **Maciej Mejer** oraz byli działacze TPD **Mieczysław Stachowiak**, **Helena Bosiacka**, **Jadwiga Kubicka**, **Eligiusz Kucharski**, **Czesław Langowski** i **Jerzy Matusiewicz**.

Lata dziecięce są górami, z których rzeki życia biorą swój bieg i początek - te jakże mądre słowa pedagoga **Janusza Korczaka** zacytowała w swoim wystąpieniu przewodnicząca Zarządu Miejsko-Gminnego TPD **Zofia Matusiewicz**. Przedstawiła krótki zarys działalności tej organizacji w Janowcu, pomoc udzielaną w latach poprzednich przez zakłady pracy, stosowane formy opieki i pomocy dzieciom oraz zaapelowała, aby

drugim dniu po śniadaniu członkowie samorządów dzielili się swoimi doświadczeniami z pracy. Zgodnie stwierdzali, że samorzady i ich opiekunowie są wybierani w sposób demokratyczny. Każdy uczeń ma wpływ na to, co w szkole się dzieje, gdyż planowanie pracy odbywa się w klasach, a jego ważnym elementem są giełdy pomysłów. Opiekunowie radzą i ukierunkowują młodzież jednocześnie dając dużą swobodę działania. Przedstawiciele samorządów biorą udział w posiedzeniach rad pedagogicznych.

Spotkanie uznano za bardzo udane. Na miejscu przyszłego - wyznaczono szkołę w Sarbinowie.

CZESŁAW CZULIŃSKI

NOC ŚWIĘTOJAŃSKA

25 czerwca br. (sobota) w Damasławku rozpoczęła się na Rynku o godz. 21³⁰ obchody *Nocy sobótki* czyli *Nocy świętojańskiej*. Obchody rozpoczęła *Pieśń XII* Jana Kochanowskiego w wykonaniu teatru *Stopka* działającego przy GOK Damasławek, grupa *Sisters of Wood* przedstawiła układy taneczne, następnie grupa *Dzielnica Trzech* z Warszawy da koncert poezji śpiewanej, po niej wystąpi zespół akordeonistów z Państwowej Szkoły Muzycznej z Inowrocławia. Po występach zespo-

(VIIIb). Uczniowie zostali przygotowani przez mgr **Jadwigę Szalacińską**.

Dużym sukcesem mogą poszczycić się młodzi poloniści. Finalistami Wojewódzkiego Konkursu Polonistycznego zostali: **Joanna Krapewska** (VIIIb), **Agnieszka Chrzęszczak** (VIIIb), **Joanna Bylska** (VIIIa). Laureatami tego konkursu zostali: **Jędrzej Rusiński** (VIIIa) - uczeń **Anieli Meller**, **Justyna Brylewska** (VIIIb) - uczennica mgr **Beaty Stępień**, oboje zajęli II miejsca. III miejsce zajęła **Maria Jurek** z kl. VIIIe przygotowana przez mgr **Krystynę Barc-Michna**.

Wszystkim uczniom serdecznie gratuluję i życzę powodzenia.

MAGDALENA ZGÓRSKA

wokół TPD skupili się wszyscy, którym los dziecka nie jest obojętny.

Przyjemnym akcentem uroczystości było wyróżnienie działaczy. Zarząd Główny TPD przyznał srebrne odznaki TPD: **Halinie Jaskólskiej**, **Leokadii Chelminiak**, **Janinie Gołach**, **Helenie Bosiackiej** i **Jadwidze Kubickiej**, a Zarząd Wojewódzki odznaką "Przyjaciół Dziecka" wyróżnił: **Urszulę Górna**, **Marię Szurgot**, **Janinę Bożejewicz**, **Annę Malecką**, **Marię Hermit**, **Marię Lupe**, **Teresę Suchomską**, **Elżbietę Duszyńską**, **Urszulę Rajsner** i **Krystynę Wicińską**. Dyplomy otrzymały: **Józefa Krzesińska**, **Bożena Nowak**, **Celina Szymczak**, **Maria Kujawa**, **Halina Zgud**, **Bożena Borowska**, **Ewa Modzelewska**, **Ewa Baczyńska**, **Maria Kuchcińska** i **Maria Spychała**.

W bogatej części artystycznej zaprezentowały się zespoły taneczne, wokalne i recytatorzy z Ośrodka Pracy Pozaszkolnej oraz zespół *Stopka* z Gminnego Domu Kultury w Damasławku.

Jako debiutantka wspaniale wypadła konferansjerka, **Kalina Kowalska**.

CZESŁAW CZULIŃSKI

RODZINA W WYOBRAŹNI DZIECI

W ramach trwającego Roku Rodziny, Zarząd Miejsko-Gminny Towarzystwa Przyjaciół Dzieci w Janowcu był organizatorem konkursu plastycznego *Moja Rodzina*. Wzięły w nim udział maluchy klas 0 i I z kół w Laskowie, Brudzynie, Chrzanowie, Juncowie i Janowcu. Mali artyści w różny sposób plastyczny - malowanie, rysowanie, wycinanie oraz wydzieranie - z pełną dziecięcą wyobraźnią fantazją starali się pokazać swoją rodzinę.

Z dziesiątków prac jury, pod przewodnictwem **Janiny Gołach**, wyłoniło 31, a z tych za najładniejsze uznano dzieła wykonane rączkami **Kamili Słotwińskiej** z Laskowa, **Lidki Siwki** i **Małgosi Kierzek** z Janowca, **Magdy Krzesińskiej** z Chrzanowa oraz **Sylwii Kusz** z Juncowa. Wszystkie wyróżnione prace prezentowane były na wystawie, a ich autorzy otrzymali upominki.

CZESŁAW CZULIŃSKI

łów i grup teatralnych odbędzie się pokaz sztucznych ogni. O godzinie 24⁰⁰ odbędzie się świętojańska zabawa taneczna z zespołem *Nylon Slipers* z Wągrowca. Organizatorem imprezy jest Gminny Ośrodek Kultury w Damasławku. Na wszystkie atrakcje w nocy z 25 na 26 czerwca serdecznie zapraszamy!

◆ Estetycznie prezentuje się wnętrze budynku poczty w Dąbrowie po remoncie, który trwał dwa miesiące. Calkowicie nowy wystrój, nowe drzwi, okienka obsługi klientów, wyposażenie poprawi nie tylko samą obsługę lecz także uczyni pracę na poczcie łatwiejszą, gdyż dotychczas warunki były ciężkie. (pd)

◆ 24 czerwca WOPR w Żninie tradycyjnie organizuje *Noc Świętojańską* nad Małym Jeziorem Żnińskim - początek imprezy o godz. 21³⁰. Przewidziane są takie atrakcje jak: rzucanie wianków, konkurs na najładniej uwity wianek (z nagrodami), parada lodzi i kajaków oraz wspólne ognisko z pieczeniem kielbasek i piosenką.

◆ 25 czerwca br. przeprowadzone zostaną zawody dla jednostek Ochotniczej Straży Pożarnej na osiedlu w Barcinie. Obecny będzie komendant główny Państwowej Straży Pożarnej, nadbrygadier **Feliks Dela**. Impreza połączona jest z przekazaniem nowego samochodu gaśniczego o najwyższych walorach taktyczno-technicznych jednostce OSP w Barcinie. (rn)

UPADEK SPÓŁDZIELNI INWALIDÓW

W oddziałach bydgoskiej Spółdzielni Inwalidów im. Jarosława Dąbrowskiego już od ubiegłego roku, a może nawet wcześniej, działo się źle. A przecież, przynajmniej dla szwaczek zatrudnionych w znińskim oddziale, pracy nie brakowało. Kobiety harowały po 16 godzin za marną pensję. Skarżyły się, że były miesiące, kiedy nie otrzymały nawet premii, natomiast nie zdarzyło się, aby takiej nagrody nie otrzymywało kierownictwo. Ówczesny kierownik oddziału znińskiego, **Czesław Waliszewski**, fakt ten tłumaczył tym, iż krawcowe nagnimnie nie wykonywały norm. Mówił też, że zatrudnione w zakładzie osoby zdrowe są bezwzględnie dla inwalidów, którzy z naturalnych względów nie nadają się za pracę.

Innego zdania byli zatrudnieni tam pracownicy, którzy pytani o sytuację w zakładzie mówili, że ciągle wpływają nowe zamówienia, a magazyn zapelniony jest uszytą odzieżą.

Nikt nie liczył się z pracownikami, ani z tym, czy ktoś ma małe dzieci w domu. Kobiety przychodziły do pracy na 6⁰⁰, pracowały do 14⁰⁰, po czym przychodziła inna zmiana, a te, które były rano, przychodziły znowu do pracy na 22⁰⁰ i pracowały do rana, po czym znowu musiały przyjść do pracy po 8 godzinach, tj. na 14⁰⁰. Takich okresów w ubiegłym roku było dużo. I pomyśleć, że była to Spółdzielnia Inwalidów; zakład, gdzie w szczególny sposób powinno się chronić pracownika. Tak też były przygotowane stanowiska pracy - dostosowane do schorzeń inwalidów.

Przed rokiem 89 w znińskim oddziale zatrudnionych było ok. 200 osób, byli to inwalidzi od urodzenia i z wadami nabytymi, np. po amputacji nóg oraz odcięciu umysłowo. Tuż przed wygaśnięciem pracy, tj. do 1 czerwca 94 zatrudniano już tylko 85 osób - głównie krawcowe, wśród których były cztery głuchonieme. Jeszcze wtedy kierownik **Waliszewski** zdążył mi powiedzieć, że tak naprawdę to nie ma żadnej ochrony inwalidy, został tylko szyld, a jedynym kryterium traktowania zatrudnionego jako inwalidy są przeciwwskazania od lekarza przemysłowego.

Sprawę ochrony pracownika załatwiono bardzo pomyslowo, po prostu ówczesna dyrekcja zakazała inspektorowi BHP wjazdu na teren zakładu. Krawcowe ze Żnina pracowały na upadające oddziały w Nakle, Bydgoszczy i Szubinie, jednak pieniądze za pracę otrzymywały w ratach. Wyplaty winny być 10 każdego miesiąca a nie sływały do końca miesiąca. Do dziś niektórzy nie otrzymali pieniędzy z marca, kwietnia itp.

Definitywnie produkcji zaprzestano w połowie kwietnia, a 31 maja skończył się okres wypowiedzenia. Dla zabezpieczenia dozoru pracuje jeszcze garstka ludzi - ok. 10.

Zwolnieni pracownicy nie otrzymali odpraw i odszkodowań z tytułu zwolnienia. A pieniądze zakład winien wypłacić w dniu rozwiązania umowy. Nie wypłaca się należności kobietom na urlopach wychowawczych. Niewiele mają do powiedzenia udziałowcy spółdzielni czyli zatrudnieni pracownicy - ich pieniądze również przepadły.

Oficjalnie Spółdzielnia Inwalidów im. Jarosława Dąbrowskiego rozpadła się, bo nie było zamówień, ludzie źle pracowali itd. Tylko dziwnym zbiegiem okoliczności prezes spółdzielni **Andrzej M.** został aresztowany pod zarzutem wyludzenia od skarbu państwa, wspólnie z prezesem spółki *Eurotrade*, kwoty 9,2 mld zł.

Gazeta Pomorska tak opisała tę sprawę: 18 sierpnia 1993 roku bydgoska Spółdzielnia Inwalidów kupiła od *Pol Frostu* maszyny budowlane wartości 4 mld zł. Jako że maszyny były używane, spółdzielnia nie odprowadziła za tę transakcję

podatku do skarbu państwa. Tydzień później spółdzielnia sprzedała maszyny spółce *"Eurotrade"* za... 56,7 mld zł. *"Eurotrade"* również nie odprowadziła podatku, gdyż maszyny zakupione były przez Spółdzielnię Inwalidów, która jest zakładem pracy chronionej więc od podatku zwolniona. Dwa dni potem *"Eurotrade"* sprzedała maszyny bliżej nie określonej Spółce zza wschodniej granicy. Potem upomniała się o zwrot podatku w wysokości 10,7 mld zł. Urząd Skarbowy wypłacił spółce *"Eurotrade"* 10,7 mld zł. Następnego dnia odezwała się Spółdzielnia Inwalidów i wystawiła skorygowaną fakturę VAT, z której wynikało, że maszyny sprzedane *"Eurotrade"* kosztowały jedynie 5,7 mld. Tak więc Urząd Skarbowy miał wypłacić spółce *"Eurotrade"* 1,5 mld wypłacił 10,7 mld zł, a prezes spółki **Andrzej M.** zniknął.

Dlaczego przytaczam dosłownie artykuł z *Gazety Pomorskiej*? Otóż kiedy chciałam napisać o upadku spółdzielni, jeden z byłych pracowników oddziału znińskiego mówił mi o fakturach na maszyny, których nikt nie widział, a kilka osób wiedziało, że takie dokumenty przez zniński oddział przechodziły. Na pytanie, dlaczego nie reagowali, odpowiadają: *każdy chce pracować*.

No cóż, pewnie tak, ale przecież i tak pracę stracili, a długi zostały.

Opustoszały hale produkcyjne, zakład wygląda jak wymarły.

Kierownik **Waliszewski** nie postąpił jak przystało na kapitana - na tonącym okręcie zostawił resztki załogi, a sam przeszedł do pracy w firmie krawieckiej prywatnego przedsiębiorcy - **Jana Miązka**.

Zakład, w którym teraz pracuje, również zatrudnia inwalidów. Stanowiska dla niepełnosprawnych zostały scedowane ze Spółdzielni Inwalidów, za zgodą Wojewódzkiego Ośrodka Osób Niepełnosprawnych, na rzecz przedsiębiorcy **Jana Miązka**.

MARIA WARDA

Z LISTÓW

DO REDAKCJI "PAŁUK" NA RATUNEK SZKOLE

Mieszkańcy obwodu szkolnego Jabłkówka należącego do gminy Łabiszyn wyrażają ostry protest przeciwko stwierdzeniu, jakie padły z ust p.o. burmistrza **Jerzego Karadymusa**, które ukazały się w *Gazecie Pomorskiej* dnia 23 maja br. w artykule pt. *Szkola ze znakiem zapytania*. Artykuł ten przedstawił nam szczerze cele i zamierzenia, jakie podejmuje Gmina w tej dziedzinie oświaty. Jednak jest tu tylko mowa o jednej szkole - w Lubostroniu. Brak jest miejsca dla innych szkół podstawowych należących do Gminy.

W związku z tym społeczeństwo obwodu szkolnego Jabłkówko zapytuje Burmistrza, jakie miejsce w tym programie zajmuje Szkoła Podstawowa z Jabłkówki i Buszkowa? Dlaczego został pominięty fakt, że rozpoczęta budowa *Domu nauczyciela* została zamieniona na budowę szkoły?

Pragniemy przypomnieć Burmistrzowi, że materiał budowlany na rozpoczętą 7 lat temu budowę został zakupiony ze składek społecznych. Prace budowlane utknęły w martwym punkcie i obecnie jest to ruina, która nadaje się do rozbiórki.

Dlaczego Burmistrz chce zamknąć szkołę w Buszkowie twierdząc, że jest ona podobna do starego budynku w Lubostroniu, w którym mimo dużych nakładów finansowych jest wilgoć, grzyb, brak wody? Uważamy, że chociaż szkoła w Buszkowie jest stara, to standartem odbiega od lubostronńskiej placówki.

Jest ona sucha, z ujęciem wody, ale wymaga ona remontu, aby dalej mogła służyć naszym dzieciom.

Dlaczego Komisja Oświatowa Gminy dostrzegła tylko problem Lubostronia? Czyżby Radni działający w tej komisji byli krótkowzroczni i widzieli tylko dzieci z Lubostronia?

Pragniemy, aby ten protest społeczeństwa obwodu szkolnego Jabłkówko był wezwaniem dla całej społeczności gminy Łabiszyn do konsolidacji przeciwko bezprawnemu zabieraniu prawa decydowania o sobie.

Nic o nas bez nas.

159.podpisów



Buszkowo. Ta szkoła ma ulec likwidacji

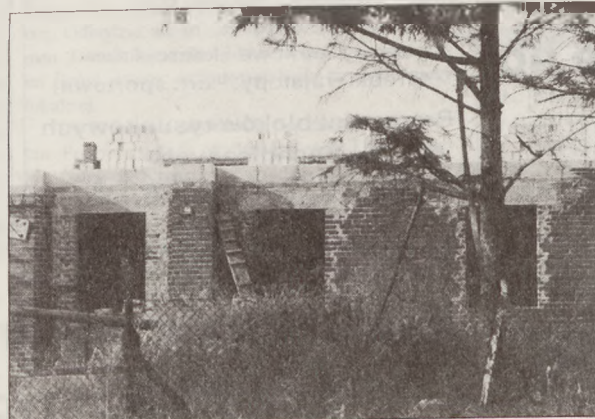

Ruina niedokończonej szkoły w Jabłkówku.

SKLEP MOTORYZACYJNY

S.C. M. St. Szulc,
Żnin, ul. Śniadeckich 12,

poleca
szeroki asortyment części
zamiennych i akcesoriów
samochodowych
- Fiat 126-p, FSO,
- Polonez,

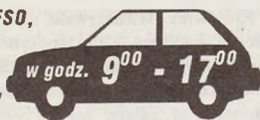

Zapraszamy

MEBLE OGRODOWE

- (stoły, krzesła, fotele, łóżka,
leżaki, parasole, podstawy,
- ponadto oferujemy: grille, węgiel,
podpałkę, węże, zraszacze,
kosiarki elektryczne.

- wystawiamy
faktury VAT.
- proponujemy
rozsądne
ceny
i upominki.

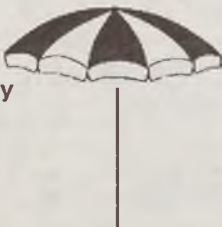

ŻNIN, ul. Mickiewicza 41
(teren przy proszkowni mleka)
zapraszamy
codziennie!

(w słoneczne dni, również w niedziele)



dzwoń
209-28

To
jest miejsce na

TWOJA

REKLAMĘ

WYTWÓRNIA MATERIAŁÓW

BUDOWLANYCH

Grzegorz Radzikowski,
Barcin, Podgórna 1

* STROPY 2,4 - 7,2 m
- KERAMZYTOWE,
- ŻUZLOBETONOWE

* STUDNIE
TELEKOMUNIKACYJNE
- SK-1, SK-2

* ELEMENTY
DROGOWE
* ELEMENTY
ZBROJONE
* PUSTAKI "ALFA"
KERAMZYTOWE



83-31-44

8⁰⁰ - 16⁰⁰

ZAPRASZAMY
OD 8⁰⁰ - 16⁰⁰

Bar
"Oleńka"
i zespół "Komfort"
zapraszają na
dancing

Bożejewice
24.06.94 r.,
godz. 20³⁰

Hurtownia Wielobranżowa
Żnin, ul. 700-lecia 29

czynna od 8⁰⁰ - 16⁰⁰ poleca

- art. szkolne, zeszyty, tornistry,
- art. biurowe i higieniczne,
- zabawki, - baterie,
- papiery: pakowe i ksero,
- torebki, rajstopy, - art. sportowe.

Producent bloków rysunkowych
i technicznych.

Promocyjne ceny!
Tel. 21-423

SKLEP SPOŻYWCZY

S.C. M. St. Szulc,
Żnin, ul. Śniadeckich 3,

poleca
artykuły spożywcze,
piekarniczo-cukiernicze oraz
100 asortymentów cukierków
i innych smakołyków

ZAPRASZAMY

Legalizacja, ładowanie
GAŚNIC,
szkolenia okresowe
BHP i P.poż

Leszek Piechowiak, Żnin,
ul. Żytunia 5/5, tel. 21-825

HURTOWNIA ART. BUDOWLANYCH I IZOLACYJNYCH

USŁUGI TRANSPORTOWE
WSZELKIEGO RODZAJU,
NA ŻYCZENIE KLIENTA
SPRZEDAŻ Z DOSTAWĄ
DO DOMU

Dorota Oleksa & Eugeniusz Kwieciński,
Żnin, ul. Kasztanowa 36, tel. 21-317

RENOWACJA MEBLI

- odnawianie, - malowanie,
- lakierowanie meblościanek,
mebli kuchennych itp.

Żnin, ul. Ogrodowa 18a, tel. 20-571

Spółdzielnia
Handlowo-Usługowa w Żniniu,
ul. Składowa 4, tel. 20-321
uruchomiła

PUNKT PRANIA
I CZYSZCZENIA
CHEMICZNEGO

firmowany przez INO-PRAL
Inowrocław. Czynne codziennie
od 8⁰⁰ - 16⁰⁰. Zapraszamy!

Reklamuj się w jednej z najlepszych
gazet lokalnych w Polsce!

Z REPORTERSKĄ WIZYĄ W WIEWIÓRCZYNI

W Wiewiórczynie pachnie miodem, to akacje rozsiwiają słodką woń, bo nadzedł czas kwitnienia drzew, które zdają się królować w tej wsi. Wieś to prawdziwie rolnicza, doliczyć się tu można ok. 28 gospodarstw średnio 17 hektarowych, ale są też 40 i 10 hektarowe. Gospodarstwa oddalone są od siebie, bo każdy rolnik osiadł na swoim gruncie. Wieś administracyjnie należy do gminy Rogowo. Od Rogowa właśnie dzieli ją odległość 7 kilometrów. Tam zalać się sprawy życiowe, tam też idzie się na wieczne odpoczywanie, bo Wiewiórczyn należy do parafii św. Doroty w Rogowie. Tuż za między od strony Tonowa zaczyna się gmina Janowiec, a do sąsiedniego Izdebnia przylega gmina Żnin.

Jak to zwykle bywa, o wsiach leżących na krańcach gmin często się zapomina, dlatego droga Kaczkówko (gmina Żnin) - Tonowo (gmina Janowiec) jest dla mieszkańców Wiewiórczyna naj-

większym problemem: gdyby została naprawiona, to przejazd do Żnina skróciłby się o 6 kilometrów. Władze Rogowa (tu wszyscy wdzięczni są wójtowi **Józefowi Sosnowskiemu**) ze swoich obowiązków wywiązały się w 100 procentach.

Wieś jest zadbana, ale dojechać tam można tylko wcześniej rano, aby wy dostać się po południu. Nie przeszkadza to mieszkańcom, bo na ogół każdy posiada własny pojazd, a niektórzy mają i dwa samochody.

Miejscowość zmieniła swoje oblicze wraz z przemianami zachodzącymi w kraju. Kiedyś była tu zlewnia mleka, szkoła siedmioklasowa (lata 50-60), sklep spożywczy i kowal, pan **Stefan Stranc**. Były konie i powozy, którymi jeździło się do kościoła i do doktora. Zmieniło się wszystko. Mleko wozi się do Rogowa, szkoła zdegradowana najpierw do czteroklasowej, w końcu została zamknięta z powodu małej liczby dzieci. Te, które urodziły się w ostatnich latach, dowożone są do Szkoły Podstawowej w Rogowie. Sklep spożywczy należał do GS został zlikwidowany, a nikt nie pokusił się na otwarcie prywatnego.

Wielki problem był z chlebem, ale w końcu zebrała się rada sołecka i uproszono GS-y, aby zgodziły się co dwa dni przywozić pieczywo, które sprzedawane jest z samochodu.

Pan **Stefan Stranc** to już człowiek 80-letni, ale jeszcze żwawy, jeszcze prowadzi z żoną **Wandą** swoje gospodarstwo, hoduje świnię a w trudnych pracach pomaga mu zięć, który przyjeżdża z Rogowa. Kuźnia jeszcze jest czynna, można coś

tam pospawać, ale nie ma mowy o podkuwaniu, bo po prostu nie ma koni.

Sołtys, Stanisław Kielpiński, gospodarzy na 40 hektarach, część ziemi to jego własność a resztę dzierżawi. Historia tego gospodarstwa sięga roku 1935, kiedy to **Władysław Kielpiński** odkupił je od zbankrutowanego Niemca. Wiewiórczyn był wsią zamieszkiwaną przez Niemców, kilku z nich zbankrutowało i sprzedało swoje ziemie w latach trzydziestych, co nie przeszkodziło im wrócić w 1939, by wyrzucić prawowitych właścicieli. Jednak historia kołem się toczy i Polacy wrócili po zakończeniu działań wojennych. Po wojnie w Wiewiórczynie osiadło sporo rodzin z za Buga, którzy bardzo szybko zasymilowali się na obcej, ale przyjaznej im ziemi.

Wracając do spraw gospodarskich; sołtys ubolewa, że wieś choruje na brak pieniędzy. Części do maszyn droższą z dnia na dzień, kubik wody kosztował 3 tysiące, podskoczył na 6 tysięcy. Tymczasem Okręgowa Spółdzielnia Mleczarska za mleko nie płaci terminowo, właśnie rolnicy zostali zawiadomieni, że pieniądze za mleko z maja otrzymają po 27 czerwca.

Pan **Kielpiński** mówi: *ko jest nastawiony na świnie, to jakoś idzie a ja mam połowę krów.*

Wiewiórczyn, ktoś mógłby powiedzieć - wieś zabita dechami - a to byłaby tylko złośliwość, bo ja spotkałam tam ludzi o wysokiej kulturze osobistej. W domach nie różniących się od miejskich jest wszystko, czego nowoczesna gospodyni potrzebuje, a że dojechać trudno, to już inna sprawa, kto nie ma samochodu, ten się męczy.

MARIA WARDA

REMINSJENCJE POWYBORCZE

Wybory radnych II kadencji (lata 1994-1998) przeszły do historii. W Kcyni wybrano 22 radnych spośród 66 kandydatów. W zasadzie nie było (poza jednym wyjątkiem) żadnej kampanii przedwyborczej. I to smutne, gdyż wyborcy nie mieli możliwości zapoznać się z programem przyszłego radnego. Nie było też żadnych obwieszczeń. Kandydaci robili wrażenie pewnych siebie, że to właśnie ich wybiorą. I ci, których wybrano, nie pomylili się. Czas przed wyborami uzmysłowił też, jak niedoskonała jest ordynacja wyborcza.

W opiniach ludzi przeważał zdecydowanie pogląd, że w małych środowiskach, a takimi są gminy, gdzie prawie wszyscy się znają, winno być tak, że każdy uprawniony wybierać powinien całą Radę z listy wszystkich zgłoszonych kandydatów.

Do wyborów ludzie szli z nadziejami na lepsze. Z twarzy można było to odczytać. Ci, którzy nie brali udziału, stracili chyba nadzieję. W keyńskiej gminie uprawnionych do głosowania było 9885 obywateli (z miasta Kcynia 3435, ze wsi 6450), wieś 2307), czyli średnia frekwencja wyniosła 38,5%, z czego w mieście Kcyni 43,7%, na wsi - 35,8%. Najwyższa była w okręgu 20 (sołectwo Dziewierzewo) 54,2% i w okręgu nr 6 (m. Keynia, ulice Wyrzyska i Witosy) 51,3%, najniższa zaś w okręgach 11 (sołectwo Dębogóra, Tupady) 22,8% i 13 (sołectwa Elizewo, Suchoręcz, Szczepice) 25,9%.

Wśród wyborców w swoich okręgach największe poparcie uzyskali: Józef Wojtala 33,9%, Jan Adamski 33,0%, Jan Polewczynski 27,9%, a najniższe: Tomasz Szczepaniak 10,8%, Jacek Kowalski 11,1%, Stanisław Szurek 12,3%. Rada w Kcyni to 14 radnych ze wsi a 8 z miasta, co jest nie bez znaczenia w głosowaniach. W wyniku wyborów keyńska Rada została wymieniona dokładnie w 50%. Zarząd zaś stał się w 2/3. Najstarszym radnym jest Jan Adamski (63 lata), najmłodszym Tomasz Szczepaniak (30 lat). Średni wiek radnego 46,6 lat. W keyńskiej radzie nie zasiadła żadna kobieta. Najwięcej jest rolników (13), potem nauczycieli (4). Ośmiu radnych legitymuje się wyższym wykształceniem (głównie rolniczym), jeden jest bez zawodu. Pod względem przynależności partyjnej w Kcyni dominują PSL-owcy (9) i tyleż samo jest bez deklarowanej przynależności organizacyjnej.

Przed radnymi oficjalnie zaprzysiężenie a przede wszystkim ogrom obowiązków i zadań oraz odpowiedzialność przed wyborcami.

Oby II kadencji była pomyślniejsza od poprzedniej. Tego keyńskiego radnym należy życzyć.

JÓZEF MAROSZ

WALNE ZEBRANIE W BANKU SPÓŁDZIELCZYM W GAŚAWIE

Prezes Banku Spółdzielczego **Zdzisław Kuczma** złożył sprawozdanie z działalności banku za rok 1993. Analiza działalności w minionym roku wypadła bardzo korzystnie. Prezes podziękował organom samorządowym za dotychczasową współpracę.

Wójt gminy **Kazimierz Janus** wypowiedział się z uznaniem o pracy zarządu, tego samego zdania byli delegaci.

Walne zgromadzenie wybrało nową Radę Nad-

zorczą Banku Spółdzielczego, w jej skład weszli: **Mieczysław Gęsicki** - rolnik z Obudna, **Zygmunt Kurtyka** - rolnik z Obudna, **Aleksander Kledzik** - rolnik z Chomiąży Szlacheckiej, **Jan Szablewski** - rzemieślnik z Nowej Wsi, **Stefan Marcinkowski** - rolnik z Komratowa, **Michał Lipiński** - rolnik z Godaw, **Edward Głąb** - rolnik z Gaśawy, **Wojciech Putz** - dyrektor szkoły z Gaśawy, **Jerzy Brzykcy** - PKP Gaśawa.

MARIA WARDA

PAŁUKI W TV EX

Prywatna telewizja TV EX w Bydgoszczy przygotowuje cykliczne programy w ramach *Studio lato*, w których znajdzie się wiele informacji z Pałuk. 28 czerwca o godz. 15³⁰ przedstawia reportaż z uroczystości wręczenia nagród III Konkursu dla Prasy Lokalnej, organizowanej przez Instytut na rzecz Demokracji Europy Środkowej i Wschodniej. Nasza gazeta została laureattem tego konkursu. Odbędzie się spotkanie z redaktorem naczelnym **Dominikiem Księskim** i współpracownikami Pałuk, którzy dyskutować będą na temat prasy lokalnej.

TV EX działa ponad rok. Jej zasięg wynosi 40 km. Program ogląda ok. 500 tys. osób. Dyrektorem jest **Norbert Krawczyk**, a redaktorem naczelnym **Ewa Gąsienka**. Obecnie starają się o uzyskanie koncesji.

W *Studio lato* zaplanowano przekazywanie różnych wiadomości dotyczących Bydgoszczy i regionu. Programy będą uakazywały się cyklicznie: w poniedziałek - głównie informacje sportowe, wtorek - sprawy związane z kulturą, środa - magazyn adresowany przede wszystkim dla kobiet, czwartek - otwarte studio, program o zwierzętach, różnego rodzaju zabawy i konkursy, piątek - dzień dla

hobbyistów, sobota - muzyka i rekreacja, niedziela - powtórka najlepszych programów tygodnia.

Już wkrótce będzie można zobaczyć relację z zawodów motorowodnych o mistrzostwo Polski organizowanych w Żniniu, czy Ogólnopolski Złoty Harleyowców. Przewiduje się reportaż z przejażdżki kolejką wąskotorową do Wenecji i Biskupina, wywiady i spotkania z ciekawymi ludźmi, reportaże i wiele informacji dotyczących kultury i folkloru Pałuk.

RYSZARD NOWICKI

♦ 7 czerwca spotkali się na *Wyspie* członkowie Klubu Seniora z Labiszyna. Tematem spotkania były sprawy organizacyjne związane z wyjazdem w celu obejrzenia *Panoramy Raclawickiej*. Wyjazd nastąpi 6 lipca. Klub Seniora ma również zaplanowany wyjazd w sierpniu do Gdańska-Gdyni. (dr)

♦ 10 czerwca klasa III Szkoły Podstawowej z Labiszyna urządziła przyjemną imprezę na *Wyspie*. Uczniowie, wspólnie z wychowawczynią panią **Grabską** przygotowali przedstawienie. Rodzice uczniów obezrzeli je z wielkim aplauzem. Po przedstawieniu przy kawie, herbatce i ciastku była okazja do wspomnień z trzech lat pobytu w *starej szkole*. Dla uczniów przygotowano również dyskotekę i ognisko. (dr)

Mówi naoczny świadek wydarzeń

POZNAŃSKI CZERWIEC OCZYMA ŻNINIANKI

Żninianka - pani **Zofia Pilarska** (z domu Wiśniewska) była świadkiem wydarzeń 28 czerwca 1956 r. w Poznaniu. Tego dnia pani Zofia wraz z grupą pracowników browaru w Żninie udała się na wycieczkę do Poznania. Celem wyprawy były Międzynarodowe Targi Poznańskie.

Pani Zofia wspomina:

- Jechaliśmy cięż-

arówką, kierowcą był pan **Mieczysław Węgrner**. Podróżowało się wtedy tak, jak teraz jeździ tylko wojsko. Po drodze wstąpiliśmy do browaru w Kobylimpolu, gdzie poinformowano nas, że w Poznaniu coś się dzieje niedobrego i lepiej tam nie jechać. Nie posłuchaliśmy i pojechaliśmy do centrum Poznania. Zanim dojechalśmy, zostaliśmy zatrzymani przez grupę ludzi, którzy wsiadli do samochodu i mówili, że jadą na strajk. Kierowca zaparkował samochód na ulicy Dzierżyńskiego (dziś Dolna Wilda - przyp. red.) Ponieważ chciałam odwiedzić rodzinę mieszkającą przy ulicy Mickiewicza, wraz z narzeczoną i kuzynką odłączyliśmy się od grupy i poszliśmy w tamtą stronę. Obok teatru widzieliśmy zgromadzone wojsko i czołgi. Pod kościołami



Uczestnicy wycieczki na terenie Targów. Na zdjęciu nie ma pani Zofii Pilarskiej; gdy zostało ono wykonane, była na ulicy Dąbrowskiego.

tlumy ludzi śpiewały pieśni kościelne. Widać było, że w mieście dzieje się coś niezwykłego. Kiedy doszliśmy do ulicy Dąbrowskiego, na skrzyżowaniu z ulicą Kochanowskiego zobaczyliśmy wywrócony tramwaj i barykadę z samochodów. Pełno było ludzi, milicji i wojska.

Zolnierze nie byli uzbrojeni. Zachowywali się spokojnie i mówili ludziom, aby zawrócili i nie szli w stronę ulicy Kochanowskiego. Milicjanci byli uzbrojeni i zachowywali się bardzo agresywnie. Bili i popychali ludzi.

Usłyszeliśmy strzały dochodzące od strony ulicy Kochanowskiego - była tam siedziba Urzędu Bezpieczeństwa. Gdy strzelanina wzmogła się, zrobiło się bardzo niebezpiecznie, schowaliśmy się do sklepu przy ulicy Dąbrowskiej. Wyły syreny karatek pogotowia podjeżdżających do ulicy Kochanowskiego.

Ludzie krzyczeli, płakali i uciekali. Po godzinie, gdy nieco ucichły strzały, odważyliśmy się wyjść i udaliśmy się w stronę terenów targowych.

Kiedy weszliśmy na teren targów, usłyszeliśmy komunikat nadawany przez megafony, nakazując, aby wszyscy opuścili teren wystaw. Wychodząc napotkaliśmy pochód, na czele którego szedł mężczyzna z białą-czerwoną flagą. Za nim, na noszach, niesiono zabitego, młodego chłopca. Ludzie nieśli transparenty: "Jesteśmy głodni!", "Chcemy chleba!", "Chcemy wolności!". Dziennikarze zachodni, obecni na targach, fotografowali i filmowali manifestację. Przy świadkach z Zachodu, milicja, której było pełno, w tym momencie nie interweniowała. Udaliśmy się na miejsce zbiórki i pojechaliśmy do Żnina, gdzie oczekiwały nas zaniepokojone rodziny, bowiem do Żnina dotarła już wieść o wydarzeniach w Poznaniu.

relację spisał:

MARIAN KAWKA

SWEGO NIE ZNACIE

14 czerwca w Szubińskim Domu Kultury podsumowano rok pracy edukacji teatralnej prowadzonej dla dwóch grup wiekowych. W spotkaniu z rodzicami wzięły udział **Irena Czaja**, **Renata Rybacka** - prowadzące zespoły *Skrzaty* i *Kleksy* oraz dyrektor Szubińskiego Domu Kultury, **Zbigniew Sahaciński**. W czasie gdy rodzice dokonywali oceny, dzieci z teatryków wesoło pisały w rytm muzyki dyskotekowej.

Rok miniony należał do szczególnie udanych. Zespół *Skrzaty* odniósł wspaniały sukces podczas II Wojewódzkiego Przeglądu Teatrów Dziecięcych, Lalkowych i Żywego Planu w Więchorku. Przedstawienie *Bunt zabawek* otrzymało najwyższą notę. Zespół jako jedyny reprezentant województwa bydgoskiego został zakwalifikowany na XV Ogólnopolski Przegląd Teatrów Dziecięcych *Dziatwa* do Łodzi. Jednak tam nie pojechał - dzieci w tym czasie przystąpiły do I Komunii św. W organizowanym w Bydgoszczy konkursie *Lot do bajek* także zajęły I miejsce. Starsza grupa teatralna *Kleksy* wystawiła spektakl ekologiczny *Ptaki*. Przedstawienia były gorąco oklaskiwane przez szubińskich przedszkolaków, uczniów szkół, dorosłych.

Dla zebranych jednak nie omawianie sukcesów było najistotniejszą sprawą. Doceniony został wkład pracy opiekunów w rozwój pozytywnych zainteresowań dzieci. Podkreślono to, że młodzi aktorzy czują się emocjonalnie silnie związani z prowadzącymi zespoły. Polubiły swoje panie. Chętnie uczęszczały na zajęcia odrywając się raz w tygodniu. Rośnie zainteresowanie dzieci zabawą w teatr. Zgłaszają się nowe osoby pragnące uczestniczyć w zajęciach. Rodzice dostrzegli pozytywne zmiany u swoich dzieci. Jedną z mam stwierdziła: moje dziecko miało problemy z wymową i dykcją. Słabo czytało. Odłączyło się od próby teatryku zaczęła się stopniowa poprawa. Teraz nie ma już z tym problemu.

Kurs edukacyjny trwa trzy lata. *Kleksy* zakończyły ten cykl. *Skrzaty* działają drugi rok. Roczna edukacja teatralna kończy się wystawieniem spektaklu. Postawione zadania zostały zrealizowane. Wojewódzki Ośrodek Kultury w Bydgoszczy skierował do Szubina doskonałego instruktora - **Renatę Rybacką**. Z **Ireną Czają** potrafiła stworzyć w małym miasteczku grupy teatralne, które osiągnęły w krótkim czasie wysoki poziom. O wiele łatwiej można to uzyskać mając do dyspozycji wystarczającą bazę techniczną, sponsorów, specjalistów z różnych dziedzin. Brakowało tych czynników. Szubiński Dom Kultury pomimo wielu trudności dopomógł w realizacji podjętych zamierzeń.

Dzieci pracowały przez cały rok. Dużo się nauczyły. Oglądając przedstawienia widać było, że gra na scenie daje im sporo satysfakcji i zadowolenia. Wczuwają się w swoje role. Chętnie pokazywały to, czego się nauczyły w przedszkolach, szkołach, domach kultury, z okazji różnych imprez - np. dni miast. Pomimo podjętych działań placówki kulturalne i oświatowe na terenie Pałuk nie wykazały, niestety, zainteresowania spektaklami.

Przedstawienie ekologiczne *Ptaki*, adresowane dla uczniów szkół, skłania do refleksji nad degradacją środowiska naturalnego. Poruszane problemy można by omówić na lekcjach przyrody czy lekcjach wychowawczych. *Bunt zabawek* zainteresuje najmłodszych zabawą w teatr. Spektakl ten ma także głębszą wymowę - odnosząc się do świata dorosłych.

Skrzaty i *Kleksy* były jedynymi zespołami z Pałuk w Więchorku. Przegląd ten udowodnił, że życie teatralne zaczyna się odradzać. Powstały nowe zespoły żywego słowa i lalkowe. Na Pałukach siłnym ośrodkiem teatralnym jest Żnin. W innych miejscowościach działają zapewne *po cichu* teatryki dziecięce. Mogą one dopomóc w rozwoju ruchu amatorskiego nawet w małych wsiach, które często posiadają bogate tradycje teatralne. Czy nie warto byłoby zorganizować w przyszłości przegląd teatryków dziecięcych działających na Pałukach? W tym przedsięwzięciu wszyscy będą zwycięzcami. Jeżeli dzisiaj my, dorośli, nie będziemy pomagać dzieciom rozwijać pozytywnych zainteresowań, to kiedy?

RYSZARD NOWICKI



Gmach Urzędu Bezpieczeństwa przy ul. Kochanowskiej (w głębi) - dzisiaj fot. Marian Kawka

O DZIEJACH KCYNI I OKOLIC KRYTYCZNIE

W nawiązaniu do recenzji publikacji pt. *Dzieje Kcyni i okolic* Edmund Kalka z Kcyni nadesłał list, w którym krytycznie ustosunkowuje się do publikacji. Ze względu na uwłaczające autorom zwroty nie możemy go drukować w całości. Niemniej jednak drukujemy fragmenty dotyczące pominiętego jednego wydarzenia, aczkolwiek - jak pisaliśmy - autor ma pełne prawo doboru i selekcji faktów i być może uznał je za mniej istotne dla dziejów samego miasta. Samo wydarzenie jest jednak ciekawe.

A oto cytat z listu: *W 1938 roku w regionie kcyńskim odbyły się wielkie manewry wojskowe, które odbyły się echem jeśli nie na skalę światową to europejską na pewno. Kcynia i okolice były zawałone różnego rodzaju wojskami poczynając od Inowrocławia po Piłę. Kcynia spowita była pajęczyną polskich sieci telefonicznych, które koncentrowały się w Zakładzie Poprawczym, bo tam były dowództwa tych działań.*

Kolejny folder o Pałukach

RECZ W GMINIE JANOWIEC

Na zlecenie Urzędu Miejskiego w Janowcu ukazał się 18 stronicowy informator *Janowiec Wielkopolski*, jego wydawcą jest spółka Targi Bydgoskie w Bydgoszczy. Jak na informator przystało zawiera on działy: położenie i historia, obiekty i tereny do zagospodarowania, zabytki, turystyka i kilka reklam firm.

Najbardziej mieszkańców gminy ucieszyła informacja, że mają - oprócz Laskowa - także ośrodek wypoczynkowy w Reczu, z plażą i kąpieliskiem, polem biwakowym, boiskiem sportowym, kawiarnią i stałą całoroczną bazą hotelową.

Informacja ta, jest o tyle niemal sensacyjna, że nikt wcześniej nie wiedział o zmianie granic między gminą Janowiec i Rogowo. Czyżby więc wójt Rogowa Józef Sosnowski cichaczem sprzedał Recz, wraz z ośrodkiem wypoczynkowym i jego długoletnim wspaniałym szefem Zdzisławem Pałuskiewiczem swemu sąsiadowi - burmistrzowi Romanowi Drgasowi?

Dowiadujemy się, że Osno leżące w odległości 1 km od wsi Wklęsie to grodzisko wczesnośredniowieczne o wymiarach 45-50 m i wale wysokości 3 m. Na mapie gminy Janowiec nie mogłem się ni jak doszukać Wklęsia, znalazłem natomiast Osno i owe owalne grodzisko, które od dawna miejscowi nazywają kurhanem.

A tak poważnie - czy nie można było przed wydrukiem dokonać adiustacji materiałów, aby wyeliminować te i inne - ogólnie mówiąc - błędy. Chociaż jeśli chodzi o Recz, to nie błąd, ale aneksja, na szczęście tylko papierowa.

CZESŁAW CZULIŃSKI

Mieszkałem w budynku kolejowym przy dworcu. Niedaleko tego budynku, na bocznicę kolejowej, stały przez kilkanaście dni dwa wagony "Pullman". Mieszkał marszałek Smigły-Rydz w jednym, a w drugim atache wojskowi Anglii i Francji.

Wydaje się nam, że ma rację pan Kalka, gdy pisze, że: *W książce tej zginęła historia 7 lat 1945-1952. Nie ma w niej nic o martyrologii kupiectwa i rzemiosła prywatnego...*

Dziękujemy za uwagi.

(jk)

Poznajemy Pałuki

PIRAMIDA POD WĄGROWCEM

Na zalesionym wzgórzu, tuż za miastem Wągrowcem, przy drodze z Wągrowca do Gniezna, znajduje się blisko 10-metrowej wysokości piramida z kamieni ciosowych, będąca grobowcem rotmistrza **Franciszka Łakińskiego**, uczestnika kampanii napoleońskich. Urodzony w 1768 r. Franciszek Łakiński za udział w wojnach napoleońskich odznaczony został Orderem Virtuti Militarii i francuską Legią Honorową. Od 1830 r. mieszkał w Wągrowcu, gdzie zmarł w 1845 r. Pochowano go we wcześniej pobudowanym grobowcu. Całe wzgórze, zgodnie z życzeniem Łakińskiego, obsadzono lasem. Przed śmiercią Łakiński miał powiedzieć, że Polska odzyska niepodległość, gdy drzewa staną się wyższe niż piramida. Tak też się stało.



Kilkadziesiąt metrów od grobowca Łakińskiego znajduje się barokowa kolumna zwieńczona wizerunkiem konia. Podanie głosi, że tu pochowano ulubionego konia rotmistrza Łakińskiego.

Przebywając w Wągrowcu warto zobaczyć ten nietypowy obiekt.

ADAM KUŚCZ

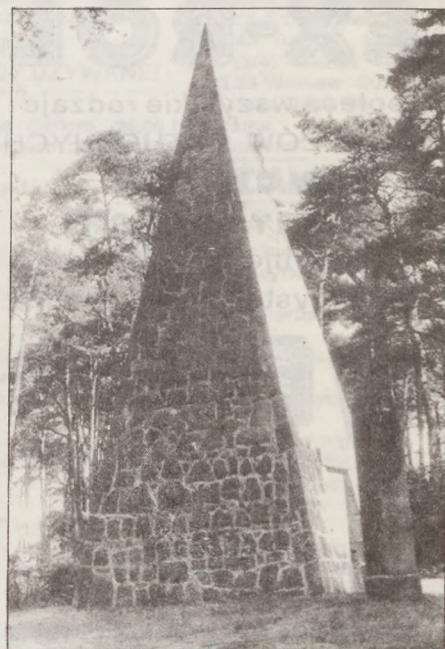
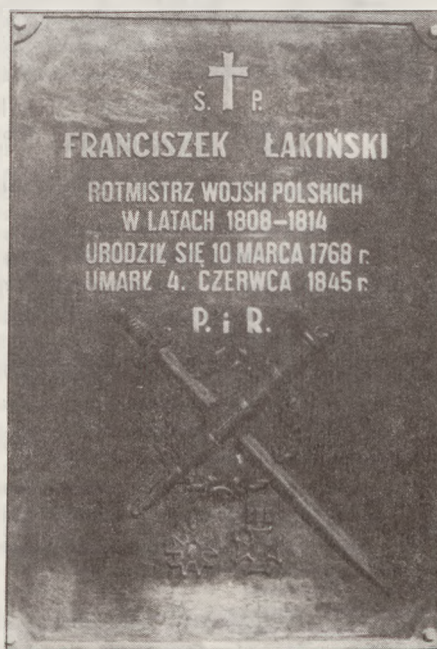

BIURO RACHUNKOWE

"ATUT" Żnin, ul. Leśna 10, tel. 20-898

- komputerowe prowadzenie ksiąg podatkowych oraz ewidencji ryczałtowej i VAT,
- rozliczenia z Urzędem Skarbowym i ZUS-em, - świadczymy usługi stałe i jednorazowe.



TANI DOM

mgr inż. Marek Sokolnicki
PROJEKTOWANIE i Nadzór Budowlany
POŚREDNICTWO HANDLU NIERUCHOMOŚCIAMI
Żnin Al. Sienkiewicza 4, tel. dom. 222-18

HURTOWNIA WYROBY

CUKIERNICZE,

- ceny fabryczne firm
"Wawel", "Walter", "Optima",
"Jedność", "Goplana"

"WAWEL" I "WAFELEK"



ZAPRASZAMY

Żnin, ul. Mickiewicza 37
(dawny budynek PBRol), czynna od 8⁰⁰ - 16⁰⁰, tel. 21-126

**Pałucka
Centrala Nasienna
w Żninie,
ul. Składowa 6**



oferuje
do sprzedaży:



- nasiona rolnicze,
- mieszanki trawnikowe,
- sprzęt ogrodniczy,
- środki chemiczne,
- ekolisty, ekomiksy, florowity,
- nawozy i środki chemiczne
dla działkowiczów

**Zapraszamy
do naszych sklepów**

Żnin, ul. Składowa 6, tel. 20-436,
Rogowo, ul. Polna 1, tel. 54,
Janowiec Wilk., ul. 22 Stycznia, tel. 128

SKLEPY MOTORYZACYJNE

Grażyna Muszyńska
ul. Mickiewicza 34 - ul. Sienkiewicza 5
88-400 Żnin, tel. 21-264

MUSZ - MOT

części zamienne
do FIATA 126 p, 125 p
oraz Poloneza



CZYNNE:
od 9⁰⁰ - 17⁰⁰

**MAJSTER MURARSKI
WYKONUJE**

PEŁEN ZAKRES PRAC

BUDOWLANYCH

SZYBKO - TANIO - SOLIDNIE
ŻNIN, Tel. 22-641

ZADZWOŃ! - SPRAWDŹ!

Regeneracja głowic silnikowych

ciągnika C-330, C-360, Zetor
- wszystkie typy, MF 255 i C-385

Marian Straube,
88-420 Rogowo, ul. Bydgoska 33, tel. 100

**UWAGA ROLNICY
Z GĄSAWY I OKOLIC**
Nowa firma

EX-ROL

poleca wszystkie rodzaje
NAWÓZÓW SZTUCZNYCH

W CENACH

FABRYCZNYCH,

oferujemy również

po przystępnych cenach:

WĘGIEL

- GROSZEK
- ORZECH
- KOSTKA
- BRUNATNY

Gąsawa, skład opałowy GS,
czynny 8⁰⁰ - 16⁰⁰, soboty 8⁰⁰ - 13⁰⁰.
Tel. Gąsawa 38, Żnin, tel. 21-060.

ZAKŁAD USŁUG POGRZEBOWYCH

Alina i Wiesław Wnuk

Żnin, ul. Składowa 20
całą dobę

21-060

PROSEKTORIUM PRZYSZPITALNE

Żnin, biuro czynne: 8⁰⁰-11⁰⁰, tel. 21-341-5 w. 162.

Zakłady czynne całą dobę: - Żnin, ul. Składowa 20, - Janowiec, ul. Śniadeckich 20,

- organizacja pogrzebów (najtaniej),
- przewozy zwłok na terenie całego kraju (niskie stawki),
- na terenie Żnina i gmin ościennych przewozy zwłok bezpłatne,
- klienci odbierający zwłoki z prosektorium, a korzystający z usług naszego zakładu uzyskują zniżkę około 400.000 zł
ORAZ NIEODPŁATNE PRZECHOWYWANIE ZWŁOK,
- wieńce i wiązanki własnej produkcji na podkładzie gąbczastym (nie niszczą płyt nagrobkowych) oraz świerkowym z kwiatów sztucznych, jedwabnych i żywych,
- różne typy trumien: olchowe, sosnowe, dębowe od wersji podstawowej za 900.000 zł do kwoty 7.000.000 zł (wersja francuska - exclusive),
- stypy w cenach konkurencyjnych (przewóz gości w obie strony gratis),
- płatności po wykonaniu usługi.

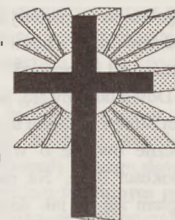

Organizujemy pogrzeby dostosowane do możliwości finansowych każdego klienta.

PROGRAM TELEWIZYJNY 24.06-30.06

PIATEK 24.06

PROGRAM I

- 6.00 Kawa czy herbata?
- 9.00 Wiadomości
- 9.10 Program dnia
- 9.15 Mama i ja
- 9.25 Domowe przedszkole
- 9.45 Kino przez lzy: "Romeo i Julia" - melodramat wł.
- 12.00 Wiadomości
- 12.10 Program dnia
- 12.15 Magazyn Notowań
- 12.45 Dla dzieci: "Ciuchcia"
- 13.30-15.55 Telewizja Edukacyjna:
- 13.30 "The Lost Secret"
- 13.45 "Ziemia obiecana" - rep.
- 14.00 Odpowiem na każde pytanie
- 14.15 Szaleństwa medycyny
- 14.25 Teleplastikon
- 14.40 Odpukać, odpukać...
- 14.55 Doskonali, niedoskonali
- 15.10 Jeśli nie Oxford, to co?
- 15.35 W kalejdoskopie
- 15.55 Program dnia
- 16.05 Dla dzieci: "Ciuchcia"
- 16.50 Muzyczna Jedynka
- 17.00 Telexpress
- 17.20 Polski poślizg kontrolowany
- 17.40 "Tata, a Marcin powiedział..."
- 18.00 Randka w ciemno
- 18.45 Zulu Gula, Miedziana 13
- 19.00 Wieczorynka
- 19.30 Wiadomości
- 20.10 XXXI Krajowy Festiwal Piosenki Opoli '94 - Premiery
- 21.50 Studio sport: Brazylia - Kamerun
- 23.50-2.55 XXXI Krajowy Festiwal Piosenki Opoli '94 - Noc kabaretowa

PROGRAM II

- 7.30 Panorama
- 7.35 Przeboje Dwójki
- 8.05 Zbliżenia - serwis informacyjny
- 8.10 Magazyn poranny
- 8.35 "Przygody Supermana" - serial anim.
- 9.00 Transmisja obrad Sejmu (w przerwie ok. 13.00 Panorama)
- 15.30 Powitanie
- 15.35 "Przygody Supermana" - serial anim. USA
- 16.00 Panorama
- 16.05 Warsaw Summer Jazz Days '94
- 16.25 "Odlecieć stąd" - serial
- 17.10 La la mi do, czyli porykiwania szarpidrutów
- 17.35 Jeden z dziesięciu - teleturniej
- 18.00 Panorama
- 18.03 Zbliżenia - magazyn informacyjny
- 18.20 Studio sport: Meksyk - Irlandia
- 20.20 Program regionalny
- 20.25 "Niech nam żyje sto lat..."
- 20.40 Gość w studiu
- 20.45 Ratunek - magazyn
- 21.00 Panorama
- 21.30 Studio sport
- 21.45 "Przystanek Alaska" - serial USA
- 22.20 Noc świętojańska

- 22.30 "Harfy Papuszy" - koncert Jana Kantego Pawluśkiewicza
- 23.35 Teatr Sensacji: "Selekcja III"
- 1.20 Studio sport: Szwecja - Rosja

SOBOTA 25.06

PROGRAM I

- 7.00 Rondo
- 7.20 Rynek agro
- 7.45 Z Polski
- 8.05 "Strefa ciszy" - rep.
- 8.25 Wszystko o działce
- 8.50 Program dnia
- 9.00 Wiadomości
- 9.10 Ziarno - prog. Red. Katolickiej
- 9.35 5-10-15 - "Tajna misja"
- 11.00 "Podwodna odyseja ekipy kapitana Cousteau" - franc. film dok.
- 11.45 "Czas powstania" - rep.
- 12.00 Wiadomości
- 12.10 Sceny i obrazy
- 12.40 Panie na planie
- 13.15 Studio sport
- 14.00 Walt Disney przedstawia
- 15.15 Letnie MTV
- 15.40 Telewizyjny Teatr Rozmaitości: "Peep-show u Holtzerów"
- 16.40 Zaproszenie do Teatru TV
- 17.00 Telexpress
- 17.20 XXXI Krajowy Festiwal Piosenki Opoli '94 - Współpracownicy KW w Opolu

- 13.50 Studio Dwójki
- 14.00 Listy do Europy
- 14.20 "Teatr Szekspirowski nad Bałtykiem" - rep.
- 14.40 Studio sport - NBA
- 15.25 Zwierzęta świata - serial dok.
- 15.55 Losowanie gier liczbowych Totalizatora Sportowego

Specjalista położnictwa i chorób kobiecych

Lek. med. Jerzy Koźma

przyjmuje we wtorki i piątki od 15³⁰ - 18⁰⁰,
Żnin, ul. Kościuszki 20

- 16.00 Panorama
- 16.05 Warsaw Summer Jazz Days '94
- 17.05 "Pełna chata" - serial USA
- 17.30 Gra
- 18.00 Panorama
- 18.03 Zbliżenia - magazyn informacyjny
- 18.20 Studio sport: Belgia - Holandia
- 20.20 Pytania o Polskę
- 21.00 Panorama
- 21.25 Słowo na niedzielę
- 21.30 Warsaw Summer Jazz Days '94

- 13.50 W starym kinie - "Tygrys z Esznapuru"
- 15.35 100 pytań do...
- 16.05 Pieprz i wanilia
- 16.45 Antena
- 17.00 Telexpress
- 17.30 "Dynastia Colbych" - serial USA
- 18.20 7 dni - świat
- 19.00 Wieczorynka
- 19.30 Wiadomości
- 20.10 "Harem" (4-ost.) - serial USA
- 21.00 XXXI Krajowy Festiwal Piosenki Opoli '94 - Mikrofon i ekran
- 21.50 Studio sport: USA - Rumunia; Szwajcaria - Kolumbia
- 0.40-3.20 XXXI Krajowy Festiwal Piosenki Opoli '94 - Mikrofon i ekran

PROGRAM II

- 7.30 Echa tygodnia
- 8.00 "Sandokan" - serial
- 8.25 Słowo na niedzielę
- 8.30 Film dla niesłyszących: "Harem" - serial USA
- 9.25 Giovanni Pierluigi da Palestrina - "Offertorium na niedzielę"
- 9.30 Sportowe remanenty - magazyn sportowy
- 10.30 Wzrockowa lista przebojów
- 11.00 Godzina z Hanną-Barberą
- 12.00 "Karmazynowy pirat" - film fab. USA
- 13.45 Studio Dwójki
- 14.00 Animals
- 14.25 Studio Dwójki
- 14.30 Szkoła kłamaczów
- 15.00 Podróże w czasie i przestrzeni
- 16.00 Panorama
- 16.20 "M.A.S.H." - serial kom. USA
- 16.50 Gra
- 17.20 Wydarzenie tygodnia
- 17.50 Chimera
- 18.20 Studio sport: Bułgaria - Grecja
- 20.20 Czas Peerelu
- 21.00 Panorama
- 21.25 Warsaw Summer Jazz Days '94
- 21.35 Studio Dwójki
- 21.45 "Dom Franka" (3/4) - serial
- 23.35 Warsaw Summer Jazz Days '94

PRZYJEDŹ STARYM - WYJEDZIESZ NOWYM!

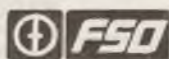

* WĄGROWIEC, ul. Kcyńska 56
tel. 620-150, tlx 04-77-96, fax 622-500,
* PIŁA, Al. Poznańska 200, tel. (0-67)
12-32-46 (Motylewo),
(1-562) nr kier. woj. bydgoskie.

TWARÓG

AUTORYZOWANY DEALER

AUTO SALON

zaprasza Klientów
do swoich punktów sprzedaży

TICO

FABRYCZNIE NOWE

- * Polonezy Caro,
- * Tico - DX, PM,
- * Fiaty-126p FL
- * Cinquecento.

***** RATY DLA ROLNIKÓW *****

Prowadzimy sprzedaż samochodów w formie ratalnej i w leasingu.
Oferujemy bogatą gamę samochodów używanych. U nas kupisz bezpiecznie i bez podatku.
Pośredniczymy w kupnie i sprowadzaniu samochodów z zagranicy.

W ROZLICZENIU PRZYJMujemy KRAJOWE SAMOCHODY UŻYWANE!

- 18.10 "Bank nie z tej ziemi" - serial polski
- 19.00 Małe wiadomości DD
- 19.10 Wieczorynka
- 19.30 Wiadomości
- 20.00 Polskie ZOO
- 20.30 "Gehenna doktora Mudda" - film fab. USA
- 21.50 Studio sport: Argentyna - Nigeria; Arabia Saudyjska - Maroko
- 0.40-3.40 XXXI Krajowy Festiwal Piosenki Opoli '94 - Rock w Opolu

PROGRAM II

- 7.30 Panorama
- 7.35 "Baltops '94" - rep.
- 8.00 Ulica Sezamkowa
- 9.00 Tacy sami
- 9.20 Nauka języka migowego
- 9.40 Wspólnota w kulturze
- 10.10 Rody polskie
- 10.40 Dziura w koszu
- 11.00 "Wiek tańca" - serial (3)
- 11.50 Studio Dwójki
- 12.00 Akademia Filmu Polskiego: "Sól ziemi czarnej"

- 21.45 Pewnego razu na Dzikim Zachodzie: "Urodzony pod złą gwiazdą"
- 23.10 Warsaw Summer Jazz Days '94

- 24.00 Panorama
- 0.05-1.00 "Diana" - film dok.

NIEDZIELA 26.06

PROGRAM I

- 7.00 Rolnictwo na świecie
- 7.15 Przystanki codzienności
- 7.35 Tydzień - magazyn rolniczy
- 8.30 Notowania
- 8.55 Program dnia
- 9.00 "Zamek Eureka" - serial USA
- 9.25 Tut Turu
- 9.45 Teleranek
- 10.10 "Domek na prerii" - serial USA
- 11.00 "Kompozycja z suchych kwiatów" - film dok.
- 11.55 Koncert życzeń
- 12.25 Teatr dla dzieci: "Awantury i wybryki małej małpki Fiki-Miki" (2)
- 13.00 Z kamerą wśród zwierząt

- 24.00 Panorama
- 0.05-2.20 "Sandino" - film fab.

PONIEDZIAŁEK 27.06

PROGRAM I

- 6.00 Kawa czy herbata?
- 8.05 "Latający cyrk Monty Pythona"
- 8.35 Kawa czy herbata? cd.
- 9.00 Wiadomości
- 9.10 Program dla dzieci oraz "Zamek Eureka"
- 10.05 "Dynastia Colbych" - serial USA
- 10.55 Muzyczna Jedynka
- 11.00 Przyjemne z pożytecznym
- 11.20 "Starting Business English"
- 11.30 Z wiarą w nowe
- 12.00 Wiadomości
- 12.10 Telewizja Edukacyjna:
- 12.15 Kronika lat 80 - rok 1984
- 12.35 Historia Europy Środkowej XX wieku
- 13.05 Miejsca niezwykłe
- 13.20 "Ogniem i mieczem" wg Szymona Kobylńskiego
- 13.35 To jest historia

13.40 Videoprzewodnik
 13.55 Program dnia
 14.00 Kino letnie: "Szczęściarz mimo woli"
 15.30 Letnie MTV
 16.00 Luz – magazyn nastolatków
 16.35 Spotkania w Stawisku
 16.50 Muzyczna Jedynka
 17.00 Teleexpress
 17.30 Kwant
 18.00 "Latający cyrk Monty Pythona"
 18.30 Magazyn rockowy
 19.00 Wieczorynka
 19.30 Wiadomości
 20.10 Teatr Telewizji: "Manhattan Poker"
 21.55 Studio sport: Niemcy – Korea; Boliwia – Hiszpania
 0.45–1.45 Przeboje Bogustawa Kaczyńskiego

PROGRAM II

7.30 Panorama
 7.35 Pejzaże
 7.40 "Wojownicze Żółwie Ninja" – serial anim.
 8.05 Zbliżenia – serwis informacyjny
 8.10 "Młodzi tego nie rozumieją"
 8.35 Na sportowo odłotowo
 9.10 "Miłość i dyplomacja" – serial
 9.35 Wakacje w Dwójce
 10.00 "Impresje dalekiego oceanu" – film dok.
 11.00 "Wakacje z duchami" – serial
 11.55 Muzyczne lato w Dwójce
 13.00 Panorama
 13.15 "Cyrki świata" – serial
 14.30 Animals
 15.05 "Generał Sikorski" – film dok.
 15.35 "Wojownicze Żółwie Ninja" – serial anim.
 16.00 "Sprawca nieznany" – serial
 17.00 Przegląd kronik filmowych
 17.30 "Miłość i dyplomacja" – serial
 18.00 Panorama
 18.03 Zbliżenia – magazyn informacyjny
 18.35 Koło fortuny – teleturniej
 19.05 "Panamskie oszustwo" – film dok.
 20.00 "Zdrówko" – serial USA
 20.30 Auto – magazyn motoryzacyjny
 21.00 Panorama
 21.30 Studio sport
 21.40 Reporterzy Dwójki przedstawiają
 22.00 Noc detektywów: "Max Monroe – Niepokorny" – film fab. USA
 23.30 Maraton trzeźwości
 24.00 Panorama
 0.05 Moniuszkowski muzykowanie
 0.35 Noc i stres
 0.50–1.15 "Zdrówko" – serial

WTOREK 28.06

PROGRAM I

6.00 Kawa czy herbata?
 8.05 "Królik Bugs przedstawia" – serial anim. USA
 8.25 Kawa czy herbata? cd.
 9.00 Wiadomości
 9.10 Program dla dzieci
 10.00 "Życie" – serial jap.
 10.55 Muzyczna Jedynka
 11.00 Giełda pracy, giełda szans
 11.20 "Starting Business English"
 11.30 Lato z Magazynem Noto-
 wań
 12.00 Wiadomości
 12.10 Telewizja Edukacyjna:

13.55 Program dnia
 14.00 Kino letnie: "Barnum" – film fab.
 15.30 Reportaż
 16.00 Program dla dzieci
 17.00 Teleexpress
 17.30 Encyklopedia II wojny światowej
 18.05 "Królik Bugs przedstawia" – serial anim. USA
 18.30 Śpiewa Edyta Bartosiewicz
 19.00 Wieczorynka
 19.30 Wiadomości
 20.10 "Hazardzista" – film USA
 22.00 Studio sport: Brazylia – Szwecja; Irlandia – Norwegia; Rosja – Kame-
 run (w przerwie transmisji ok. 22.45 Wiadomości
 1.20 Jutro w programie
 1.25–2.00 Program rozrywkowy

PROGRAM II

7.30 Panorama
 7.35 Pejzaże
 7.40 "Przygody Blacky'ego" – serial anim.
 8.05 Zbliżenia – serwis informacyjny
 8.10 Magazyn poranny
 8.35 Nad wodą
 9.10 "Miłość i dyplomacja" – serial
 9.35 Wakacje w Dwójce
 10.00 "Pot, krew i chwala" – film dok.
 11.00 "Zakazana miłość" – serial
 12.00 Muzyczne lato w Dwójce
 13.00 Panorama
 13.15 "Rossini – mistrz kuchni" – serial
 14.30 Skrzydła bliżej marzeń
 15.05 "Broń XX wieku" – serial dok.
 15.35 "Przygody Blacky'ego" – serial
 16.00 "Sprawca nieznany" – serial
 16.50 Co jest grane?
 17.00 Polska Kronika Filmowa
 17.10 Poszukiwanie prawdy
 17.30 "Miłość i dyplomacja" – serial
 18.00 Panorama
 18.03 Zbliżenia – magazyn informacyjny
 18.20 Studio sport: Włochy – Meksyk
 20.20 Koło fortuny
 21.00 Panorama
 21.30 Studio sport
 21.40 Pogotowie ekologiczne Dwójki
 21.50 Traktat
 22.00 "Spadek" – film fab. czeski
 24.00 Panorama
 0.05–1.30 "Kuzyn z Ameryki" (1/3) – serial

SRODA 29.06

PROGRAM I

6.00 Kawa czy herbata?
 8.05 "Chciałbym się ogolić" – film TVP
 8.25 Kawa czy herbata? cd.
 9.00 Wiadomości
 9.10 Program dla dzieci
 10.00 "Hasło: Kocham cię" – serial USA
 10.55 Muzyczna Jedynka
 11.00 Kwadrans na kawę
 11.20 "Starting Business English"
 11.30 Lato z Magazynem Noto-
 wań
 12.00 Wiadomości
 12.10 Telewizja Edukacyjna
 13.55 Program dnia
 14.00 Kino letnie: "Miś" – film fab.

15.30 Letnie MTV
 16.00 Program dla młodych widzów
 16.50 Muzyczna Jedynka
 17.00 Teleexpress
 17.30 Klinika zdrowego człowieka
 18.05 "Hasło: Kocham cię" – serial USA
 19.00 Wieczorynka
 19.30 Wiadomości
 20.10 "Gliniarz i prokurator" – serial
 21.00 Puls dnia
 21.20 Studio sport: Belgia – Arabia Saudyjska

8.30 Kawa czy herbata? cd.
 9.00 Wiadomości
 9.10 Program dla dzieci
 10.05 "Gliniarz i prokurator" – serial USA
 10.55 Muzyczna Jedynka
 11.00 Uszyj to sama
 11.20 "Starting Business English"
 11.30 Lato z Magazynem Noto-
 wań
 12.00 Wiadomości
 12.10 Telewizja Edukacyjna
 12.15 "Za kulisami zoo" – serial dok.
 12.40 Dziesięć wypraw do naj...

PAŁUKI ZAWSZE Z T O B A

23.00 Wiadomości
 23.15 Muzyczna Jedynka
 23.20 "Pociąg" – film fab. fr.
 1.05–2.00 XV Przegląd Piosenki Aktorskiej Wrocław '94

PROGRAM II

7.30 Panorama
 7.35 Pejzaże
 7.40 "Kacper i jego przyjaciele"
 8.05 Zbliżenia – serwis informacyjny
 8.10 Magazyn poranny
 8.35 Na sportowo odłotowo
 9.10 "Miłość i dyplomacja" – serial
 9.35 Wakacje w Dwójce
 10.00 Europa – Cuda przyrody
 11.00 "Pierścień i róża" – serial TVP
 12.00 Muzyczne lato w Dwójce
 13.00 Panorama
 13.15 Cyrki świata
 14.30 Wyścigi Formuły Cinquecento
 15.05 "Twierdza Zamość" – film dok.
 15.35 "Kacper i jego przyjaciele"
 16.00 "Sprawca nieznany" – serial
 16.50 Losowanie gier liczbowych Totalizatora Sportowego
 17.00 Cuda świata
 17.30 "Miłość i dyplomacja" – serial
 18.00 Panorama
 18.03 Zbliżenia – magazyn informacyjny
 18.20 Studio sport: Maroko – Holandia
 20.20 Koło fortuny – teleturniej
 21.00 Panorama
 21.30 Ekspres reporterów
 22.05 "Radio Romans" – serial
 22.40 89 lat Juliana Strykowski-
 go
 23.55 Muzyczna Mandala: Ta-
 deusz Nalepa
 0.10 Panorama
 0.15–1.40 Art noc

12.55 "Powrót" – film dok.
 13.15 Reportaż
 13.55 Program dnia
 14.00 Kino letnie: "Zenobia" – film fab. USA
 15.35 Reportaż
 16.00 Program dla dzieci
 17.00 Teleexpres
 17.30 Znaki czasu
 18.05 "Małe cudo" – serial USA
 18.30 Program rozrywkowy
 19.00 Zjedz to sam
 19.15 Wieczorynka
 19.30 Wiadomości
 20.10 "Uznany za winnego" – film fab. USA
 21.45 Tylko w jedynce
 22.30 Program rozrywkowy
 22.40 Gliny – magazyn poli-
 cyjny
 23.00 Wiadomości gospodarcze
 23.15 Muzyczna Jedynka
 23.20 "Mao – ostatni cesarz" – film dok.
 0.15 "Acla" – film fab. wł.
 1.35–2.05 Przeboje kabaretowej listy przebojów

PROGRAM II

7.30 Panorama
 7.35 Pejzaże
 7.40 "Miłość i dyplomacja" – serial
 8.05 Zbliżenia – serwis informacyjny
 8.10 Magazyn poranny
 8.35 Na sportowo odłotowo
 9.00 Transmisja obrad Sejmu (w przerwie ok. 13.00 Panorama)
 15.00 Powitanie
 15.10 Póki kropla jest w Bałtyku – Polska Marynarka Wojenna 1918–1939
 15.35 "Tarzan" – serial USA
 16.00 "Zaklęty dwór" – serial pol.
 17.00 "Zadziwiający świat zwierząt" – serial dok.
 17.30 "Miłość i dyplomacja" – serial
 18.00 Panorama
 18.03 Zbliżenia – magazyn informacyjny
 18.35 Koło fortuny – teleturniej
 19.05 "W ten dzień" – film dok.
 20.00 Kocham kino
 20.05 Seans filmowy
 20.35 Gra w kino – teleturniej
 21.00 Studio sport
 21.30 Panorama
 21.40 Historie o historii
 22.00 Kocham kino (2)
 22.10 "Samowolka" film fab. pol.
 23.10 Kocham kino (3)
 24.00 Panorama
 0.05 Kocham kino (4)
 1.20–4.10 Studio sport: Argentyna – Bułgaria

CZWARTEK 30.06

PROGRAM I

6.00 Kawa czy herbata?
 8.05 "Małe cudo" – serial USA

Podkreślone zostały programy telewizji bydgoskiej

CENY ZANOTOWANE 21 CZERWCA 1994 R. (W TYS. ZŁ)

PRZEDSIĘBIORSTWA PRODUKCYJNO-HANDLOWE	Sp. Rolnik Żnin	PZZ Żnin	Skl. fabr. Januszkowo	Mac-Tur Murczyn	Lech-Pol Dzielorzewo	Przybyłowicz Skótki	Kadex Żnin
saletra amonowa	2 500			3 000	2 450		2 500
mocznik	3 150		3 150	3 000	3 300		3 300
salmag				2 600			2 400
saletszak			2 400	2 500	2 500		2 400
PK granulow.	2 270						
PK pylisty							
polifoska 8-24-24				4 200			
polifoska 6-20-30				4 100			4 100
polifoska 17-17-17				4 050			
polifoska 15-15-15				3 750			3 750
siarczan amonu luzem			1 400		1 400		800
siarczan amonu gran							
sól potasowa luzem							
sól potasowa workow.					1 400		
wapno dolomitowe							200
flovil Cl							3 500
flovil bez Cl							5 100
bional							7 500
miel (od - do)	890-1 150						900
orzeczek (od - do)	1 640-1 700		1 650				1 650
kostka (od - do)	1 760-1 825		1 780				1 780
koks (od - do)	2 450						
cement	1 230						
wapno	1 200						
L	350	3 400					380
PW	390					440	400
T							330
PT-2	320	3 200					
PP grouver		4 200					
LP	640					560	620
Provit T	590					560	580
KL			930			940	
KT-1						340	
KT-2 12%						900	
PT-1	850						
PT-2							
L							
PW							
L	8 500		875				
PW	8 700					440	
PT-1	8 200						
PT-2	8 100						
T - 1 okres						1 145	
T - 2 okres						1 145	
DK	460					460	430
DK-starter		5 200					
DK-17S							
DJ		4 100					

FABRYKA MASZYN i URZĄDZEŃ PRZEMYSŁU SPOŻYWCZEGO "SPOMASZ" ŻNIN



88 - 400 Żnin, ul. Fabryczna 1
tel + 48 /0-534/ 21 534, fax /0-534/ 21 537, tlx 0562881 spom pl

"Spomasz" Żnin specjalizuje się w produkcji w czterech wiodących branżach tj :

- mięsnej,
- piekarskiej,
- zbożowo - paszowej,
- gastronomicznej,

W ramach branży rolniczej "Spomasz" Żnin oferuje :

- Mieszarki pasz suchych ZM - 07
- Gniotowniki ZZ - 17
- Rozdrabniacze bijakowe H - 168
- Rozdrabniacze do siana ZZ - 18
- Paśniki automatyczne

Nowości stanowią **SITA SZCZELINOWE**

"Spomasz" Żnin jest również projektantem i wykonawcą kompletnych linii technologicznych i obiektów : ubojni, masarni, piekarni i wytwórni pasz.

ROLNIK SPRZEDAJE	ŻYW. WIEPRZ. KL. 1	ŻYW. WIEPRZ. KL. 2	MACIORY	ŻYWIĘC WOL. KL. E	ŻYWIĘC WOL. KL. 1	KROWY KL. 1	CIELETA	ŻYW. BARANI
Makarewicz Rynarzewo	24500		19000	21000		16000		
Bauza Januszkowo	25000	23000	19000	20000	19000	15000		
Zawistowski Wia-owo	24500	22200	17700	20000	19000	15500		
Jekiel Mąkoszyn	24500		18000	20500		15000		
M. Puzio Wolice	24000	23000	17800					
H-Rol Labiszyn	24200		17000	20000	19000	14000	25000	20000
Niezbalski Jabłowo	24200		14000	20000		15000		
Ławniczak Janowiec	24500		18500	20000	18300	15000		
Kaletka Mycielwo	24000		17000	19500	18000	15000		
Kwieciński Żnin	24000	21000		20000	18.000	15.000		15000
Jaślikowski Żnin	24000	21500	17500					
Jasiński Żnin	24000			19500				
Pol-Tusz Jaroszewo	24000	23000	17800					
Biel-Wisń. Żnin	24000	21000	18000			13000		
GS Gąsawa	23500	20700	16400					
GS Barcin	23500	20700	16400					
GS Kcynia	23000							
Łewandowska Rogowo	23500	22700	16400	19000	12700	14000		
Morawski Grochowska Ks.	24000		16500	19000	17000	14500		
Gigant Szubin	24000			20000		15000		
RSP Grochowiska	25000	20700	17000	19000	17000	14000		
Bolan Parlinek	24000		16000		20000	16000		

CENY NA TARGOWISKACH W TYS. ZŁ.

	A	B	C	D	E
PSZENICA 100 KG					
Szubin	3	280	300	300	100
PSZENŻYTO 100 KG					
Szubin	1	260	260	260	50
MIESZANKA 100 KG					
Szubin	1	200	200	200	100
ZIEMIANKI JADALNE 100 KG					
Szubin	2	120	120	120	100
Żnin	2	200	200	200	30
ZIEMIANKI MŁODE 100 KG					
Żnin	10	500	700	700	60
CEBULA 1 KG					
Żnin	1	20	20	20	20
PROSIĘTA (PARA)					
Barcin	5	1200	1400	1500	100
Janowiec	12	1400	1500	1600	80
Kcynia	12	1250	1300	1500	75
Rogowo	8	1200	1350	1400	0
Szubin	8	1200	1400	1600	25
JAJA (SZT.)					
Żnin	5	2	2	2	100

A: Liczba sprzedających (podaż), kolumny B, C, D zawierają ceny notowane w okresie największego nasilenia obrotów: - minimalne (B), najczęstsze (C) i maksymalne (D). Kolumna E zawiera zainteresowanie zakupem (popyt) w procentach.

Żnin i Janowiec - wtorek; Kcynia - poprzedni piątek; Barcin i Rogowo - poprzedni czwartek; Szubin - poprzednia środa.

KOMU I JAK POMAGAMY

W janowieckim ratuszu jest jedno pomieszczenie biurowe, które w ostatnim okresie bije rekordy w przyjmowaniu interesantów. Przychodzą tutaj ludzie pozbawieni już prawa do zasiłku dla bezrobotnych, a także ci, którzy z różnych przyczyn zmuszeni są zapukać do opieki społecznej. O problemie tym rozmawiam z kierownikiem Miejsko-Gminnego Ośrodka Pomocy Społecznej w Janowcu panią **Bożeną Sparzyńską**.

- *Może na wstępie zechce pani przybliżyć organizację i zadania jednostki kierowanej przez panią.*

- Bożena Sparzyńska: - Miejsko-Gminny Ośrodek Pomocy Społecznej w Janowcu utworzony został z dniem 1 maja 1990 roku zarządzeniem ówczesnego Naczelnika Miasta i Gminy. Obecnie zatrudnionych jest 4 pracowników socjalnych oraz kierownik. Każdy z nich ma przydzieloną część miasta i kilka wsi. Średnio na jednego pracownika przypada 1.978 mieszkańców. Pracownicy często wyjeżdżają do swoich środowisk i w tym przypadku korzystają z samochodu Zespołu Ekonomicznego Szkół.

Zadaniem ośrodka jest umożliwić osobom i rodzinom przezwycięzenie trudnych sytuacji życiowych, których nie są w stanie same pokonać, bądź nie nabyły praw emerytalno-rentowych i nie otrzymują świadczeń z innych źródeł.

- *Jak aktualnie wygląda przekrój społeczny waszych podopiecznych?*

- W chwili obecnej największą liczbę podopiecznych stanowią bezrobotni. W latach poprzednich głównymi odbiorcami świadczeń były osoby starsze i niepełnosprawne, natomiast od 1992 roku pojawiła się grupa osób młodych, która utraciła prawo do zasiłku dla bezrobotnych. Z przykrością stwierdzam, że nasze zasiłki z miesiąca na miesiąc są coraz niższe z uwagi na powiększającą się liczbę osób tracących prawo do zasiłku dla bezrobotnych, a wielkość środków finansowych na pomoc społeczną nie wzrasta. Aktualnie z zasiłków okresowych korzystają 154 osoby. Wypłacane są też 44

zasiłki stałe osobom, u których inwalidztwo powstało już przed 16 rokiem życia oraz osobom starszym, które nie nabyły uprawnień do emerytury czy renty i nie mają żadnych innych źródeł utrzymania.

- *Jakie są zasady i kryteria udzielania pomocy społecznej? Na ten drażniący temat krążą często różne plotki. Dlaczego nie ma jawności? Czy niezadowoleni odwołują się, a jeśli tak, to z jakim skutkiem?*

- Prawo do świadczeń pieniężnych pomocy społecznej przysługuje osobom, które nie mają żadnych źródeł utrzymania lub dochód w rodzinie na osobę nie przekracza wysokości najniższej emerytury brutto, aktualnie jest to kwota 1.760.000 złotych, przy jednoczesnym wystąpieniu jednej z okoliczności, np. sieroctwo, bezdomność, potrzeba ochrony macierzyństwa, bezrobocie, upośledzenie fizyczne lub umysłowe, długotrwała choroba, bezradność w sprawach opiekuńczo-wychowawczych i w prowadzeniu gospodarstwa domowego, zwłaszcza w rodzinach niepełnych lub wielodzietnych, alkoholizm, narkomania. Zgodnie z ustawą o pomocy społecznej w postępowaniu kierujemy się przede wszystkim dobrem osób, którym przyznajemy pomoc i ochroną ich dóbr osobistych. Nie podajemy do publicznej wiadomości nazwisk tych osób oraz rodzaju i zakresu przyznanego świadczenia. Dopuszczenie do rozpatrywania indywidualnych spraw pomocy społecznej w szerszym gronie może doprowadzić do sytuacji, w której osoby potrzebujące pomocy nie będą występowały o nią w obawie przed ujawnieniem ich bardzo często trudnej, a nawet tragicznej sytuacji rodzinnej, zdrowotnej lub innej. Wgląd do akt ma burmistrz i z jego upoważnienia wydają decyzję w sprawie przyznania świadczeń po wcześniejszym przeprowadzeniu szczegółowego wywiadu przez pracownika socjalnego. Osoby niezadowolone z naszej decyzji mają prawo odwołać się do wojewody bydgoskiego, lub do Kolegium Odwoławczego przy Sejmiku Samorządowym w Bydgoszczy, zgodnie z naszym pouczeniem. W roku bieżącym odwołało się

9 osób, 7 decyzji utrzymano w mocy, 2 wróciły do ponownego rozpatrzenia.

- *Jakimi środkami dysponuje ośrodek w tym roku?*

- W budżecie w roku bieżącym na realizację zadań zleconych przez wojewodę przeznaczona jest kwota 2 mld. zł, a na zadania własne 380 mln. zł. Kwota na realizację zadań zleconych jest niewystarczająca z uwagi na wejście w życie od 2 XI ubiegłego roku rozporządzenia o pomocy kobietom w ciąży i wychowującym dzieci do 6 miesięcy. Już 31 maja br. na zrealizowanie tych zadań brakło 473 mln. zł.

- *Czy ośrodek ogranicza się tylko do udzielania pomocy finansowej?*

- Oprócz pomocy finansowej świadczymy usługi opiekuńcze w domu dla 20 osób starszych i chorych. Zatrudniamy 8 opiekunek domowych. Jeśli mamy pewność, że środki finansowe zostaną wykorzystane w sposób niewłaściwy - przyznawana jest pomoc w naturze, np. opał, odzież, lekarstwa, itp. Od 3 lat urządzamy wspólną wieczernię wigilijną dla ponad 20 osób samotnych. Przy tej okazji pragnę podkreślić, że przy jej organizacji spotykamy się zawsze z pełną życzliwością i finansowym wsparciem **Zbigniewa Staluszki** i kierownicy restauracji **Słowianka Teresy Lisieckiej**.

- *Czy zdrowej osobie otrzymującej zapomogę nie można zaproponować przepracowania w miesiącu kilkunastu godzin, np. przy zieleni miejskiej bądź innych pracach porządkowych?*

- Oczywiście, że można i proponujemy ją. W takim przypadku muszą być zapewnione odpowiednie warunki - front pracy, narzędzia, ubezpieczenie, dozór, a co najważniejsze - zgoda i chęć do pracy danej osoby. Z tym jest, niestety, nie najlepiej. W roku ubiegłym były sporadyczne przypadki podjęcia pracy za zapomogę.

- *Na czym polega współdziałanie z Rejonowym Urzędem Pracy?*

- Współpraca ta polega na tym, że w ramach prac interwencyjnych zatrudniane są w pierwszej kolejności osoby korzystające z zapomóg ośrodka, nie mające innych źródeł utrzymania.

- *Dziękuję za rozmowę.*

z **BOŻENĄ SPARZYŃSKĄ**
rozmawiał **CZESŁAW CZULIŃSKI**

WYNIKI WYBORÓW W GMINIE KCYNIA

- *Poniżej podajemy wytłuszczonym drukiem nazwiska tych radnych, którzy dostali się do Rady Miejskiej. W nawiasach publikujemy kolejno: liczbę uprawnionych do głosowania, liczbę głosów ważnych i procent frekwencji.*

W gminie Kcynia uprawnionych do głosowania było 9885 osób, głosowało 3808 (38,5%)

okręg nr 1 (444, 202, 45,4%): **Jan Kazimierz Polewczyński** (IN) - 124, Antoni Szczepaniak (PSL) - 71

okręg nr 2 (457, 206, 45%): **Marek Grewling** - 109, **Zbigniew Zymni** - 90

okręg nr 3 (505, 194, 38,4%): **Jan Zygmunt Kurant** (SD) - 72, **Daniel Olszak** (IN) - 51, **Bernadeta Pezacka** (KTK) - 31, **Janusz Szymański** (PSL) - 19, **Stanisław Zieliński** - 13

okręg nr 4 (525, 264, 50,2%): **Wojciech Karczewski** (PSL) - 44, **Adam Pezacki** - 69, **Michał Poczobutt** (IN) - 74, **Paweł Michał Prusak** (KTK) - 68

okręg nr 5 (372, 107, 28,7%): **Henryk Jaśkiewicz** (OSP i SD) - 25, **Jan Wilczyński** (PSL) - 78

okręg nr 6 (415, 213, 51,3%): **Jan Adamski** (PSL) - 137, **Jan Krzyżanowski** (SD) - 61

okręg nr 7 (419, 180, 42,9%): **Franciszek Hylla** (SLD) - 24, **Antoni Jacek Kalka** (SLD) - 7, **Ambroży Nowak** (SD) - 11, **Leszek Marian Nowak**

- 34, **Zbigniew Prusak** - 27, **Piotr Rusin** (PSL) - 56, **Marek Szaruga** (IN) - 13

okręg nr 8 (298, 135, 45,3%): **Józef Wojtalak** - 101, **Krystyna Zbieralska** - 31

okręg nr 9 (485, 173, 35,6%): **Edmund Jerzakowski** - 16, **Adam Kroll** - 120, **Franciszek Kubisztal** - 6, **Wiesław Adam Nitka** - 17, **Jacek Ziętara** - 13

okręg nr 10 (399, 127, 31,8%): **Maria Dubiel** - 43, **Jan Kaleta** - 25, **Barbara Morawska** (IN) - 13, **Tomasz Szczepaniak** (KR) - 43 (losowanie)

okręg nr 11 (351, 80, 22,7%): **Emil Kałtnik** - 34, **Jacek Kowalski** - 39

okręg nr 12 (479, 152, 31,7%): **Kajetan Józef Gawryszak** (PSL) - 106, **Stanisław Kulig** - 38, **Franciszek Rybak** - 5

okręg nr 13 (547, 142, 25,9%): **Ryszard Bagnerowski** - 139

okręg nr 14 (485, 166, 34,2%): **Józef Boruta** - 112, **Włodzimierz Popielarz** - 53

okręg nr 15 (514, 166, 32,2%): **Adolf Bielkiewicz** (KPN) - 9, **Czesław Heftowicz** (PSL) - 82, **Jan Iwiński** (ZKiOR) - 37, **Antoni Rozonka** (IN) - 31

okręg nr 16 (434, 184, 42,3%): **Ryszard Głowacki** - 53, **Bożena Bernadyna Kowalska** (IN) - 19, **Edmund Kroll** - 32, **Zenon Pluta** - 78

okręg nr 17 (452, 200, 44,2%): **Henryk Kędra** - 73, **Andrzej Stachowiak** (PSL) - 124

okręg nr 18 (399, 132, 33%): **Marek Józef Antosik** - 48, **Bogusław Goliński** (PSL) - 74

okręg nr 19 (519, 146, 28,1%): **Kazimierz Jabkowski** (PSL) - 44, **Emilia Kolos** (KGW) - 22, **Mieczysław Sobański** - 15, **Stanisław Szczurek** - 64

okręg nr 20 (456, 247, 54,1%): **Bronisław Henryk Babula** - 72, **Henryk Łyszczarz** - 66, **Franciszek Tomaszek** - 101

okręg nr 21 (428, 169, 39,4%): **Jan Filipek** (PSL) - 107, **Anna Kurek-Babula** - 49

okręg nr 22 (502, 223, 44,4%): **Józef Adamczewski** - 70, **Wiktor Stanisław Wojtas** (PSL) - 137

P.S. Liczba głosów w okręgach nie musi zgadzać się z sumą głosów oddanych na poszczególnych kandydatów - niektórzy oddawali głos bez dokonania wyboru. Podane wyniki są nieoficjalne.

Koszykówka

SZUBINIANKA OGRODNIK DRUGĄ DRUŻYNĄ W WOJEWÓDZTWIE

Wydział Gier i Dyscypliny Okręgowego Związku Koszykówki w Bydgoszczy opublikował końcową klasyfikację rozgrywek seniorów, juniorów, kadetów o Puchar Prezesa OZKosz Bydgoszcz w sezonie 1993/94 drużyn województwa bydgoskiego.

Tabela

1. KK Kruszwica	8	16	698:559
2. Szubinianka/Ogrodnik	8	13	688:601
3. Unia Solec Kuj. (sen.)	8	12	560:607
4. MDK Żnin	8	11	547:589
5. Unia Solec Kuj. (jun.)	8	9	519:589

Klasyfikacja najlepiej rzucających (po 4 rundach):

1. Adam Adamczewski (Szubin)	501 pkt.
2. Wiesław Masłowski (Szubin)	449 pkt.
3. Tomasz Małek (Żnin)	388 pkt.
4. Piotr Przywara (Żnin)	379 pkt.
5. Tomasz Staroń (Szubin)	375 pkt.

Wyniki spotkań z naszego rejonu:

Szubinianka/Ogrodnik Szubin - Unia Solec Kuj. (jun.) 96:81 i 85:79
 KK Kruszwica - Szubinianka/Ogrodnik Szubin

98:90 i 70:61

MDK Żnin - Unia Solec Kuj. (seniorzy) 82:73 i 63:88
 Szubinianka/Ogrodnik Szubin - MDK Żnin 100:62 i 83:85

MDK Żnin - Unia Solec Kuj. (jun.) 66:75 i 67:60

Unia Solec Kuj. - Szubinianka/Ogrodnik Szubin (sen.) 66:104 i 60:69

KK Kruszwica - MDK Żnin 74:56 i 103:66

MDK Żnin: P. Przywara 21/379, M. Płócienniczak 2/0, S. Nowicki 17/21, R. Szypowski 20/242, P. Zapytowski, W. Wawrzyński 11/45, P. Brzeziński 20/119, M. Ozimkowski 5/18, T. Małek 20/388, T. Imbierowski 9/12, R. Pulikowski 17/14, R. Wawrzyński 4/23, T. Wysocki 2/2, P. Kaczmarek 10, M. Dojaś 2/5, A. Kurek 2/10, T. Nawrocki 4/19.

Szubinianka/Ogrodnik Szubin: D. Wypych 20/333, M. Błażyński 5/0, J. Jurkowski 18/39, A. Pieuch 13/134, W. Masłowski 21/449, T. Staroń 21/375, M. Chłapek 10/8, A. Adamczewski 21/501, J. Lesiuk 3/7, J. Gelert 6/13, R. Witkowski 7/6, Z. Mazur 3/5, A. Nowicki 9/93. (gb)

sporty motorowodne

MARSZAŁEK WYGRYWA

Dobrze rozpoczął kolejny sezon startów najlepszy polski motorowodniak **Waldemar Marszałek**, zawodnik *Polonii* Warszawa. Wygrał on prestiżowe zawody *Trofeo Leonardo Mazzoli* w klasie O-350 we włoskim Auronzo. Zwycięstwo to jest tym cenniejsze, że po raz pierwszy udało się zdobyć tę nagrodę zawodnikowi spoza Włoch. Gratulujemy! (gb)

JESZCZE O ZAWODACH

Od kilku lat w skład komisji sędziowskiej wchodzi panowie **Zenon Marczewski** i **Mirosław Marek**, przedstawiciele firmy komputerowej *Mar-Komp* ze Żnina. Ich program komputerowy do prowadzenia klasyfikacji zawodów uzyskał bardzo wysokie oceny i uznanie wszystkich organizatorów krajowych zawodów motorowodnych. Programem interesują się również Niemcy, którzy mają nadzieję na porozumienie z *Mar-Kompem* i zakupienie programu do obsługi swoich zawodów. (gb)

piłka nożna

PAŁUCZANKA - VICTORIA KORONOWO 2:2 (1:1)

1:0 Roman Kuropatwiński (6 min.), 1:1 Radosław Stelmazewski (24 min.), 2:1 Ryszard Lisiecki (52 min.), 2:2 Andrzej Józwiak (77 min.).

Żółte kartki: Radosław Stelmazewski i Dawid Dojaś (*Paluczanka*), po dwie żółte i czerwona Marijan Zieliński (od 38 min.) i Krzysztof Jaworski (od 70 min.) obaj z *Victorią*. Sędziował Mariusz Zawodniak (Trzciniec).

Żnin Było to spotkanie tylko dla jednej drużyny. Wiadomo, że gospodarze którzy już wcześniej zapewnili sobie dalszy pobyt w nowej edycji klasy okręgowej, mogli grać na luzie. Natomiast goście, chcąc utrzymać się w jej szeregach, musieli dać z siebie wszystko. Piłkarze z *Koronowa gryźli trawę*, natomiast gospodarze starali się nie przeszkadzać gościom, co im się w pełni udało. Mecz rozpoczął się od fauli, po 10 minutach już dwóch zawodników *Victorii* miało na koncie żółte kartki. Później sędzia zmuszony był wyrzucić z boiska dwóch zawodników gości, którzy otrzymali czerwone kart-

ki. *Victoria* kończyła mecz w dziewiątkę, a *Paluczanki* akurat w niedzielę, w ostatnim pożegnalnym meczu przed własną publicznością, nie stać było na odniesienie zwycięstwa. Po meczu można było jednoznacznie stwierdzić, że zawodnicy *Paluczanki* grali w sposób *plazowy*, nie przykladając się zupełnie do gry. Wystarczyło to tylko do zdobycia jednego punktu w meczu z drużyną walczącą o utrzymanie się. Po zakończonym spotkaniu kibice nie zgotowali miejscowym owacji za zachowanie statutu drużyny okręgowej. Odwrotnie było po zwycięskim spotkaniu z liderem *Chojniczanką*.

W nieefektywny sposób piłkarze *Paluczanki* pożegnali się ze swymi kibicami przed letnią przerwą. Można było odnieść wrażenie, że poprawnie spotkanie przebiegało tylko we fragmentach końcowych, kiedy to goście uzyskali wyróżniającego gola. Czy kibice *Paluczanki* wybaczą swym piłkarzom tę chwilową niedyspozycję, przekonamy się już niebawem, ponieważ 13 sierpnia br. rozpoczną się nowe rozgry-

wki mistrzowskie w klasie okręgowej.

Jeszcze jedna informacja z tego spotkania: jak donosi *Ilustrowany Kurier Polski* z 21 czerwca br. *Kibice byli bardzo rozczarowani postawą "Paluczanki" w ostatnim meczu. - Mecz się odbył i nic więcej do powiedzenia nie mam - powiedział Kurierowi wiceprezes Grzegorz Berdysz - zawodnicy grali bez ambicji...*

Słabi tego dnia piłkarze *Paluczanki* nie byli w stanie wykorzystać nawet tego, iż większą część meczu goście grali w osłabionym składzie, najpierw w dziesiątkę, a od 77 min. w dziewiątkę - tyle IKP... - komentarz zbyteczny.

Paluczanka: Witucki 4, Przywara 3, Polaszewski 3, Cichowicz 2, Tubisz 4, Liana 3, R. Lisiecki 6, Mariuszyc 3 (od 46 min. Kowalik 3), Gotowicz 3 (od 66 min. Dojaś), Stelmazewski 4, A. Lisiecki 4. Trener Adam Białożyński, asystent trenera Jerzy Patalas, kierownik drużyny Błażej Gaczkowski. **GRZEGORZ BERDYSZ**

OLIMPIA DĄBROWA NA IX MIEJSCU W TABELI A

Trzynasty, a zarazem ostatni mecz rundy wiosennej *Olimpia* Dąbrowa rozegrała na wyjeździe z zespołem *Kujawy* Markowice i przegrała go 2:6. Bramki dla *Olimpii* zdobyli: Marcin Lange - 1 i Dariusz Lach - 1. Na 14 zespołów występujących w klasie A, *Olimpia* w końcowej tabeli zajęła 9 miejsce. Najlepszymi strzelcami tej rundy dla *Olimpii* byli: Marcin Lange 12 bramek oraz Zdzisław Podwysocki 9 bramek. (pd)

MŁODZICY Z LKS SZUBINIANKI

Kadra młodzików starszych LKS *Szubinianka*: Tomasz Dembny, Tomasz Hodana, Dariusz Chojnacki, Artur Patela, Daniel Lubawy, Robert Mastalerz, Adam Rybacki, Daniel Głowacki, Paweł Czechowski, Wojciech Bembnista, Wojciech Podgórski, Norbert Makowiecki, Michał Zygmanski, Bartłomiej Bombicki, Jacek Żurawski,

Dawid Fernówka, Tomasz Majchrzak, Krzysztof Karczewski, Rafał Mrozek, Robert Kotowski, Jędrzej Świtale, Wojciech Świtale, Sebastian Jabłoński, Maciej Luchowski.

Drużyna przygotowowała się do sezonu wiosennego w sali sportowej Szkoły Podstawowej nr 2 i na boisku *Szubinianki*. Do najpilniejszych należeli: Dembny, Hodana, Chojnacki, Patela, Lubawy, Mastalerz oraz Czechowski.

W okresie przygotowawczym młodzicy rozegrali cztery mecze kontrolne:

Borowiak Czersk - *Szubinianka* 5:1

Pogoń Mogilno - *Szubinianka* 1:2

Szubinianka - *Pogoń* Mogilno 3:0

Szubinianka - *Salos* Bydgoszcz 4:4

Bramki w ww. meczach zdobyli: Artur Patela 4, Dawid Fernówka 2, Jacek Żurawski 2, Tomasz Majchrzak 1, Daniel Lubawy 1.

Drużyna młodzików starszych wraz z jej trenerem Jerzym Maciejewskim składa serdeczne po-

dziękowanie panu Świtale z Dąbrówki, który zaopatrywał bezinteresownie zespół podczas całej rundy jesiennej w napoje i słodczyce. (mj)

MICHAŁ ŚWISZCZ

W KADRZE POMORZA

Rada Makroregionu Pomorze powołała na zgrupowanie kadry makroregionu przygotowującej się do rozgrywek finałowych o puchar W. Kuchara **Michała Świszcza** z *Paluczanki* Żnin. Będzie on reprezentował barwy *Paluczanki* obok zawodników z takich klubów, jak: *Lechia* Gdańsk, *Zawisza* Bydgoszcz, *Bałtyk* Gdynia, *Chemik* Bydgoszcz, *Polonia* Elbląg, *Nowy Dwór* Żuławy, *Mlekser* Elbląg i *Pomorzanin* Toruń. **Michał Świszczy** w dniach 20-23 czerwca weźmie udział w zgrupowaniu, a następnie będzie uczestniczył w turnieju finałowym w Radomiu w dniach 26 i 27 czerwca br. Jest uczniem Szkoły Podstawowej nr 2 w Żninie a jego trenerem jest mgr Jerzy Krynicki. Gratulujemy! (gb)

II MŁODZIEŻOWE MISTRZOSTWA ŻNINA W PŁYWANIU

I czerwca br. na krytej pływalni *Medyka* w Bydgoszczy odbyły się II Młodzieżowe Mistrzostwa Żnina w pływaniu. Zorganizowano je staraniem WOPR w Żninie, Urzędu Miejskiego i Szkolnego Związku Sportowego w Żninie. W zawodach brało udział 40 zawodników ze szkół podstawowych, średnich i zawodowych. Po oficjalnym powitaniu zawodników i uczestników zawodów szef WOPR w Żninie **Zygmunt Nyka** ogłosił II Młodzieżowe Mistrzostwa Żnina w Pływaniu za otwarte. Starty do poszczególnych konkurencji odbywały się z wody.

A oto miejsca zdobyte w zawodach:

25 m stylem klasycznym - dzieci do lat 13:

1. Katarzyna Świtłała SP nr 1 Żnin
2. Agnieszka Rapata SP nr 1 Żnin

25 m stylem dowolnym - dzieci (chłopcy) do lat 13:

1. Andrzej Bursztyński SP nr 1 Żnin
2. Emil Kaźmierczak SP nr 2 Żnin
3. Ryszard Królikowski SP nr 1 Żnin

25 m stylem klasycznym - dziewczęta do lat 15:

1. Patrycja Świercz SP nr 2 Żnin
2. Joanna Kłyszajko SP nr 1 Żnin
3. Margareta Waliszewska SP nr 1 Żnin

25 m stylem dowolnym - dziewczęta do lat 15:

1. Patrycja Świercz SP nr 2 Żnin
2. Margareta Waliszewska SP nr 1 Żnin
3. Iza Wiśniewska SP nr 1 Żnin

25 m stylem klasycznym - chłopcy do lat 15:

1. Andrzej Sadowski SP Brzyskorzystew
2. Krzysztof Waliszewski SP nr 1 Żnin
3. Jarosław Sinięcki SP nr 1 Żnin

25 m stylem dowolnym - chłopcy do lat 15:

1. Andrzej Sadowski SP Brzyskorzystew
2. Robert Zawodniak SP nr 2 Żnin
3. Grzegorz Waliszewski SP nr 4 Żnin

50 m stylem klasycznym kobiet do 21 lat:

1. Agata Pachó LO Żnin
2. Katarzyna Ankiel LO Żnin

50 m stylem dowolnym kobiet do 21 lat:

1. Agata Pachó LO Żnin
2. Katarzyna Ankiel LO Żnin

50 m stylem klasycznym mężczyzn do lat 21:

1. Sylwester Wodyński ZSM Żnin
2. Krystian Kaźmierczak ZSM Żnin
3. Grzegorz Romaniszyn ZSM Żnin

50 m stylem dowolnym mężczyzn do lat 21:

1. Zbigniew Babuła ZSM Żnin
2. Sylwester Wodyński ZSM Żnin
3. Mirosław Suchalski SP nr 4

Szafeta 4x25 m stylem dowolnym chłopcy do 15 lat: 1. Szkoła Podstawowa nr 1, 2. SP nr 1 II zespół, szafeta SP Brzyskorzystew zdyskwalifikowana. 4x25 m stylem dowolnym do lat 21: 1. ZSM Żnin, 2. ZSM Żnin II zespół. Szafeta 2x50 m stylem dowolnym kobiet: 1. LO Żnin. Wielobój, dziewczęta: 1. Agata Pachó LO Żnin, 2. Patrycja Świercz SP nr 2 Żnin, 3. Katarzyna Ankiel LO Żnin.

Wielobój, chłopcy: 1. Sylwester Wodyński ZSM Żnin, 2. Andrzej Sadowski SP Brzyskorzystew, 3. Krzysztof Waliszewski SP nr 1.

Puchar burmistrza dla najlepszego zawodnika otrzymał **Andrzej Sadowski** SP Brzyskorzystew. Puchar WOPR dla najlepszego zawodnika w wieloboju - **Sylwester Wodyński**. Puchar Szkolnego Związku Sportowego dla najlepszej drużyny - SP nr 1. Puchar dla najlepszej zawodniczki otrzymała **Patrycja Świercz** - SP nr 2. Puchar dla najlepszej zawodniczki w wieloboju - **Agata Pachó** - LO Żnin. (zn)

piłka nożna

I HALOWY TURNIEJ PIŁKI NOŻNEJ JEDNOSTEK PAŃSTWOWEJ STRAŻY POŻARNEJ

W hali sportowej strażacy Jednostek Państwowej Straży Pożarnej województwa bydgoskiego rozegrali w połowie czerwca I Halowy Turniej Piłki Nożnej.

W turnieju brały udział jednostki ze: Żnina, Bydgoszczy, Świecica, Sępólna, Szubina, Mogilna, Nakła, Inowrocławia, Chojnic.

W meczach eliminacyjnych padło łącznie 49 bramek. W wyniku rozgrywek grupowych do półfinału awansowały drużyny Jednostek Ratowniczo-Gaśniczych: I Bydgoszcz, Inowrocław, Specjalna Jednostka Ratowniczo-Gaśnicza - Bydgoszcz, Żnin. Ostateczna kolejność przedstawia się następująco:

I miejsce I JRG I Bydgoszcz, II miejsce Specjalna JRG Bydgoszcz, III miejsce JRG Żnin i IV miejsce JRG Inowrocław. (mw)

SUKCES LUDOWEGO KLUBU SPORTOWEGO Z GAŚAWY

Na własnym boisku 19 czerwca drużyna LKS Gąsawa pokonała aktualnego wicemistrza Polski - poznańskiego *Pocztowca*. Był to znakomity mecz w wykonaniu obu drużyn. W barwach *Pocztowca* wystąpiło aż 8 kadrowców, którzy byli lepsi technicznie, ale gospodarze przeciwstawili im wielką ambicję i wolę walki. Jedyna bramka padła w 40 minucie spotkania, jej autorem był **Andrzej Brzykcy**. W meczu tym wyróżnił się bramkarz, gąsawian **Piotr Walczewski**. W tej edycji rozgrywek była to pierwsza porażka *Pocztowca*.

Dzień wcześniej, tj. 18 czerwca, gąsawianie pokonali 2:1 *Polonię* Środa. Był to mecz trudny dla gospodarzy, którzy musieli się solidnie napracować. Bramki zdobyli: **Jarosław Gaczkowski** w 34 min. oraz **Andrzej Brzykcy** w 60 min., a dla *Poloni* Środa Włkp. - **Dariusz Malecki**. (mw)

USŁYSZANO W ETERZE

W prowadzonej przez red. **Macieja Pakulskiego** sportowej audycji *Zgaduj Zgadula* (Polskie Radio PiK), ostatnio wiedzę sportową popisywali się **Andrzej Krystosiak** ze Słębowa (gmina Żnin) i **Marek Gałązka** ze Żnina. Gratulujemy sportowej wiedzy! (gb)

TURNIEJ W BRUDZYNIU

19 czerwca br. w Brudzynie odbył się turniej szóstek piłkarskich o puchar prezesa klubu *1 FC Brudzyń*. O trofeum to zmagало się osiem drużyn. W finale spotkały się drużyny gospodarzy i Sarbinowa. Mecz był bardzo zacięty i zakończył się remisem. W rzutach karnych los uśmiechnął się do gospodarzy i puchar pozostał u nich. (cz)

POSZUKUJEMY LOKALU NA REDAKCJĘ W CENTRUM ŻNINA, NA PIERWSZYM PIĘTRZE

Pisemne zgłoszenia prosimy kierować pod adres: *Pałuki*, Żnin, ul. 1000-lecia 8/8

Z okazji 40-lecia pracy w Parafii Św. Floriana w Żninie oraz imienin panu dyrygentowi

Janowi Gąsiorowi serdeczne podziękowania, życzenia zdrowia i wielu Łask Bożych składają członkowie Chóru Kościelnego

CZY DOJDZIE DO PRZETARGU DZIAŁEK?

Zarząd Miejski w Janowcu ogłosił na 29 czerwca br. publiczny przetarg ustny, na sprzedaż 6 działek o powierzchni 52 i 55 metrów kwadratowych, każda z przeznaczeniem pod zabudowę szeregową pawilonami handlowo-usługowymi. Cena wywoławcza jednej działki wynosi ponad 5 milionów złotych. Ponadto każdy nabywca zobowiązany będzie zapłacić 11 milionów złotych za opracowaną dokumentację na domki oraz uzbrojenie w zasilanie energetyczne i sieć wodociągową. Z uwagi na usytuowanie tych działek w centralnej części miasta (stare targowisko przy ul. 3 Maja) niektórzy nowowybrani radni wnieśli do burmistrza o unieważnienie przetargu. Ich zdaniem plac ten w przyszłości poszerzony o tereny obecnej Gminnej Spółdzielni w likwidacji, może być wykorzystany na budownictwo mieszkalno-handlowe.

Czy kończący za kilkanaście dni swoje urzędowanie Zarząd Miejski uwzględni ich petycje czy też zbędzie działki i postawi nowych rajców przed faktem dokonanym?

Na ogłoszeniu jest wzmianka, że zastrzega się unieważnienie przetargu bez podania przyczyny. Czy to nastąpi?

CZESŁAW CZULIŃSKI

ŚWIĘTO PATRONA

Na zaproszenie dyrekcji Szkoły Podstawowej im. Adama Mickiewicza w Budziszewku *Teatr Stopka* oraz grupa taneczna dziewcząt z domu kultury w Damasławku przybyli, aby uświetnić swoim programem artystycznym obchody święta patrona szkoły Adama Mickiewicza.

Teatr Stopka zaprezentował spektakl pt. *Święć się, święć się wieku młody* oraz *Księżę VII Pana Tadeusza* pt. *Kłótnia*. Natomiast grupa taneczna

Sisters of Wood przedstawiła układy taneczne do muzyki współczesnych kompozytorów.

Program przygotowały *Anna Kasperkowiak - Teatr Stopka* i *Magdalena Zygmunt - grupa Sisters of Wood* z domu kultury.

Teatr oraz grupa taneczna otrzymali list dziękczynny od dyrekcji Szkoły Podstawowej w Budziszewku z najserdeczniejszymi podziękowaniami za bezinteresowność, zyczliwość i pomoc okazaną szkole. ARTUR BROMBERGER



K O M U N I K A T Y

PRZETARG

Zarząd Gminy i Miasta w Kcyni ogłasza przetarg ofertowy który odbędzie się 4 lipca 1994 roku o godz. 10⁰⁰ w Urzędzie Gminy i Miasta w Kcyni, Rynek 23, na budowę w roku 1994 sieci wodociągowej z pełnym uzbrojeniem wraz z przyłączami i wodomierzami we wsiach: Grocholin, Głogowiniec, Palmierowo, Żurawia. Sieć wodociągowa z rur PCV o średnicy 110, o średnicy 90 o łącznej długości 11.579 mb. Przyłącza 48 sztuk z rur PE o średnicy 40 i 32 i stalowych O/C o łącznej długości 1.652 mb. Termin rozpoczęcia inwestycji ustala się na 15 sierpnia 1994 roku. Oferta winna zawierać:

1. Warunki finansowania wykonania robót ogółem (w tym podać koszt 1 km sieci w poszczególnych średnicach wraz z uzbrojeniem).

2. Termin zakończenia robót.

Z projektem technicznym można zapoznać się w Urzędzie Gminy i Miasta w Kcyni, pokój nr 14. Pisemne oferty należy składać do Urzędu Gminy i Miasta Kcynia, Rynek 23 do dnia 1 lipca 1994 roku. Warunkiem przystąpienia do przetargu jest wpłacenie wadium w wysokości 50 mln. zł, najpóźniej do dnia 4 lipca 1994 roku godz. 9⁰⁰, które zwrócone będzie po zakończeniu przetargu oferentom, których oferty nie zostały przyjęte. Oferentowi, który przetarg wygrał, wadium będzie zwrócone następnego dnia po podpisaniu umowy na realizację zadania. Zastrzega się prawo unieważnienia przetargu bez podania przyczyny. *burmistrz Stefan Świtalski*

Dziękuję wszystkim mieszkańcom ul. Żytniej (okręg nr 12), którzy obdarzyli mnie zaufaniem i głosowali na moją kandydaturę do Rady Miejskiej w dniu 19.06.1994 r.

Jerzy Lach

Z okazji
35 rocznicy ślubu
Marii i Antoniemu
Mazanym
moc najserdeczniejszych
życzeń zdrowia i
pomyślności
na dalszej drodze
składa Rodzina

Jego Wielmożności, Księdzu Proboszczowi Parafii Junczewo, Panu Dyrektorowi ZOZ-u w Żninie Aleksandrowi Kmiecickowiakowi, Zakładowi Usług Pogrzebowych Władysławowi Pietrasa, Rodzinie, krewnym, znajomym, delegacjom, sąsiadom, przyjaciołom i wszystkim, którzy służyli nam pomocą w ciężkich chwilach, dzielili z nami smutek i żal oraz towarzyszyli w ostatniej drodze mojej kochanej żony, naszej troskliwej mamusi

ś. † p.

ALICJI KLOCKOWSKIEJ

serdeczne podziękowania składają

mąż, córka i synowie
Roszkowo

*Dla przychylnego
naszym poczynaniom dyrektora
Cukrowni Żnin
inż. Tadeusza Stolarka
i pełnego pogody ducha
kierowcy autobusu
Bronisława Wituckiego
wyraz wdzięczności za
wspaniałą pielgrzymkę do Górki
Klasztornej i Kcyni przesyłają
słoneczni pielgrzymi z Białozewina*

**Dyrektorowi Szkoły Podstawowej
w Paryżu
Kazimierzowi Szturemskiemu
za długoletnią pracę na stanowisku
dyrektora serdeczne
podziękowania składają
rodzice i uczniowie**

**W imieniu Rady Rodziców
i uczniów Szkoły Podstawowej
w Żernikach składam
serdeczne podziękowanie
Henrykowi Tokarzowi
za podarowanie uczniom
w roku szkolnym 93/94
upominków książkowych**
*przewodnicząca Rady Rodziców
Lidia Wicińska*

**Szanowym Wyborcom z Okręgu
Wyborczego nr 8 w Kcyni
za powierzenie mi mandatu
radnego do Rady Miejskiej
składam serdeczne podziękowanie**
Józef Wojtalak

Uczniowie, Komitet Rodzicielski i Grono Pedagogiczne Szkoły Podstawowej w Jadownikach składają serdeczne podziękowania: ☺ Zakładowi Elektromechaniczno-Instalacyjnemu w Żninie Marcina Musialika za nieodpłatne wykonanie instalacji elektrycznej w pomieszczeniu kuchennym szkoły. ☺ Zakładowi Usług Radiowo-Telewizyjnych w Barcinie Mirusława Taraski za nieodpłatne naprawy sprzętu szkolnego.



KINO

Kino Patuczanin - Żnin

26-27 VI: *Człowiek bez twarzy*, USA, od 15 l, 18⁰⁰,
30 VI: *Trzy serca* USA, od 15 l, 18⁰⁰.

Kino Orzeł - Kcynia

26-27 VI: *Reggae na lodzie*, USA, od 12 l, Seanse o 16³⁰ i 18³⁰



OGŁOSZENIA

DZIAŁKI, LOKALE

☐ Mieszkanie M-2 bądź małe M-3 w Żninie do 2 piętra kupię. Żnin, tel. 21-482.

☐ Sprzedam dom 110 m², budynek gospodarczy; 0,5 ha ziemi w Leknie. Wiadomość - Damasławek, tel. 107.

☐ Szukam mieszkania w Żninie (duże odstępnie). Żnin, tel. 20-549, (0-52) 71-85-92.

☐ Sprzedam działkę budowlaną w Żninie, o powierzchni 567 m² z rozpoczętą budową oraz domkiem gospodarczym, ogrodzona, teren uzbrojony. Bydgoszcz, tel. 71-89-91.

☐ Sprzedam 9 ha gruntów ornych w Jaroszewie koło Żnina. Goc. Żnin, ul. Gnieźnieńska 16, tel. 20-832.

☐ Mieszkanie w bloku przy ul. 1000-lecia 2/13 - 36,5 m² (2 pokoje) zamienię na większe w bloku. Żnin, tel. 21-580.

☐ Kupię mieszkanie w Żninie M-3 lub M-4, tel. Rogowo 248.

MOTORYZACYJNE

☐ Sprzedam samochód *ford fiesta* 957 cm³, składowak 92, silnik po kapitalnym remoncie. Żnin, tel. 20-052 w.16.

☐ Sprzedam tarpana benzynowego, względnie na części, r. 1980, po remoncie kapitalnym oraz atlas kulturystyczny. Żnin, tel. 21-007.

☐ Dwa junaki w częściach sprzedam. Żnin, tel. 21-037.

☐ Sprzedam *fiata 126-p*, r. 91. S. Pyzalski, Bożejewicki 63a.

☐ Sprzedam *fiata 126-p*, r. 83. Żnin, tel. 22-524.

☐ Sprzedam motorower *ogar* typ 200 r. 85, kolor czerwony, stan bardzo dobry, przebieg 1500 km. Żnin, tel. 21-903.

☐ Kupię *fiata 126-p* - najchętniej biały, r. 87 lub 88. Żnin, tel. 22-029, po godz. 16⁰⁰.

☐ Sprzedam tanio *fiata 125-p*. Jarosław Stanisławski, Gałęzewo 19.

☐ Sprzedam *fiata 126-p* po remoncie, *forda fiesta*, uzbrojenie metalowe pod folię. Żnin, ul. Zielna 26.

☐ Sprzedam *syrenę R-20*, kupię *zuka* skrzyniowego. Żnin, tel. 22-054.

Sprzedam ze zniżką pilnie *poloneza caro* Auto-Tak. Żnin, Pl. Wolności 19, tel. 22-026 do godz. 10⁰⁰.

INNE

☐ Sprzedam tokarnię (stara). Pinkowski, Żnin, ul. Kościuszki 22.

☐ Bardzo tanio sprzedam płyty pilśniowe, miękkie, impregnowane, nową bramę garażową, metalową WBT-600. Damasławek, ul. Matejki 1, tel. 5.

☐ Boazeria świerkowa. A. Mielnik, Oówieka 20, tel. Szelejewo 90.

☐ Sprzedam pustyki sztuk 300. Żnin, tel. 22-468.

☐ Sprzedam tanio wirówkę ręczną do mleka, amplituner stereo *Tosca 303*, kolumny 90 W, kuchenkę elektryczno-gazową bez piekarnika. Stanisław Adamski, 62-110 Damasławek, ul. Piotrkowska 1/5.

☐ Sprzedam krowę wysokocielną. Marek Derdowski, Ojrzanowo 105.

☐ Sprzedam kuchenkę gazową, zamrażarkę szufladkową, pralkę. Żnin, tel. 22-300.

☐ Usługi murarsko-tynkarskie. Julian Ziętkiewicz, Junczewo, gm. Janowiec.

☐ Sprzedam garaż. Żnin, ul. Żytnia, tel. 21-825, po 15⁰⁰.

☐ Układanie płytek ceramicznych i podłogowych. Grzegorz Berenda, Bożejewicki 47.

☞ ŻNIN - Do 30 VI dyżur nocny (pracownik na miejscu) pełni apteka *Pharmakon* przy ul. Plac Wolności. Od 1 VII do 7 VII dyżur nocny - apteka *Pod Wierzbą*.

☞ SZUBIN - Przez cały lipiec dyżur nocny (pracownik na miejscu) pełni apteka *Esculap*.

DWADZIEŚCIA PIĘĆ KILOMETRÓW PO ŻNINIE

Zrobiłem niedawno dwadzieścia pięć kilometrów pieszo po Żninie. Co robiłem? Ano robiłem korektę planu Żnina. Wiadomo, korektę robi się z oryginałem, w tym wypadku oryginałem było miasto. Ludzie, ludzie, co ja widziałem...

Zacznę od grubszych rzeczy. Na istniejących "planach" miasta zaznaczona jest ulica Panoramiczna, która biegnie piękną skarpią w Górze. Na planie łączy się ona z ulicą Czarnieckiego. W terenie zaś... w tym miejscu stoi piękny budynek obok ogródek, dzieci się bawią... Pomijając już fakt, że owej Panoramicznej fizycznie na tym terenie nie ma. Jedyne rzęd pięknych lamp. Koniec.

Ośrodek Edukacji Teatralnej (dawny MDK, dawny OSiR). Otóż Ośrodek Edukacji Teatralnej nie mieści się w Żninie. Tak, robaczki. Gracie w Rydlewie. Nie wiem, czy trzeba będzie zmienić nazwę (Teatr Alberta Tison z Rydlewa...), czy siedzibę, może granice miasta?, w łądym razie granica Żnina biegnie, kochanieńcy, rowem idącym wzdłuż działek i przed "Czapłą" ("Czapla" - też w Rydlewie).

Rozwija nam się nasz Żnin. Mamy już kilka ulic bez nazw. Piękny skróty między ulicą Leszka Białego a skrzyżowaniem Nowa - Jasna - bezimienny. Tak samo z odcinkiem drogi między ulicami Górską i Palucką i między Górską a Topolową.

Nie tylko w Górze są takie kwiatki. Na Ksycówku, między ulicami Przemysławą a Wy-

spiańskiego też mamy bezimienny odcinek drogi. Ładnie wysypany szutrem, dość dobrze utrzymany. Nazwy - niet. Między Leśną i Nowotki - to samo.

Przy takiej korekcie planu okazuje się też, jakie osiedla zostały zaplanowane z głową (Ksycówko), a gdzie mamy horror planistyczny. Mamy taki horror na południe od Wandy Pieniężnej. Spójrzmy na trakt komunikacyjny biegnący od Szkoły Podstawowej nr 2 na zachód (betonowe płyty potwierdzają zasadę, że przewózka najlepiej się trzyma) - ni to uliczka osiedlowa, ni to chodnik, ni to jezdnia... Tam w ogóle nie została przed zbudowaniem domów pomyślana komunikacja! Trzeba kręcić, zwalniać, objeżdżać Browarową, kluczyc między dziećmi na Piwnej - kto mieszka, naklął się dość.

Ewenementem jest oczywiście ulica Żytinia. Najbardziej kręta ulica w Żninie. Cztery zakręty po 90° - starczy dla najbardziej zawiązanego. Żytinia - co wie nie każdy (znalazłby kto tam tabliczkę...) zaczyna się już przy Aliantów, skręca w lewo, by ominąć boisko, potem w prawo, by dalej omijać to samo boisko, potem ostro w lewo, przechodząc koło PKO (i to jest ta właściwa Żytinia), by żywot swój zakończyć nie mniej gwałtownym, niż wszystkie pozostałe, skrzętem w prrrawo i wpaść do Piwnej. Na zdrowie.

Nie wspomnę już o drobiazgach (miejsce się kończy). Na planie miasta, otrzymanym z kar-

tofilii (w siedzibie Urzędu Rejonowego) mam ulicę Ślusarską, która na planie otrzymanym z Urzędu Miejskiego mieni się Wodną. Sprawdzalem - na tabliczkach - Wodna. Takich kwiatków jest wiele. W ogóle podkład w skali 1:5000 otrzymany w kartografii (zapewniali, że najnowszy) pochodził z początków lat SIEDEMDZIESIĄTYCH. Szkieletowo tylko zaznaczona była Dworcowa (!!!), Piwną musiałem przesunąć o pół centymetra na północ, bo wybudowano ją inaczej niż na planie, no kochani - cudenka.

Plan już jest skończony, reklamy poszły już do drukarni, teraz наносimy ostatnie korekty, w chwili, gdy to piszę, z atramentowej drukarki co 20 minut wysuwa się jedna kartka z kolorowym wydrukiem (na marginesie).

Pojutrze będziemy próbowali go już przygotowywać do przeniesienia na klisze drukarskie. W kioskach i księgarniach ma być 1 sierpnia. Robimy wszystko, by dotrzeć terminu! Wierzę - nie dalo się wcześniej!

DOMINIK KSIĘSKI

***** z archiwum i z pamięci *****

PRZYMIARKI W PRZERWACH

Popularną postacią w pierwszych latach powojennych w Żninie była, znakomita zresztą, nauczycielka geografii (uczyla też z konieczności i angielskiego) - prof. Halina Poniatowska, zresztą siostra słynnego geografii - profesora UW.

Starsza pani sprawy ubioru uczniów traktowała poważnie, ale stosowała kryteria co najmniej XIX-wieczne. Komplikował sprawę fakt, że tuż po wojnie każdy nosił to, co miał i na co go było stać. Przy czym większości nie na wiele było stać. Zresztą *mini* nie było jeszcze w modzie, więc dziewczęta nosiły i tak przydługie spódniczki, a i nasze porcięta też były raczej dłuższe niż krótsze.

Ale prof. Poniatowska miała własne kryteria. Spódniczki miały sięgać 10 cm poza kolana a spodenki u chłopców 5 cm poza kolana. Ale w praktyce było różnie.

I kiedy wyglądało, że *coś nie tak* nauczycielka zatrzymywała delikwentkę lub delikwenta podczas pauzy na korytarzu (zdarzało się, że i podczas lekcji) i przeprowadzała kontrolę.

Polegała ona na tym, że centymetrem (miarka była zawsze w kieszeni lub torebce) odmierzano - z asystą kolegów - dokładne pomiary zakwestionowanej części garderoby. Kiedy strój nie odpowiadał *normie*, kończyło się najczęściej na pouczeniu na temat moralności i ostrzeżeniu. Zdarzały się jednak wypadki odesłania winnego naruszenia zasad moralności do domu w celu wymiany spódniczki lub spodni.

Trwało to prawie rok dostarczając sztabu kom wielu emocji i trochę rozrywki. Sprawę ucięła jedna z mniej zamożnych matek *deportowanego* ucznia, która zdesperowana udała się do dyrektora Piotrowicza. Dalsza część - rozmowa dyrektora ze szwagierką - nie była już znana.

Ale przymiarki na przerwach skończyły się.
JANUSZ KSIĘSKI

DZIESIĄTY RAJD PAŁUCKI

W piękny i słoneczny dzień 10 czerwca br. na placu przed młodzieżowym Domem Kultury rozpoczął się dziwny ruch. O godz. 11⁰⁰ wejście do Komendy Hufca ZHP Żnin było już zasypane plecakami, a na ulicy Szkolnej przewalały się tłumy umundurowanych harcerzy. Ale nie dziwnego, bowiem w ten dzień o godz. 12⁰⁰ zaczął się *X Rajd Pałucki*. Na zbiórkę stawili się cztery drużyny, które po znakach patrolowych dotarły na własnych nogach do Pniew. Trasa była długa i ciężka, ale sił dodawały piosenki, które pozostały już z nami do końca imprezy. Zgodnie z rozkazem o godz. 16⁰⁰ drużyny zameldowały się w Pniewach. Na uroczystym apelu komendant rajdu hm. Ryszard Ulatowski wytłumaczył uczestnikom, że przez trzy dni będą drużynowo

rywalizować ze sobą w walce o puchar *X Rajdu Pałuckiego*.

Już pierwszego wieczoru można było zmierzyć swe siły w mistrzostwach gier komputerowych, tenisa stołowego i w strzelaniu do celu.

Nawet w nocy nie było czasu na nudę, gdyż po godz. 24⁰⁰ harcerze wyszli w las, by sprostać zadaniom na próbę sokolego wzroku, zręczności i odwagi.

W sobotę odbył się bieg patrolowy, w czasie którego trzeba było wykazać się zręcznością (rzucanie pomidorem wcale nie jest łatwe!), a także wiedzą, inteligencją, zdolnościami muzycznymi.

Wieczorem tego dnia wraz z zaproszonymi gośćmi rozpaliliśmy harcerskie ognisko. W naszym gronie znów z radością powitaliśmy dh. ks. Rafała Wnuka. Czas przy ognisku upływał na licznych płasach, zabawach, piosenkach i kabaretach.

W niedzielę budzili się wszyscy z ciężkim sercem myśląc, że to już ostatnie godziny rajdu. Jeszcze tylko ostatni posiłek w naszej stołówce pod kasztanem, ostatnie konkurencje (szukanie szpileczek i poszukiwanie zaginionego kapra) i przyszedł czas na pożegnalny apel oraz punkt kulminacyjny rajdu - wręczenie pucharu *X Rajdu Pałuckiego* najlepszej drużynie. Tymi najlepszymi okazały się *Piranie*, których radość pewnie trwa do dziś. Skończyło się na gratulacjach, szampanie (bealkoholowym) i... czas do domu. Mamy tylko nadzieję, że spotkamy się jeszcze na obozie.

Czuwaj!

JĘDRZEJ RUSIŃSKI

AGENCJA DETEKTYWISTYCZNA I OCHRONY

SECURA

62-200 Gniezno, ul. Św. Wawrzyńca 26,
(budynek PZU) III piętro pok. 307
tel. 0-66 26-44-31 w. 130

zaprasza do korzystania z: - ochrony osób,
- ochrony obiektów, pomieszczeń, imprez,
- usług detektywistycznych,
- konwojowania środków pieniężnych
i przedmiotów wartościowych,
- egzekwowania należności,
- sprawdzania wiarygodności partnerów
handlowych.