

PAŁUKI



PISMO LOKALNE ROK IV /NR 114/ 22 KWIECIEŃ 1994 CENA 6000 zł

II OGÓLNOPOLSKIE BIEGI ŻNIŃSKIE

Klub Biegacza w Żninie zaprasza wszystkich chętnych o dobrej kondycji i zdrowiu na II Ogólnopolski Bieg Żniński, który odbędzie się w niedzielę 24 kwietnia o godz. 11⁰⁰.



Bieg główny na dystansie 10 km odbędzie się zgodnie z przepisami komisji biegów przy PZLA w klasyfikacjach: kobiet (bieg open, bez podziału na

kategorie wiekowe), generalnej mężczyzn, mężczyzn wg kategorii wiekowej (I - 16-18 lat, II - 19-29 lat, III - 30-39 lat, IV - 40-49 lat, V - 50-59 lat, VI powyżej 60 lat), mieszkańców gminy Żnin (kobiet i mężczyzn).

Dla młodzieży szkolnej o godz. 10³⁰ odbędzie się bieg ulicami miasta w kategoriach: klas III-IV (roczniki 84-83 chłopcy i dziewczęta) - ok. 800 m, klas V-VI (roczniki 82-81 chłopcy i dziewczęta) - ok. 1200 m, klas VII-VIII (roczniki 80-79 chłopcy i dziewczęta) - ok. 2000 m.

Biegi młodzieżowe odbędą się na ulicach w centrum miasta.

Sekretariat biegu czynny będzie w godzinach 8⁰⁰-10⁴⁵ na Placu Wolności w Żninie. Koszty organizacyjne ponosi organizator, koszty uczestnictwa (przejazdy, opłata startowa) pokrywa zawodnik. W ramach wpisowego (10.000 zł) przewidziany jest gorący posiłek po biegu, po biegu głównym - dodatkowo napoje. Na czas startu zawodnicy będą ubezpieczeni przez organizatora. Organizator zapewni opiekę lekarską, szatnię i kąpiel po biegu.

Bieg jest zaliczany do Grand Prix woj. bydgoskiego. Zgłoszenia do biegu można kierować pod adres: Stanisław Goclik, Sobiejuchy, 88-400 Żnin.

STANISŁAW GOCLIK

Pałucka Liga Halowej Piłki Nożnej

PKS NAJLEPSZĄ DRUŻYNĄ



Drużyna piłkarska PKS. Stoją (od lewej): Waldemar Świtala, Krzysztof Piłarski, Adam Pieczyński, Paweł Nowak, Błażej Gaczkowski (kierownik żnińskiego oddziału PKS). W pierwszym rzędzie: Jarosław Gaczkowski, Krzysztof Modelski, Błażej Krygier, Marek Stawiński (kapitan drużyny), Ryszard Walczak, Andrzej Brzykcy. Na zdjęciu brak Krzysztofa Gotowicza, który grał w PKS-ie w pierwszej rundzie, a następnie przeszedł do pierwszej drużyny "Pałuczanki" seniorów.

fol. Dominik Księski

KRÓTKI REPORTAŻ Z MECZU

W poniedziałkowy wieczór w żnińskiej hali sportowej kończy się pierwszy mecz - oldboje Pałuczanki rozgrymają Kamerun 8 do 3. Krótka przerwa - i rozpoczyna się mecz o mistrzostwo I ligi. Pol-Tusz Jaroszewo gra przeciw reprezentacji PKS. Kibice ożywiają się. Szczególnie aktywna jest ławka zwolenników Pol-Tuszu, na której nie szczędzą gardła dziewczyny. Po przyjaznym tartaniu śmiga specjalna piłka do gry w hali. Widać, że trzeba grać delikatniej niż na prawdziwym boisku, ale emocje są te same. Błyskawiczne akcje, parady bramkarzy, ogłuszający doping... Pada bramka. Jedyna. Zwycięstwo. Pol-Tusz przegrał, PKS wygrał. Wychodzimy z hali. Nad kolorową luną na zachodzie, nad polami Jaroszewa świeci złota planeta Wenus.

(dk)

OTWARCIE SEZONU MOTOCYKLOWEGO ŻNIN '94

W tym tygodniu mieszkańcy Żnina i okolic będą mieli okazję przyjrzeć się takim motocyklom jak: suzuki, kawasaki, honda, harley-davidson, yamaha. W piątek i sobotę będą bowiem trwały imprezy związane z otwarciem sezonu motocyklowego Żnin '94. Na dziś (22 IV) organizatorzy zaplanowali przejazd motocyklistów do stolicy Pałuk. Natomiast jutro o 10⁰⁰ nastąpi prezentacja motocykli na żnińskim rynku, a o 12⁰⁰ będziemy mogli uczestniczyć w wyborze najładniejszego motocyklu. Na koniec nastąpi przejazd ulicami miasta.

(mr)

TOMEK WOŹNIAK - WICEMISTRZEM POLSKI W BIEGACH PRZEŁAJOWYCH

Na odbytych 17 kwietnia br. mistrzostwach Polski w biegach przełajowych młodzików w Białej Podlaskiej Tomasz Woźniak z Janowca Wielkopolskiego na dystansie 3 km zdobył II miejsce i srebrny medal. Gratulacje!

(cz)

**HURTOWNIA
CHEMICZNA**
Oddział ŻNIN
ul. Skradowa 4,
tel. 20-324

wprowadziła:

farby,
emulsje, lakiery,
kleje, rozcieńczalniki,

zapraszamy: 8.00 - 16.00;
w soboty: 9.00-13.00

MERCEDES BĘĆ!

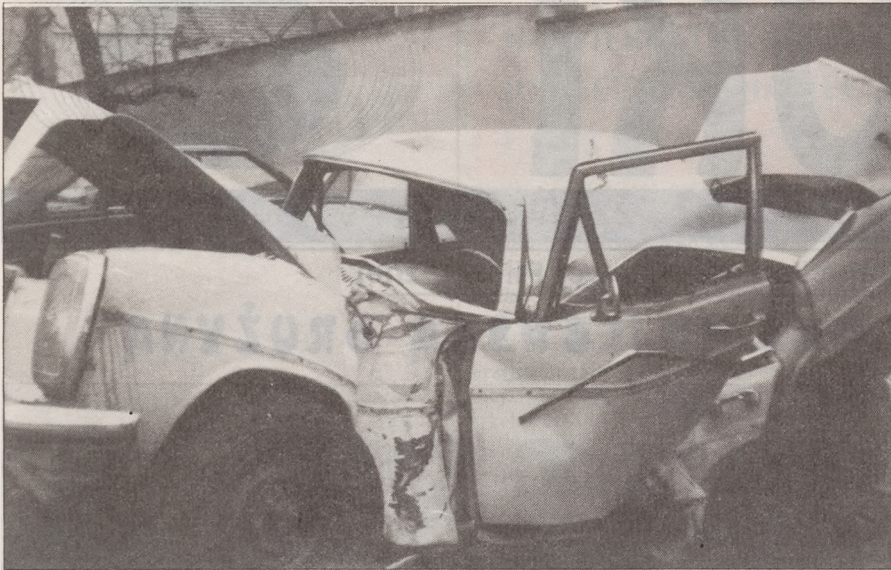

Tylko dobrej konstrukcji mercedesa kierowca i pasażer zawdzięczają, że uszli z życiem 3 kwietnia podczas wypadku na ulicy Dworcowej w Żninie
 fot. Maria Warda

Z POLICYJNEGO NOTESU

◆ 25 marca br. w Szubinie przy ul. Ogrodowej pięciu sprawców pobilo Stefana W. Doznał on obrażeń ciała i uszkodzenia odzieży. (zj)

◆ Między 30 marca a 1 kwietnia nieznanymi sprawcami włamano się do remizy Ochotniczej Straży Pożarnej w Slonawach (gmina Szubin), następnie dokonano kradzieży 85 litrów paliwa i 50 litrów mieszanki paliwowej. (zj)

◆ W nocy z 3 na 4 kwietnia w Zamościu (gmina Szubin) z parkingu niestrzeżonego nieznanymi sprawcami skradł samochód osobowy marki BMW 320 M koloru ciemnoniebieski metalik nr rej. KMM 564. Straty na szkodę Willega M. z Niemiec wynoszą 40 tys. marek. (zj)

◆ W nocy z 6 na 7 kwietnia dokonano włamania do 3 garaży w Zalesiu (gmina Szubin), skradziono paliwo w ilości 50 litrów. Straty wynoszą 550.000 zł. Sprawcy nieznani. (zj)

◆ 6 kwietnia w nocy nieznanymi sprawcami dokonano kradzieży konwentora anteny satelitarnej na budynku mieszkalnym w Smolnikach (gmina Szubin). Straty 3,5 mln zł na szkodę Krzysztofa W., mieszkańca Smolnik. (zj)

◆ W dniach od 2-4 kwietnia nieznanymi sprawcami włamano się do sklepu spożywczo-przemysłowego w Chraplewie (gmina Szubin). Dokonano tam kradzieży artykułów spożywczych i przemysłowych o wartości 19,5 mln. zł na szkodę Gminnej Spółdzielni Samopomoc Chłopska w Szubinie. (zj)

◆ 3 kwietnia w Słupach (gmina Szubin) został pobity przy użyciu noża Józef Z. Czemu tego dokonała jego żona w trakcie awantury domowej. Dochodzenie prowadzi komenda Rejonowa Policji w Szubinie. (zj)

◆ W nocy z 3/4 kwietnia nieznanymi sprawcami uszkodził samochód volkswagen-golf w Szubinie przy ul. Nakielskiej 21. Przypuszcza się, że sprawca usiłował dokonać kradzieży tegoż pojazdu, lecz w wyniku nieudanej próby uszkodził go na wartość około 2 mln. zł na szkodę Zbigniewa J. (zj)

◆ Komenda Rejonowa Policji w Szubinie prowadzi postępowanie w sprawie 3 kradzieży drzewa olchowego i topolowego z terenu przylegającego do jeziora Wąsosz i Skrzyńka. Straty: ok. 6 mln. zł. (zj)

◆ W nocy z 8 na 9 kwietnia dokonano kradzieży tapczanu oraz mozaiki parkietowej z budowy w Zamościu (gmina Szubin). Straty wynoszą 6,5 mln. zł na szkodę Zbigniewa C. Ci sami sprawcy dokonali kradzieży dwóch silników elektrycznych o wartości 1,5 mln. zł. z terenu sąsiedniej budowy w Zamościu, pokrzywdzonym jest Grzegorz N. (zj)

◆ W nocy z 10 na 11 kwietnia nieznanymi sprawcami dokonano kradzieży dwóch rowerów z drewnianej szopki w Szubinie przy ul. Kcyńskiej. Straty: 5 mln. zł na szkodę Andrzeja S. (zj)

◆ W nocy z 12 na 13 kwietnia nieznanymi sprawcami włamali się do sklepu spożywczo-przemysłowego w Retkowie (gmina Szubin). Łupem złodziei padł alkohol oraz wyroby tytoniowe o wartości 10 mln. zł na szkodę Gminnej Spółdzielni w Szubinie. (zj)

◆ 13 kwietnia około godz. 20⁰⁰ dwóch młodych mieszkańców Szubina: Robert C. i Arkadiusz D., będąc pod wpływem alkoholu napadło na przechodnia Adama B. Szarpiąc go i grożąc pobiciem, żądali pieniędzy. Ponieważ ich nie miał, zabrali mu dwie kasety magnetofonowe o wartości 40 tys. zł. (zj)

◆ Na terenie gminy Kcynia w ostatnim tygodniu nic niegodnego nie zaszło. (jóm)

Cmentarz w Świątkowie WYJAŚNIENIA

Po opublikowaniu w poprzednim numerze listu na temat cmentarza w Świątkowie, otrzymaliśmy od księdza proboszcza tamtejszej parafii, a także od członków rady parafialnej wyjaśnienia, że widoczny na zdjęciu nagrobek został przewrócony już wcześniej, podczas grudniowej wichury, a czytelnik, który się do nas zwrócił, chce przy okazji wycinki drzew załatwić swoją sprawę. Podczas wycinki uszkodzono inny nagrobek, który jest już naprawiony. Ksiądz proboszcz poinformował nas także, że cmentarz parafialny jest ubezpieczony i nie powinno być kłopotów z uzyskaniem odszkodowania. Wycinka dokonywana była w pośpiechu, ze względu na koszt wynajętego sprzętu. W sprawie malowania kościoła członkowie rady parafialnej wraz z księdzem proboszczem wyjaśnili, że kościół malowany był za tę sumę, jaką udało się zebrać; była to kwota mała i wykorzystano ją, jak umiano. Ksiądz zaprzeczył również naszym informacjom, jakoby miał apelować o nieczytanie *Pałuk*. (dk,wa)

GORĄCE WIEŚCI

◆ 10 kwietnia o 22⁰⁰ w Barcinie przy ul. Kasprowicza w budynku magazynowym wybuchł pożar. Na miejscu pożaru zjawily się natychmiast dwie sekcje barcińskiej Ochotniczej Straży Pożarnej. Strażacy po zakońzonej akcji wrócili do remizy o godz. 0⁰⁵. Straty z tytułu spalenia magazynowych przedmiotów szacuje się na 50 mln. zł. Do strat należy zaliczyć również pogorzeliisko budynku, który nadaje się tylko do rozbioru. Przyczyną pożaru było najprawdopodobniej podpalenie. (is)

◆ 8 kwietnia o godz. 10⁵⁰ straż wypompowywała wody z piwnicy przy ul. Aliantów w Żninie. (zj)

◆ W nocy z 8 na 9 kwietnia palila się sterta słomy w miejscowości Żużoły (gmina Janowiec). Straty wyniosły ok. 10 mln. zł. (zj)

ŚLUB STRAŻACKI W DĄBROWIE

W sobotę 16 kwietnia br. o godz. 13⁰⁰, przed kierownikiem Urzędu Stanu Cywilnego, w ładnie urządzonej sali ślubów, wypowiedzieli zgodne *tak* Anna Witek lat 22 i Paweł Grempla lat 24. Ania jest córką prezesa Ochotniczej Straży Pożarnej w Dąbrowie, a Paweł - czynnym strażakiem.

Z powodu wyjazdu OSP Dąbrowa na ćwiczenia kompanijne - nie było uroczystego szpaleru przed USC. Był za to szpaler przed wejściem do kościoła parafialnego, gdzie o godz. 17⁰⁰ wypowiedzieli zgodne sakramentalne *tak*. Po mszy świętej białego *forda* pary młodej, zdążającej na salę uroczystości weselnej, poprzedzał bojowy *zúk* na sygnałach świetlnych i dźwiękowych.

Do wielu życzeń od rodziny, przyjaciół i znajomych, doczekania co najmniej złotych godów w szczęściu i miłości, dołącza się również piszący. Szczęść Boże!

PAWEŁ DOMAGAŁSKI

PAŁUKI PISMO LOKALNE Nakład 5.201 egz. Wydawca i redaktor naczelny: Dominik Księski. Redaguje zespół: Eugeniusz Dobaczewski, Marian Kawka, Aleksander Kmiecikowski, Dominik Księski. Sport - Grzegorz Berdysz. Adres redakcji: Aliantów 16, stara świetlica, tel. 209-28. Adres do korespondencji: 88-400 Żnin, Tysiąclecia 8/8, tel. 209-28. Stali korespondenci: **Labiszyn**: Dorota Raszka, Anna Kamińska, **Rogowo**: Maria Warda, **Szubin**: Ryszard Nowicki, Hanna Siemianowska, **Barcin**: Igor Stróżykiewicz, **Janowiec**: Czesław Czuliński, **Gąsawa**: Maria Warda, **Kcynia**: Józef Marosz, **Dąbrowa Mogileńska**: Paweł Domagałski, **Wapno**: Piotr Piotrowski. Skład i łamanie: **WULON** Ewa Polińska, Anna Zielińska, Mirosława Walczak, Joanna Skalka. Sławomir Kusz, Maciej Grzmieł. Adjastacja i korekta: Danuta Polaszewska, Aleksandra Suchańska, Stanisław Tyrakowski. Druk: Kubik & Krause, Bydgoszcz, Chodkiewicza 17. Kolportaż: Poczta Polska SA, "Ruch" SA. Zastrzegamy sobie prawo skracania nadesłanych tekstów. Punkt przyjmowania reklam i ogłoszeń: Żnin, Kościuszki 1 (sklep "Majster"). Zgłoszenia przyjmujemy też telefonicznie (tel. 20-966, 22-614, 22-937) lub w redakcji. Za treść reklam i ogłoszeń oraz zmiany w programie telewizyjnym nie odpowiadamy. Konto bankowe: *Pałuki, Pismo lokalne*, BG o/Żnin, 300878-9090-136.

ABSOLUTORIUM DLA ZARZĄDU KREDYT NA BUDOWĘ OCZYSZCZALNI

19 kwietnia br. obradowała Rada Miejska w Janowcu. Główny temat - sprawozdanie z realizacji budżetu za rok 1993 - nie zajął zbyt dużo czasu, gdyż wystąpienie burmistrza **Romana Drgasa** było bardzo szczegółowe i obejmowało omówienie wszystkich zadań społeczno-gospodarczych realizowanych w minionym roku.

Nie wszystkie zaplanowane dochody zostały wykonane - brakło kwoty 900 milionów złotych z byłych Państwowych Gospodarstw Rolnych i Gminnej Spółdzielni, nie wpłynęła w terminie dotacja 600 tys. na oczyszczalnię ścieków. W wielu jednak pozycjach dochody zostały przekroczone. Łącznie uzyskano 21.514.392 tys. zł, a wydatkowano 21.256.248 tys. zł, nadwyżka wynosi 258.144 tys.

zł. Ponieważ temat był omawiany uprzednio na posiedzeniach komisji, na sesji tylko przewodniczący komisji rewizyjnej **Bernard Świąciecki** przedstawił ocenę działalności Zarządu wnosząc o udzielenie mu absolutorium za prawidłową gospodarkę budżetową. Na 17 obecnych radnych 15 głosowało za udzieleniem absolutorium, 1 przeciwko, 1 wstrzymał się od głosowania.

Burmistrz uzasadnił konieczność zaciągnięcia kredytu w wysokości 8 miliardów złotych na budowę oczyszczalni ścieków z Narodowego Funduszu Ochrony Środowiska w Warszawie. Aby jednak kredyt otrzymać trzeba go zabezpieczyć przez poręczenie. Czynnione są starania, aby roli tej podjął się Bank Spółdzielczy w Janowcu, który uzyskał akcep-

tację Oddziału Wojewódzkiego Banku Gospodarki Żywnościowej w Bydgoszczy i przychylnie stanowisko naczelnego dyrektora BGŻ w Warszawie. Pewne trudności stwarzają jednak urzędnicy departamentu w centrali. O pomoc w ich przełamaniu burmistrz poprosił bydgoskich parlamentarzystów. Radni jednogłośnie podjęli uchwałę o zaciągnięciu kredytu. Będzie on spłacany z dochodów budżetowych gminy w latach następnych.

W związku z przejęciem od 1 kwietnia br. finansowania zadań w zakresie zdrowia radni zaaprobowali skład rady nadzorczej Miejsko-Gminnej Przychodni Zdrowia w osobach: **Aleksandra Walendowska** - nauczycielka przedszkola, **Danuta Sztuba** - inspektor Urzędu Miejskiego, **Mieczysław Ryczkowski** - automatyk, **Leszek Stachowiak** - nauczyciel. Przewodniczącemu rady powoła w najbliższym czasie wojewoda bydgoski.

CZESŁAW CZULIŃSKI



PRZYSZLI NA ŚWIAT

- 17 III: Łukasz Harzyński (Żnin);
- 6 IV: Marcin Woźniak (Janowiec Wlkp.);
- 8 IV: Justyna Kinga Łakomic (Glinno Wielkie);
- 11 IV: Przemysław Pomin (Janowiec Wlkp.);
- 12 IV: Marta Maćkowska (Dziewierzewo), Jagoda Buzalska (Szelejewo), Paulina Maria Kalczyńska (Sarbinowo II);
- 13 IV: Mirosława Anna Wielgosz (Żnin);
- 14 IV: Patryk Karol Kowalski (Nadborowo), Monika Agnieszka Wolska (Sulinowo), Agata Dojaś (Żnin);
- 15 IV: Kinga Jesse (Włoszanowo);
- 16 IV: Agnieszka Dziuba (Żnin);
- 18 IV: Karolina Dąbrowska (Świątkowo);
- 19 IV: Łukasz Marcin Nowakowski (Żnin);



POBRALI SIĘ



ANI I JACKOWI

w pierwszą rocznicę ślubu
dużo zdrowia i dużo dzieci życzy
brat i przyjaciele

9 IV: Dariusz Dominiak (Podgórzyn) i Ewa Małgorzata Misiak (Złotniki); Janusz Nowak (Złotniki) i Beata Ewa Grzechowiak (Gościeszyn);

16 IV: Maciej Piotr Wiśniewski (Żnin) i Mariola Nina Katafiasz (Gogółkowo);



ZMARLI

Bogdan Wawrzyn Gutowski, l. 65 (Ryszewo) 9 IV; Tekla Bartkowiak, l. 85 (Żnin) 13 IV; Bazyl Jurek, l. 84 (Skórki) 14 IV; Tadeusz Maciejewski, l. 66 (Janowiec Wlkp) 15 IV; Janina Fenikowska, l. 69 (Żnin) 15 IV; Prakseda Kończal, l. 89 (Kaczkówko) 18 IV; Edward Kuzara, l. 79 (Welna) 17 IV;

podali do druku: **Teresa Dytman, Barbara Hasala, Zygmunt Wiśniewski**

WYSTAWA W GĄSAWIE

Od 12 IV w Gminnym Ośrodku Kultury w Gąsawie otwarta jest wystawa prac dzieci z kółka plastycznego działającego w ośrodku oraz instruktora plastyka **Edwarda Maciejewskiego**. Wystawa czynna będzie do 23 kwietnia.

Techniki, w jakich wykonane są prace to: malowanie, wylepianie i rysunek, natomiast prace instruktora to: rzeźba i malarstwo. Ilość prac jest ograniczona ze względu na małe pomieszczenie, w którym je wystawiono. Ekspozycja jest w miarę różnorodna, obejmuje dorobek z ostatniego okresu.

Tematyka prac dziecięcych odzwierciedla przeżycia związane z wiosną i Świętami Wielkanocnymi.

Prace prezentowane są przez 16 uczestników kółka plastycznego. Wśród młodszych artystów wyróżniają się: **Adrian Owczarzak, Małgorzata i Krzysztof Czub, Michał**

Maciejewski, Emilia Stępień; wśród starszych: **Ewa Siewkowska i Marta Katulka**. Prace instruktora, chociaż nawiązują do twórczości realistycznej, wprowadzają obserwatora

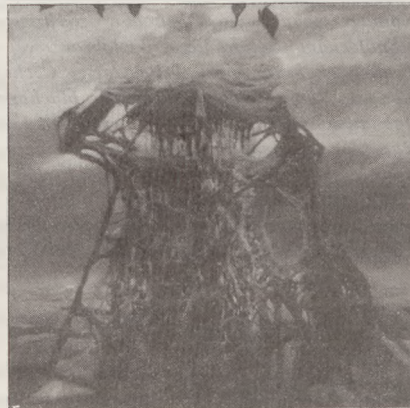

Obraz Edwarda Maciejewskiego

w świat fantazji i tajemniczości. Przebiega przez nie zarówno ekspresja jak i spokój. Sam sposób użycia farb na obrazach daje wrażenie zimna. Twórczość ta nie jest przez wszystkich przyjmowana z aprobatą i zrozumieniem w tak małym środowisku jak Gąsawa i inne małe środowiska na naszym terenie.

Niemniej pokazwane prace są ciekawe, pozostawiają za męt w duszy człowieka i budzą refleksje nad przemijaniem.

MARIA WARDA

Żnin - Wenecja - Biskupin

INAUGURACJA SEZONU TURYSTYCZNEGO

W piątek, 15 IV miała miejsce inauguracja sezonu turystycznego Żnińskiej Kolei Dojazdowej.

Na dworcu zebrał się komitet organizacyjny obchodów jubileuszu stulecia kolejki z naczelnikiem **Witoldem Nowakiem**, któremu podlega ruch pasażerski Żnińskiej Kolei Wąskotorowej. Byli także zaproszeni goście, m. in. wójt Gąsawy **Kazimierz Janas**, reprezentant burmistrza Żnina, szef Komisji Oświaty i Kultury Rady Miejskiej w Żninie **Feliks Malinowski**, szefowa Wydziału Oświaty i Kultury Urzędu Miejskiego **Barbara Kamińska**. Pojawili się również dziennikarze. Nie zabrakło turystów z Bydgoszczy i Inowrocławia.

W programie o 10²⁰ przy akompaniamencie Pałuckiej Kapeli Ludowej z Rogowa wyruszył z dworca kolei wąskotorowej w Żninie odrestaurowany parowóz z 1938 r.

Zabytkowy parowóz, znakomicie przygotowany przez żnińskich pracowników kolei dojazdowej, który stał się atrakcyjnym obiektem dla fotoreporterów,

wyruszył po raz pierwszy w tym roku na trasę do Wenecji i Biskupina.

W Wenecji przewodnicy Żnińskiego Oddziału Polskiego Towarzystwa Turystyczno-Krajoznawczego oprowadzili turystów po skansenie.

Z przyjemnością obejrzano odremontowany budynek stacyjny, poczekalnię, której ściany zdobią grafiki **Zbigniewa Placzyńskiego** przedstawiające parowozy oraz ciekawe tablice, z których jedna wyobraża zrekonstruowany zamek wenecki i zawiera opis jego historii.

Po zwiedzeniu ruin zamku i muzeum w Wenecji parowóz wyruszył w drogę do Biskupina. Przewodnicy Państwowego Muzeum Archeologicznego oprowadzili ekipę po swojej placówce. Na zakończenie grupa zwiedzających wróciła do Wenecji, gdzie pośród ruin zamku rozpalono ognisko. Były kiełbaski, grała kapela ludowa. Ta część imprezy miała charakter typowo relaksowy i towarzyski.

SYLWIA GOC

OBCHODY 40 - LECIA CECHU

Uroczyste obchody czterdziestolecia Cechu Rzemiosł Różnych i Spółdzielni Rzemieślniczej Wielobranżowej w Szubinie odbyły się 16 kwietnia 1994 r. Zbiórka uczestników rzemieślniczego święta miała miejsce o godz. 10⁰⁰ przed Domem Rzemiosła przy ul. 3 Maja 27. Uformowany został pochód, który otwierała orkiestra dęta Kombinatoru Cementowo-Wapienniczego *Kutawy*. Za nią znajdowały się poczty sztandarowe, starszyzna cechu w togach z insygniami, samorząd spółdzielni, zaproszone władze administracyjne i rzemieślnicze, seniorzy, goście oraz bracia rzemieślnicza. Władze lokalne reprezentowali: **Ewa Gołąb** (burmistrz Barcina), **Stefan Świtalski** (burmistrz Kcyni), **Jan Iciał** (burmistrz Szubina), **Jerzy Karadymus** (sekretarz Miast i Gminy Łabiszyn), **Adam Musiała** (przewodniczący Rady Miejskiej Szubina). Wśród seniorów znajdowali się m.in.: **Aniela Jakubowska** (Kcynia), **Genowefa Ficek** (Szubin), **Alina Marciniak** (Szubin), **Krzyszyna Pintarska** (Szubin), **Antoni Brewka** (Barcina), **Antoni Jańczewski** (Łabiszyn), **Wojciech Kaczor** (Łabiszyn), **Leon Kral** (Szubin), **Leszek Krygier** (Szubin), **Władysław Marolewski** (Łabiszyn), **Edmund Wojciechowski** (Kcynia).

Pochód przy dźwiękach orkiestry dętej wyruszył ul. 3 Maja, Kościuszki i św. Marcina do kościoła św. Marcina, gdzie została odprawiona przez ks. paralata **Jana Kątnego** i ks. proboszcza **Michała Kudlacika** msza św. Po niej uczestnicy przemaszewali ulicami miasta do Szubińskiego Domu Kultury. Zatrzymali się przy Placu Wolności, gdzie przed Pomnikiem Niepodległości zostały złożone wiązanki kwiatów.

Inauguracja uroczystości rozpoczęła się około godz. 11³⁰. Na salę weszła starszyzna cechowa i spółdzielni. Wprowadzone zostały sztandary. Po odśpiewaniu hymnu państwowego Starszy Cechu **Kazimierz Radecki** powitał gości i bracia rzemieślnicza. Wręczono odznaczenia i dyplomy.

Uchwałą Zarządu Związku Rzemiosła Polskiego Złoty Medal im. Jana Kilińskiego za zasługi dla rzemiosła polskiego otrzymali: **Genowefa Ficek** z Szubina (dlugoletni kierownik biura Cechu), **Jan Gałgański** z Kcyni (członek Rady Spółdzielni), **Jerzy Kowalski** z Szubina (przewodniczący Rady Spółdzielni i sekretarz Zarządu Cechu), **Jan Makowiecki** z Szubina (sekretarz Zarządu Cechu i członek Rady Nadzorczej Spółdzielni), **Kazimierz Radecki** z Kcyni (Starszy Cechu i prezes Zarządu Spółdzielni).

Srebrnym Medalem im. Jana Kilińskiego odznaczone zostały następujące osoby: **Antoni Brewka** z Łabiszyna (członek Zarządu Cechu, mistrz ślusarski), **Jerzy Buras** z Kcyni (przewodniczący Komisji

Rewizyjnej cechu, mistrz ślusarski), **Marian Domżański** z Kcyni (przewodniczący Komisji Rewizyjnej, mistrz kamieniarstwa i betoniarstwa), **Lucjan Jabkowski** z Kcyni (członek Zarządu Cechu, opiekun młodzieży), **Roman Gwardzik** z Rynarzewa (przewodniczący Sądu Cechowego, mistrz stolarski), **Ryszard Koczorowski** z Łabiszyna (skarbnik Zarządu Cechu, mistrz ślusarski), **Franciszek Kró-**



Komitet Organizacyjny Obchodów Czterdziestolecia Cechu Rzemiosł Różnych i Spółdzielni Rzemieślniczej Wielobranżowej w Szubinie. I rząd (od lewej): Franciszek Leszczyński (I Podstarszy Cechu), Kazimiera Radecki (Starszy Cechu), Roman Zawadzki (mistrz blacharstwa samochodowego), Lucjan Jabkowski (członek cechu). II rząd (od lewej): Sławomir Rogóż (członek Zarządu), Marian Domżański (przewodniczący Komisji Rewizyjnej Cechu), Jan Gałgański (członek Zarządu Spółdzielni), Zenon Stróżykiewicz (II Podstarszy Cechu), Jerzy Kowalski (Przewodniczący Rady Spółdzielni), III rząd (od lewej): Ireneusz Makowiecki (mistrz stolarstwa), Grzegorz Radzikowski (sekretarz Rady Spółdzielni), Eugeniusz Ziobro (członek Zarządu Spółdzielni).

fol. Gabriel Makowiecki

likowski z Zamościa (zastępca przewodniczącego Rady Spółdzielni, mistrz ślusarski), **Franciszek Leszczyński** z Szubina (Podstarszy Cechu, mistrz cukiernictwa i piekarstwa), **Alina Marciniak** z Szubina (dlugoletnia główna księgowa Spółdzielni i członek Rady Spółdzielni), **Krzyszyna Piniarska** z Szubina (dlugoletnia główna księgowa Biura Cechu).

Uchwałą Zarządu Związku Rzemiosła Polskiego Honorową Odznaką Rzemiosła wyróżnieni zostali: **Bernard Puzio** z Barcina (były członek Zarządu, mistrz instalatorstwa sanitarnego), **Zbigniew Rosikiewicz** z Szubina (mistrz blacharstwa, lakiernictwa i mechaniki samochodowej), **Zenon Szłapiński** z Szubina (mistrz elektromechaniki), **Władysław Śwital** z Kcyni (mistrz mechaniki pojazdowej, działacz w środowisku rzemieślniczym).

Uchwałą Zarządu Międzywojewódzkiej Izby Rzemieślniczej w Bydgoszczy Honorową Odznaką Rzemiosła woj. bydgoskiego odznaczone zostały następujące osoby: **Zdzisław Aftyka** z Zamościa (mistrz ślusarski), **Roman Dalke** z Dziewierzewa (mistrz piekarnictwa), **Jan Guziński** z Szubina (mistrz stolarski), **Eugeniusz Hejnicki** z Kołaczkowa (mistrz budowlany), **Tadeusz Hejnicki** z Szubina (mistrz dekarstwa i blacharstwa budowlanego), **Roman Janowski** z Zamościa (mistrz instalatorstwa elektrycznego), **Ireneusz Kornalewicz** z Turu (mistrz malarstwa i tapetiarstwa), **Ryszard Kuźma** z Szubina (mistrz mechaniki i blacharstwa pojazdowego), **Irena Pacer** z Szubina (emerytowana rzemieślniczka), **Ireneusz Makowiecki** z Szubina (mistrz stolarski), **Marian Marciniak** z Szubina (mistrz ślusarski), **Grzegorz Radzikowski** z Barci-

na (mistrz betoniarstwa), **Józef Śwital** z Szipior (mistrz lakiernictwa pojazdowego), **Henryk Teska** z Szubina (mistrz dekarstwa i blacharstwa budowlanego), **Wojciech Welnicki** z Kcyni (mistrz mechaniki pojazdowej).

Decyzją Zarządu Cechu Rzemiosł Różnych w Szubinie i Spółdzielni Rzemieślniczej Wielobranżowej w Szubinie za wzorową pracę zawodową i aktywność społeczną przyczyniającą się do rozwoju rzemiosła, dyplomem uznania wyróżnieni zostali: **Jerzy Cywiński** z Szubina (dlugoletni pracownik Spółdzielni), **Aniela Jabkowska** z Kcyni (emerytka rzemieślniczka), **Krzyszyna Jędykiewicz** z Barcina (mistrz lakiernictwa pojazdowego), **Stefan Kamiński** z Barcina (mistrz stolarski), **Alieja Kokocińska** z Szubina (główna księgowa Spółdzielni), **Barbara Kozłowska** ze Szkoeci (główna księgowa Cechu), **Gabriel Makowiecki** z Kcyni (Kierownik Spółdzielni), **Czesław Malewicz** z Łabiszyna (mistrz cukiernictwa), **Władysław Marolewski** z Łabiszyna (mistrz kowalski), **Józef Nowak** z Szubina (kierownik Biura Cechu), **Teresa Paszkiet** z Szubina (pracownik Spółdzielni), **Czesław Perka** z Szubina (mistrz piekarnictwa), **Władysław Polcyn** z Kcyni (mistrz instalatorstwa elektrycznego), **Bogdan Prus** z Szubina (pracownik Spółdzielni), **Mariusz Ptak** z Rynarzewa (mistrz ślusarski), **Anna Roj** z Szubina (mistrz fryzjerski), **Wacław Stefanowicz** z Szubina (mistrz fryzjerski), **Marian Szymański** z Szubina (mistrz fryzjerski), **Maria Thilmann** z Szubina (pracownik Spółdzielni), **Edmund Wiland** z Barcina (mistrz stolarski), **Henryk Wiśniewski** z Szubina (mistrz murarski), **Julian Wiśniewski** z Kcyni (mistrz malarsko-tapeciarski), **Grzegorz Radzikowski** z Barcina (mistrz betoniarstwa), **Roman Zawadzki** z Szubina (mistrz blacharstwa samochodowego).

Historię Cechu Rzemiosł Różnych i Spółdzielni Rzemieślniczej Wielobranżowej w Szubinie przedstawili: starszy cechu **Kazimierz Radecki** i przewodniczący Rady Spółdzielni **Jerzy Kowalski**.

Zaproszeni goście wygłosili odczytanie przemówienia. Jako pierwszy wystąpił sekretarz Zarządu Międzywojewódzkiej Izby rzemieślniczej



Poczet sztandarowy na ulicach miasta

fol. Gabriel Makowiecki

w Bydgoszczy **Franciszek Baldowski**. W imieniu władz lokalnych życzenia złożyli **Ewa Gołąb** i **Adam Musiała**. Przemawiali seniorzy i juniorzy rzemiosła oraz zastępca dyrektora Zasadniczej Szkoły Zawodowej w Kowalewie **Witold Kanarek**. Mówcy życzyli rzemieślnikom pomyślności w pracy zawodowej i życiu osobistym, jak najlepszych warunków rozwoju oraz wielu inicjatyw inspirujących rozwój samorządności lokalnej.

Starszy cechu **Kazimierz Radecki** podziękował zaproszonym gościom i bracia rzemieślniczej za udział w uroczystości.

Po części oficjalnej nastąpiło towarzyskie spotkanie uczestników święta, podczas którego wspomniano minione lata. Dzieleno się spostrzeżeniami dotyczącymi aktualnej sytuacji rzemiosła. Omawiano występujące obecnie problemy wskazując jednocześnie sposoby przezwyciężania trudności.

RYSZARD NOWICKI

DĄBROWA MOGILEŃSKA - TO TAKŻE PAŁUKI

Dąbrowa Mogileńska - licząca około 450-470 lat, położona przy trasie Barcin - Mogilno, we wschodniej części regionu etnograficznego *Pałuki* jest wsią gminną, typowo rolniczą, którą zamieszkuje obecnie 1.092 mieszkańców.

Posiada niemal wszystko, co jest potrzebne do normalnego życia. Dobrze prosperująca Gmina Spółdzielnia *Samopomoc Chłopska* prowadzi sprzedaż materiałów do produkcji rolnej, (nawozy, pasze, węgiel), skup żywea i sieć sklepów różnych branż. Są także sklepy prywatne. Jest Urząd Gminy z Urzędem Stanu Cywilnego i Salą Ślubów, poczta świadcząca dość sumiennie swoje usługi. Przedszkole, ośmioklasowa szkoła podstawowa, zapewniają prawidłową edukację dzieciom i młodzieży. Gminna Biblioteka Publiczna wraz z czytelnią popularyzują i ułatwiają dostęp do książek. O zdrowie mieszkańców dba lekarz ogólny, stomatolog oraz apteka. Posterunek Policji lokalnej wyposażony w *poloneza*, Ochotnicza Straż Pożarna posiadająca dwa wozy bojowe *Żuk* i *Star* - zapewniają bezpieczeństwo. W ładnie prezentującym się budynku Banku Spółdzielczego rolnicy dokonują niezłych bankowych operacji. Spółdzielnia Rolników Indywidualnych *Rolnik*, świadczy usługi typowo rolnicze: uprawy, opryski, zbiory, naprawy ciągników i maszyn, transport. Bar, fryzjer, stacja benzynowa, piekarnia, wodociąg, telefony - czynią życie w tej wsi łatwiejszym. Dobra komunikacja autobusowa zapewnia dogodnie połączenia z różnymi miejscowościami. W przyszłości gmina planuje budowę nowego wysypiska śmieci oraz oczyszczalnię ścieków.

Wszystko wyżej wymienione służy jak gdyby dla potrzeb ciała. O ducha mieszkańców troszczy się Kościół parafialny rzymsko-katolicki. Nowa plebania zapewnia godne warunki życia i pracy duszpasterzowi.

Mimo niemal pięciowiekowego istnienia, wieś nie posiada zbyt wielu zabytków. Ciekawsze to: dwór z połowy XIX wieku, kościół ewangelicki i *pastorówka* z 1844 roku, trzy około 150-letnie budynki mieszkalne, bar - dawna karczma z ok. 1890 roku, kościół, budynek poczty oraz byłego dworca nie istniejącej linii kolejowej Mogilno-Barcin z 1912 roku. Do starszych budowli należą

budynek byłej młocznicy z roku 1885, obecnie zlewnia mleka. Tak krótko i bardzo ogólnikowo można opowiedzieć o samej Dąbrowie, ale dalej chcę podać Szanownym Czytelnikom kilka faktów dotyczących Gminy Dąbrowa. Gmina Dąbrowa, która składa się z 14-tu sołectw. Jest typowo rolnicza. W radzie zasiada 18-tu radnych, w skład Zarządu Gminy wchodzi cztery osoby. Gminę zamieszkuje 4.883 mieszkańców. Drugą co do liczebności miejscowością jest Szczepanowo z ok. 1.000 mieszkańców. Powierzchnia całkowita gminy wynosi 11.051 ha, w skład której wchodzi: zabudowania, drogi, wody, rowy, lasy sady, grunty orne, użytki zielone, nieużytki itp. Najstarszymi wsiami gminy są: Parlin z zabytkowym kościołem drewnianym z XVII wieku. Parlinek, Sucharzewo - zabytkowa kuźnia murowana z XIX wieku, Mierucin, Słaboszewo, Słaboszewko - zabytkowy dwór z połowy XIX wieku, siedziba popularnego i znanego na tym terenie rodu *Zdziechowskich* oraz Szczepanowo - kościół z 1848 roku.

We wsi Szczepanowo są dwa pomniki przyrody: jeden z nich to aleja modrzewiowa, wiodąca do byłego leśnictwa, drugi to leżący w lesie głaz narzutowy, podobno trzeci co do wielkości w Polsce.

Mimo tak wielu dogodności są j widoczne braki. Wieś nie ma ulicznych koszy na śmieci. Myślę jednak, że i z tym problemem władze lokalne w najbliższym czasie się uporają. Brak domu kultury powoduje zastój w rozwijaniu folkloru i tradycji regionu. Jeszcze w tym roku rysuje się jednak perspektywa poprawy. Do estetycznego wyglądu samej Dąbrowy jak i innych miejscowości gminy przyczynia się przebudowa istniejących i budowa nowych chodników. Po porządkowaniu i odnowie parków przydworskich w Dąbrowie i Słaboszewku, będzie można tam w wolnych chwilach odpocząć i pospacerować.

Czytelnikom chcącym poznać bliżej dzieje miejscowości, polecam m. in. książki *Studia z Dziejów Ziemi Mogileńskiej*, wydane w latach 1978-1992.

Kończąc zdaję sobie sprawę, że nie w pełni oddaję opis tego zakątka Pałuk. Zachęcam jednak do jego odwiedzenia i bliższego poznania.

PAWEŁ DOMAGAŁSKI

POLEMIKI

Oglądając efektowne zdjęcie piuropusza unoszącego się z zabytkowego komina, zamieszczone w *Pałukach* nr 15/94 i czytając komentarz zamieszczony pod nim, nasunęło mnie się pytanie, dlaczego administracja państwa jest wdzięcznym obiektem drwin? Chcąc zmienić ten stan rzeczy, uważnie czytam prasę lokalną i zawsze odpowiadam na problemy tam stawiane, o ile dotyczą Urzędu Rejonowego w Żninie.

Jak zachować się w tym wypadku?

Zdjęcie wyraźnie wskazuje na zakład produkujący smaczne wyroby mleczarskie jako właściciela dymu (w Urzędzie założone jest ogrzewanie gazowe), natomiast autor fotografii twierdzi, iż dym jest Urzędem, w myśl zasady: *Nie ten jest winien, kto ukradł, ale ten kto złodzieja nie złapał*. Muszę więc odpowiedzieć. Nie licząc producenta dymu, instytucją, która dostarczyła Dominikowi Księżkiemu tematu do fotografii reporterskiej, jest Wojewódzki Inspektorat Ochrony Środowiska z siedzibą przy ul. Piotra Skargi 2 w Bydgoszczy. Zadaniem tej instytucji jest ściganie trucicieli wód, gleby i powietrza z urzędu bądź na wniosek instytucji lub każdego obywatela. Zapewniam autora komentarza *Taki czarny dym*, że urzędnicy inspektoratu są doskonale zorientowani kto i czym zanieczyszcza środowisko w Żninie. Jednak z obawy o przyczynienie się do wzrostu bezrobocia w naszym mieście, a także nie chcąc pozbawić nas przyjemności spożywania własnych produktów mleczarskich, nie stosują wszystkich przewidzianych prawem sankcji w stosunku do trucicieli. Ale gdy społeczność lokalna przycisnie władze miejskie i wojewódzkie, można ten stan rzeczy zmienić. Nie sądzę jednak, by redaktorowi naczelnemu pisma mocno zależało na dostarczeniu interesantów Urzędowi Pracy i zwiększeniu importu wyrobów mleczarskich. Jestem przekonany, iż celem komentarza *Najciemniej pod latarnią* jest wywołanie dyskusji na temat zagrożenia ekologicznego w naszym rejonie. Chętnie się do niej przyłączę.

A co z pytaniem przewodnim *Dlaczego administracja itd. ?* Myślę, że komentarz do fotografii był zwykłym chochlikiem drukarskim i dotyczył zdjęcia dymu unoszącego się z kotłowni Urzędu Miejskiego i Rejonowego kilka lat temu.

z poważaniem

kierownik Urzędu mgr inż. Bogdan Świercz

NASI PARLAMENTARZYŚCI

Dnia 15 marca br. odbyła się sesja inauguracyjna Parlamentu Młodzieży woj. bydgoskiego dla dziennych szkół średnich. Parlamentarzyści zatwierdzili swój statut i regulamin. Wybrano marszałka parlamentu, którym został **Michał Zaorski** z Bydgoszczy. Zostały zatwierdzone przez parlament cztery komisje: 1. Ochrony Praw i Godności Ucznia, 2. Ekorozwoju, 3. Nauki i Samorządności, 4. Kultury i Sportu. Zostały także zatwierdzone cztery Biura Regionalne Parlamentu Młodzieży w województwie, które podlegają pod Biuro Parlamentu w Bydgoszczy, znajdujące się w VI LO przy ul. Staszica. Szefem tego biura jest **Zbigniew Krystowicz**. Jedno z czterech biur znajduje się w Żninie przy ul. Browarowej 14/12 w budynku Zespołu Szkół Mechanicznych.

W skład żnińskiego biura wchodzi: **Magdalena Kuczak** (ZSE-H w Żninie), **Piotr Hareński** (LO w Żninie), **Remigiusz Napierala** (ZSM w Żninie), **Zofia Rynarzewska** (ZSR w Gąsawie), **Dorota Dziergas** (TR w Janowcu Wlkp.), **Dorota Konieczna** (LO w Szubinie), **Agnieszka Świerczyńska** (LO w Kcynie). (kk)

◆ 19 kwietnia o 17⁰⁰ w Szubińskim Domu Kultury odbędzie się spotkanie z posłem PSL oraz przedstawicielami Konfederacji Polski Niepodległej. (rn)

◆ Chęć skorzystania z kredytu preferencyjnego na zakup nawozów sztucznych, środków ochrony roślin i paliwa zgłosiło w Banku Spółdzielczym w Janowcu 274 rolników. Ich wnioski opiewały na 5 miliardów złotych, pozytywnie załatwiono prośby 255 wypłacając kwotę 3,8 miliarda złotych. (cz)

◆ 21 kwietnia odbyła się sesja Rady Gminy w Kcynie, mająca m. in. w programie przyjęcie sprawozdania Zarządu Gminy i udzielenie absolutorium za rok 1993 i zmiany w planie zagospodarowania przestrzennego gminy Kcynie. (mj)

◆ Pochodzący z Łysinina (gmina Gąsawa), ks. **Antoni Balcerzak** został mianowany kanonikiem gremialnym Kapituły Bydgoskiej pw. Matki Bożej Pięknęj Miłości. Obecnie ks. kanonik **Antoni Balcerzak** jest proboszczem parafii pw. św. Józefa w Inowrocławiu, dziekanem inowrocławskim II oraz wchodzi w skład rady programowej *Słowa Archidiecezji Gnieźnieńskiej* - dodatku *Słowa - Dziennika Katolickiego*. Uroczysta nominacja została ogłoszona w dzień Zwiastowania Pańskiego. (gh)

DZIEŃ ZIEMI W ŻNINIE

Biuro Regionalne Parlamentu Młodzieży województwa bydgoskiego w Żninie organizuje 22 kwietnia *Dzień Ziemi*. Impreza ma się odbywać w amfiteatrze przy ul. Szkolnej od godz. 12⁰⁰. Podczas niej mają się odbyć konkursy ekologiczne i zabawy, prelekcja ekologiczna, pantomima wystawiona przez uczniów Technikum Rolniczego z Janowca Wlkp., krótki koncert poezji śpiewanej, koncert rockowy - zagrają *Amnezja* i *Ziemia*. O i 14⁰⁰ 16⁰⁰ mają się odbyć dwie projekcje filmu ekologicznego w kinie *Paluczanin*. **KAROL KRUSZKA**

◆ **Kazimierz Zawidzki** przez wiele lat pełnił z dużym zaangażowaniem funkcję dowódcy posterunku obserwacji wybuchów jądrowych w gminie Janowiec. Pomimo, iż w trakcie swojej służby nie zaobserwował żadnego wybuchu, za długoletnie zasługi i wkład pracy w rozwijaniu i umacnianiu obrony cywilnej burmistrz Janowca **Roman Drgas** wyróżnił go dyplomem uznania i upominkiem. (cz)

WIEŚ GOSPODARSTW MAŁYCH I DUŻYCH

Szelejewo zajmuje w gminie Gąsawa drugie miejsce pod względem liczby mieszkańców i liczy około 480 osób. Wieś nie jest biedna, ale też nie bogata. To oczywiście statystyka, która zmienia oblicze kiedy podjedzie się bliżej, podpatrzy przez szparki płotów.

Oto zagroda Państwowego Gospodarstwa Rolnego - w swojej historii zmieniała nazwę na różne agencje i tym podobne, ale nadal należy do gospodarstwa w Złotnikach, więc ludzie nazywają obejście po staremu - PGR. Na podwórzu cisza, rupiecianina, wszystko sprawia wrażenie okolicy wymarłej. Bloki należące do PGR-u - smutne, trzy pod rząd. Tylko w przydomowym ogródku starsze małżeństwo kopie ziemię, zajęci pracą mówią mi, że są emerytami, a wszyscy mieszkańcy bloków zatrudnieni są w zakładzie, zwolnień nie było.

Idę wsią, jedne domy zadbane, inne mniej, na starej stodole puste gniazdo bocianic czeka na gospodarza. Na drodze często spotykam traktor z siewnikiem, nie brak też koni prowadzonych na pole. Wszyscy mieszkańcy żyją pracami połowymi, po domach dyskutuje się o siewach. Nie wszędzie jest



Prace wiosenne w polu

to możliwe, bo ziemia zamieniła się w błoto, w którym można się utopić. Pani **Barbara Olszanowska** z pobliskiego Marcinkowa przyjechała na chwilę do koleżanki i zwierza się, że skoro ciągnikiem siał nie można, chciała pracę wykonać przy pomocy konia i: *kon by się utopił, ugrzał* prawie po brzuch, ledwie go wyciągnęliśmy, jeszcze chwila i byłoby po nim.

W czterohektarowym gospodarstwie pani **Jadwigi Kurp** i jej męża **Stanisława** już posiane, tylko gospodyni od rana zbierała na polu kamienie. Mówi: *to konieczne, bo w czasie żniw mógłby uszkodzić się kombajn*. Dom pani Jadwigi często nawiedzają choroby, a lekarstwa kosztują tyle, że nie udało się pobudować nowego domu, cegła kupiona na ten cel czeka. Może doczeka się lepszego czasu.

Domek pani **Jadwigi Piskorskiej** - zadbane, przytulny. Budowała go mama pani Jadwigi (**Szymańska**). Wcześniej została wdową, przyszło wychować jej trójkę dzieci, radziła sobie dzielnie, gospodarzyła, zaczęła budowę domu, który zostawiła córce, sama wyprowadziła się do brata, który ma gospodarstwo a samemu wiadomo - smutno. Pani **Jadwiga** mówi, że do tej pory żyło się jej rodzinie bardzo dobrze, ale teraz to naprawdę strach, co przyniesie najbliższy czas. Dzieci - dwóch synów, uczą się w szkołach średnich, opłaty są drogie, ale niech się uczą.

Sołtys wsi **Edward Judek** właśnie wybierał się na pole. Ma 4 ha, uprawia na nich wszystko: buraki, zboże, ziemniaki. Jest na emeryturze, pracował na poczcie. Mówi, że z samej ziemi by nie wyżył.

O mieszkańcach mówi: *Ludzie są zrezygnowani i na zebrania wiejskie nie przychodzą. We wsi przeważają małe gospodarstwa około 3-5 ha, są też bardzo duże 40-50 ha, ale tylko dwa. Największym rolnikiem wódatarzącym na 80 hektarach jest pan **Ciemnoczłowski**, który hoduje świnie, krowy, prowadzi gospodarstwo wielokierunkowe.*

Sołtys należy do PSL, od zawsze, już po wojnie wstąpił do organizacji, która później została zmie-

niona na ZSL, ale jednak cały czas była organizacją chłopską.

Wielu ludzi jest na zasiłkach, część z nich pracowało w Gnieźnie, w zakładach obuwniczych. Swego czasu przyjeżdżał do Szelejewa autobus z tej fabryki. Kiedy ludzie zwalniali, to nie wypłacili im zaległych poborów. Wiele spraw rozpatruje sąd.

Żegnaj się z miłym gospodarzem, który wskazuje na stary ciągnik i rusza w pole siał, aby nie zabrakło tego chleba naszego powszedniego.

We wsi jest kilka sklepów. **Wojciech Piotrowski** objął sklep po **GS Gąsawa**. Pawilon jest duży i być może dlatego towar ginie na półkach. Są podstawowe artykuły, ryby, cytryny, ale sklep mało przytulny, chłodno; cóż - każdy oszczędza jak może. Drugi sklepik jest małutki, w domu jednorodzinnym. Jednym z nowszych w tej wsi. **Pan Roman Grabowski** mówi, że obrotów zbyt wielkich nie ma, ale towaru na półkach też niewiele, ot -

tyle co potrzeba i na ile właściciel ma pieniędzy. **Pan Grabowski** mówi, że ma skalę porównawczą, bo w **Grochowskich Księżych** ma drugi sklep, w którym pracuje żona: *O, tam są obroty. Ale to jest tak: są ludzie, którzy lubią dobrze zjeść, a znów inni dobrze się ubrać. W Grochowskich Ks. właśnie wolą dobrze*

zjeść. Oczywiście są ludzie, którzy mogą i zjeść i ubrać się, ale to już inna sprawa.

W sklepie **Antoniny** i **Zenona Kończalów** towaru sporo i o dziwo wszystko dość tanie. Na stole nasiona różnego rodzaju, można kupić naprawdę wiele. Ludzie biorą często na kredyt, często artykuły, które nie są niezbędne do życia... A oddać ciężko. Kiedy tak obserwuję sklep, wpada nagle gospodarz i prosi: *Pani, pół litra na kredyt. Mam człowieka, zaorze pole, zasieje, ale wie pani jak to jest. Polówka błyskawicznie zmienia właściciela. Kiedy będzie zapłacona?* Ale to raczej nie był klient,



Sołtys wsi **Edward Judek**

który chętnie bierze, niechętnie płaci, ot dogadał się z kimś, a nie miał pod ręką pieniędzy. Jednak nader często ludzie ociągają się z oddaniem należności, takie życie.

Jest też inne życie, nieopodal sklepu państwa **Kończalów** jest szkoła ośmioklasowa, której dyrektorką jest **Elżbieta Janiszewska**. Pani dyrektor dumna jest ze swojej szkoły i nauczycieli, z którymi przyszło pracować. W szkole organizowane są przeróżne konkursy, zabawy, itp. Jednak najbardziej w serca wryła się akcja *Pomoc dla*

Ewy. O dziecku pisałam już artykuł, ale nie wspominałam, że takie akcje pomocy były organizowane również dla innych dzieci potrzebujących pomocy. W tej szkole są one odruchem naturalnym, a dzieci zdrowe z całym zaangażowaniem opiekują się swoimi słabszymi kolegami.

Tymczasem nadchodzi wiosna - kto ma choć kawałek ziemi, wyszedł w pole orać i siał. Jak obrodziło - okaże się jesienią.

MARIA WARDA

NOWO OTWARTY ZAKŁAD ELEKTROMECHANIKI POJAZDOWEJ

Żnin, ul. Szpitalna 1a

wykonuje naprawy:
- prądnic, alternatorów,
- rozruszników i osprzętu elektr.
oraz instalacji elektr. wszelkich pojazdów.

Codziennie od 8⁰⁰ - 16⁰⁰,
sobota od 8⁰⁰ - 14⁰⁰.

GABINET PRYWATNY

Żnin, ul. Ogrodowa 8

Dr n. med. **Leopold Kokoszczyński**
specjalista chirurg-ortopeda

chirurgia urazowa, profilaktyka
i leczenie wrodzonego zwichnięcia
bioder u dzieci oraz innych wad
wrodzonych i osteoporozy.

Lek. med. **Iwonna Kokoszczyńska**
specjalista dermatolog

przyjmują dorosłych i dzieci

Poniedziałki 16³⁰ - 17³⁰, od 7 maja 1994 r.

BETONIARNIA

Wojciech Wołowicz, Bożejewiczki

- beton towarowy,
- bloczki betonowe,
- krawężniki drogowe,
- obrzeża trawnikowe,
- trylinkę 12 i 15,
- płytki chodnikowe,
- kręgi betonowe :

ZAPRASZAMY

od 7⁰⁰ - 16⁰⁰,

Tel. Szubin, 84-39-65

800, 1000, 1200, **JESTEŚMY PODATNIKIEM VAT**

- pokrywy,
- nadproża L-19,
- pustaki
- żuźlowe ALFA
- całe i półówki,
- inne elementy
- betonowe
- i żelbetowe.

Konflikt w Chwaliszewie

JAKA FORMA PRZEDSIĘBIORSTWA?

Chwaliszewo - duża wieś pegerowska w gminie Kcynia. Przez 20 lat siedziba wzorcowego, jednego z największych w Polsce (11,5 tys. ha) kombinatów PGR. W 1979 r. gościł tu Edward Gierek i jak wtedy mawiano - trawę i liście malowano na zielono, a z całej okolicy wypożyczono najokazalsze tuczniaki. Od dwóch lat zamiast Państwowego Gospodarstwa Rolnego jest gospodarstwo zasobu Agencji Własności Rolnej Skarbu Państwa, przeznaczone do restrukturyzacji, dzierżawy lub wyprzedaży majątku.

Piatek 15 IV 1994, 17⁰⁰

Od dwu dni trwa w Chwaliszewie akcja protestacyjna części pracowników gospodarstwa. Nad bramami wjazdowymi, na palacu stosowny napis o akcji oraz flagi Niezależnego Samorządnego Związku Zawodowego *Solidarność* i Ogólnopolskiego Porozumienia Związków Zawodowych. Wewnątrz zabytкового palacu sztab protestujących.

Może parę zdań dla "Pałuki"? - pytam. - Az do wyjaśnienia sprawy żadnych wywiadów, żadnych wypowiedzi, zabraniamy fotografować...

We wsi pytam napotkanych mieszkańców, o co chodzi:

- Proszę pana, słuszny protest, chcąc w końcu być na swoim, pracować i zarabiać razem z Tupadłami; do palacu na pewno nie wpuszczą wybranego przez Agencję Olejniczaka; kiedyś tu pracowałem, znając go, nie sprawdził się; do konkursu są zastrzeżenia; dotychczasowy zarządca Chwaliszewa postawił na nogi, a ten chce przyjść na gotowe; wczoraj odbyło się w strażnicy spotkanie prezesa Agencji z Bydgoszczy z pracownikami byłego kombinatu, zebrano podpisy, ale nie było naszych z Chwaliszewa; najważniejsze dla nas jest to, że chcemy pracować i jakoś żyć, bo co zrobimy?

Szersze wyjaśnienia opublikowały sobotnie gazety: *Pomorska* i *Regionalna*, informacje podawała bydgoska telewizja.

Poniedziałek 18 IV

Akcja protestacyjna trwa. Jutro ma przyjechać jako mediator wicewojewoda **Eugeniusz Kłopotek**.

Mówi **Tadeusz Olejniczak**, tymczasowy zarządca gospodarstwa w Chwaliszewie:

Józef Marosz - Od 13 IV jest pan oficjalnym nowym zarządcą gospodarstwa Chwaliszewo - Tupadły w wyniku wygrania konkursu.

Tadeusz Olejniczak - Tak, dokładnie do 1 V jestem tymczasowym zarządcą, a potem administratorem. Agencja Własności Rolnej Skarbu Państwa ogłosiła konkurs, który wygrałem; właśnie 13 kwietnia otrzymałem nominację.

- Związki Zawodowe Niezależnego Samorządnego Związku Zawodowego Solidarność i Ogólnopolskie Porozumienie Związków Zawodowych przyjęły pana nominację ogłoszeniem akcji protestacyjnej. O co chodzi?

- Przyczyna ogłoszenia akcji protestacyjnej jest - moim zdaniem - dwojaka. Po pierwsze akcję protestacyjną zorganizowała tu część załogi Chwaliszewa, która popiera dotychczasowego zarządcę **Andrysiaka**. Po drugie - tło konfliktu to także walka o przyszły kształt gospodarstwa jako całości. Trzeba wiedzieć, że kombinat Państwowego Gospodarstwa Rolnego Chwaliszewo przez 20 lat był zlepkiem 10 zakładów rolnych, które w całości do czasów restrukturyzacji funkcjonowały i jedno bez drugiego nie mogło się obyć. Od dwu lat, kiedy utworzono Agencję Własności Rolnej Skarbu Państwa te 10 zakładów w ramach restrukturyzacji jako samodzielne jednostki poszły na wyprzedaż lub w dzierżawę. W lutym br. odbywały się przetargi. Uznanie znalazły zakłady rolne:

Chraplewo, Miastowice, Dobieszewko, Grocholín, Kołaczkowo. Powstała też jednostka o nazwie Kompleks *Chwaliszewo - Tupadły - Żurawia*. Uznanie zaś nie znalazły zakłady rolne: *Zalesie, Pińsko i Smogulecka Wieś*. Samodzielnie nie są one w stanie ekonomicznie istnieć. Najgorsze, że w bardzo trudnej sytuacji, nie z własnej woli, znaleźli się pracownicy tych zakładów. Czy można ich zostawić losowi? Dlatego Agencja przyjęła koncepcję istnienia gospodarstwa *Chwaliszewo - Tupadły - Zalesie - Pińsko - Smogulecka Wieś*. Z tym nie chcą się zgodzić protestujące związki zawodowe.

- Jeśli nie przejdzie wariant organizacyjny gospodarstwa proponowany przez Agencję?

JAK RATOWAĆ GS W JANOWCU ?

Zaniepokojeni pogarszającą się z dnia na dzień sytuacją ekonomiczną Gminnej Spółdzielni *Samo-pomoc Chłopska* w Janowcu związkowcy w niej zatrudnieni byli inicjatorami narady poświęconej perspektywom stanu i dalszej egzystencji spółdzielni.

Naradzie odbytej 14 kwietnia br. przewodniczył szef zakładowej *Solidarności* **Wacław Cholewiński**, a uczestniczyli w niej członkowie Rady Nadzorczej, Zarząd Gminnej Spółdzielni, Zarząd Miejski, kierownik Rejonowego Biura Pracy **Eugeniusz Skonieczny**, przewodniczący Zarządu Oddziału *Solidarności* w Żninie **Stanisław Popkowski** oraz członek Zarządu Regionu Bydgoskiego *Solidarności* **Artur Wagner**. W części spotkania uczestniczył wizytujący w tym dniu Janowcem wicewojewoda bydgoski **Eugeniusz Kłopotek**.

Z informacji przedstawionej przez prezesa **Mieczysława Drzewiczaka** wynika, że kłopoty finansowe zaczęły się już w 1990 roku, na skutek naliczenia olbrzymich odsetek od kredytu zaciągniętego na budowę gigantycznej piekarni oraz finansowanie jej pod koniec lat osiemdziesiątych ze środków obrotowych. Ponieważ spółdzielnia groziła upadłość wszczęto zostało trwałe niemożliwe rok postępowanie układowe. Zakończyło się ono dla spółdzielni pomyślnie i z dniem 13 kwietnia br., w którym uprawomocnił się wyrok sądu, przestał działać nadzorca sądowy. Aby zdobyć niezbędne środki na spłatę zadłużenia prezes uważa za konieczne zbycie niedokończonej piekarni (toczą się rozmowy z kandydatem na nabywcę), magazynu zbożowego przy ulicy Dworcowej, placu składowego przy ulicy Zielonej oraz magazynu i chlewni w Zrazimiu.

Antoni Wypych twierdził, że gdyby Zarząd poszedł na pewne ustępstwa i zgodził się na propozycje pracowników, mieszalnia pasz pracowałaby nadal - stało się inaczej i mieszalnia stoi z braku środków na zakup zboża i komponentów. Jego zdaniem ustanowienie nadzorczy sądowego w niczym nie ograniczało uprawnień Rady Nadzorczej, która nie stanęła na wysokości zadania, zaniedbała posiedzeń, a tym samym rozwiązywania nabrzmiałych problemów.

Roman Bębniśta dowodził, że spółdzielnia jest własnością członków-udziałowców i im przede wszystkim winno zależeć na dalszym jej istnieniu. Aktualnie grono to liczy 170 osób i jeśli one nie znajdą wspólne-

- Prawdopodobnie będzie tak, że w odruchu obronnym zastrajkują załogi gospodarstw rolnych *Pińsko, Smoguleckiej Wsi, Zalesia*, którymi zarządzałem.

- Jaka jest kondycja ekonomiczna kompleksu Chwaliszewo? Krąży opinia, że dobra.

- Powiem krótko: zadłużenie opiewa na kwotę 26 miliardów zł; 800 milionów zł trzeba prawie natychmiast zapłacić energetyce.

- Co robi pan, jeśli przyjdzie pracować z ludźmi, którzy są dziś przeciwko panu?

- Nigdzie nie jest tak, że jest pełna jednogłośnieść. Nie cała załoga Chwaliszewa jest przeciwko mnie. Tylko kompromis i negocjacje mogą załagodzić i rozwiązać konflikt. No i poczucie odpowiedzialności za gospodarstwo. Być może jutrzejsze rozmowy mediacyjne wicewojewody rozwiążą konflikt.

Wtorek 19 IV

Przyjeżdża wicewojewoda **Eugeniusz Kłopotek**. W wyniku rozmów postanowiono, że Agencja unieważni konkurs na dyrektora. Zaznaczono przy tym, że konkurs, w którym zwyciężył **Tadeusz Olejniczak**, został przeprowadzony prawidłowo, a unieważnia go się jedynie ze względu na spókoj społeczny.

Ustalono też, że w zakładzie zostanie przeprowadzone referendum, co do kształtu przedsiębiorstwa: czy ma być ono dwuczłonowe (*Chwaliszewo-Tupadły*), czy pięcioczłonowe (z *Zalesiem, Pińskiem i Smoguleką Wsią*). **JÓZEF MAROSZ**

go języka spółdzielni grozi niechybnie upadek.

Eugeniusz Skonieczny podkreślił, że związkowcy postępują z determinacją, albowiem waży się ich los, a nie chcą powiększać dość licznego w Janowcu grona bezrobotnych. Zarząd musi podejmować decyzje zmierzające do wyjścia z impasu. Zbycie części nieruchomości nie rozwiąże problemu - pieniądze wezmą wierzyciele, spółdzielnia pozbędzie się majątku, a co będzie dalej? Wizja dalszego prosperowania winna opierać się na realnych możliwościach handlowo-gospodarskich. W podobnym tonie wypowiadali się przedstawiciele *Solidarności*, którzy oprócz życzliwych rad deklarowali nieodpłatną pomoc prawną, jeśli o taką zwrócą się związkowcy spółdzielni.

Wicewojewoda powiedział, że zakończone pomyślnie postępowanie układowe stworzyło warunki do wydziwnięcia się spółdzielni z impasu. Zachodzi jednak pytanie, czy spółdzielnia będzie prosperować nadal, nawet jeśli pozbędzie się garbu, jakim jest niedokończona piekarnia oraz innych nieruchomości i zacznie od stanu zerowego? Wojewoda radził, aby Zarząd wykazał więcej odwagi w zbywaniu majątku, który przynosi koszty, ale zbywanie winno odbywać się w drodze przetargu z zastrzeżeniem utraty wadium, jeśli oferent nie przystąpi do przetargu. Wszelkie poczynania restrukturyzacyjne toczyć się muszą pod kątem zmniejszenia kosztów. Zasugetował też, aby w przypadku braku środków na płace skorzystać z funduszu gwarantowanych świadczeń i zaciągnąć kredyt na place. Obiecał bliżej zainteresować się problemami spółdzielni podczas kolejnego pobytu w Janowcu, 16 maja br.

Kierownictwo spółdzielni w najbliższym okresie będzie musiało podejmować trudne problemy. Ich pozytywne rozwiązywanie będzie rzutowało na losy dalszego zatrudnienia ponad stu osobowej grupy pracowników. Należy sądzić, że w tych trudnych dniach Zarząd nie będzie osamotniony i uzyska wsparcie zarówno ze strony związkowców jak i Rady Nadzorczej.

Ważkie decyzje podejmij na pewno walne zgromadzenie przedstawicieli, jakie zgodnie ze statutem musi się odbyć do końca czerwca br.

CZESŁAW CZULIŃSKI

TRZECI WYMIAR SATYSFAKcji

Kcyńskie Towarzystwo Kulturalne powstało ponad 15 lat temu (w 1978 r.). Zrzesza 48 członków, głównie twórców ludowych.

Działalność towarzystwa skupia się na utrwalaniu i kontynuowaniu bogatej spuścizny kcyńskiego folkloru. Przez cały okres swego istnienia otaczało ono opieką stypendialną artystów ludowych, organizowało spotkania z ciekawymi ludźmi, wystawy rzeźb, intarsji, płócien, haftów, itp.

Dzięki uprzejmości członkini towarzystwa Urszuli Pankowskiej dzieła pałuckiego folkloru znalazły swoje schronienie w jej prywatnym domu, gdzie aktualnie mieści się Pałucka Izba Regionalna.

Wraz z Gminnym Ośrodkiem Kultury kcyńskie towarzystwo postawiło sobie cel reaktywowania zespołu *Pałuki* (co też uczyniło) i gromadzenie dokumentacji do opracowania monografii Kcyni i okolic. Pomocą w wydaniu tej publikacji było ok. 150 mln. zł przekazanych przez władze gminy i miasta. Wydane zostały także publikacje dotyczące Stanisława Klawittera, ojca Elrema Marii (kapucyn, wybitny artysta malarz, rzeźbiarz

i grafik), Jana Czochrańskiego (światowej sławy uczony, twórca stosowanej dzisiaj metody krystalizacji metali), a także *Kcyńskie w służbie eskulapa, Grocholin, Klara Prillowa*.

Kcyńskie Towarzystwo Kulturalne doprowadziło do odsłonięcia tablic pamiątkowych poświęconych ojcu Elremowi, Janowi Czochrańskiemu, profesorom: Ismarowi Boasowi, Bolesławowi Wicherkiwiczowi i Józefowi Wizie (trzem znanym lekarzom okresu międzywojennego), oraz 47 pomordowanym przez hitlerowców. W lutym 1988 r. z inicjatywy Kcyńskiego Towarzystwa Kulturalnego odsłonięto pomnik gen. Grudzielskiego wykonany przez rzeźbiarza Stefana Boguszynskiego.

Dzięki zaangażowaniu towarzystwa a w konsekwencji decyzją Rady Narodowej do księgi honorowych obywateli Kcyni wpisano prymasa Polski ks. kardynała Józefa Glempa, prof. Witolda Jurczyka oraz Wincentego Pezackiego.

W 1991 r. towarzystwo podjęło ofertę realizacji cyklicznych imprez tzw. *Zimy na Pałukach*. Z tej okazji, dzięki współpracy szubińskiego malarza H. Wojtasa, oddano w ręce mieszkańców

tekę pt. *Kcynia w grafice*. Ostatnio udało się także powołać sekcję turystyczno - krajoznawczą, której towarzyszy hasło: *Dumni jesteśmy z kraju ojczystego - jego zabytków i historii*.

Po tym telegraficznym przedstawieniu części dokonań Kcyńskiego Towarzystwa Kulturalnego warto przytoczyć słowa jego prezesa Franciszka Nylli, które padły na ostatnim Kongresie Pałuckich Towarzystw Kulturalnych. *Wśród gorących i gigantycznych dysput o przyszłość naszego państwa m. in. na forum Parlamentu, niewiele się zmieniło w podejściu, z jakimi się boryka kultura szeroko pojęta. Pozostawieni własnemu losowi musieliśmy rozstrzygnąć - trwać nadal przy swoim, czy odejść w zapomnienie. Dylemat ten wiele Towarzystw rozstrzygnęło kilka lat temu. My przetrwaliśmy. Oznacza to, że tam gdzie mieszkamy, jest inaczej. I to jest ten trzeci wymiar satysfakcji i racji, dla której egzystujemy.*

na podstawie referatu
FRANCISZKA NYLLI
opracował
MAREK OLEJNIK

Żnin

WKRÓTCE MIĘDZYNARODOWE WARSZTATY TEATRALNE

Powstały niedawno *Ośrodek Edukacji Teatralnej* w Żninie i działający w jego ramach *Teatr im. Alberta Tison* przejawiają ostatnio dużą aktywność. W piątek, 15 kwietnia br., żniński teatr gościł w Mogilnie oraz w Chojnicach, gdzie w ramach edukacji teatralnej wystawił spektakl *Ratujcie nasze dusze*. Natomiast od 9 do 10 kwietnia w Koninie w ramach Studium Teatralnego *Jerzy Lach* prowadził zajęcia warsztatowe dla nauczycieli.

Na 22 kwietnia *Teatr im. Alberta Tison* zaplanował wyjazd na II Ogólnopolski Festiwal *Pobocza Teatru*, który będzie miał miejsce w Toruniu. Podczas festiwalu oprócz żnińskiego teatru, będą reprezentować swe umiejętności m. in. teatry z Krakowa, Łodzi, Lublina, Gdańska, Poznania.

Natomiast w Żninie od 23 kwietnia do 1 maja będą miały miejsce *Międzynarodowe Warsztaty Teatralne* z udziałem grup z Francji, z Belgii oraz teatru *Wierzbak* z Poznania. Prowadzone one będą przez *Bogdana Wąsiela* - kierownika artystycznego teatru *Wierzbak*. Na 27 kwietnia zaplanowano wyjazd do Bydgoszczy na II *Międzynarodowy Mięting Teatralny*, a na 28 kwietnia do Płocka na *Ogólnopolski Festiwal Teatrów Poszukujących*.

W programie zajęć *Międzynarodowych Warsztatów Teatralnych* przewidziano też kilka imprez dla mieszkańców Żnina i okolic:

- w poniedziałek (25 kwietnia) o godz. 12⁰⁰ teatr *Wierzbak* z Poznania w sali ŻDK wystawi dla młodzieży szkół średnich spektakl *Wypukły* (impreza biletowa).

- w piątek (29 kwietnia) ten sam teatr, o tej samej godzinie wystawi w sali ŻDK ten sam spektakl, tym razem dla uczniów szkół podstawowych.

- w niedzielę (1 maja) w ŻDK zaprezentowane zostaną efekty pracy warsztatów (wstęp wolny).

MAREK OLEJNIK

TEATR
IM. ALBERTA TISON

RATUJCIE
NASZE



DUSZE

OŚRODEK EDUKACJI
TEATRALNEJ
W ŻNINIE

♦Stowarzyszenie Artystyczne *Wieża Ciśnień* w Bydgoszczy zorganizowało wystawę szubińskiego artysty plastyka *Grzegorza Pleszyńskiego Instalacja IV*. Wystawę można było zwiedzać w Wieży Ciśnień przy ul. Filareckiej 1 w Bydgoszczy od 15 kwietnia. (rn)

♦Na kolejną wystawę zaprasza wszystkich Galeria Campari istniejąca przy Żnińskim Domu Kultury. Tym razem prezentowana będzie rzeźba *Zbyszka Pivońskiego*. Otwarcie wystawy - 26 IV 94 r. (wtorek) o 17⁰⁰. Zapraszamy. (md)

♦23 kwietnia br. w Gnieźnie przed katedrą, od strony rynku, będzie koncertował żnińszanin *Robert Kanaan*. Zaprezentuje on swoją muzykę elektroniczną. Koncert ma być premierą przed ukazaniem się kasety pt. *Primavera*. (kk)

♦8 IV 94 r. odbyło się w Zielonej Górze spotkanie autorskie *Jadwigi Stróżykiewicz*. Barcińska autorka dwóch tomików poezji została zaproszona do Zielonej Góry, przez Klub Dziennikarza *Pod Kaczką* oraz Robotnicze Stowarzyszenie Twórców Kultury. (mj)

♦W czwartek 7 IV sala widowiskowo-sportowa w Barcinie zamieniła się w teatr, który zgromadził 800-osobową grupę dzieci ze szkół podstawowych i przedszkoli z terenu całej gminy. Przyczyną tego zgromadzenia był spektakl pt. *Sekrety czarodziejskiej skrzyni*, ponadto występ zdobywcy nagrody Grand Prix Festiwalu Iluzji w Bordeaux - Francja, iluzjonisty *Grzegorza Kłata*. (is)

Żniński Dom Kultury zaprasza wszystkich mieszkańców Żnina na koncert przed basztą 2 V 94 r. (poniedziałek). Na żnińskim rynku wystąpi znakomity zespół *Aster Midnight*, a gościnnie na perkusji zagra *Józef Eliasz*. W razie niepogody, impreza odbędzie się w sali widowiskowej Żnińskiego Domu Kultury. (md)

Poznajemy Pałuki

CZESZEWO

Godne odwiedzenia jest Czeszewo, wieś leżąca przy szosie Wapno - Golańcz, 7 km na wschód od Golańczy. Od 1850 r. wieś dziedziczył Karol

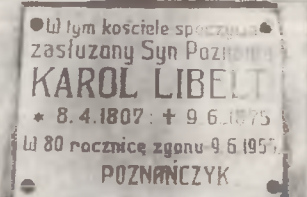

Czeszewo k. Golańczy. Tablica przy kościele. fot. Józef Marosz.

Libelt, wielki humanista, filozof, społecznik, uczestnik powstania narodowych. We wsi znajduje się kościół wzniesiony około 1500 r. w stylu późnogotyckim. Później był przebudowany, a neogotycką wieżę z hełmem wzorowanym na kościele klarysek w Bydgoszczy zbudowano w 1909 r. Wewnątrz bogato dekorowany wczesnobarokowy ołtarz główny z pierwszej połowy XVII w. z obrazem przedstawiającym adorację Trójcy św. przez króla Władysława IV. Na ścianach bocznych XVII-wieczna kopia obrazu Matki Boskiej Gostyńskiej

z 1540 r. i krucyfiks z przełomu XVII i XVIII w. W północną ścianę wmurowane jest neorenesansowe epitafium Karola Libelta, pochowanego w podziemiach kościoła. z wizerunkiem zmarłego, malowany według portretu Tytusa Malczewskiego. Obok jest nagrobek w kształcie obelisku z czarnego marmuru poświęcony jego synowi. Karolowi, poległemu w powstaniu styczniowym.

Obok kościoła niewielki park, w którym są pomnikowe drzewa (kasztanowiec i jesiony). W parku eklektyczny piętrowy dwór zbudowany w latach 1859-1860 dla Karola Libelta według projektu Wiktora Stabrowskiego. Niestety obecnie bardzo zniszczony. Na dworze i na budynku naprzeciw kościoła umieszczone są tablice upamiętniające pobyt i działalność Karola Libelta w Czeszewie.

Czeszewo k. Golańczy. Dekanat Keyński. Kościół pod wezwaniem świętego Andrzeja. Murowany, fundowany przed 1404 r., budowany w stylu późnogotyckim. Później około 1500 r. mocno przebudowany. Wieża z 1909 r. Ołtarz główny z XVI w. W lewą ścianę wmurowane neorenesansowe marmurowe epitafium filozofa Karola Libelta pochowanego w podziemiach.

fot. Józef Marosz.



ADAM KUSZ



Czeszewo - dwór k. Golańczy. Eklektyczny dwór z 1859-60 r. zbudowany przez architekta Wiktora Stabrowskiego z Kcyni dla Karola Libelta. fot. Józef Marosz.



Brdowo, 2 km od Czeszewa. Dwór zbudowany przez Karola Libelta na cześć syna Karola (1842-1863), który zginął w Powstaniu Styczniowym. Karol Libelt - senior mieszkał tu do śmierci w 1875 r. foto. Jerzy Węsierski

NOWE WYDAWNICTWA O PAŁUKACH

Już niebawem w księgarniach ukaze się kolejne wzniesienie legend pałuckich autorstwa **Feliksa Malinowskiego** pod tytułem *O diable weneckim i inne legendy z okolic Biskupina*. Wydawcą jest Muzeum Ziemi Pałuckiej w Żninie. Druk odbywa się w zakładzie poligraficzno-introligatorskim Graf-Bog.

Kwietniowy numer *Poznaj swój kraj* w prawie jednej czwartej poświęcony jest Pałukom okolic Kcyni i Golańczy. Są ciekawe artykuły ze zdjęciami:

- **Alojzego Szudrowicza** *Spacerkiem po Kcyni*;
- **Kazimierza Denka** *Rowerowa wyprawa po Pałukach*;
- **Wojciecha Poprawskiego** *Klasztor w Golańczy, Historia Zamku w Golańczy, Pałac w Czeszewie*;
- **Wandy Szkulmowskiej** *Dzielo pani Klary*.

Inicjatorem wydawania powyższych publikacji jest dr **Paweł Prusak** z Kcyni. (jóm)

KOLEJNE WARSZTATY, KOLEJNY TEATR

Grupa humanistów, już niemal w stałym składzie, po raz kolejny uczestniczyła w warsztatach teatralnych, organizowanych przez Teatr Ósmego Dnia. Na spotkaniach znińska grupa jest traktowana jak domownicy.

W dniach 13-15 IV mieliśmy możliwość poznania teatru alternatywnego z Saint-Petersburga - *Derevo*. Jak dowiedzieliśmy się od jednego z aktorów, teatr istnieje kilka dobrych lat. Na początku zrzeszał kilkudziesięciu ludzi chcących działać na scenie, a obecnie pozostało tylko pięciu.

Na początku obejrzelśmy pokaz pracy aktorów. Prowadzący opowiadał o założeniach programowych i ideowych, a dzięki pomocy aktorów z poznańskiego teatru - *Biuro Podróży* mogliśmy zobaczyć wiele ciekawych demonstracji.

Teatr *Derevo* pokazał nam także swój spektakl, pierwszy raz prezentowany w Polsce - *Poszukiwanie żeńskiej linii* skłaniający do własnych przemyśleń i interpretacji. Przedstawienie kończyło oficjalne spotkanie z aktorami Teatru *Derevo*.

Ostatniego dnia gościem warsztatów był **Tony Howard** z Wielkiej Brytani. Mówił on o zmianach w brytyjskim teatrze w odniesieniu do sytuacji politycznej.

Spotkanie trwające do późnego wieczora kończyło kolejne poznańskie warsztaty.

Spotkanie z teatrem *Derevo* były następną okazją do poznania teatru alternatywnego, nowych form przekazu i zobaczenia ciekawego spektaklu skłaniającego do własnej interpretacji.

MARCIN DOBIES

W nr. 15/94 *Pałuk* na stronie 8 i 9 błędnie zostały ułożone mapki, tzn. mapa pałuckich kolei czynnych obecnie (11.03.1994 r.) powinna znajdować się na stronie 8, a pałuckich kolei na stronie 9. Za pomyłkę przepraszamy.

"ATUT"

 20-898

BIURO RACHUNKOWE ŻNIN, UL. LEŚNA 10,

- komputerowe prowadzenie ksiąg podatkowych oraz ewidencji ryczałtowej i VAT,
- rozliczenia z Urzędem Skarbowym i ZUS-em,
- świadczymy usługi stałe i jednorazowe.



TANI DOM

mgr inż. Marek Sokolnicki
PROJEKTOWANIE I NADZÓR BUDOWLANY
POŚREDNICTWO HANDLU NIERUCHOMOŚCIAMI
Żnin Al. Sienkiewicza 4, tel. dom. 222-18

NOWY SKLEP OGRODNICZY



POLECA:

- * NASIONA WARZYW, KWIATÓW,
- * NAWOZY,
- * FOLIE OGRODNICZE,
- * SPRZĘT OGRODNICZY,

Żnin, ul. Towarowa 5,
pawilon przy dworcu PKS.

Uprzejmie informuję,
iż z dniem 15.03.1994 r

KANCELARIA ADWOKACKA

mgr Jolanty W. Chwiałkowskiej

została przeniesiona do budynku
Wielobranżowej Spółdzielni
Rzemieślniczej, przy Pl. Wolności 21,
Żnin, tel. 208-84.

Godziny przyjęć: poniedziałki i środy
od godz. 12⁰⁰ - 15⁰⁰

TELETRONIK

TO OKAZJA!

BEDZIESZ MIAŁ
WYMARZONY SPRZĘT
OD ZARAZ

NA RATY

I WPŁATA RATALNA
DOPIERO PO UPŁYWIE
MIESIĄCA

ŻNIN, ul. Śniadeckich 26

SKORZYSTAJ Z SZANSY

Tel. 20-697

- * anteny satelitarne z montażem,
- * magnetowidy,
- * komputery,
- * sprzęt RTV,

SPRZEDAŻ - NAPRAWA



ŻNIN 88-400,
UL. MICKIEWICZA 37,
TEL. 22-628

OKNA PCV

Profile **POLTROCAL** i **PANORAMA** Okucia **AUBI**

UWAGA ROLNICY Z GAŚAWY I OKOLIC

Nowa firma

EX-ROL

poleca wszystkie rodzaje
NAWOZÓW SZTUCZNYCH
w cenach

fabrycznych,
oferujemy również

po przystępnych cenach:

WĘGIEL

- GROSZEK
- ORZECH
- KOSTKA
- BRUNATNY

Gaśawa, skład opałowy GS,
czynny 8⁰⁰ - 16⁰⁰, soboty 8⁰⁰ - 13⁰⁰.
Tel. Gaśawa 38, Żnin, tel. 21-060.

ZAKŁAD USŁUG POGRZEBOWYCH

Alina i Wiesław Wnuk
Żnin, ul. Składowa 20
całą dobę

 21-060

PROSEKTORIUM PRYZSZPITALNE

Żnin, biuro czynne: 8⁰⁰-11⁰⁰, tel. 21-341-5 w. 162.

Zakłady czynne całą dobę: - Żnin, ul. Składowa 20, - Janowiec, ul. Śniadeckich 20,

- organizacja pogrzebów (najtaniej),
 - przewozy zwłok na terenie całego kraju (niskie stawki),
 - na terenie Żnina i gmin ościennych przewozy zwłok bezpłatne,
 - klienci odbierający zwłoki z prosektorium, a korzystający z usług naszego zakładu uzyskują zniżkę około 400.000 zł
- ORAZ NIEODPŁATNE PRZECHOWYWANIE ZWŁOK,**
- wieńce i wiązanki własnej produkcji na podkładzie gąbczastym (nie niszczą płyt nagrobkowych) oraz świerkowym z kwiatów sztucznych, jedwabnych i żywych,
 - różne typy trumien: olchowe, sosnowe, dębowe od wersji podstawowej za 900.000 zł do kwoty 7.000.000 zł (wersja francuska - exclusive),
 - stypy w cenach konkurencyjnych (przewóz gości w obie strony gratis),
 - płatności po wykonaniu usługi.

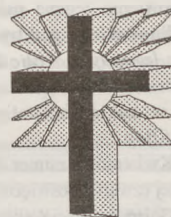

Organizujemy pogrzeby dostosowane do możliwości finansowych każdego klienta.

PROGRAM TELEWIZYJNY 22.04-28.04

PIĄTEK 22.04

PROGRAM I

- 6.00 Kawa czy herbata?
- 9.00 Wiadomości
- 9.15 Mama i ja
- 9.25 Domowe przedszkole
- 10.00 "Raj Luigiego" - film
- 11.35 Muzyczna Jedynka
- 11.40 Reportaż
- 12.00 Wiadomości
- 12.15 Magazyn Notowań
- 12.45 Dla dzieci: "Ciuchcia"
- 13.30-15.55 Telewizja Edukacyjna:
- 13.30 "The lost secret"
- 13.45 Każdy ma prawo
- 14.00 Odpukać, odpukać...
- 14.15 Szaleństwa medycyny
- 14.25 Euroturystyka
- 14.40 Książki, które wstrząsnęły światem
- 15.00 Doskonali - niedoskonali
- 15.15 Jeśli nie Oxford, to co?
- 15.40 Lektury domowe
- 15.45 Leksykon demokracji
- 16.05 Dla dzieci: "Ciuchcia"
- 16.50 Muzyczna Jedynka
- 17.00 Teleexpress
- 17.20 Test - magazyn konsumenta
- 17.40 "Tata, a Marcin powiedział..."
- 18.00 Randka w ciemno
- 18.45 W kraju Zulu Gula
- 19.00 Wieczorynka
- 19.30 Wiadomości
- 20.10 Piątek z Newmanem: "Rozdarta kurtyna" - film USA
- 22.25 On, czyli kto? - W. Frasyniuk
- 23.00 Wiadomości
- 23.15 Muzyczna Jedynka
- 23.25-2.15 "Wielka ucieczka" - film sens. USA

PROGRAM II

- 7.30 Panorama
- 7.35 Przeboje Dwójki
- 8.05 Zbliżenia - serwis informacyjny
- 8.35 "Przygody Supermana" - serial anim. USA
- 9.00 Transmisja obrad Sejmu
- 11.00 Panorama
- 13.00 Panorama
- 15.30 Powitanie
- 15.35 "Przygody Supermana" - serial anim. USA
- 16.00 Panorama
- 16.05 Klub Yuppies? - program dla młodzieży
- 16.30 "Odlcieć stąd" - serial USA
- 17.20 La la mi do, czyli porykiwania szarpidrutów
- 17.45 Witaj Hiszpanio! - teleturniej
- 18.00 Panorama
- 18.03 Program regionalny
- 21.00 Panorama
- 21.25 Podatki - od 20% do 40%
- 21.30 Studio sport
- 21.40 Koncert - widowisko teatralne
- 22.15 "Przystanek Alaska" - serial USA
- 23.00 Teatr Sensacji: "Dni zemsty" (2/3)
- 24.00 Panorama
- 0.05 "Mądrość snu" - film biogr.
- 1.00-1.45 "Odlcieć stąd" - serial USA

SOBOTA 23.04

PROGRAM I

- 7.00 Rondo
- 7.20 Rynek agro
- 7.45 Z Polski
- 8.05 W drugim planie

- 8.25 Wszystko o działce
- 8.50 Program dnia
- 9.00 Wiadomości
- 9.10 Ziarno - progr. Red. Katolickiej
- 9.35 5-10-15 - "Ale kino!"
- 11.00 "Podwodna odyseja ekipy kapitana Cousteau" - franc. film dok.

- 18.03 Zbliżenia - magazyn informacyjny
- 18.30 Gra - teleturniej
- 19.00 Bez prądu - IRA
- 20.00 Studio sport
- 21.00 Panorama
- 21.25 Słowo na niedzielę

- 13.45 Festiwal w Wide - studio otwarte
- 14.00 Animals
- 14.20 Studio Dwójki
- 14.30 Podróża w czasie i przestrzeni - serial dok.
- 15.20 Studio Dwójki
- 15.25 Muzyka filmowa Z. Górnego
- 15.30 Program rozrywkowy
- 16.00 Panorama

- 16.20 "M.A.S.H." - serial kom. USA
- 16.50 Gwiazdy tamtych lat - Janusz Gniatkowski
- 17.20 Wydarzenie tygodnia
- 17.50 Camerata 2
- 18.20 Studio Dwójki
- 18.30 Gra - teleturniej
- 19.00 Szansa na sukces
- 20.00 "A kuku, panie kuku" - serial
- 20.05 Linia specjalna - Z. Brzeziński
- 21.00 Panorama
- 21.25 Odessa by night
- 22.15 "Dzientelmeni i gracze" - serial ang.
- 23.05 "Człowiek służby" - film dok.
- 24.00 Panorama
- 0.05 "Nie Mozart" - impreja filmowa
- 0.35-1.35 Studio sport

PRZYJEDŹ STARYM - WYJEDZIESZ NOWYM!



TWARÓG



AUTORYZOWANY DEALER

AUTO SALON

zaprasza Klientów

do swych punktów sprzedaży

FABRYCZNIE NOWE

- * Polonezy Caro,
- * Tico - DX, PM,
- * Fiaty-126p FL
- * Cinquecento.

* WĄGROWIEC, ul. Kasprowicza 52
tel./fax (0-67) 62-01-50, ttx 04-77-96
* PIŁA, Al. Poznańska 200, tel. (0-67)
12-32-46 (Motylewo).
(1-562) nr kier. woj. bydgoskie.

Prowadzimy sprzedaż samochodów w formie ratalnej i w leasingu. Oferujemy bogatą gamę samochodów używanych. U nas kupisz bezpiecznie i bez podatku. Pośredniczymy w kupnie i sprowadzaniu samochodów z zagranicy.

W ROZLICZENIU PRZYJMujemy KRAJOWE SAMOCHODY UŻYWANE!

- 11.45 Ludzie i zdarzenia
- 12.00 Wiadomości
- 12.10 Pół godziny dla rodziny
- 12.40 Morze - magazyn
- 13.10 Studio sport
- 14.00 Walt Disney przedstawia
- 15.15 Wiosenne MTV
- 15.30 Teatr Wspomnień: "Wiosenne wody"
- 17.00 Teleexpress
- 17.20 Grand Prix - Mistrzostwa zawodowych par tanecznych
- 18.10 "Beverly Hills 90210" - serial USA
- 19.00 Małe wiadomości DD
- 19.10 Wieczorynka
- 19.30 Wiadomości
- 20.00 Polskie ZOO
- 20.30 "Konwój" - film USA
- 22.30 Wiadomości
- 22.40 Kariery, bariery
- 23.50 Sportowa sobota
- 24.00 Gość Muzycznej Jedynki
- 0.35 "Kim jesteś Allanie" - thriller USA
- 2.15-3.35 Spódnice rewolucji: "Czerwona Amazonka" - film franc.

PROGRAM II

- 7.30 Panorama
- 7.35 "I matura, i chęć szczerą..." - reportaż
- 8.00 Ulica Sezamkowa
- 9.00 Tacy sami
- 9.20 Nauka języka migowego
- 9.25 Powitanie
- 9.35 Wspólnota w kulturze
- 10.10 Dzień Ziemi
- 10.40 Róbta, co chceta
- 11.00 "Wielkie tańczenie" - ang. film dok.
- 12.00 Akademia Filmu Polskiego: "Gra"
- 13.40 Dzień Ziemi
- 14.00 Niepokoje końca tysiąclecia
- 14.20 Dzień Ziemi
- 14.30 Studio sport
- 15.20 Dzień Ziemi
- 15.30 Zwierzęta świata - serial dok.
- 15.55 Losowanie gier liczbowych Totalizatora Sportowego
- 16.00 Panorama
- 16.05 Do trzech razy sztuka
- 16.30 Dzień Ziemi
- 17.05 "Pełna chata" - serial USA
- 17.30 Język videoclipu
- 18.00 Panorama

- 21.30 "Kredka na Kramsztyka" - program poetycko-muzyczny
- 22.20 Człowiek z gwiazdą: "Rio Bravo" - western USA
- 0.35-1.20 Moda świata

NIEDZIELA 24.04

PROGRAM I

- 7.00 Rolnictwo na świecie
- 7.15 Proszę o odpowiedź
- 7.35 Tydzień - magazyn rolniczy
- 8.30 Notowania
- 8.55 Program dnia
- 9.00 "Zamek Eureka" - serial USA
- 9.25 "Ale kino!"
- 9.40 Teleranek
- 10.10 "Domek na prerii" - serial USA
- 11.00 "MGM: Gdy lew zaryczy" - serial dok. USA
- 11.50 Koncert życzeń
- 12.25 Scena młodego widza: "Koty? Koty!"
- 13.10 "Ale kino!"
- 13.25 Z kamerą wśród zwierząt
- 13.45 Złote lata komedii angielskiej: "Zakochany pan Prawn"
- 15.20 Mini-lista przebojów
- 15.45 Sto pytań do...
- 16.15 "Szalom"
- 17.00 Teleexpress
- 17.30 "Dynastia Colbych" - serial USA
- 18.20 7 dni - świat
- 19.00 Wieczorynka
- 19.30 Wiadomości
- 20.10 "Okragły stół" - serial USA
- 21.15 Sportowa niedziela
- 22.15 Sentymenty
- 22.50 "Hrabal" - impreja filmowa
- 23.30 Wieczór konesera: "Opowiadania o miłości" - film hiszp.
- 0.55-1.40 Bernstein, Malatesta i inni - reportaż

PROGRAM II

- 7.30 Echa tygodnia
- 8.00 "Piotruś Pan i piraci" - serial
- 8.25 Film dla niesłyszących: "Okragły stół" - serial USA
- 9.15 Słowo na niedzielę
- 9.30 Sportowe rewanenty - magazyn sportowy
- 10.30 Kant gigant
- 11.00 Godzina z Hanną-Barberą
- 12.00 "Sissi - losy cesarzowej" - film austr.

PONIEDZIAŁEK 25.04

PROGRAM I

- 6.00 Kawa czy herbata?
- 9.00 Wiadomości
- 9.15 Mama i ja
- 9.30 Domowe przedszkole
- 9.55 Porozmawiajmy o dzieciach
- 10.05 "Dynastia Colbych" - serial USA
- 10.55 Muzyczna Jedynka
- 11.00 Przyjemne z pożytecznym
- 11.20 Gotowanie na ekranie
- 11.40 Szkoła dla rodziców
- 12.00 Wiadomości
- 12.15 "Family Album"
- 12.40 "Muzzy in Gondoland"
- 12.45 Luz - program nastolatków
- 13.30-15.55 Telewizja Edukacyjna:
- 13.30 Szkoły w Europie
- 13.50 "Artyści i modele"
- 14.50 Reklama dźwignia handlu
- 15.25 Bliżej Europy - teleturniej
- 15.55 Program dnia
- 16.05 Luz - magazyn nastolatków
- 16.50 Muzyczna Jedynka
- 17.00 Teleexpress
- 17.20 Laboratorium
- 17.40 Prawnik domowy
- 18.00 "Latający cyrk Monty Pythona"
- 18.30 Łoża - magazyn teatralny
- 19.00 Wieczorynka
- 19.30 Wiadomości
- 20.10 Teatr Telewizji: "Siostrzyczki"
- 21.25 Prosto z Belwederu
- 21.40 Miniatury
- 21.45 Reportaż
- 22.40 Leksykon polskiej muzyki rozrywkowej
- 23.00 Wiadomości
- 23.15 Muzyczna Jedynka
- 23.30 Szapolowska od Z do A - "Bez końca" - film polski
- 1.15-2.00 Przeboje Bogusława Kaczyńskiego

PROGRAM II

- 7.30 Panorama
- 7.35 Przeboje Dwójki
- 8.05 Zbliżenia - serwis informacyjny
- 8.35 "Wojownicze Żółwie Ninja" - serial anim.
- 9.00 Studio Dwójki
- 9.10 "Miłość i dyplomacja" - serial
- 9.40 Ona - magazyn

10.05 "Muzzy in Gondoland"
 10.10 "English and Art"
 10.20 "Muzzy Comes Back"
 10.25 "Alles Gute"
 11.00 Panorama
 11.10 7 dni polskiego sportu
 12.00 "Względne wartości" – ang. film dok.
 13.00 Panorama
 13.05 "Sprawca nieznan" – serial niem.
 14.00 Rzeczpospolita Druga i Pół
 14.50 Truskawkowe studio
 15.35 "Wojownicze Żółwie Ninja" – serial anim.
 16.00 Panorama
 16.05 Studio sport
 16.15 Dedykacje
 16.40 Przegląd kronik filmowych
 17.15 Polska Kronika Filmowa
 17.30 "Miłość i dyplomacja" – serial
 18.00 Panorama
 18.03 Zbliżenia – magazyn informacyjny
 18.35 Koło fortuny – teleturniej
 19.05 "Względne wartości" – film dok.
 20.05 "Nocne sesje" – serial
 20.30 Auto – magazyn motoryzacyjny
 21.00 Panorama
 21.30 Sport
 21.40 R\eporтеры Dwójki przedstawiają
 22.00 Noc detektywów: "Max Monroe – niepokorny" – film USA
 23.30 Maraton trzeźwości
 24.00 Panorama
 0.05 Noc i stres
 0.20 Wieczór pieśni
 1.00–1.25 "Nocne sesje" – serial

WTOREK 26.04

PROGRAM I

6.00 Kawa czy herbata?
 9.00 Wiadomości
 9.10 Program dnia
 9.15 Mama i ja
 9.30 Domowe przedszkole
 9.55 Porozmawiajmy o dzieciach
 10.00 "Życie" – serial jap.
 10.45 Ścisłe jawne
 11.00 Giełda pracy, giełda szans
 11.20 Z wiarą w nowe
 11.45 Uszyj to sama
 12.00 Wiadomości
 12.10 Program dnia
 12.15 Magazyn Notowań
 12.45 Dla dzieci: Tik – Tak
 13.35–15.55 Telewizja Edukacyjna:
 13.35 Nasz Bałtyk
 13.50 Kuchnia – Od lodu do pary
 14.05 Klub Domowego Komputera
 14.20 3–2–1 kontakt
 14.45 Łyk matematyki
 15.00 Rysuj z nami
 15.10 Postscriptum "Rysuj z nami"
 15.15 Kamienie nie z tej Ziemi
 15.30 Joystick
 15.55 Program dnia
 16.05 Dla dzieci: Tik – Tak
 16.50 Muzyczna Jedynka
 17.00 Teleexpress
 17.20 Sensacje XX wieku
 18.05 "Królik Bugs przedstawia" – serial anim. USA
 18.30 Rewizja nadzwyczajna
 19.00 Wieczorynka
 19.30 Wiadomości
 20.10 "Opowieść z Chorwacji" – film jugosł.
 21.50 Sejmograf
 22.10 Program publicystyczny
 22.45 Co nowego? – Piotr Szczepanik
 22.55 Jutro w programie
 23.00 Wiadomości
 23.15 Muzyczna Jedynka
 23.20 Niezwykłe biografie: "Wieczysty wrot" – film dok.
 0.20 Po północy
 1.05–2.00 Siódemka w Jedyńce

PROGRAM II

7.30 Panorama
 7.35 Przeboje Dwójki
 8.05 Zbliżenia – serwis informacyjny
 8.35 "Przygody Blacky'ego" – serial anim.
 9.00 Studio Dwójki
 9.10 "Miłość i dyplomacja" – serial
 9.40 Świat kobiet
 10.05 "Family Album"
 10.30 "The Carsat Crisis"
 10.45 Studio Dwójki
 11.00 Panorama
 11.05 Notatnik kalifornijski
 11.15 Animals
 11.45 Ojczyzna-polszczyzna
 12.00 "Świat pełen bólu" – film dok.
 12.35 "Szczęście" – film dok.
 13.00 Panorama
 13.05 "Wiry życia" – serial
 14.00 Linia specjalna
 14.50 Maraton trzeźwości
 15.20 Krakowskie legendy
 15.35 "Przygody Blacky'ego"
 16.00 Panorama
 16.05 Studio Sport
 16.15 W cieniu Kremia
 16.45 Ojczyzna-polszczyzna
 17.10 Poszukiwanie prawdy
 17.30 "Miłość i dyplomacja" – serial
 18.00 Panorama
 18.03 Zbliżenia – magazyn informacyjny
 18.35 Koło fortuny – teleturniej
 19.05 "Świat pełen bólu" – film dok.
 19.45 "Szczęście" – film dok.
 20.00 Pytania o Polskę
 20.40 Transit
 22.00 Panorama
 22.30 "Kleszcze" – film
 0.05 Panorama
 0.10–1.10 "Starzy przyjaciele" – serial

SRODA 27.04

PROGRAM I

6.00 Kawa czy herbata?
 9.00 Wiadomości
 9.10 Program dnia
 9.15 Mama i ja
 9.30 Domowe przedszkole
 9.55 Porozmawiajmy o dzieciach
 10.00 "Hasło: Kocham cię" – serial USA
 10.50 Muzyczna Jedynka
 10.55 Taki jest świat
 11.15 Klub dobrej książki
 11.35 Reportaż
 12.00 Wiadomości
 12.15 Magazyn Notowań
 12.45 Odkrywamy talenty
 13.30–15.55 Telewizja Edukacyjna:
 13.30 Chochlikowe psoty, czyli zmagania z gramatyką
 13.45 "Trwam niby modlitwa..."
 14.10 "...tyś jest życiem życia..."
 14.40 Malarstwo Młodej Polski
 14.55 Opowieści Dziwnoluda
 15.10 "...swego nie znacie..."
 15.20 "AntyDäniken"
 15.45 Spotkanie z obrazem
 15.50 Jaka szkoła?
 16.05 Odkrywamy talenty
 16.50 Muzyczna Jedynka
 17.00 Teleexpress
 17.20 Stop – magazyn ekologiczny
 18.05 "Hasło: Kocham cię" – serial USA
 19.00 Wieczorynka
 19.30 Wiadomości

20.20 Studio sport
 22.10 Trzydzieści lat Studenckiego Festiwalu Piosenki
 22.55 Program na jutro
 23.00 Wiadomości
 23.20 "Mściciele" – film USA
 0.45–1.45 Nocne czuwanie bez butelki

PROGRAM II

7.30 Panorama
 7.35 Przeboje Dwójki
 8.05 Zbliżenia – serwis informacyjny
 8.35 "Kacper i jego przyjaciele"

PAŁUKI ZAWSZE Z TOBĄ

9.00 Studio Dwójki
 9.10 "Miłość i dyplomacja" – serial
 9.40 Świat kobiet
 10.05 "Muzzy in Gondoland"
 10.10 "The Lost Sekret"
 10.25 "Muzzy Comes Back"
 10.30 "Bonjour ca va?"
 11.00 Panorama
 11.05 Studio Dwójki
 11.15 Studio sport
 12.00 "Człowiek służby" – film dok.
 13.00 Panorama
 13.05 Studio sport
 14.00 "Janosik" – serial
 14.50 Program artystyczny
 15.35 "Kacper i jego przyjaciele"
 16.00 Panorama
 16.05 Magazyn przechodnia
 16.20 Zwierzęta wokół nas
 16.50 Losowanie gier liczbowych Totalizatora Sportowego
 16.55 Kto ty jesteś?
 17.05 Program publicystyczny
 17.30 "Miłość i dyplomacja" – serial
 18.00 Panorama
 18.03 Zbliżenia – magazyn informacyjny
 18.35 Koło fortuny – teleturniej
 19.05 "Czas wielkiej próby" – film dok.
 19.35 "Pięć i pół miliarda oskarżonych" – film dok.
 20.00 "Sprawy Rosie O'Neill" – serial USA
 20.45 Cienie życia
 21.00 Panorama
 21.30 Ekspres reporterów
 22.05 "Pracująca dziewczyna" – serial USA
 22.30 Ścieżki duchowe
 23.00 Studio sport
 0.30–1.30 Art noc

CZWARTEK 28.04

PROGRAM I

6.00 Kawa czy herbata?
 9.00 Wiadomości
 9.10 Program dnia
 9.15 Mama i ja
 9.30 Domowe przedszkole
 9.55 Porozmawiajmy o dzieciach
 10.05 "Gliniarz i prokurator" – serial USA
 10.55 Muzyczna Jedynka

11.00 Kwadrans na kawę
 11.15 Videofashion
 11.40 Smoczek, czy grzechotka?
 12.00 Wiadomości
 12.10 Program dnia
 12.15 Magazyn Notowań
 12.45 Program dla młodych widzów
 13.30–15.55 Telewizja Edukacyjna:
 13.30 "Wielki Nil" – serial dok.
 14.00 Nie tylko dinozaury
 14.20 Zwierzęta świata – serial dok.
 14.50 Przez lądy i morza
 15.15 Strzał w dziesiątkę

15.35 Jak być młodym, pięknym i... zdrowym – magazyn młodzieżowy
 15.55 Program dnia
 16.05 Program dla młodych widzów
 16.50 Muzyczna Jedynka
 17.00 Teleexpress
 17.20 Miliard w rozumie – teleturniej
 17.45 Raport o zagrożeniach
 18.05 "Maszyna marzeń" – serial dok.
 18.30 Znaki czasu – magazyn katolicki
 19.00 Treledysk
 19.10 Wieczorynka
 19.30 Wiadomości
 20.10 "Gliniarz i prokurator" – serial USA
 21.00 Bilans – magazyn rządowy

21.15 Tylko w Jedyńce
 22.00 Z Górkiem po kraju
 22.25 Pegaz – magazyn kulturalny
 23.00 Wiadomości gospodarcze
 23.20 Muzyczna Jedynka
 23.25 "Ręka Stalina" – film dok.
 0.25–1.25 To lubię

PROGRAM II

7.30 Panorama
 7.35 Przeboje Dwójki
 8.05 Zbliżenia – serwis informacyjny
 8.35 "Zorro" – serial USA
 9.00 Studio Dwójki
 9.10 "Miłość i dyplomacja" – serial
 9.35 Świat kobiet
 10.05 Wild America
 10.35 Couleurs de France
 11.00 Panorama
 11.05 Bohaterowie westernu
 11.55 Studio Dwójki
 12.00 "Czas wielkiej próby"
 12.30 "Pięć i pół miliarda oskarżonych"
 13.00 Panorama
 13.05 "ESD" – film polski
 14.40 Rock – raport
 15.35 "Zorro" – serial USA
 16.00 Panorama
 16.05 Studio sport
 16.35 Multihobby
 16.55 W cieniu Kremia
 17.30 "Miłość i dyplomacja" – serial
 18.00 Panorama
 18.03 Zbliżenia – magazyn informacyjny
 18.35 Koło fortuny – teleturniej
 19.05 "Małe ojczyzny" – film dok.
 19.30 Zawód – amator
 20.00 Kocham kino – wieczór filmowy
 21.00 Panorama
 21.40 Przed Jałtą, po Jałcie
 21.50 Kocham kino
 22.00 Kocham kino – "Aria" – ang. film muz.
 23.25 Kocham kino
 24.00 Panorama
 0.05–0.55 Kocham kino

Podkreślone zostały programy telewizji bydgoskiej

WODA



Uchwały Rady Miejskiej Żnina Zarządzenia Burmistrza Ogłoszenia Zarządu Miasta Informacje do wiadomości mieszkańców

Wybory do nowych samorządów terytorialnych odbędą się za dwa miesiące, 19 czerwca. Podsumowując mijającą kadencję burmistrz Żnina, Leszek Jakubowski, w kolejnych odcinkach omawia problemy, jakimi zajmował się samorząd w trakcie swojej kadencji. W numerze 13 Pałuk pisaliśmy o telefonach, w 14 - o drogach miejskich, w 15 - o drogach wiejskich, dziś - o wodociągach.

- Dziś chcę spytać Pana o zaopatrzenie mieszkańców Żnina i wsi naszej gminy w wodę pitną. Jaką sytuację zastał nowy samorząd latem 1990 roku?

- Może najpierw o Żninie. Do roku 1991 zaopatrzeniem Żnina w wodę zajmowało się Wojewódzkie Przedsiębiorstwo Wodociągów i Kanalizacji w Bydgoszczy - Zakład w Mogilnie - Oddział Produkcyjny w Żninie z ujęcia wodociągowego przy ul. Mickiewicza, zaopatrując w wodę mieszkańców Żnina (bez Góry) i wsie: Jaroszewo oraz część Żnina-Wsi (przedłużenie ul. Aliantów).

- Jaka była długość sieci?

- Długość obsługiwanej sieci do 1991 r. wynosiła około 58 km, natomiast w końcu 1993 r. liczyła 70 km.

- Zawsze interesowało mnie, czy ta wieża ciśnienia przy ul. Mickiewicza jeszcze działa.

- Tak, działa - stacja wodociągowa przy ul. Mickiewicza zasilła miasto obiegiem dwustrefowym poprzez zbiornik retencyjny (wyrównawczy) mieszczący się w wieży ciśnienia. Obiekt ten posiada 5 czynnych studni głębinowych. Wydajność średnia stacji uzdatniającej wodę głębinową do celów konsumpcyjnych osiąga po modernizacji 5.000 m³ na dobę (max 5.300 m³ na dobę).

Ale wróćmy do pierwszego pytania. W 1991 r. Rada Miejska podjęła uchwałę o przejęciu wodociągów przez majątek gminy i zorganizowaniu gminnej służby eksploatującej majątek związany z zaopatrzeniem mieszkańców w wodę.

Przed przekazaniem tegoż majątku ówczesna dyrekcja WPMiK w Bydgoszczy podjęła decyzję o

modernizacji kosztem 1,5 mld. zł obiektu stacji wodociągowej przy ul. Mickiewicza, by w roku 1992 przekazać obiekt po remoncie kapitalnym budynku i modernizacji urządzeń technologicznych, znacznie zwiększających wydajność stacji.

Efekt modernizacji to: poprawa funkcjonowania sieci (mniej awarii) możliwość podania wody poza granice miasta Żnina (przykładem jest Sarbinowo), stworzenie rezerwy dla nowych odbiorców wody na terenie przewidzianym pod zabudowę mieszkaniową przy ul. 1 Stycznia-Dąbrowskiego-Aliantów.

- I tak sami z siebie pod koniec swego działania zapragnęli jeszcze wyremontować nam za takie pieniądze stacje?

- Postanowienie przejęcia majątku przez gminę na pewno nie sprzyjało temu przedsięwzięciu, ale udało nam się to wynegocjować. Szczególnie, że w Wojewódzkim Przedsiębiorstwie Wodociągów i Kanalizacji w Bydgoszczy z ulgą przyjęli zakończenie atmosfery ciągłych sporów i stawiania na baczność ich dyrekcji przez władze polityczno-społeczne gminy Żnin, co było nagminne w latach 1980-1989.

- A co wybudowano z budżetu gminy?

- Dla sprawnie funkcjonującego całego systemu zaopatrzenia ludności w wodę, wybudowano w całości ze środków budżetu gminy (inwestycja gminy) kosztem 2,1 mld. zł i oddano do użytku (włącznie w sieć wodociągową) w 1992 r. stację wodociągową zlokalizowaną przy ul. Pałuckiej. Stacja o wydajności 1050 m³ (50 m³/h) pracująca na dwóch studniach głębinowych przyjętych od Państwowego Gospodarstwa Rolnego w Żninie zaopatruje w wodę całe osiedle Żnin-Góra do skrzyżowania ulic:

Klemensa Janickiego-Gnieźnieńska. Długość sieci wodociągowej współpracującej ze stacją wynosi 13 km.

W latach 1991-1993 ze środków budżetu gminy uzbrojono w sieć wodociągową ulice: Sadową, Orzeszkowej, Majdanową, Skrajną, Cichą, Oplótkową, Ptasią, Szpitalną, Polną, część Jeziornej o łącznej długości 3.639 m.

- Jak postępuje modernizacja sieci?

- Od 1992 r. Żnińskie Przedsiębiorstwo Wodociągów i Energetyki Ciepłej, już jako spółka gminy Żnin, dokonuje wymiany skorodowanych przyłączy wodociągowych ocynkowanych i otwieranych na przyłącza z rur-węża PE, trwalszych w eksploatacji. Wymian takich dokonano około 50 sztuk (m. in. w ul. Szpitalnej, Parkowej, Zamkniętej).

Szczególny nacisk w omawianym okresie położono na działania ograniczające straty wody uzdatnionej poprzez: szybkie usuwanie awarii w sieci, uszczelnianie zasuw (około 20 sztuk), zaopatrzenie odbiorców wody w liczniki, ograniczenie dostępności do hydrantów, nakładanie egzekucji dla kradnących wodę z sieci lub lewych przyłączy wodociągowych do posesji itp. W ciągu lat 1991-1993 zmniejszono straty ilościowe wydobytej i uzdatnionej wody z 28% w 1991 r. do 15% w 1993 r.

- Pomówmy teraz o wsiach i wodociągach wiejskich. I znów zaczniemy od tego, co zastałicie.

- W momencie rozpoczęcia działalności samorządowej na 39 wsi gminy Żnin w stopniu wystarczającym były zaopatrzone w wodociągi 22 wsie, co stanowi 56,5%. Do 1991 r. zaopatrzenie wsi w wodę przedstawiało się następująco:

I. Z ujęcia wody (hydroforni) i sieci zakładowej korzystały (w 1993 korzystają także) wsie: Brzyskorzyszewko (PGR - Spółdzielnia Handlowo-Rolnicza), Cerekwica (PGR), Dobrylewo (Rolnicza Spółdzielnia Produkcyjna), Kaczkówko (PGR), Nadbo-

SIĘĆ WODOCIĄGOWA

od czerwca 1990 r. do 31 grudnia 1993 r.

Lp.	Lokalizacja wodociągu	Długość wybudowanej sieci wodociągowej średnica 225-90 PCV m	Ilość wybudowanych przyłączy domowych szt./m	Łączna długość wybudowanego wodociągu m	Średnia ilość osób korzystających z wodociągu	Planowana długość wodociągów do zrealizowania do VI 94 r.
1	2	3	4	5	6	7
I.	Sołectwa gm. Żnin					
1.	Czewujewo-Bożejewice	3750	43/1184	4934	172	-
2.	Bożejewiczki	4751	102/2200	6951	408	-
3.	Murczynek	3195	26/930	4125	104	-
4.	Murczyn	6735	46/1477	8212	184	-
5.	Sarbinowo	2726	33/770	3496	132	-
6.	Januszkowo	8101	52/1672	9773	208	-
7.	Słębowo	13015	70/2949	15964	280	-
8.	Wójcin	-	-	-	-	5527
	Razem wieś:	42273 m	372 szt./11182 m	53455 m	1488 osób	5527 m
II.	Miasto Żnin	2719 m	35 szt./920 m	3639 m	140 osób	-
	Ogółem gm. Żnin	44992 m	407 szt./12102 m	57094 m	1628 osób	5527 m

rowo (Rolnicza Spółdzielnia Produkcyjna), Sielec (PGR), Sobiejuchy (Spółdzielnia Handlowo Rolnicza), Obrona Leśna (Spółdzielnia Handlowo Rolnicza), część Sulinowa (ujęcie w Bekanówce - Spółdzielnia Handlowo Rolnicza), Uścikowo (PGR), Wilczkowo (PGR).

2. Z ujęć wody (stacji wodociagowych) w Jadownikach Rycerskich, Białozewinie, Gorzycach podległych do 1991 r. Wojewódzkiemu Zakładowi Usług Wodnych w Tucholi - Oddział w Szubinie zaopatrywani byli do 1991 r. (w 1993 r. są nadal mieszkańcy wsi:

- ze stacji w Jadownikach Rycerskich wsie: Jadowniki Rycerskie, Jadowniki Bielskie, część wsi Kierzkowo. Orientacyjna długość sieci to 18 km. Wydajność stacji wynosi 480 m³ na dobę z dwóch studni głębinowych.

- ze stacji wodociagowej w Białozewinie wsie (i część miasta Żnina): Białozewin, Podgórzyn, Rydlewo, część Wenecji, ulice Żnina: Nowotki, Stroma, Zielna, Graniczna, Leśna i część ul. Gnieźnieńskiej. Orientacyjna długość sieci wynosi 30 km. Wydajność stacji 748 m³ na dobę z trzech studni głębinowych.

- ze stacji w Gorzycach wsie: Gorzyce, część Sulinowa, Dochanowo, Słabomierz. Orientacyjna długość sieci wynosi 23 km. Wydajność stacji 240 m³ na dobę z dwóch eksploatowanych studni głębinowych.

- *Co było dalej?*

- Decyzją Wojewody Bydgoskiego z 11 1992 r. Wojewódzki Zakład Usług Wodnych w Tucholi został zlikwidowany, a stacje wodociagowe wraz z siecią w Jadownikach, Białozewinie i Gorzycach przekazano w eksploatację gminie.

Zarząd Miejski w Żninie jako ostatnia gmina w województwie bydgoskim dokonał przejścia mająt-

ku na stan gminy od Wojewódzkiego Zakładu Usług Wodnych w Tucholi, negocjując najkorzystniejsze warunki przejścia ze względu na zły stan techniczny stacji wodociagowych i brak regulacji stanu formalno-prawnego dotyczącego gruntów pod obiektami stacji i pozwoleń wodno-prawnych na korzystanie z wód głębinowych.

W 1990 r., tj. w roku rozpoczęcia działalności samorządowej, bez systemu zbiorowego zaopatrzenia w wodę były wsie: Bożejewice, Bożejewiczki, Brzyskorzystew. Istnieje mechaniczny punkt poboru wody (Chomiąża Księża, Januszkowo, Kaczkowo, Murczyn, Murczynek, Paryż, Podobowice, Redzycy, Sarbinowo, Słębowo, Ustaszewo, Wawrzynki, Wójcin, Żnin-Wieś, tzn. ul. 1 Stycznia w kierunku Janowca Wielkopolskiego).

- *Nie raz w tych suchych latach widziałem beczkowozę.*

- Tak, może teraz, po tej mokrej wiosnie, sytuacja w studniach się poprawi. Biorąc pod uwagę fakt, że lata przed 1990 r. były latami suchymi, problem zaopatrzenia mieszkańców wsi w wodę, zwłaszcza pod kątem produkcji hodowlanej przy wyschniętych własnych ujęciach, stał się poważnym problemem społecznym wymagającym konkretnego działania.

- *Konkretnego, czyli jakiego?*

- W okresie od czerwca 1990 r. do końca 1993 r. założono sieć wodociagów ze środków finansowych gminy w wysokości ponad 6 miliardów zł w następujących wsiach:

a) Bożejewice, Bożejewiczki - z ujęcia stacji wodociagowej zlokalizowanej w Czewujewie (gm. Rogowo)

b) Murczyn, Murczynek, Januszkowo - ze stacji wodociagowej w JabłóWKU (gm. Labiszyn)

c) Sarbinowo - ze stacji wodociagowej w Żninie

d) Słębowo - ze stacji wodociagowej zakładowej w Cerekwicy.

W marcu 1994 r. rozpoczęto kosztem 1,0 mld. zł budowę sieci wodociagowej dla wsi Wójcin. W 1992 r. Rada Miejska przeznaczyła kwotę 200 mln. zł dotacji na budowę stacji wodociagowej w Szczepanowie gm. Dąbrowa Mogileńska będącej także ujęciem wody dla Wójcina.

W omawianym okresie lat 1990-1993 przygotowane zostały dokumentacje techniczne budowy wodociagów w: Wawrzynkach, Redzycach, Podobowicach, Ustaszewie i Żninie-Wsi (21 gospodarstw przy ul. 1 Stycznia).

- *Jakby Pan podsumował efekty?*

- Powoli nadganiamy ogromne opóźnienie inwestycyjne, jakie otrzymaliśmy w spadku po latach 80-tych. Zmniejszyła się ilość wsi oczekujących na wodociąg z siedemnaście w 1990 do dziesięciu w 1993 r. (56,4% do 74,4%)

Udało nam się znacznie podnieść poziom techniczny stacji wodociagowych w Jadownikach, Białozewinie i Gorzycach, co wydatnie poprawiło poziom świadczonych usług zaopatrzenia w wodę przez Żnińskie Przedsiębiorstwo Wodociagów i Energetyki Ciepłej bezpośrednio eksploatującego ujęcie i sieć.

- *Co dalej?*

- Choć wydaje się, że zrobiono tak wiele w porównaniu z okresem sprzed 1990 r., wiele jest jeszcze pracy dla kolejnych kadencji samorządowych. Priorytetem są na pewno wodociągi wiejskie. Każdy chce mieć w domu zdrową i czystą wodę.

- *Dziękuję.*

z burmistrzem Żnina
LESZKIEM JAKUBOWSKIM
rozmawiał
DOMINIK KSIĘSKI

Zespół Szkół Rolniczych w Janowcu

PAMIĘTAJJCIE O OGRODACH

Zgodnie z kilkuletnią tradycją i w tym roku w Zespole Szkół Rolniczych w Janowcu odbyła się impreza pod nazwą: *Dzień Ucznia*. Całodzienny festyn łączył dwa święta: dzień wagarowicza i prima aprilis. Już od wielu lat janowieccy uczniowie w ten właśnie sposób witają wiosnę. Dzień ten jest całkowicie wolny od zajęć szkolnych, ale obecność obowiązkowa. Całodzienny program artystyczny przygotowuje, zgodnie z planem pracy Samorządu Uczniowskiego, klasa IV Technikum Rolniczego. Ponadto poszczególne klasy mają możliwość indywidualnego zaprezentowania się.

Tegoroczny *Dzień Ucznia* miał nieco inną formę niż dotychczasowe tego typu imprezy. Całkowicie zrezygnowano z licznych konkursów, które dominowały poprzednio.

Głównym celem organizatorów była edukacja poprzez zabawę. Tematem dnia, zgodnie z obowiązującą modą, była ekologia, a całe przedstawienie przebiegało pod hasłem *Pamiętajcie o ogrodach*.

Pierwszą jego część stanowiło widowisko poetycko-muzyczne, w którym dominowała proza i poezja o tematyce ekologicznej. Można było usłyszeć wiersze: Różewicza, Staffa, Kochanowskiego i innych twórców sławiących uroki przyrody.

Część druga to pantomima przedstawiająca planety Ziemię i jej rolę w życiu człowieka od czasów pierwotnych do dnia dzisiejszego. Wyreżyserowana i zagrana przez samych uczniów wywołała duże wrażenie na widowni.

Na scenie nie zabrakło także zespołu rockowego, który zagrał *czadowy* czterdziestopięciminutowy koncert.

Potem organizatorzy odbiegli nieco od tematu dnia, aby zaprezentować film video pt. *Nasza szkoła ukrytą kamerą*, którego autorem był nasz kolega **Rafał Kostrzewa**. W świetny sposób zmontowany film ukazywał uczniów i nauczycieli w zabawnych sytuacjach. Nic więc dziwnego, że wywołał on na sali burzę oklasków i śmiechu.



Z L I S T Ó W

Żnin, dnia 1994.04.12

Pan Burmistrz Miasta Żnina

Zwracam się do Pana z prośbą o podjęcie działań zmierzających do uporządkowania terenu przyległego do Osiedla Mieszkaniowego przy ulicy Słonecznej w Żninie.

W sąsiedztwie bloków mieszkalnych i boiska osiedlowego przebiega parów, który jest wykorzystywany przez firmy prowadzące roboty ziemne na terenie Żnina jako wysypisko ziemi, odpadów i gruzu. Przy okazji tej działalności dewastacji uległo między innymi boisko sportowe wybudowane przez mieszkańców Osiedla przy wsparciu samorządu mieszkańców. Innym następstwem usytuowanego tu wysypiska jest zasypanie rowu melioracyjnego, co

spowodowało podniesienie wód gruntowych i wypełnienie parowu wodą.

Powstał w ten sposób sztuczny, głęboki staw w najbliższej odległości od placów zabaw dzieci. Podniesienie wód gruntowych spowodowało także zalanie kanałów i komór ciepłowniczych instalacji centralnego ogrzewania Osiedla.

Obawiając się o życie naszych dzieci zabraniają im zabawy w pobliżu zalewu, co praktycznie ogranicza miejsca zabaw do trawników osiedlowych, ze szkodą dla zieleni.

W związku z tym prosimy Pana o podjęcie działań w celu usunięcia powstałych szkód i o przywrócenie Osiedlu i przyległemu terenowi właściwych im funkcji.

24 podpisy mieszkańców



ROLNIK KUPUJE



19.04.94

Nawozy mineralne i węgiel (w mln. zł za tone)

	GS Żnin	Skł. Fabr. Januszk.	Lech-Pol Dziewierz.	Kadex Żnin	Mac-Tur Murczyn
saletra amon.	2,7	2,4	2,7	2,7	2,5-2,7
saletrzak	-	2,5	2,5	2,6	2,5
salmag	-	-	-	2,6	2,6
mocznik	3,3	3,3	3,3	3,3	3,3
sól granul. luzem	-	-	-	2,4	-
P14K14	2,32	-	-	-	-
PK MG	2,22	1,97	-	-	-
NPK MG	-	2,34	-	-	-
superfosfat:					
pylisto-magnezowy	-	1,51	-	-	-
polifoska 8-24-24	-	-	-	-	4,2
polifoska 6-20-30	-	-	-	-	4,1
polifoska 17-17-17	-	-	-	-	4,05
polifoska 15-15-15	-	-	-	3,75	3,75
siarczan am. luzem	-	-	0,8	0,8	-
siarczan granul. luz.	-	-	-	1,2	-
siarczan am. work.	-	-	1,4	-	-
flovit bez chloru	-	-	-	5,1	-
flovit z chlorem	-	-	-	3,5	-
bional	-	-	-	7,5	-
wapno dolomitowe	-	-	-	0,2	-

Opal (w mln. zł za tone)

	GS Żnin	Carbonex Żnin	Lech-Pol Dziewierz	Kadex Żnin
miał węglowy	0,78	0,85	-	-
miał koksowy	-	-	-	0,9
koks	2,5	2,41	-	2,4
orzecz	1,5-1,83	1,6	1,68	1,65
groszek	1,26-1,48	-	1,338	1,3
groszek z miałem	1,15	-	-	-
kostka gat. I	1,83-1,92	1,64	1,873	1,78
węgiel brunatny	-	-	0,567	0,52

Przy zakupie w Kadexie dowóz towaru do klienta na terenie Żnina - bezpłatny.

Pasze (w tys. zł za sto kg)

	GS Żnin	PZZ Żnin	Skł. Fabr. Januszk.	Kadex Żnin	Mieszalnia Pasz-Skórki
T	300	300	300	300	320
L	340	320	330	360	340
DK	460	-	-	420	460
DK Starter	-	480	-	-	460
Prestarter	-	-	-	-	620
DK ogólnoużytkowy	-	-	-	440	460
PW	360	-	-	400	440
DJ	-	390	-	-	-
PP Grouver	-	400	1,05	-	-
Provit	-	-	-	540	540
Provit T	550	-	-	540	-
Provit LP	590	-	580	620	-
Provit KT 1	-	-	840	-	-
Koncentrat KL	-	-	930	-	940
Koncentrat KT	-	-	-	440	-
Koncentrat KT1	-	-	-	-	840
Koncentrat KT2 12%	-	-	-	910	900
Koncentrat KW	-	-	-	-	100
Superkoncentrat L	-	810	875	-	-
Superkoncentrat LP	800	-	-	-	-
Superkoncentrat PT ₁	800	810	900	-	-
Superkoncentrat PT ₂	-	800	850	-	-
Superkoncentrat PW	-	820	-	-	-
Otręby pszenne	-	1,7	-	-	-

W Lech-Polu worki polipropylenowe: 4.392 zł za sztukę, worki gazejskie: 3.294 zł za sztukę. Kadex oferuje ziemiaki sadzeniaki 185-190 tys. za 100 kg.

OSZCZĘDNA TECHNOLOGIA UPRAWY BURAKA CUKROWEGO

Rosnące koszty produkcji buraka cukrowego i malejąca jego opłacalność zmuszają plantatora do zwiększania plonów i zmniejszania nakładów na uprawę. Produkcja buraka z siewu docelowego (na gotowe) nie wymagająca przerywki jest technologią pozwalającą na uzyskanie wyższych plonów przy zmniejszonym zużyciu nasion i nakładzie pracy ludzkiej. Jest to obecnie technologia najbardziej efektywna, która wymaga

- dobrego przygotowania gleby
- nasion o wysokiej zdolności kiełkowania
- nasion zabezpieczonych chorobami i szkodnikami siewek,
- siewnika punktowego oraz narzędzi do uprawy i zbioru buraków o wysokich wydajnościach i precyzji pracy
- przestrzegania zasad i terminów agrotechnicznych oraz starannego wykonywania zabiegów na plantacjach
- racjonalnego i oszczędnego stosowania nawozów, środków ochrony roślin, energii i pracy ludzkiej.

Pod buraki z zastosowaniem oszczędnej technologii nadają się gleby najlepsze, położone na równym terenie, klas od I do IV, a o uregulowanym odczynie (pH 6,6-7,2).

Najlepszymi przedplonami dla buraka są groch, pszenica, jęczmień, ziemniaki, warzywa.

Bardzo istotną sprawą jest staranna uprawa roli i jej nawożenie, które należy wykonać częściowo jesienią (obornik, nawozy fosforowe i potasowe) oraz wiosną (nawozy azotowe). Dawki nawozów ustalamy według analizy glebowej wykonanej przez Stację Chemiczno-Rolniczą, co jest również ważne z ekonomicznego punktu widzenia. Nawozy azotowe na glebach średnich i ciężkich dostarczamy glebie w ilości 2/3 przed wysiewem nasion (minimum 7 dni przed siewem), a pozostałą część po wschodach w fazie 2-4 liści właściwych buraka. Na glebach lekkich 1/3 przewidzianej dawki azotu można zastosować przed siewem, a pozostałą w fazie 2-4 liści właściwych - przed spulchnieniem międzyrzędzi.

W fazie 6-8 liści - wskazane jest zastosować dolistne dokarmianie azotem i mikroelementami zawartymi w dolistnych odżywkach, które obecnie na rynku są dostępne w bardzo szerokiej gamie. Powtórzyć to można po 1-2 tygodniach lub przed zwarcie międzyrzędzi. Zwykle odżywki dolistne można łączyć tuż przed opryskiem z insektycydami (środkami owadobójczymi) lecz celem upewnienia się należy szczegółowo przeczytać etykiety na opakowaniu.

W technologii uprawy buraka cukrowego bardzo ważnym zagadnieniem, często decydującym o powodzeniu uprawy, jest ochrona plantacji przed szkodnikami i chwastami, szczególnie przy siewach rozrzedzonych. Powolny wzrost

Zasadnicza Szkoła Rolnicza w Żninie
wraz z ODR w Żninie
organizują kurs obsługi

kombajnu "BIZON"

Kurs rozpoczyna się w dniu 25.04.1994 r.
w budynku Zasadniczej Szkoły Rolniczej
w Żninie o godz. 15⁰⁰.

Koszt kursu wynosi 1.000.000 zł.

Zgłoszenia na kurs przyjmuje
sekretariat szkoły, tel. 20-838 Żnin.

OSZCZĘDNA TECHNOLOGIA UPRAWY BURAKA...

buraków w początkowym okresie wegetacji i duże odstępy między roślinami sprzyjają dużemu zachwaszczeniu. Mechaniczne niszczenie chwastów w tym okresie powoduje zmniejszenie obsady buraków, stąd niezbędne jest zastosowanie środków chemicznych - herbicydów.

Herbicydy stanowią jednak znaczną pozycję w kosztach produkcji buraka. Dlatego trzeba dobierać preparaty - ich mieszanki oraz terminy stosowania tak, aby były one najbardziej skuteczne i najtańsze w konkretnych warunkach pola i zespołu chwastów.

W tym celu należy korzystać z dostępnej literatury fachowej (Zalecenia Ochrony Roślin) oraz z porad doradców Ośrodka Doradztwa Rolniczego Minikowo pracujących we wszystkich gminach, a także pracowników Rejonowej Stacji Kwarantanny i Ochrony Roślin. Ja chciałabym zwrócić uwagę plantatorów buraków cukrowych na możliwości powstającego zwalczania chwastów w burakach, przy użyciu dzielonych dawek Betanalu Progress, który jest preparatem nowoczesnym o szerokim zakresie działania, zwalczającym chwasty dwuliścienne, w tym szarłat szorstki, oraz niektóre chwasty jednoliścienne. Zaleca się stosowanie preparatu w fazie liścienia chwastów bez względu na fazę rozwoju buraków w dawce 1,5 l/ha. Zabieg należy powtórzyć po 7-10 dniach stosując ponownie dawkę 1,5 l/ha również na chwasty w fazie liścienia. W razie potrzeby zabieg można wykonać po raz trzeci w tej samej dawce. W praktyce nie zdarza się, aby ten trzeci zabieg był wykonywany. Ilość zabiegów w dużej mierze zależy od warunków pogodowych (przy dużym uwilgotnieniu gleby chwasty szybciej wschodzą). W warunkach suchych często wystarcza jeden zabieg Betanalem Progress, a następnie wykonuje się spulchnianie międzyrzędzi opiela-

czem, co powoduje również mechaniczne zniszczenia chwastów. Przy tym sposobie walki z chwastami bardzo ważny jest moment zastosowania oprysku na liście chwastów, ponieważ w tej fazie są one bardzo wrażliwe na działanie herbicydów i giną prawie w 100%. Ważne jest również to, że działanie Betanalu Progress jest nie tylko nalistne, również dogłębowo niszczy te chwasty, których nasiona dopiero skielkowały i są jeszcze w glebie niewidoczne dla oka. A więc działa poprzez liście, kielki i korzenie.

Po przekroczeniu przez chwasty fazy liścienia (a więc chwasty nieco starsze) można zastosować Betanal Progress w dawce dwa litry na hektar, ale pod warunkiem, że buraki posiadają dwa liście właściwe i zabieg powtórzyć po 7-10 dniach stosując dawkę 2,5 l/ha. Ale wiąże się to z większym kosztem poniesionym na zakup większej ilości środka. Dlatego należy pilnie śledzić plantację w celu uchwycenia właściwego momentu, w którym należy zastosować dawkę 1,5 l/ha. Jak wynika z powyższego, zalety Betanalu Progress są następujące:

- doskonała selektywność w stosunku do buraków,
- bardzo szeroki zakres gatunkowy zwalczania chwastów dwuliściennych łącznie i z szarłatem,
- zwalcza także niektóre gatunki jednorocznych chwastów jednoliściennych,
- duża dowolność w terminie stosowania
- zwalczanie kielkujących chwastów,
- bardzo łatwe sporządzanie cieczy roboczej dzięki nowoczesnej formulacji.

Betanal Progress może być stosowany w razie potrzeby we wspólnym programie z graminicydami (środki zwalczające chwasty jednoliścienne, takie jak owies głuchy, perz).

JADWIGA MATEŃKO
Rejonowy Ośrodek Doradztwa
Rolniczego w Żninie

PRZETARG

Spółdzielnia Kółek Rolniczych 88-410 Gąsawa, ul. Trzemeszeńska 32 ogłasza przetarg nieograniczony na sprzedaż następujących środków trwałych:

1. Prostownik spawalniczy szt. 2
2. Kosiarka rotacyjna szt. 2
3. Roztrzaskacz obornika szt. 1

Przetarg odbędzie się w dniu 6 maja br. o godz. 10⁰⁰ w świetlicy zakładu. Przystępując do przetargu należy wpłacić wadium w wysokości 10% ceny wywoławczej w kasie Spółdzielni Kółek Rolniczych najpóźniej w dniu przetargu do godz. 9⁰⁰. Zastrzega się prawo częściowego lub całkowitego unieważnienia przetargu bez podania przyczyny. Wymieniony sprzęt można oglądać w siedzibie Spółdzielni codziennie od 8⁰⁰ do 15⁰⁰.

KWIACIARNIA

Żnin, ul. 700-lecia naprzeciw
Księgarni Pałuckiej
poleca
w sprzedaży



- kwiaty własnej produkcji i po cenach hurtowych,
- ziemię ogrodniczą,
- buklety ślubne,
- wiązanki okolicznościowe i wiele po niskich cenach.



Zapraszamy
czynne od godz. 8⁰⁰ - 17⁰⁰,
sklep, tel. 22-924,
ogrodnictwo, tel. 21-560.

PLÓDY ROLNE NA TARGOWISKACH

	A	B	C	D	E
ZIEMNIANKI JADALNE (DT)					
Żnin	4	100	0	0	50
Łabiszyn	4	100	120	120	10
Szubin	7	80	100	140	25
ZIEMNIANKI SADZENIANKI (DT)					
Żnin	1	200	0	0	50
Łabiszyn	14	90	100	220	5
Szubin	7	100	130	200	10
PROSIĘTA (PARA)					
Barcin	6	1.200	1.400	1.600	80
Janowiec	12	1.450	1.550	1.800	80
Rogowo	10	1.350	1.500	1.500	90
Żnin	11	1.300	1.450	1.650	100
Łabiszyn	4	1.400	1.400	1.600	30
Szubin	4	1.300	1.400	1.600	50
PSZENICA (DT)					
Łabiszyn	7	240	260	260	60
Szubin	5	240	260	280	50
ŻYTO (DT)					
Łabiszyn	2	200	200	200	100
Szubin	1	180	180	180	0
JĘCZMIEŃ (DT)					
Łabiszyn	3	240	260	260	70
Szubin	5	240	240	260	40
MIESZANKA (DT)					
Łabiszyn	1	240	240	240	100
Szubin	2	200	200	260	25
CEBULA (KG)					
Żnin	3	10	10	10	30

A: Liczba sprzedających (podaż), kolumny B, C, D zawierają ceny notowane w okresie największego nasilenia obrotów: - minimalna (B), najczęstsza (C) i maksymalna (D). Kolumna E zawiera zainteresowania zakupem (popyt) w procentach.
Żnin i Janowiec - wtorek; Kcynia - poprzedni piątek; Barcin i Rogowo - poprzedni czwartek; Szubin - poprzednia środa.

CENY ŻYWCA ZANOTOWANE OD 18 DO 19 KWIETNIA 1994

ŻYWIEC WIEPRZ. KL. 1	GS Gąsawa	23.500	Zawistowski Wład-owo	19.500	
GS Gąsawa	24.500	Rolmięś Łabiszyn	24.300	RSP Grochowska	19.500
Ubojnia Pryw. Janowiec	24.500	Pol-Tusz Jaroszewo ..	24.500	SHR Łabiszyn	19.500
GS Kcynia	25.000	MACIORY			
Ławniczak Janowiec	25.000	Ubojnia pryw. Janowiec	17.200	Makarewicz Rynarzewo	20.000
Kaletka Mycielewo	25.000	Lewandowska Rogowo	17.500	Ubojnia Gigant Szubin	20.000
Morawski Grochowska	25.000	Rolmięś Łabiszyn	18.000	ŻYWIEC WOŁOWY KLASA 1	
Lewandowska Rogowo	25.000	GS Gąsawa	18.000	Ubojnia pryw. Janowiec	14.000
Ubojnia Gigant Szubin	25.000	Morawski Grochowska	18.000	Morawski Grochowska	17.000
Kwieciński Żnin	25.000	Ubojnia Ryński Parlin	18.000	Lewandowska Rogowo	17.000
Makarewicz Rynarzewo	25.000	RSP Grochowska	18.000	RSP Grochowska	17.000
Rolmięś Łabiszyn	25.300	Mięso-Bielski Wiśnie	18.000	Bauza Januszkowo	17.000
Mięso-Bielski Wiśnie	25.300	Kaletka Mycielewo	18.500	Ławniczak Janowiec ..	17.000
Jaślikowski Żnin	25.300	Zawistowski Wład-owo	18.500	Rolmięś Łabiszyn	18.000
Turowski Dzwierzewo	25.500	Ławniczak Janowiec ..	19.000	Ubojnia Gigant Szubin	18.000
Jaśiński Żnin	25.500	Jekiel Mąkoszyn	19.000	Makarewicz Rynarzewo	18.000
SHR Łabiszyn	25.500	Jaślikowski Żnin	19.000	Zawistowski Wład-owo	18.500
Bauza Januszkowo	25.500	Pol-Tusz Jaroszewo ..	19.000	KROWY KL 1	
Pol-Tusz Jaroszewo	25.500	SHR Łabiszyn	19.000	ZPM Bolan Parlinek ..	13.000
Zawistowski Wład-owo	25.500	Bauza Januszkowo	19.000	Lewandowska Rogowo	14.000
Jekiel Mąkoszyn	25.500	ŻYWIEC WOŁOWY KLASA E			
W. Gałązka Mokre	25.500	Ubojnia pryw. Janowiec	16.000	Morawski Grochowska	14.500
ZPM Bolan Parlinek	25.500	Lewandowska Rogowo	18.000	RSP Grochowska	14.500
GS Dąbrowa	25.500	Jekiel Mąkoszyn	18.500	Bauza Januszkowo	14.500
Ubojnia Ryński Parlin	26.000	W. Gałązka Mokre	18.500	Rolmięś Łabiszyn	15.000
RSP Grochowska	26.000	ZPM Bolan Parlinek ..	18.500	Jekiel Mąkoszyn	15.000
ŻYWIEC WIEPRZ. KL. 2		GS Dąbrowa	18.500	Zawistowski Wład-owo	15.000
Ubojnia pryw. Janowiec	21.800	Ubojnia Ryński Parlin	19.000	Ubojnia Gigant Szubin	15.000
Lewandowska Rogowo	22.100	Ławniczak Janowiec ..	19.000	SHR Łabiszyn	15.000
Kwieciński Żnin	22.500	Rolmięś Łabiszyn	19.000	Makarewicz Rynarzewo	16.000
Morawski Grochowska	22.500	Morawski Grochowska	19.000	Ubojnia Ryński Parlinek	18.500
RSP Grochowska	23.000	Kwieciński Żnin	19.000	CIEŁĘTA	
Jaślikowski Żnin	23.000	Bauza Januszkowo	19.200	Makarewicz Rynarzewo	25.000
Zawistowski Wład-owo	23.500	Jaśiński Żnin	19.200	<i>(współpraca: ODR Minikowo)</i>	

Mówi Leszek Najsztub

WIERZĘ W PRZYSZŁOŚĆ SPÓŁDZIELNI

Dorota Raszka - Co stanowi majątek spółdzielni?

Leszek Najsztub - Na majątek naszej spółdzielni składają się: nowa baza zlokalizowana przy ul. Rynarzewskiej, stara baza, w której mamy magazyny oraz plac opałowy, masarnia, piekarnia, młyn w Jabłównku oraz pięć sklepów, w tym trzy w Łabiszynie i po jednym w Jeżewie i Jabłównku. Spółdzielnia obsługuje też stomilowski kiosk znajdujący się w Kapiu.

- Jeszcze nie tak dawno spółdzielnia była w posiadaniu czterdziestu sklepów. W tej chwili ma ich zaledwie pięć. Co było przyczyną ich likwidacji i czy któryś z pozostałych przynosi jeszcze jakiś zysk?

- Przyczyną zamknięcia sklepów był brak pieniędzy na ich wyposażenie, remont, na zakup towarów itp. Spośród ocalałej piątki zysk przynosi jedynie jeden sklep (jaki to sklep i gdzie się znajduje, prezes nie chciał zdradzić! - przyp. aut.).

- Co jest więc źródłem zysku?

- Zysk daje, jak zaznaczylem, ten jeden sklep oraz piekarnia. Kasę spółdzielnia zasilily nieco pieniądze pochodzące ze sprzedaży restauracji. Nosimy się z zamiarem wydzierżawienia lub sprzedaży starej bazy oraz masarni, której remont wymaga przeznaczania sporej sumy pieniędzy, a takowych nie mamy.

- Co Pana zdaniem przyczynilo się do upadku Gminnej Spółdzielni?

- W naszym przypadku byly to zaciągnięte kredyty. Cały nasz zysk przeznaczylismy na spłatę długów i narastających odsetek. Odbywało się to kosztem załogi, gdyż aby uregulować należności nie robiliśmy żadnych podwyżek. W tej chwili w banku nie mamy już długów.

Poza tym do naszych kłopotów przyczynila się trudna sytuacja w rolnictwie - rolnicy przestali u nas kupować materiały budowlane, nawozy, opał. Nie było zysków ze sklepów, bo nie było pieniędzy na zakup towarów. Gdyby nie kredyty, nasza sytuacja nie byłaby wcale aż tak tragiczna.

- Pan, jak widzę, się nie poddaje. Wierzy Pan w przyszłość spółdzielni?

- Z natury jestem optymistą więc wierzę, że uda nam się wyjść z tej trudnej sytuacji. Cały czas szukamy dróg wyjścia: próbujemy nawiązać kontakty z różnymi firmami. W tej chwili myślimy o utworzeniu spółki z pewną firmą z Bydgoszczy, która ma kontynuować tradycje GS i zająć się głównie obsługą rolnictwa. Myślimy też o przetworstwie rolno-spożywczym. Są to jednak na razie tylko plany. Cały czas czekamy na zmianę prawa spółdzielczego, gdyż istniejące przepisy nie pozwalają nam na rozwój czy restrukturyzację.

- Jaka jest atmosfera wśród pracowników?

- Przygnębiająca. Wszyscy zdają sobie sprawę z trudnej sytuacji spółdzielni oraz z tego, że od jej kondycji zależy ich przyszłość. Jeżeli ona upadnie, pracownicy (około 50 osób) stracą swoje miejsce zatrudnienia. Pragnę jeszcze zaznaczyć, iż wszystkie decyzje podejmujemy kolektywnie, co kwartał. A ostatnio nawet raz na dwa tygodnie obraduje zarząd spółdzielni i wspólnie próbujemy znaleźć jak najlepsze rozwiązania.

- Dziękuję za rozmowę.

z prezesem Spółdzielni Handlowo-Rolniczej w Łabiszynie LESZKIEM NAJSZTUBEM rozmawiała DOROTA RASZKA

Wapno

WODOCIĄG W POŁOWIE DROGI

W ostatnim czterdziestolecu nie wykonywano żadnych prac związanych z budową sieci wodociągowej na terenie gminy. Jest to fakt o tyle dziwny, że funkcjonowała tutaj kopalnia soli, która przynosiła znaczne zyski. Zła dystrybucja pieniędzy oraz niegospodarność doprowadzały do tego, że na terenie gminy wody podziemne jak i pierwszy poziom wód gruntowych zostały skażone do tego stopnia, że dalsze korzystanie z tychże wód stało się niemożliwe.

W 1990 roku rozpoczęto budowę Stacji Uzdatniania Wody, która została przekazana do użytku pod koniec 1992 roku. Wartość kosztorysu inwestycji wyniosła 3 miliardy 572 miliony złotych. Głównym wykonawcą było Przedsiębiorstwo Zaopatrzenia Rolnictwa w Wodę *Wodorol*. Hydrofornia została wybudowana dla zaspokojenia potrzeb całej gminy. W 1992 roku przystąpiono do budowy sieci wodociągowej obejmującej osiem miejscowości. Do tego czasu funkcjonowała tylko sieć wodociągowa, do której podłączone były bloki mieszkalne centrum Wapna. W tym samym roku wykonano 8,2 kilometra wodociągu, a w następnym 12,4 kilometra. Wykonano również 174 przyłącza, głównie we wsiach Podolin i Stołężyn.

W planach na bieżący rok ujęto doprowadzenie nitki wodociągu na teren Wapna-Osiedle, tzw. Korieę. Są to ulice: Długa, Libelta, Szopena, Kochanowskiego i Kopernika.

Zakończenie prac planuje się za 2-3 lata. Jest to uwarunkowane możliwościami budżetu gminy. Obecnie wykonano około 50% prac związanych z budową wodociągu.

PIOTR PIOTROWSKI

♦ W minionym tygodniu w trzech szkołach podstawowych na terenie gminy Łabiszyn odbyły się konkursy na stanowisko dyrektora placówki (od nowego roku szkolnego). W Lubostroniu konkurs wygrał dotychczasowy szef mgr **Jacek Kaczmarek**. W Ojrzanowie konkurs pozostał nie rozstrzygnięty. W Jabłównku natomiast nie było chętnych na objęcie dyrektorskiego fotela! Jako że szkoła bez władzy funkcjonować nie może, w dwu ostatnich placówkach ogłoszone zostaną nowe konkursy. (dr)

♦ Jako wykonawcę do dalszych robót przy rozprawianiu kanalizacji sanitarnej przy ul. Powstańców Wielkopolskich w Janowcu wybrano firmę **Jana Gimbuta** z Bydgoszczy, który już poprzednio dowiódł, że jego firma jest fachowa i rzetelna. Kolejny odcinek podjął się wykonać w ciągu dwóch miesięcy za 420 milionów złotych. (cz)

♦ 16 kwietnia o 12⁰⁰ w Żnińskim Domu Kultury odbyło się spotkanie przyjaciół i sympatyków *Nieprzetartego Szlaku* z okazji 20-lecia działalności 17 Drużyny Harcerskiej im. Janusza Korczaka przy Hufcu ZHP w Żninie. (mj)

♦ 14 i 15 IV br. 86-osobowa grupa maturzystów pod kierunkiem księdza **Błażeja Kownackiego** i prof. **Ałojzego Szudrowicza** odbyła pielgrzymkę maturzystów na Jasną Górę do Sanktuarium Matki Boskiej Częstochowskiej. W drodze powrotnej zwiedzono Sanktuarium Maryjne w Licheniu k. Konina. (jóm)

♦ 27 kwietnia o godz. 9⁰⁰ w sali Urzędu Miasta i Gminy w Łabiszynie odbędzie się sesja Rady Miejskiej. Tematy: przyjęcie sprawozdania z wykonania budżetu oraz planu rozwoju gminy Łabiszyn za 1993 rok; podjęcie uchwał w sprawach: udzielenia absolutorium zarządowi Łabiszyna oraz stawek odpłatności za usługi opiekuńcze świadczone przez Ośrodek Pomocy Społecznej w Łabiszynie. (dr)

SUKCES SZUBIŃSKICH AKTORÓW

16 i 17 kwietnia odbył się II Wojewódzki Przegląd Teatrów Dziecięcych, Lalkowych i Żywego Planu w Więcborku. Spośród występujących 22 zespołów teatralnych szubińskie *Skrzaty* prezentujące *Bunt zabawek* zostały zakwalifikowane jako reprezentant województwa bydgoskiego na Ogólnopolski Przegląd Teatrów Dziecięcych *Dziatwa* (odbędzie się w Łodzi). Indywidualne nagrody za grę sceniczną otrzymali: **Ewelina Słauza** (rola Pajaca), **Bartek Piechocki** (Ptak Anarchista). Gratulujemy dzieciom oraz ich opiekunom: **Irenie Czai** i **Renacie Rybackiej**. (m)

♦ W sobotę 16 kwietnia br. nastąpiła na czas remontu, który potrwa ok. 2-3 miesięcy, przeprowadzka poczty do pomieszczenia zastępczego mieszczącego się w siedzibie OSP, na salce posiedzeń zarządu, z wejściem, tak jak do Gminnej Biblioteki Publicznej. Remont obejmuje wnętrze budynku poczty m.in. podłogi, okienka. Marmurów jednak nie będzie. W pomieszczeniach zastępczych poczta będzie świadczyć pełen zakres swych usług. (pd)

♦ Jeżeli pogoda nie splota żadnego psikusa, to lada dzień rozpoczyna się prace remontowe na dachu Urzędu Miasta i Gminy w Łabiszynie. Spośród wielu przedstawionych ofert, komisja przetargowa za najlepszą uznała tę, którą złożył właściciel Przedsiębiorstwa Remontowo-Budowlanego ze Żnina **Jacek Jezierski**. Szef ww. firmy zobowiązał się zatrudnić do 5 bezrobotnych z terenu Łabiszyna i wspólnie zadbać o to, aby pracującym w urzędzie ludziom woda nie kapala na głowę. (dr)

OCZYSZCZALNIA ŚCIEKÓW W WAPNIE

W październiku 1992 r. na terenie gminy Wapno rozpoczęto budowę oczyszczalni ścieków. Koszt całego przedsięwzięcia wyniósł 1,5 mlrd zł. Prace związane z montażem trwały do stycznia 1994 roku.

Jest to oczyszczalnia biologiczno-chemiczna. Wydajność jej wynosi 300 m³/dobę. Obecnie wprowadzane są tu ścieki z bloków mieszkalnych z centrum Wapna. W planach jest także odprawienie zanieczyszczeń z budynku szkolnego.

Na uwagę zasługuje fakt, że budowa oczyszczalni i wszelkie prace z tym związane trwały niewiele ponad rok. Następnym krokiem, w celu polepszenia sytuacji ekonomicznej na terenie gminy, będzie rozbudowa sieci kanalizacyjnej obejmującej wszystkie miejscowości. Są to jednak plany na najbliższe lata, gdyż obecnie znaczną część funduszy gminy pochłania rozbudowa sieci wodociągowej.

PIOTR PIOTROWSKI

RAJD NA ORIENTACJĘ SKARMAT 94

W dniach 15-17 kwietnia br. odbył się w Golubiu-Dobrzyniu ogólnopolski rajd na orientację *Skarmat 94*. Z Pałuk na tę imprezę pojechali przedstawiciele Szkoły Podstawowej nr 2 w Kcynie zdobywając następujące miejsca: 11. w kategorii TD **Adam Grewling**, **Anna Grewling**, **Iwona Smolińska**, 15. w kat. TD: **Michał Kosmatka**, **Krzysztof Pawłowski**, **Daniel Makarewicz** i 32. w kat. TS: **Zbigniew Prusak**, **Siemowit Kuźnicki**, **Tomasz Leśniewski**. **DANIEL MAKAREWICZ**

DRUŻYNA PKS MISTRZEM

Zespoły piątek piłkarskich po prawie trzymiesięcznym cyklu rozgrywek dotarły do finiszu rywalizacji. W pierwszych dwóch meczach obyło się bez niespodzianek, gra toczyła się raczej w sennej atmosferze, faworyci pewnie wygrali. I tak *Taxi* pokonało *Barcelonę* 5:0 (1:0). Bramki zdobyli: J. Broch i P. Kanarkowski po dwie oraz S. Sławiński - jedną. *Kamerun* prawie bez walki uległ *Old-boyom* 3:8 (0:3). Bramki zdobyli: R. Hareński - jedną i K. Wódkowski dwie dla *Kamerunu*, J. Nowak - cztery, B. Wabich - dwie oraz R. Białożyński i M. Meller po jednej dla *Paluczanki*. Kibice, licznie tego dnia zgromadzeni w Miejskiej Hali Sportowej, ostrzyli sobie apetyt na ostatni mecz, nazwany tu i ówdzie meczem o wszystko, w którym zmierzyły się zespoły *PKS-u* i *Pol-Tuszu*.

Mecz czołowych drużyn I ligi dostarczył wielu emocji, był od początku do końca niezłym widowiskiem, toczonym na dużej szybkości, pełnym twardej, męskiej walki, w duchu fair play. Spotkanie obfitowało w wiele doskonałych interwencji bramkarskich i podbramkowych spięć. Gracze a Jaroszewa, za wszelką cenę chcieli zdobyć bramkę, ale nawet ogłuszający doping ich fanów, a raczej fanek, im w tym nie pomógł. Po bezbramkowej pierwszej połowie piłkarskie szczęście uśmiechnęło się do *PKS*, po tym jak J. Gaczkowski zdobył jedyną, jak się później okazało bramkę, ale jakże ważną. A potem była już tylko radość.

Mistrzem została drużyna najrówniej grająca: *PKS* w 10 meczach stracił tylko 4 punkty (przegrywając w I rundzie właśnie z *Pol-Tuszem* 1:2 i 2:3 z *Taxi* w VIII kolejce). Z innymi zespołami mistrz wygrywał i tak z *Old-boyami* 6:1 i 8:2, z *Taxi* 8:3, z *Kamerunem* 2:1 i 5:1 i z *Barceloną* 4:1 i 5:2. Drużyna *PKS* występowała w składzie: Krzysztof Modelski, Wojciech Świtala, Paweł Nowak, Krzysztof Pilarski, Marek Sławiński, Krzysztof Gotowicz, Ryszard Walczak, Adam Pieczyński, Andrzej Brzykcy i Jarosław Gaczkowski. Drużynie *PKS-u* serdecznie gratulujemy. II miejsce i tytuł wicemistrzowski wywalczyli *Old-boye Paluczanki*, którzy wyprzedzili *Pol-Tusz* lep-

szym stosunkiem bramek, a także wynikami bezpośredniej rywalizacji (3:0 i 1:1).

Ostateczna tabela:

1. <i>PKS</i>	10	16	42-16
2. <i>Old-boy Paluczanka</i>	10	13	46-28
3. <i>Pol-Tusz Jaroszewo</i>	10	13	24-12
4. <i>Taxi</i>	10	10	28-30
5. <i>Kamerun</i>	10	6	17-31
6. <i>Barcelona</i>	10	2	13-53

Równie emocjonująca była walka o tytuł najlepszego strzelca I ligi. Ostateczne rozstrzygnięcia zapadły w ostatniej kolejce. Królem

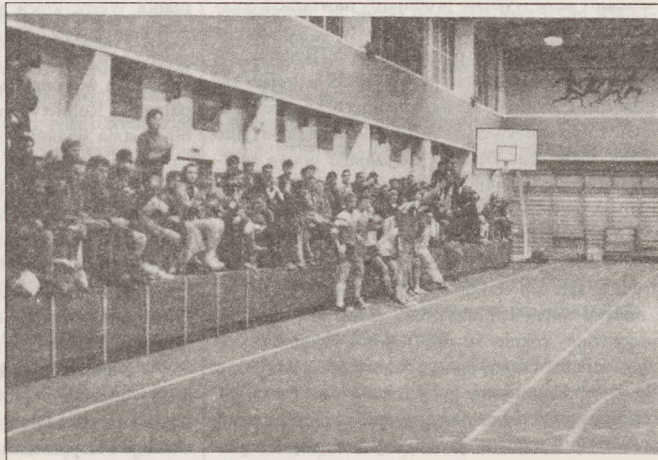

Mecz *Kamerunu* z *Paluczanką Old-boy*

fol. Dominik Księski

strzelców został Janusz Nowak (*Old-boy*), który zanotował na swym koncie 18 trafień. 16 bramek zdobył Paweł Kanarkowski z *Taxi*, a 14 Krzysztof Gotowicz z *PKS* (w 6 spotkaniach). Dalsza klasyfikacja przedstawia się następująco:

9 bramek - M. Słowiński (*PKS*), H. Błażczak, Z. Pitula (obaj *Pol-Tusz*)

8 bramek - B. Wabich (*Old-boy*)

7 bramek - K. Pilarski (*PKS*)

6 bramek - J. Boroch (*Taxi*)

5 bramek - J. Krynicki, A. Białożyński, M. Meller (*Old-boy*), K. Lisiecki, K. Wódkowski (*Kamerun*).

Najbardziej czysto grającym okazał się zespół *Barcelony*. Piłkarze tej drużyny ani razu nie ujrzeni kolorowego kartonika. Najbardziej twardo grał *Pol-Tusz*, który na swoim koncie ma 6 żółtych i 2 czerwone kartki. Ogółem sędziowie (Andrzej Wojciechowski, Ewaryst Berdysz) pokazali graczom 26 żółtych kartek i cztery czerwone. Najwięcej bramek strzelili *Old-boye* - 46, a najmniej *Barcelona* - 13. najmniej stracił *Pol-Tusz* - 12, najwięcej

Barcelona - 53. Ogółem w 30 rozegranych meczach strzelono ni mniej ni więcej a 170 bramek, co daje 5,66 bramek na mecz, najwięcej bramek strzelono w IV kolejce - 21, a najmniej w VIII - 9. Tylko trzy z trzydziestu spotkań zakończyły się remisami, a dwa razy piłkarze trafili do swej bramki - gole samobójcze (J. Boroch - *Taxi* i J. Strzelecki - *Barcelona*).

Od przyszłego sezonu I liga liczyć będzie 8 zespołów. *Kamerun* i *Barcelona* toczyć będą w poniedziałek 25 kwietnia, początek o godz. 19⁰⁰, baraż o pierwszą ligę. *Kamerun* zmierzy się z czwartą drużyną II ligi, a *Barca* z trzecią. Zwycięzcy tych spotkań od przyszłego sezonu występować będą w I lidze (seria A), a obok dwóch pierwszych drużyn II ligi, które automatycznie awansują do wyższej klasy.

Tak dotarliśmy do II ligi, gdzie zanotowano następujące rozstrzygnięcia:

VII kolejka - 12 kwietnia

Szelejewo - *PKS II* 9:1 (6:0). Bramki zdobyli: T. Ożóg (4), J. Koc (3), J. Nagelski (1), M. Kozłowski - samobójcza, dla *PKS-u*: M. Kozłowski. Żółte kartki: G. Kurek, T. Ożóg (*Szelejewo*).

Straż Pozarna - *Cukrownia* 1:2 (1:1). Bramki M. Górski dla *Straży*, M. Pawlak, M. Wyśmierski dla *Cukrowni*. Żółta kartka: M. Górski (*Straż*).

Rajcowie - *Spomasz* 1:1 (0:0). Bramki: L. Staniszewski dla *Spomaszu*, R. Żok dla *Rajców*. Żółta kartka: A. Kujawa (*Rajcowie*).

VIII kolejka - 15 kwietnia

Rajcowie - *Cukrownia* 2:1 (1:0). Bramki: H. Pawlaczyk, R. Żok dla *Rajców*, M. Pawlak dla *Cukrowni*. Żółta kartka: P. Ostrowski (*Cukrownia*).

Straż Pozarna - *PKS II* 3:1 (2:0). Bramki: M. Górski (2) i J. Szprynger (1) dla *Straży*, a dla *PKS-u* P. Orzechowski.

Spomasz - *Szelejewo* 0:1 (0:1). Jedyną bramką zdobył J. Ciemny.

Tabela na dwie kolejki przed końcem rozgrywek:

1. <i>Szelejewo</i>	8	12	23-4
2. <i>Cukrownia</i>	8	10	10-8
3. <i>Straż Pozarna</i>	8	9	9-10
4. <i>Spomasz</i>	8	8	8-9
5. <i>Rajcowie</i>	8	7	4-6
6. <i>PKS II</i>	8	3	5-22

Ostateczne rozstrzygnięcia zapadną 22 kwietnia w ostatniej kolejce. Zmierzą się: *Rajcowie* - *Szelejewo* godz. 20⁰⁰, *Spomasz* - *Straż* godz. 20³⁰ i *Cukrownia* - *PKS II* godz. 21⁰⁰. Wtedy właśnie poznamy mistrza i wicemistrza, którzy awansują od razu do I ligi oraz dwa zespoły, które walczyć będą o nią w barażach z *Kamerunem* i *Barceloną*.

KRZYSZTOF LISIECKI

25-LECIE LUDOWEGO KLUBU SPORTOWEGO W GAŚAWIE

Ludowy Klub Sportowy w Gaśawie obchodzić będzie jubileusz. Istnieje już 25 lat. Z okazji tej uroczystości klub organizuje turniej seniorów w hokeju na trawie, który rozpocznie się 30 kwietnia o godz. 11³⁰ a, zakończy 1 maja o 13¹⁵. W rozgrywkach udział wezmą: *LKS Rogowo*, *Pomorzanin Toruń*, *Lech Poznań*, *LKS Gaśawa*.

Rozgrywki odbywać się będą na zasadzie każdy z każdym i tak:

12⁰⁰-13⁰⁰ *LKS Gaśawa* zmierzy się z *Lechem* *Poznań*,

13⁴⁵-15⁰⁵ *Pomorzanin Toruń* walczyć będzie

z *LKS Rogowo*.

15⁴⁵-17⁴⁵ *Pomorzanin Toruń* - *Lech Poznań*,
17³⁰-18³⁰ *LKS Gaśawa* przeciwko *LKS Rogowo*.

1 maja kolejność rozgrywek będzie następująca:

10⁰⁰-11²⁰ *LKS Rogowo* - *Lech Poznań*,

11⁴⁵-13⁰⁵ *Pomorzanin Toruń* - *LKS Gaśawa*,

13¹⁵ zakończenie rozgrywek i wręczenie pucharów.

O godz. 16⁰⁰ w sali *Stodoła* w Gaśawie odbędzie się uroczysta akademii z okazji 25-lecia *LKS*, którą rozpocznie część oficjalna,

wręczenie odznaczeń i wyróżnień zasłużonym zawodnikom i działaczom.

W części artystycznej wystąpią dzieci z przedszkola i szkoły podstawowej oraz Kapela Ludowa z Gminnego Ośrodka Kultury w Gaśawie. Gwoździem programu będzie występ kabaretu *Klika* z Bydgoszczy.

Po akademii około godz. 20⁰⁰ w *Stodole* rozpocznie się bezpłatna zabawa ludowa.

Zarząd Klubu szczególnie serdecznie zaprasza wszystkich byłych zawodników i działaczy na ten jubileusz.

MARIA WARD

podnoszenie ciężarów

SYLWETKA SPOZA PLEBISCYTU

W styczniu br. redakcja *Pałuk* ogłosiła że wszech miar pożądanym plebiscytem na najlepszego sportowca naszego regionu w roku 1993 r.

Zbyt późno przekazana informacja do jury konkursowego stała się powodem wyeliminowania wówczas, według naszej opinii, jednego z cichych bohaterów wspomnianego rankingu. Mieszka on w Dziewierzewie. Na codzien wraz z rodzicami prowadzi 23-hektarowe gospodarstwo rolne. Jest absolwentem Technikum Rolniczego w Golańcu.

Atmosfera domu rodzinnego, wrodzone predyspozycje oraz szkoła, do której uczęszczał sprawiły, że **Kazimierz Wilczyński**, bo o nim mowa, stał się w świecie sportowym naszego regionu kimś ważnym, nietuzinkowym.

Uprawia dyscyplinę wymagającą ogromnego samozaparcia i ambicji: podnoszenie ciężarów.

Mało widowiskowy, w swoim rodzaju elitarny rodzaj sportu wpisany został do życiorysu wspomnianego zawodnika. Mówi się, że na stale. Oprócz treningu w macierzystym klubie *Zamku Golańcu*, godzinami ćwiczy we własnej siłowni. Oczywiście w wolnych od pracy na roli chwilach. W sposobie bycia jest to skromny, kulturalny i oddany swej pracy młody człowiek.

Koledzy twierdzą, że na Kaziku można polegać, jak na Zawiszy. Trenerzy i działacze zchyliliby sobie mieć takich na pęczki. Uzupełnieniem wspomnianych zainteresowań jest piłka nożna. Mocno



Kazimierz Wilczyński podczas treningu

muszą się natrudzić napastnicy przeciwnika, aby ograć niskiego wzrostem, ale wielkiego duchem obrońcę *LZS Orion* z Dziewierzewa.

W sportowym dorobku posiada także dwa złote medale Igrzysk Olimpijskich Mieszkańców Wsi zdobyte w Chojnicach i Sępólnie Kr. w podnoszeniu sztangelki. W swojej kategorii nie ma sobie równych.

Najwięcej radości i satysfakcji sprawia mu jednak zmaganie się ze sztangą; tą prawdziwą. Startuje w kategorii 59 kg. Dźwiga w dwuboju - bagatela 235 kg. Za ten wynik **Kazimierz Wilczyński** uzyskał tzw. klasę mistrzowską. Obecnie jest siódmym sztangistą Polski w swej kategorii. Skromnie dodaje, że miejsce w pier-

wszej szóstce to kwestia najbliższej przyszłości. Znawczy przedmiotu wiedzą, jak trudno jest wspinać się po ciężarowej drabinie.

A póki co klub *Zamek Golańcu* awansował do II ligi w podnoszeniu ciężarów. Pan Kazimierz ma w tym awansie swój znaczący udział. Ten skrótowy indeks życiowych osiągnięć zawodnika, członka jednego z wielu, jakim jest *LZS Dziewierzewo* na mapie sportowej województwa, może świadczyć o zapotrzebowaniu młodzieży środowisk wiejskich na sport. Może być małym antidotum na niemożność i bylejakosć. Jest też symptomem nadziei na przywrócenie roli, jaką przed laty spełniali sportowcy spod znaku *LZS*. FRANCISZEK HYLLA

piłka nożna

W MECZU MISTRZOWSKIM PORAŻKA

LZS Uścikowo - Tarant Wójcin (2:3 (1:3))

Niespodziewanej porażki w meczu o mistrzostwo klasy B doznali piłkarze z Uścikowa. Jedyną bramkę dla pokonanych zdobył **Wiktor Gebler** z rzutu karnego. Sędziował **Andrzej Wojciechowski** (Żnin). Gospodarze wystąpili bez swego podstawowego bramkarza a zastępujący go zawodnik nie wywiązał się ze swego zadania, przepuszczając w dziecinny sposób bramki. Wydaje się nam, że kierownictwo zespołu popełniło błąd nie wystawiając do bramki doświadczonego, byłego bramkarza *Gopłanii Inowrocław*, **Geblera**. Na usprawiedliwienie drużyny można zaliczyć fakt rozegrania w środę w Nowej Cerkwi spotkania, po którym nie zdążyli zregenerować sił. (gb)

tenis stołowy

◆ Niedawno w Radomiu rozegrano kolejne mistrzostwa Polski księży w tenisie stołowym, startował także ubiegłoroczny wicemistrz ks. kanonik **Antoni Balcerzak**. Tym razem był trzeci w kategorii powyżej 55 lat przegrywając w drodze do finału z ks. **Mirosławem Mikulskim**, krajowym kapelanem sportu. *Gratulujemy!* (gb)

OTWARTE MISTRZOSTWA W ŻNINIE

W TENISIE STOŁOWYM

2 maja 1994 r. (poniedziałek), godz. 10⁰⁰ - hala miejska. Warunkiem startu w mistrzostwach jest wpłacenie wpisowego w wysokości 25.000 zł od uczestnika, termin wpłaty upływa 30 kwietnia. (gb)

judo

KADETKI NIE ZAWIODŁY

W ubiegłą sobotę zakończyły się pierwsze eliminacje kadetek i kadetów do mistrzostw Polski. Tradycyjnie dobrze spisały się **K. Koziel**, **T. Chalupka** zajmując w kat. 56 kg II i III miejsca. Wolno do strefy medalowej wspina się **T. Malacha** (60 kg), który zajął V miejsce. Po raz pierwszy na tej rangi zawodach startowali zawodnicy z krótkim stażem sekcji Szubina i Barcina. Na wyróżnienie zasługuje III miejsce **D. Komorowskiej** (72 kg) z Szubina oraz V miejsce **A. Dubrownik** (48 kg), VII miejsce **W. Stykate** (48 kg), VII miejsce **J. Maciejczak** (40 kg) - wszystkie z Barcina. (wb)

PODZIĘKOWANIE

Ludowy Zespół Sportowy w Uścikowie składa serdeczne podziękowanie za pomoc finansową w zakupie sprzętu panu **lek. wet. Włodzimierzowi Kosmeckiemu** z Janowca Wilkp. (gb)

WEEKEND NA TRYBUNACH

23 IV br (sobota) godz. 16⁰⁰ - stadion miejski w Żniniu - mecz młodzików młodszych o mistrzostwo województwa *Pałuczanka - Dąb Barcin*.

23 IV 94 r. (sobota), godz. 10⁰⁰ - stadion miejski w Łabiszynie - mecz piłkarski młodzików młodszych *Noteć Łabiszyn - Sparta Janowiec Wilkp.*

24 IV 94 r. (niedziela), godz. 15⁰⁰ - stadion miejski w Łabiszynie - mecz o mistrzostwo klasy A *Noteć Łabiszyn - Pogoń Lisi Ogon*.

szachy

ZADYSZKA - ŻDK I ŻNIN

Szachiści ligi okręgowej rozegrali już X rundę spotkań mistrzowskich. Sromotnej porażki, wprawdzie, na wyjeździe, z czołową drużyną *Gopła Kruszwica*, doznali szachiści *ŻDK I Żnin*, aż 6:0. Do zakończenia rozgrywek pozostała ostatnia kolejka, która odbędzie się 24 kwietnia br., a żninianie podejmować będą u siebie lidera rozgrywek *MKS Emdek Bydgoszcz*, będzie to niewątpliwie ciekawe spotkanie i mamy nadzieję, że gospodarze tania swej skóry nie oddadzą.

Klasyfikacja	pkt.
1. <i>MKS Emdek Bydgoszcz</i>	40,5
2. <i>Gopło Kruszwica</i>	40,5
3. <i>Ikar Bydgoszcz</i>	39,5
4. <i>Krajna Sępólno</i>	34,5
5. <i>Gambit I Świecie</i>	34,5
6. <i>MDK nr 1 Bydgoszcz</i>	34,0
7. <i>Zremb SOKiS Solec Kuj.</i>	33,5
8. <i>ŻDK Żnin I</i>	30,0
9. <i>Myśliwiec Gostycyn</i>	22,0
10. <i>Wisła Nowe</i>	20,5
11. <i>Unia Gniewkowo</i>	14,5
12. <i>Chemik II Bydgoszcz</i>	14,0

ki, **Agnieszka Kwaśniewska** po jednym oraz **Kazimierz Błażejczak** 0,5 pkt. W meczu *ŻDK II Żnin* punkty zdobyli: **Zygmunt Majdan**, **Marcin Szary**, **Janusz Pilarski**. **Monika Wiśniewska** po jednym punkcie.

Klasyfikacja

1. <i>LZS I Kruszwica</i>	48,5 pkt
2. <i>Dąb Barcin</i>	35,5
3. <i>Zjednoczeni Trzemeszno</i>	26,5
4. <i>ŻDK II Żnin</i>	26,0
5. <i>Sparta Janowiec</i>	24,0
6. <i>Forteca Pakość</i>	19,0
7. <i>LZS II Kruszwica</i>	18,5

Do zakończenia pozostały dwie rundy 24.04 br. spotkają się: *Sparta - Forteca*. *Dąb - Zjednoczeni*. *ŻDK II Żnin - LZS Kruszwica*, 8 maja: *LZS I - Dąb*, *Zjednoczeni - Sparta*, pauzuje *ŻDK II Żnin*. (gb)

NARESZCIE ZWYCIĘSTWO SPARTY

Szachiści janowieckiej *Sparty* w meczu wyjazdowym o mistrzostwo klasy A pokonali II zespół *LZS Kruszwica* 4:2. Punkty zdobyli: **Marcin Szymkowiak**, **Tadeusz Dobaczewski**, **Wojciech Nysiewicz** i **Grzegorz Szymkowiak**. *Sparta* rywalizuje nadal o trzecie miejsce z *ŻDK II*, *Fortecą Pakość* i *Zjednoczonymi Trzemeszno*. Do zakończenia rozgrywek zostały jeszcze dwa mecze - właśnie z *Pakością* i *Trzemeszno*. (cz)

PAŁUCZANKA - TUCHOLANKA 2:0 (0:0)

1:0 Jan Cichowicz (80 min.) 2:0 Tomasz Kowalik (85 min.) Żółte kartki: Marek Grzona (Tucholanka), Andrzej Tubisz (Pałuczanka). Sędziował: Andrzej Kozłowski (Kruszwica).

Żnin. Trwa dobra passa piłkarzy Pałuczanki, którzy wygrali kolejne trzecie spotkanie, tym razem z bezpośrednim sąsiadem w tabeli Tucholanką Tuchola 2:0 (0:0). Był to udany rewanż za poniesioną porażkę w Tucholi z poprzedniej rundy 1:2.

Nie był to łatwy rywal. Goście przyjechali do Żnina z postanowieniem zdobycia jednego punktu i byli bliscy realizacji swego zadania. Pierwsza bramka dla Pałuczanki padła bowiem dopiero w 85 min. W zamieszaniu podbramkowym obrońca Jan Cichowicz wyręczył swych kolegów z ataku. Jest to czwarta bramka tego zawodnika. Wynik spotkania ustalili w 85 min. Tomasz Kowalik. Żninianie przez cały mecz posiadali wyraźną przewagę, nie potrafili jednak rozbić zmasowanej obrony gości. Okazji do zdobycia bramek nie brakowało. Były

dwa słupki, poprzeczka, wybiecie piłki z linii bramkowej (po strzałach Kośmickiego, R. Lisieckiego, Kowalika). Piłka nie chciała jednak wpaść do siatki. Na dobrą sprawę goście do przerwy tylko raz zatrudnili Wituckiego. Tylko brak skuteczności sprawił, że wynik nie uległ już zmianie do końca spotkania. Mecz nie był ciekawym widowiskiem. Przyczynili się do tego głównie piłkarze Tucholanki, którzy przy korzystnym dla nich do 85 min. spotkaniu wyniku grali wyraźnie na czas, wybijając często piłkę na aut. Było to zasłużone zwycięstwo gospodarzy, a przy lepiej nastawionych celownikach mogło wypaść okazalej.

Pałuczanka: Witucki 7, Przywara 6, Polaszewski 7, Cichowicz 8, Tubisz 5, Danelski 4 (od 62 min. Gotowicz), R. Lisiecki 6, Kośmicki 6 (od 46 min. Dutkiewicz 6, Kowalik 6, Stelmaszewski 5, A. Lisiecki 5.

Trener: Adam Białożyński, II trener Jerzy Patałas, kierownik drużyny Błażej Gaczkowski. (gb)

Po czwartej kolejce

NIESPODZIANKA HURAGANU

Największą niespodzianką tej kolejki była niewątpliwie wygrana Huraganu Dąbrówka (17 miejsc w tabeli), i to na wyjeździe, w Kruszwicy, z Goplem-Zjednoczonymi 2:1. Brda Bydgoszcz traci punkty i dystans do lidera, przegrywając w Więcborku z Gromem 0:2. Cuiavia Inowrocław na swoim boisku została rozgromiona aż 0:5 przez Zjednoczonych Trzemeszno. Osłabione rezerwy Zawiszy wygrały jednak z Notecianką Pakość 1:0. Były dwie czerwone kartki, między innymi jedną otrzymał Krupski z Gopla-Zjednoczonych Kruszwica. Lider - Chojniczanka Chojnice wymęczył 1:0 z Unią Janikowo, najbliższym przeciwnikiem Pałuczanki, a bramka padła dopiero w 72 min. spotkania.

Kolejne spotkanie piłkarze Pałuczanki rozegrają właśnie w Janikowie z Unią 23 kwietnia br. (sobota), godz. 16⁰⁰. Żninianie awansowali na 13 pozycję w tabeli, w 23 rozegranych spotkaniach zdobyli 21 punktów, strzelili 35 bramek a stracili 36.

Tabela strzelców:

- 9 - Andrzej Lisiecki, Radosław Stelmaszewski
- 5 - Ryszard Lisiecki
- 4 - Jan Cichowicz
- 2 - Marcin Liana, Tomasz Kowalik
- 1 - Mariusz Kolasiński, Aleksander Kośmicki, Adam Dutkiewicz, Piotr Przywara. (gb)

REMIS I PORAŻKA

JANOWIECKICH PIŁKARZY

Seniorzy Sparty Janowiec grali na wyjeździe z Notecią Gębice i uzyskali remisowy wynik 1:1 (1:0). Bramkę za cenę 1 punktu zdobył Paweł Garwol. Nie powiodło się na wyjeździe LZS Świątkowo. Ulegli oni Kujawiance Strzelno 0:2. (cz)

♦ 10 IV 94 r. (niedziela) w wyjazdowym spotkaniu o mistrzostwo klasy A w Barcinie piłkarze nożni Orła z Kcyni po meczu stojącym na przyzwolonym poziomie zremisowali z drużyną miejscowego Dęb 1:1 (1:1). Bramkę dla kcyniaków strzelił R. Domżański. (jóm)

♦ W niedzielę 10 kwietnia br. zawodnicy LZS Olimpia Dąbrowa rozegrali czwarty wyjazdowy mecz rundy wiosennej na stadionie w Janowcu Wlkp. z zespołem LZS Świątkowo, gmina Janowiec Wlkp., który przegrali 0:1. (pd)

SUKCESY OLIMPII

Zespół LZS Olimpia Dąbrowa w niedzielę (17 kwietnia) rozegrał na własnym stadionie piąty mecz rundy wiosennej z zespołem LZS Wolanka Wola Stalomińska, gmina Dąbrowa Biskupia, który wygrał 7:0. Bramki dla Olimpii zdobyli: Arkadiusz Meszyński (2), Marcin Lange (1 - z karnego), Zdzisław Podwysocki (1), Przemysław Wojciechowski (1), Jarosław Milczarek (1), Waldemar Zemke (1). Brawo! (pd)

judo

TOMASZ PŁOCIŃSKI MISTRZEM WYBRZEŻA W JUDO

Wychowanek Pałuczanki Żnin Tomasz Płociński został Akademickim Mistrzem Wybrzeża. Student II roku Akademii Wychowania Fizycznego w Gdańsku na kierunku judo planuje po ukończeniu studiów wrócić do macierzystego klubu, gdzie chciałby pracować w charakterze trenera. Gratulujemy i życzymy spełnienia planów. (wb)

JUŻ JUTRO TURNIEJ W ŻNINIE

Organizatorzy przypominają, że już jutro, tj. 23 IV br. rozpocznie się o 11⁰⁰ w Miejskiej Hali Sportowej przy ul. Fabrycznej, II Trójmecz Gmin w Judo. Przewidziano szereg atrakcji. Zapraszamy. (wb)

wędkarstwo

ZAWODY CUKROWNIKÓW

Dnia 23 kwietnia 1994 roku (sobota) rozpocznie się rywalizacja pracowników w zawodach wędkarskich wewnątrzzakładowych organizowanych z okazji obchodów 100-lecia Cukrowni Żnin. Zawody odbywać się będą na jeziorze Kaczkowo od godz. 7⁰⁰.

Celem zawodów jest popularyzacja sportu wędkarskiego, jako jednej z form wypoczynku dla pracowników Cukrowni Żnin. Organizatorami zawodów są: Cukrownia Żnin, organizacja związkowa NSZZ Cukrowników i sekcje wędkarskie Cukrowni Żnin. W zawodach tych mogą uczestniczyć tylko i wyłącznie pracownicy Cukrowni Żnin. Metoda polowu będzie zgodna z regulaminem Polskiego Związku Wędkarskiego, z ograniczeniem do jednej wędki. Ze szczegółami postanowień regulaminowych zapozna wszystkich wędkarzy cukrowników sędzia główny na łowisku.

Najlepsi otrzymają nagrody i dyplomy, a pozostali - symboliczne upominki. Przewidywane zakończenie zawodów, ważenie ryb i prace komisji sędziowskiej, nagrody i dyplomy około godz. 11⁰⁰.

TOMASZ CICHY

szachy

SZANSA DLA SZACHISTÓW

W sobotę, 23 kwietnia, w hali widowiskowo - sportowej w Barcinie o godz. 10⁰⁰ odbędzie się w ramach obchodów XXX-lecia LKS Dąb Barcin otwarty turniej szachowy o mistrzostwo gminy Barcin. Udział w turnieju potwierdzili czołowi zawodnicy woj. bydgoskiego z międzynarodowym mistrzem M. Maciejewskim na czele. Chętni do tego turnieju mogą zgłosić się na pół godziny przed zawodami do sędziego głównego. (is)

PIŁKARSKA KADRA CZEKA

Działacze Rady Wojewódzkiej LZS wraz z Radami Miejsko-Gminnymi opracowali regulamin turnieju piłki nożnej dla młodzieży. Będą to eliminacje rejonowe im. Stanisława Tymowicza pod nazwą Piłkarska kadra czeka. Eliminacje zostaną rozegrane w 8 rejonach:

Rejon IV - Janowiec Wlkp.: 28 kwietnia br., godz. 10⁰⁰, na stadionie miejskim. Uczestniczą: Barcin, Gąsawa, Janowiec, Rogowo, Żnin.

Rejon VII - Szubin: 21 kwietnia br. godz., 10⁰⁰, na stadionie w Szubinie. Występują: Białe Błota, Keynia, Labiszyn, Nakło, Sadki, Szubin.

Przypominamy, że w tym turnieju może startować młodzież urodzona w 1979 r. i młodsza. Do półfinału wojewódzkiego awansują najlepsze drużyny tj. po jednej z każdego rejonu. Termin półfinałów jeszcze nie jest znany. (gb)

DOBRZE, ALE NIESKUTECZNIE

Pałuczanka - Zagłębie Bielawy (junior starszy) 0:0.

Było to bardzo dobre spotkanie, lecz żadnej drużynie nie udało się strzelić bramki. Bliżsi szczęścia byli piłkarze Pałuczanki, ale po strzale Gąsiorowskiego poprzeczka uratowała gości od utraty bramki.

Młodzik starszy - Pałuczanka Polonia Potulice 1:1, bramkę dla Pałuczanki zdobył Piotr Rutkowski. (gb)

PUCHAR POLSKI

LZS Nowi Nowa Cerkiew - LZS Uścikowo 2:2 (2:0).

Olbrzymią szansę na zakwalifikowanie się do meczu finałowego o Puchar Polski mają piłkarze B-klasowej drużyny LZS Uścikowo remisując na wyjeździe 2:2, zdobywając dwie bramki, które w rewanżu liczą się podwójnie. Rewanż w Uścikowie w dniu 4 maja br. (środa, godz. 17⁰⁰). Bramki dla Uścikowa w tym spotkaniu zdobyli: Wiktor Gebler w 75 min., Mirosław Buzalski w 85 min. spotkania. Gospodarze prowadząc już 2:0 wyraźnie opadli z sił.

LZS Uścikowo: Karczyński. Sztanga, Cieślak, Świtala, Gebler, Sadowski, Mikołajewski, Podgórski, Buzalski, Brzeziński, Woźniak.

Trener: Marian Pawłowski, kierownik drużyny Ryszard Sztanga. (gb)



K O M U N I K A T Y

KOMUNIKAT

Żnińskie Przedsiębiorstwo Wodociągów i Energetyki Ciepłej spółka z o.o. w Żninie ul. Aliantów 16 oferuje wykonawstwo robót w zakresie:

- wodno-kanalizacyjnych,
- instalacji centralnego ogrzewania,
- ślusarskich i spawalniczych,
- tokarskich i frezarskich, elektrycznych i automatyki,
- chemicznego płukania kotłów i wentylatorów,
- docierania i regeneracji zawodów,
- regulacji pomp,
- sieci ciepłych z rur preizolowanych; z gwarancją,
- montażu wodomierzy i ciepłomierzy,
- montażu liczników na ciepłą i zimną wodę,
- transportu ciężkiego łącznie z załadunkiem i wyładunkiem.

kierownik Działu Eksploatacji i Remontów
inż. Krystian Stypczyński

OBWIESZCZENIE

Komornik Sądu Rejonowego w Żninie podaje do publicznej wiadomości, że w dniu 27 IV 1994 r. o godz. 10⁰⁰ w Janowcu ul. Zielona 1 a odbędzie się

I licytacja ruchomości:

- formy bateryjne do produkcji płytek chodnikowych po 42 elementy szt. 3 cena wywołania 3.750.000 zł, oraz o godz. 10³⁰ w Janowcu ul. Kościuszki 24 odbędzie się

II licytacja ruchomości:

- maszyny krawieckiej typu *textima* z silnikiem i podstawą-stołem szt. 3 cena wywołania 1.250.000 zł,
- maszyna krawiecka typ *metro-speciał* z silnikiem i podstawą szt. 3 cena wywołania 2.000.000 zł,
- maszyna krawiecka typ *faxima* 2-igłowa z silnikiem i podstawą-stołem szt. 1 cena wywołania 1.500.000 zł,
- maszyna do krojenia materiałów typ *matex* rok produkcji 1973 szt. 1 cena wywołania 7.500.000 zł.

*Calej rodzinie,
wszystkim znajomym, sąsiadom,
pani dyrektor
i uczniom szkoły oraz przyjaciół,
którzy towarzyszyli
w ostatniej drodze
naszej kochanej żonie i mamusi*

ś. † p.

GABRIELI SASS

serdeczne podziękowania
składa mąż z dziećmi

KOMUNIKAT

Muzeum Ziemi Pałuckiej w Żninie, ul. 700-lecia 24 (tel. 20-293) zwraca się z propozycją składania ofert przez osoby chętne do prowadzenia kawiarni plenerowej przy *baszcie* na Pl. Wolności w Żninie.

Muzeum udostępni pomieszczenie piwniczne w *baszcie* oraz stoliki i krzesła do ustawienia na płycie żnińskiego rynku.

Oferty z podaniem proponowanych warunków prosimy składać w siedzibie Muzeum - *Sufraganii* do dnia 29 kwietnia 1994 r.

Muzeum Ziemi Pałuckiej

Rada Nadzorcza Spółdzielni Kółek Rolniczych w Gąsawie poszukuje kandydata na stanowisko Prezesa Zarządu Spółdzielni. Oferty powinny zawierać:

- podanie, - życiorys z opisem przebiegu pracy zawodowej, - odpis dyplomu ukończenia szkoły oraz innych dokumentów świadczących o posiadanych kwalifikacjach.

Oferty należy składać do dnia 28 kwietnia 94 r. w zamkniętych kopertach na adres: Rada Nadzorcza Spółdzielni Kółek Rolniczych w Gąsawie, 88-410 Gąsawa, ul. Trzemeszeńska 32. Otwarcie ofert nastąpi w dniu 29.04.1994 roku o godz. 10⁰⁰. Rada zastrzega sobie prawo wyboru kandydata.

Otwarte wykłady biblijne dla wszystkich. Kościół Ewangelicznych Chrześcijan, Żnin, ul. Szpitalna 40, w dniu 26 kwietnia 1994 roku, o godz. 17⁰⁰

UWAGA ÓSMOKLASIŚCI!

Ośrodek Szkoleniowy, Bydgoski Zakład Doskonalenia Zawodowego w Żninie, Pl. Wolności 21, tel. 20-719 przyjmuje zapisy na

kurs przygotowawczy do egzaminów wstępnych do szkół średnich w zakresie:

- j. polski, - matematyka.

Rozpoczęcie kursu w dniu 25.04.1994 r, godz. 16⁰⁰ w Siedzibie Ośrodka. Zgłoszenia osobiste przyjmujemy codziennie od godz. 8⁰⁰ - 15⁰⁰.

26.04.94 r. - w godz. 14⁰⁰ do 16⁰⁰ w Urzędzie Miejskim w Żninie przy ul. 700-lecia 39 dyżur będzie pełnił - radny Feliks Malinowski przewodniczący Komisji Oświaty, Kultury, Sportu i Turystyki.



K I N O

Kino Pałuczanie - Żnin

22-23.IV: *I kto to mówi* 3, USA, od 12 l., 18⁰⁰
24-25.IV: *Kalahari*, USA, od 12 l., 18⁰⁰
28.IV: *Reggae na lodzie*, od 12 l., 17⁰⁰,
Jancio Wodnik, pol., od 15 l., 19⁰⁰

Kino Orzeł - Kcynia

24-26.IV: *Jurassic Park*, od 12l. seanse o 16³⁰ i 18³⁰, bilety 30 tys, ulgowe 25 tys.



OGŁOSZENIA

DZIAŁKI. LOKALE

- Kupię M-2 lub M-3 w Żninie. Żnin, tel. 20-196.
- Pilnie sprzedam działkę budowlaną w Szubinie przy ul. Brzozowej 5,540 m² - cena do uzgodnienia. Żnin, tel. 21-122 po godz. 16⁰⁰.
- Kupię M-4, sprzedam M-3 w Żninie (lub zamienię M-3 na M-4. Żnin). Żnin, tel. 21-122 po godz. 16⁰⁰.
- Małżeństwo poszukuje pilnie mieszkania. Żnin, tel. 21-634.
- Sprzedam kawalerkę w Żninie. Żnin, tel. 21-264.
- Sprzedam działkę 900 m² z warszatem 171 m², rozpoczęta budowa garażu i ogrodzenia, zezwolenie na budowę domu, uzbrojona - ciepłociąg, plac betonowy 200 m², lub zamienię na samochód. Żnin, tel. 20-640.
- Sprzedam działkę budowlaną w Janowcu Wlkp., o powierzchni 2500 m² w dobrym punkcie. Żnin, tel. 21-000.
- Sprzedam garaż blaszany, nowy. Żnin, tel. 21-844.
- Sprzedam dom, 1/2 bliźniaka, stan surowy, otwarty. Żnin, tel. 21-934.

MOTORYZACYJNE

- Sprzedam części do *syreny* i *fiata 125-p*. Junczewo 41.
- Sprzedam okazynie części zamienne do *trabant* 601, namiot *Wars* dwuosobowy, tropik, dwie butle gazowe turystyczne z palnikami - wszystko nowe. Żnin, tel. 208-20.
- Sklep Rogowo, ul. Kościelna 7 oferuje części do *fiata 126-p*, części rowerowe - ogumienie, szeroki asortyment artykułów wędkarskich.
- Sprzedam *fiata 126-p*, r. 85, stan dobry. Żnin, tel. 22-538, po godz. 17⁰⁰.
- Sprzedam *żuka* w dobrym stanie, r. 82. Franciszek Sójka, Żnin, ul. Leśna 15.
- Sprzedam *fiata 126-p*, r. 85. Żnin, tel. 22-707.
- Kupię *fiata 126-p*, r. 88-89. Żnin, tel. 21-059 lub 20-800.
- Kupię ciągnik używany, polski, średniej mocy. Żnin, tel. 21-754.
- PZMot w Żninie ogłasza kurs prawa jazdy na kategorię ABCDE. Zgłoszenia, tel. 20-620.

INNE

- Spółka francusko-polska poszukuje młodej osoby ze Żnina lub okolic z dobrą znajomością zagadnień księgowych, dyspozycyjną, mile widziana znajomość j. francuskiego lub angielskiego. Żnin, *Preva* sp. zo.o., ul. Składowa 3, tel. 22-902 lub 22-903.
- Przyjmę do pracy w kuchni. Żnin, tel. 20-369.
- Sprzedam CB radio *Alan 28*, CB radio *Omwa*, motocykl *Minsk*, poj. 125, r. 89. Żnin, tel. 20-052 wew. 25.
- Sprzedam bramę, szlifierkę do lastriko, silnik 4 KW i kufy, tel. 20-784, oraz suknie ślubną. Żnin, tel. 22-614.
- Sprzedam wózek dziecięcy z nosidełkami - trzyfunkcyjny. Leszek Frankowski, ul. Gnieźnieńska, 86/2, Janowiec Wlkp.
- Sprzedam motorower *Ogar 200* - stan idealny. Żnin, ul. 1-go Stycznia 11.
- Sprzedam wózek dziecięcy, dwufunkcyjny. Żnin, ul. Piwna 3/36, tel. 22-773.
- Sprzedam sukienkę do I komunii św., rowerek dziecięcy *Smyk*, łóżeczko dziecięce, piec kuchenny, grzdziałki prawostronny. Żnin, tel. 20-374.
- Awaryjne otwieranie samochodów. dorabianie wszelkich kluczy samochodowych i domowych. Żnin, ul. Szpitalna 2, w godz. 15⁰⁰ - 19⁰⁰, tel. 22-072.
- Sprzedam 5 domków letniskowych z wyposażeniem. 3 łodzie żaglowe, 2 pontony metalowe. Konrad Szambelan, tel. Wapno 334.

Z PERSPEKTYWY BALKONO

Gdy półtora roku temu, w samym środku lata po raz pierwszy pojechałam do Bawarii, zauroczyła mnie zielen obecna w każdym najmniejszym miasteczku czy wiosce. Czyste domy, czyste ulice i pełno kwiatów. Ze skrzynek umieszczonych w oknach lub na balustradach balkonów i tarasów wręcz kipiały bluszczolistne pelargonie, w ogródkach rosły wszystkie możliwe odmiany skalniaków, kępy lawendy, nasturcja, nagietki, nemezja i wiele innych kwiatów. Widziałam postawiony przed domem na przystyżonym trawniku stary wóz drabiniasty, który pełnił funkcję trawnika. Z każdego niezabetonowanego skrawka ulicy wychylał się jakiś kolorowy kwiat. Gdy wyjeżdżałam jesienią, miejsce jednorocznych kwiatów zajęły astry i kolorowe wrzosey. Nawet zimą wszystkie te miejscowości wydawały się pełne zieleni. Cieszyłam się z każdego kolejnego wyjazdu i sądzę, że nigdy nie nudzi mi się przejeżdżanie krętymi i wąskimi uliczkami ukwieconych miasteczek Bawarii.

Jakże smutno wyglądają nasze polskie wsie, zarośnięte i brudne. Po to, aby wyremontować dom lub zrobić porządną drogę potrzebne są pieniądze, ale do skoszenia trawnika wystarczy kosa, a posiadanie paru kwiatków nie jest naprawdę kosztowne. Jeszcze gorzej sprawa przedstawia się w miastach. Szare, brzydkie, betonowe pudła. Ale mają jedną zaletę. Prawie każde mieszkanie posiada balkon, niestety na niewielu z nich są kwiaty. Często pytałam znajomych, dlaczego nie sadzą kwiatów na balkonie? Odpowiedzi były różne: brak czasu, brak pieniędzy, nie chce mi się, nie uniem itp. I co smutniejsze, często takich odpowiedzi udzielał mi ludzie, którzy lubią dużo i bardzo uczenie mówić o ekologii, o ochronie środowiska, o jedności z przyrodą.

Nadchodzi wiosna. Dlaczego nie mamy zmienić naszych przyzwyczajeni? Najkosztowniej w tym całym przedsięwzięciu jest kupno skrzynek, ale jest to inwestycja na całe lata. Jeżeli nie możemy sobie na taki wydatek pozwolić, to możemy zrobić je samemu ze starych desek, za co rośliny będą nam wdzięczne, bo dużo lepiej rosną w pojemnikach drewnianych.

Gdy już podjęliśmy decyzję, że chcemy mieć

ogród na balkonie, to najpierw zastanówmy się, ile chcemy mieć skrzynek i kupmy je lub zróbmy. Następnie w ciepły, słoneczny dzień wybierzmy się na najbliższe ogródki działkowe i poprośmy działkowców, aby dali nam trochę dobrej ziemi - na pewno żaden nie odmówi. Teraz najmiłsza chwila - udajemy się po nasiona lub rozsady. Każda torebka z nasionami zawiera informacje o terminie i sposobie siewu, a także o wielkości rośliny i jej wymaganiach. Nie spieszymy się i z rozwagą dobierzmy rośliny. Aby nie marnować nasion, gdyż w każdej torebce jest ich dużo więcej niż potrzebujemy, możemy umówić się z przyjaciółmi i kupować wspólnie. Możemy dostać też gotowe mieszanki kwiatów balkonowych. Bardzo ładnie wygląda, gdy w jednej skrzynce posiejemy rośliny różnych gatunków np. pelargonie, stroiczka nadmorska i aksamitka. Ci, którzy dysponują większą gotówką, mogą kupić gotowe rozsady pelargonii, begonii, petunii, lobelii, żeniszka lub innych kwiatów. Szczęśliwcy, którzy mają duże balkony, mogą przy bocznych ścianach posiać fasolę ozdobną lub inne rośliny pnące, które utworzą ściany zieleni. No i obowiązkowo, gdzieś z boku sejemy odrobinę maciejki. Jeżeli nasz budynek stoi w środku osiedla i nie ma tam zbyt wielu spalin, możemy posadzić też parę krzaczków poziomek i różne ziola. Przy naprawdę niewielkim nakładzie sił i środków każdy balkon może zamienić się w wspaniały ogród.

I gdy wieczorem, znęczeniu zmaganiem się z naszym codziennym życiem i jego kłopotami, wyjdziemy do naszego ogródka, popatrzymy na kwiaty, wtedy pocujemy, jak opadają z nas agresje i zmęczenie. A gdy pochylimy się nad kwiatami, aby je podlać, usunąć zbędny pęd lub chwast, pocujemy wtedy ich dotyk i zapach i zobaczymy, jak nasze problemy odpływają w dal i stają się nieważne. Wypełnią nas radość i spokój. Spójrzmy wtedy na niebo, na niezliczone roje gwiazd, na jasno świecący księżyc, na przepływające chmury i może uda nam się wtedy poczuć i zrozumieć, gdzie jest nasze miejsce i że nie jesteśmy jedynymi ani najważniejszymi mieszkańcami naszej planety.

BARBARA MISIAK
(Zielone Brygady)

*****z archiwum i z pamięci*****

CAŁOPALENIE

Może to było hobby, a może fobia? Nie wiem! W każdym wypadku profesor Poniatowska oprócz geografii, którą wykladała z końcem lat czterdziestych w żnińskim liceum, tępiła demonstracyjnie to wszystko, co zaliczała do zjawisk niemoralnych. Oczywiście, według własnych, tylko jej znanych, kryteriów. Nie mogła liczyć się nawet z kosztami. Finansowymi też.

I oto pewnego zimowego dnia 1952 r. do księgami Domu Książki, w której na środku huczal przenośny piecyk, zawitała, emerytowana już wówczas, pani profesor. Jak zwykle w lokalu było kilku klientów i kilku stałych bywalców, m. in. i ja.

Nowo przybyła klientka podreptała natychmiast do lady, na której wykladano wszystkie ostatnie nowości wydawnicze i rozpoczęła ich przegląd. Nisko pochylona, dokładnie studiowała tytuły, zaglądała do środka. W pewnym momencie w jej rękę znalazła się dostarczona właśnie broszurka pod tytułem: *Świadome macierzyństwo* lub innym podobnym. Nieważne!

Natychmiast, zajrawszy jeszcze do środka, wzięła wszystkie - a było ich chyba ze dwadzieścia - egzemplarze i podchodząc do kasy oznajmiła:

- Kupuję wszystkie te paskudztwa.

Zbyszek Skorwider spokojnie podsumował należność, skasował gotówkę i chciał dziwny zakup opakować. Ale wówczas usłyszał:

- To niepotrzebne...

Następnie profesor Poniatowska, uprzednio wypowiedziawszy: *Tfu!* i symbolicznie splunąwszy na to dzieło, podeszła do pieca i manifestacyjnie egzemplarz po egzemplarzu zaczęła rzucać w ogień. Następnie wyszła.

Wówczas szef placówki, Zbyszek Skorwider zwrócił się do personelu, czyli do Marysia Klockowskiego:

- Jutro zamawiamy dalszych dwadzieścia egzemplarzy!

JANUSZ KSIĘSKI

TO MY PISZEMY CO TYDZIEŃ O TWYM MIEJSCU ZAMIESZKANIA;
CO TYDZIEŃ WIĘCEJ, NIŻ JAKAKOLWIEK INNA GAZETA

PAMIĘTAJ:

PAŁUKI ZAWSZE Z TOBĄ!

ZAKŁAD STOLARSKI

w Żninie, tel. 21-397
wykonuje nietypowe meble
na zamówienie
z płyt widrowych.



Zapewniamy solidne
wykonanie za niską cenę.

Zapraszamy
codziennie
od 8⁰⁰ - 15⁰⁰

PZMot w Żninie,

tel. 20-620

sprzedaje
samochody nowe
za gotówkę i na raty:

- fiat 126-p,
- cinquecento,
- polonez caro.

SADZENIAKI ZIEMNIAKA ODMIAN JADALNYCH - BRYZA - MILA

ORAZ ZIEMNIAKI JADALNE
ww. ODMIAN POLECA
ANDRZEJ ZABŁOCKI
GOGÓLKOWO, TEL. 20-912