

# PAŁUKI



PISMO LOKALNE ROK IV /NR 110/ 25 MARCA 1994 CENA 6000 zł

Liceum Ogólnokształcące w Szubinie

## MOŻLIWA PRZEPRO- WADZKA

W numerze 9/94 pisaliśmy, że budynek po byłym Komitecie PZPR w Szubinie jest zbyt mały, by mógł służyć szubińskiemu liceum. Kilka dni po opublikowaniu artykułu miało miejsce spotkanie władz miejskich z wizytatorem Januszem Hibernem i dyrektorem LO, na którym burmistrz Jan Iciak przypomniał opinię Rady Miejskiej sprzed roku, kiedy to ustalono, iż najlepszy na potrzeby liceum jest właśnie ten budynek i zaznaczył, że opinia ta nadal jest w mocy, zaś zagospodarowanie budynku można rozpocząć albo od 1 września bieżącego roku, albo od 1 września roku 1995.

Zgodnie stwierdzono też, że należy dolożyć stary, aby już od przyszłego roku szkolnego uruchomić w LO pracownię komputerową (jej koszt szacuje się na 150 milionów zł).

Dla Biblioteki Pedagogicznej, która w tej chwili mieści się w budynku mającym przysiąc liceum, zostanie znaleziony nowy lokal. (dk)

Liceum Ogólnokształcące w Żninie

## MUZYCZNE WITANIE WIOSNY

Czekaliśmy na nią wszyscy. Czy przyszła? Dwa ostatnie dni wskazują na spóźnienie, ale miejmy nadzieję na szybkie pojawienie się pierwszych oznak wiosny, bo o niej oczywiście mowa. Oficjalne pożegnanie zimy 21 marca uczniowie żnińskiego ogólniaka spędzili na koncercie w Żnińskim Domu Kultury. Na imprezie wystąpiło kilkunastu artystów prezentujących różny poziom, odmienny styl i inne podejście emocjonalne do pierwszego dnia wiosny. Cały koncert przygotowała klasa I c wraz z wychowawcą, profesorem Krzysztofem Kosmowskim.

Style muzyczne i poziom artystyczny mogły zadławić każdego, kto zasiadł wśród publiczności. Tematyka utworów - różnorodna. Najpierw o Bogu, miłości, religii i przemijaniu, potem - milej dla ucha i kubków smakowych - o piwie, po czym znów pojawił się problem egzystencjalny, metafizyczna głębia i tematyka związana z wiarą. Tak było praktycznie do końca. Publiczność zegnała każdego głośnymi brawami i aplauzem, dziękując bądź to za wspaniały występ, bądź też za to właśnie, że schodziła ze sceny. cd. na s. 4

## ZŁOTO DLA ELIZY

Nie zawiodła *Drużyna A*, jak nazywają siebie - na wzór bohaterów filmowego serialu - kadrowicze żnińskiej sekcji judo. Na kolejnych zawodach, które odbyły się w gościnnej hali X Liceum Wojskowego w Toruniu **Eliza Piechocka** potwierdziła, że jest najlepszą judoczką makroregionu pomorskiego w kategorii 52 kg. Tym samym zakwalifikowała się do zawodów centralnych (OTK), które odbędą się już w kwietniu.

Dobrze spisaly się również: **Marlena Biskupska** (48 kg) oraz **Patrycja Osinińska** (56 kg), które zajęły trzecie miejsca. Dla kadetek **Tatiana Chalupki** i **Katarzyny Koziel** start w toruńskim turnieju był ostrym sprawdzianem przed czekającymi je eliminacjami do Mistrzostw Polski.

Podsumowując dotychczasowe (1993/94) dokonania judoczek *Pałuczanek* należy podkreślić, że już cztery z nich należą do pierwszej dziesiątki najlepszych zawodniczek kraju! Są to: **Eliza Piechocka VII**, **Katarzyna Koziel VII**, **Marlena Biskupska VII**, **Tatiana Chalupka IX**.

Uzyskane wyniki są również prezentem dla sponsora żnińskiej Drużyny A - pana **Henryka Tokarza**, który zapewni młodzieży transport. **WIESŁAW BERDYSZ**

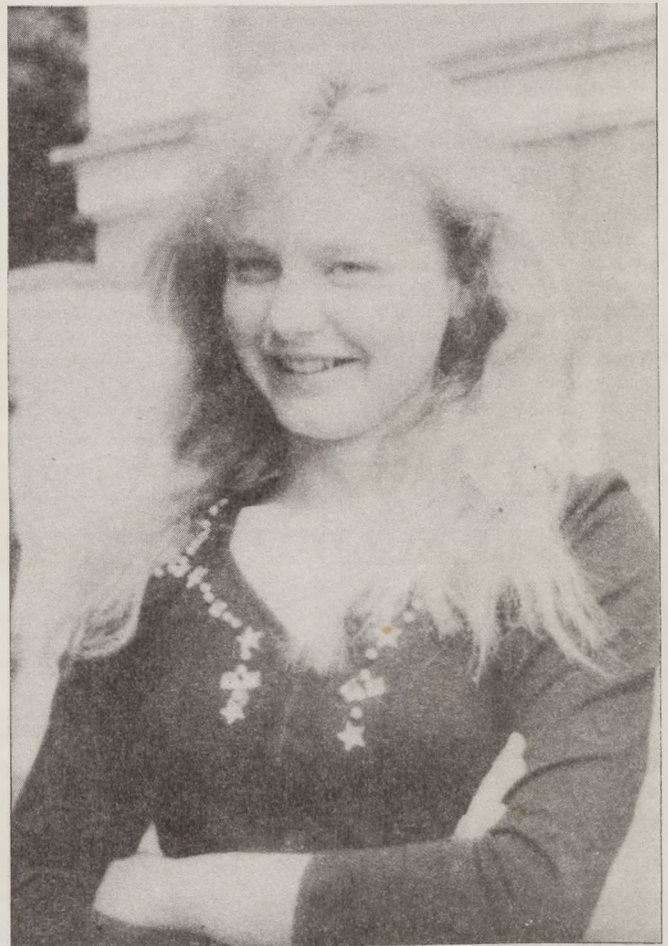

Żnińska judoczka, Eliza Piechocka - siódma w kraju w swej kategorii

Liceum Ogólnokształcące w Kcyni

## EKO-RELAX

21 marca w Liceum Ogólnokształcącym w Kcyni rozpoczęto imprezę pod nazwą *Eko-Relax*, której głównym celem było propagowanie hasła ekologii i ochrony środowiska oraz zdrowej żywności.

Impreza rozpoczęła się w samo południe i trwała blisko półtorej godziny. Jej organizatorem była klasa III c wraz ze swą wychowawczynią, mgr **Elżbietą Korkosz**. Program imprezy obejmował konkurs wiedzy ekologicznej szkół podstawowych, aerobic, rozstrzygnięcie konkursu plastycznego o tematyce ekologicznej oraz specjalnie na tę okazję przygotowaną kolekcję mody zaprezentowaną przez dziewczęta z klasy III c. cd. na s. 4

Technikum Mechaniczne w Żninie

## DOPISAŁA JEDYNIĘ POGODA

21 marca, jak wszyscy wiedzą, to pierwszy dzień wiosny (zwany też Świętem Wiosny) połączony z dniem wagarowicza. Dla uczniów jest on pewnym pretekstem do ucieczki od nudnych zajęć szkolnych. Aby temu zapobiec, w żnińskim Zespole Szkół Mechanicznych zaplanowano sześć zajęć lekcyjnych trwających po 30 minut. Później planowano wyjście na miasto. Uczniowie stwierdzili, że tradycji musi stać się zadość i większość zwiła. cd. na s. 4



## STRAŻACKIE MANEWRY

Pragniemy uspokoić mieszkańców Barcina, którzy w czwartek, 17 marca, zostali zaalarmowani syrenami informującymi o pożarze. Na szczęście były to tylko ćwiczenia III plutonu 7 kompanii pożarniczej, w której uczesniczyły jednostki: Ochotniczej Straży Pożarnej w Rynarzewie, Ochotniczej Straży Pożarnej w Łabiszynie (po jednej sekcji) i Ochotniczej Straży Pożarnej w Barcinie (dwie sekcje). Akcją dowodził dowódca kompanii aspirant **Marian Erdman**.

Całość obserwował i oceniał oficer do spraw kontrolno-rozpoznawczych Komendy Rejonowej Straży Pożarnej w Szubinie, aspirant **Janusz Zygowski**.

Manewry przeprowadzone na terenie spółki cywilnej *Ofo* miały na celu zgranie współdziałania wszystkich sekcji oraz sprawdzenie ich wartości bojowych.

Zdaniem aspiranta **Janusza Zygowskiego**, akcja została przeprowadzona sprawnie i bez większych zastrzeżeń. (is)

## GORĄCE WIEŚCI

11 marca w Cerekwicy (gmina Żnin) został umyślnie podpalony sklep Spożywczo-Przemysłowy. Spaleni uległy ściany i dach o konstrukcji palnej. Straty wynoszą około 5 mln zł. Uratowano dzięki Straży Pożarnej mienie za około 130 mln. (zj)

15 marca w Żninie zapaliła się trzcina na bagnach. Wypadek spowodowała nieostrożność nieletnich. (zj)

16 marca w Wawrzynkach woda zalala piwnicę w budynku mieszkalnym, którą straż wypompowała. (zj)

## Z POLICYJNEGO NOTESU

◆ Przed wojną każdy złodziej swój honor posiadał, jeśli kradł bieliznę to tylko bieliznę, a kiedy był kieszonkowcem, to mokrą robotą się nie splamił. W gazetach było mnóstwo ogłoszeń: *Panie złodzieju, pieniądze pan zatrzymaj, ale oddaj dokumenty*. Dziś zdżiczenie obyczajów jest już takie, że złodzieje okradają małe dzieci (a może to amatorzy?). Niedawno włamali się do przedszkola przy ulicy Browarowej, a 17 marca dokonali kradzieży z włamaniem do przedszkola przy ul. Klemensa Janickiego (przedszkole przy cukrowni). Zabrali dzieciom telewizor kolorowy oraz magnetowid. Wstyd.

◆ Kradną też osoby nieletnie. 15 marca o godzinie 20<sup>00</sup> taki właśnie osobnik skradł na dworcu PKP datownik kasowy. Został zatrzymany na miejscu.

◆ Z magazynu Rolniczej Spółdzielni Produkcyjnej w Grochowiskach Księżęcych 15 marca skradziono silniki i inne przedmioty. Natomiast w Grochowiskach Szlacheckich zmarł nagle 42 letni mężczyzna. Przyczyną śmierci był prawdopodobnie zawal. 20 marca w Bożejewickach 42 letni mężczyzna powiesił się. Przyczyną samobójstwa bada Komenda Rejonowa Policji w Żninie.

◆ Do sklepu spożywczego w Czewujewie 20 marca włamali się złodzieje. Ich łupem padły artykuły spożywcze - m.in. czekolada oraz papierosy. 21 marca złodzieje włamali się do sklepu spożywczego w Uścikowie, z którego też wynieśli artykuły spożywcze. (wa)

◆ Jak już podawaliśmy, na ul. 1000-lecia w Szubinie na **Dariusza J.** napadło 12 marca pięciu mężczyzn. Byli to wychowankowie Zakładu Poprawczego w Szubinie. Mimo natychmiastowej interwencji policji ujęto tylko jednego z nich, pościg za pozostałymi trwa. Poszukiwani to 17 i 18 latkowie,

którzy w Zakładzie Poprawczym w Szubinie znaleźli się za poważne przestępstwa, także przeciw życiu ludzkiemu. W sprawie tej Prokuratura w Szubinie rozpoczęła postępowanie. (zj)

◆ 15 marca o godz. 5<sup>30</sup> w Łabiszynie na Nowym Rynku znaleziono zwłoki nieznanego mężczyzny. Lekarz przybyły na miejsce stwierdził zgon. W wyniku podjętych czynności ustalono, że jest to **Romuald B.**, lat 47 z Kobyłarni. Przyczyna zgonu do chwili obecnej jest nieznana. Prokurator Rejonowy w Szubinie wydał decyzję o przeprowadzeniu sekcji zwłok w celu określenia przyczyny zgonu. (an)

◆ 15 marca o godz. 19<sup>15</sup> w miejscowości Wołwark (gmina Szubin) miał miejsce wypadek drogowy. Kierujący samochodem marki volkswagen **Dominiak W.** na prostym odcinku drogi zjechał na pobocze i uderzył w drzewo. W wyniku zderzenia obrażeń ciała doznał kierujący oraz dwóch pasażerów. Straty wynoszą około 50 mln. zł. (zj)

◆ W niedzielę 20 marca w Barcinie około godz. 18<sup>15</sup> samochód marki *Nysa* zahaczył o balkon przy ul. Artylerzystów 17. Sprawą zajęli się policjanci z barcińskiego komisariatu. (is)

## PRZED SEZONEM WĘDKARSKIM

Janowieccy wędkarze tworzą samodzielny Związek Wędkarski *Wielkopolskanin*. Nie podlega on strukturom Polskiego Związku Wędkarskiego lecz działa na podstawie własnego statutu i jest zarejestrowany w sądzie w oparciu o przepisy prawa o stowarzyszeniach. Należy do niego 427 członków. Wpływy ze składek w 1993 roku wyniosły ponad 24 miliony złotych. Pokryto z nich zakup nagród na konkursy, opłacono czynsz dzierżawny i wynagrodzenie skarbnika oraz udzielono pomocy młodym piłkarzom. Na koncie pozostało ponad 11 milionów zł.

Na odbytym zebraniu sprawozdawczym oprócz podsumowania działalności za 1993 rok dyskutowano o planach na rok bieżący. Ustalono, że składka członkowska wynosić będzie 80.000 złotych. Zorganizowane będą doroczne zawody dla członków dorosłych oraz oddzielnie dla młodzieży. We władaniu wędkarzy pozostaje nadal dzierżawione jezioro Żerniki. Za wędkowanie na nim opłata dla członków wynosi 50.000 złotych, wędkarze innych kół płacić będą 80.000 złotych. Nie wolno na tym obiekcie wędkować z łodzi, a na zorganizowanie konkursu wędkarskiego trzeba uzyskać zezwolenie dzierżawcy.

Wędkarze chcący doznawać przygód z taaaaką rybą wędkującą na wodach Agencji Własności Skarbu Państwa muszą niestety za zezwolenie zapłacić znacznie więcej. I tak za zarzucanie wędki na jeziorze Tonowo lub Rogowo trzeba wyasygnować aż 350.000 złotych, na jedno z jezior ogólnie dostępnych (np. Kołdrab, Izdebnio, Recz, Niedźwiady) zezwolenie kosztuje 140.000 złotych, na drugie jezioro 100.000 złotych, na trzecie 70.000 złotych.

Składki wpłacać i zezwolenie nabywać można w każdą środę od godz. 15<sup>00</sup> do 17<sup>00</sup> i sobotę od godz. 11<sup>00</sup> do 15<sup>00</sup> w siedzibie Związku przy ul. 22 Stycznia.

CZESŁAW CZULIŃSKI

◆ Jak co roku również w Żninie odbyło się walne zebranie sprawozdawcze Związku Wędkarskiego *Palucznanin*, do którego należy 748 członków. W przyszłym roku przypada 50-lecie związku, obchody planuje się na przełomie czerwca i lipca. (tc)

## Zakład Przemysłu Drzewnego Kazimierz Szymczak

producent i eksporter tarcicy oraz wyrobów z drewna  
oferuje w szerokim asortymencie tarcicę iglastą:

**Polecamy! - Zapraszamy!**

- deski, - krawędziaki, belki, łaty,
- drewno budowlane (więźba dachowa),  
oraz inne materiały w wymiarach handlowych,  
jak również wykonywanych według specyfikacji klienta.

**Uwaga! Uwaga! Uwaga!**

Na życzenie wykonujemy także impregnację  
zamówionego drewna metodą zanurzeniową  
w impregnacie niemieckim, posiadającym atest  
niemieckiego Instytutu Techniki Budowlanej.

**62-200 Gniezno, ul. Orcholska 45,  
tel./fax. (0-66) 26-67-57.**

**PAŁUKI PISMO LOKALNE**. Nakład 5.103 egz. Wydawca i redaktor naczelny Dominik Księski. Redaguje zespół: Eugeniusz Dobaczewski, Marian Kawka, Aleksander Kmiecowski, Dominik Księski. Sport - Grzegorz Berdysz. Adres do korespondencji: 88-400 Żnin, Tysiąclecia 8/8, tel. 209-28. Adres redakcji: Aliantów 16, stara świetlica, tel. 209-28. Stali korespondenci: **Łabiszyn**: Dorota Raszka, Anna Kamińska, **Rogowo**: Maria Warda, **Szubin**: Joanna Skalka, **Barcin**: Igor Stróżykiewicz, **Janowiec**: Czesław Czuliński, **Gąsawa**: Maria Warda, **Kcynia**: Józef Marosz. Skład i łamanie: **WUŁCZ** Ewa Poliwka, Anna Zielińska, Mirosława Walczak, Iza Wyborna, Joanna Skalka, Maciej Grzmieł. Adiustacja i korekta: Stanisław Tyrakowski. Druk: Kubik & Krause, Bydgoszcz, Chodkiewicza 17. Kolportaż: Poczta Polska SA, "Ruch" SA. Zastrzegamy sobie prawo skracania nadesłanych tekstów. Punkt przyjmowania reklam i ogłoszeń: Żnin, Kościuszki 1 (sklep "Majster"). Zgłoszenia przyjmujemy też telefonicznie (tel. 20-966, 22-614, 22-937) lub w redakcji. Za treść reklam i ogłoszeń oraz zmiany w programie telewizyjnym nie odpowiadamy. Konto bankowe: **Pałuki, Pismo lokalne**, BG o/Żnin, 300878-9090-136.



# WÓJT ZAMIAST MARZANNY

Młodzież ze szkoły podstawowej w Rogowie dzięki pomysłom swoim oraz wspaniałych nauczycieli dzień wiosny miała wypełniony zabawami i konkursami.

Już od rana zebrała się cała szkoła i barwnym korowodem wyruszyła w takt śpiewu, okrzyków i kocie muzyki w kierunku rzeki Welny, aby utopić Marzannę. Zatrzymali się jedynie na chwilę przed Urzędem Gminy, aby wójtowi **Józefowi Sosnowskiemu** złożyć życzenia imienninowe. Wójt nie dołączył do gromady w obawie, aby nie pomylono go z Marzanną. Wykupił się cukierkami. Obdarowane dzieci ruszyły dalej, zatrzymując się na moście, skąd rzuciły Marzannę, która popłynęła do morza. Dzieci natomiast wróciły najpierw na stadion Ludowego

Klubu Sportowego, gdzie oceniono przebierańców. Pomysłowość dzieci nie miała granic dlatego przyznano kilka nagród. Stroje były przepiękne, pierwszą nagrodę zdobył arlekin, czyli **Anna Bugajny** i elegancki diabeł **Lidia Kuczkowska**. Spośród licznych konkursów największą popularnością cieszył się konkurs rodzeństw, w którym pierwsze miejsce zajęli **Asia i Przemek Kaczmarekowie**, drugie **Katarzyna i Adrian Mikulscy**, a trzeci **Anna i Kinga Piniarskie**. Najlepszymi sportowcami okazali się uczniowie z klas VII a - I miejsce, VIII b - II miejsce, VII b - III miejsce, VII c - IV miejsce.

Byli też miłośnicy muzyki i w mini liście przebojów I miejsce zajął zespół w składzie: **Michał Bugajny, Waldemar Wesolowski, Krzysztof Dą-**

**browski, Marcin Lewicki i Jarek Kawczyński**, którzy parodiowali zespół rockowy. II miejsce zajęły **Dominika Przybyła i Honorata Perek** za parodię zespołu *Mega Deteh*, II równorzędną nagrodę odebrały **Karolina Sosnowska i Paulina Nowicka** udające *Queen*. III miejsce zajął **Michał Czechyra** i równorzędne III **Artur Kaszyński, Dorota Michalska i Marlena Graczyk**.

Po zabawach dzieci zjadły obiad i zostały odwiedzone do domów.

MARIA WARDA

## Geesowskie bloki w Janowcu

### TO BYŁA AWARIA PIECA

Otrzymaliśmy od lokatorów Gminnej Spółdzielni w Janowcu sygnał, że zaprzestano ogrzewania ich mieszkań.

Zainteresowaliśmy się tym podejmując interwencję na miejscu. Okazało się, że powodem kilkudniowego zima w mieszkaniach była awaria pieca. To, że nastąpiła ona akurat w tym samym czasie, kiedy na placu przed kotłownią brakowało węgla to tylko zbieg okoliczności. Węgiel dostarczono, awarię usunięto, w mieszkaniach jest przytulnie (nawet w tych, za których ogrzewanie nie płaci się). (cz)



### GDY NAWALI AUTOBUS...

15 III na przystanku w Rogowie czekają na autobus stęsknieni pasażerowie. Nadjechał punktualnie, wszyscy roześmiali się wygodnie w ciepłym autobusie zadowoleni, że niedługo będą u celu podróży. Autobus ruszył, ale radość pasażerów nie trwała długo. Nagle kierowca zahamował, autobusem zakolysało - awaria.

Nie wiadomo jak długo potrwa naprawa, kierowca nie ma pomocy znikąd. Musi sobie radzić sam. Na dworze siecze na przemian to śnieg to deszcz, a on wchodzi pod autobus, za chwilę wyczołguje, by za moment znowu położyć się na gołej ziemi. Kiedy już wiadomo co się stało, wyciąga odpowiednie przyrządy, odkręca koło, ze schowka wyciąga drugie, zmienia, przykręca nowe. Oglądam z kierowcą uszkodzone koło, w którym tkwi długi drut (około 30 cm). To on był przyczyną całego zamieszania.

MARIA WARDA



### PRZYSZLI NA ŚWIAT

11 III: Tomasz Jarmuż (Podgórzyn)

13 III: Sandra Izabela Gruszka (Żnin), Maciej Dariusz Będzitko (Janowiec Wielkopolski), Krzysztof Łapka (Krzekotowo)

15 III: Jagoda Maria Wysocka (Żnin)

16 III: Martyna Marta Lange (Łaski Wielkie), Dominika Magdalena Olszak (Obudno), Agata Ewa Rochowiak (Żnin), Monika Sójka (Sulinowo)

17 III: Marzena Sylwia Katulska (Ryszewo), Marietta Florentyna Dziurawicz (Jadowniki Rycerskie), Agata Dominika Sroka (Janowiec Wielkopolski)

21 III: Dawid Banasik (Marcinkowo Górze)



### ZMARLI

Grzegorz Winięcki, 4 miesiące (Podobowice) 15 III; Helena Strzelecka, l. 92 (Janowiec Wielkopolski) Józef Wojdał, l. 72 (Brzyskorzystewko) 16 III; Marian Dłoniak, l. 60 (Żnin) 16 III; Roman Raczynski, l. 81 (Włoszanowo) 17 III; Eryk Teodor Langmeser, l. 62 (Żnin) 17 III; Teresa Antkowiak, l. 85 (Żnin) 19 III; Gustaw Radacz, l. 82 (Cerekwica) 19 III; Jerzy Kamiński, l. 42 (Bożejewiczki) 20 III; Jan Plewa, l. 63 (Szelejewo) 20 III; Stefania Przysiuda, l. 67 (Murczynek) 20 III; Franciszek Marian Kwasek, l. 67 (Murczyn) 21 III; podał do druku: **Teresa Dytman**

### zespół szkół rolniczych w Janowcu

### CORAZ BOGACIEJ

Zespół Szkół Rolniczych to jedyna szkoła średnia w 4,5 tysięcznym Janowcu. Oprócz szerokoprofilowego pięcioletniego Technikum Rolniczego istnieje również ogólnorolnicze czteroletnie Liceum Zawodowe oraz trzyletnia Zasadnicza Szkoła Rolnicza i Zasadnicza Szkoła Wielozawodowa. Warto wspomnieć, że od nowego roku szkolnego 94/95 zamiast Liceum Zawodowego utworzone zostanie Liceum Ekonomiczne.

Ogółem w ZSR uczy się 448 uczniów. Zatrudnionych jest 38 pracowników, z czego kadra nauczycielska liczy 20 pedagogów uczących w pełnym wymiarze godzin oraz trzech pracujących na 1/2 etatu.

Szkola, tak jak każda placówka oświatowa, boryka się z kłopotami finansowymi. Radzi sobie jednak z nimi dobrze. Świadczą o tym duże ilości zakupów, jakich dokonano niedawno. Należy się pochwalić tym, że do pracowni komputerowej przybyło pięć nowych komputerów, dzięki czemu liczy ona ich aż 11 i jest jedną z najlepiej wyposażonych pracowni komputerowych na terenie naszej gminy. Uzupełniono też ilość środków audiowizualnych, tj.: telewizorów kolorowych, odtwarzaczy video, epidiaskopów, grafoskopów. Nie można zapomnieć o zainstalowaniu radiowęzła szkolnego, dzięki któremu życie w naszej szkole stało się o wiele przyjemniejsze.

Jednym z większych zakupów była siłownia. Z powodu barku odpowiedniego pomieszczenia zainstalowano ją w budynku internatu. Mamy nadzieję,

że wkrótce znajdzie się ona w sali gimnastycznej. Praca nad wykończeniem ich trwa już od kilku lat, w ostatnim okresie bardzo szybko posunęły się do przodu - co napawa optymizmem. Mamy nadzieję, że wkrótce nasza szkoła będzie miała salę gimnastyczną z prawdziwego zdarzenia. Ponadto w budynku szkolnym trwają ciągle remonty, naprawy.

Szkola pragnie zapewnić swoim uczniom jak największe możliwości wszechstronnego rozwoju. Z tego powodu zakupiono również samochód osobowy oraz ciągnik do nauki jazdy. Dzięki temu uczniowie będą mogli uzyskać w szkole prawo jazdy kategorii B i T.

Jak widać ZSR bardzo dobrze przystosował się do nowej rzeczywistości. Umie poradzić sobie z kłopotami. Możemy to zawdzięczać przede wszystkim ludziom, którym naprawdę zależy na rozwoju tej placówki. Należą do nich dyrektor szkoły **Ryszard Majchrzak**, jego zastępca **Halina Michalska**, wszyscy nauczyciele, rodzice z przewodniczącym Komitetu Rodzicielskiego, a zarazem burmistrzem miasta, **Romanem Drgasem**.

DOROTA DZIERGAS

♦ 28 III w dwóch szkołach podstawowych w gminie Rogowo zostaną przeprowadzone konkursy na dyrektorów szkół. O 9<sup>00</sup> wybierany będzie dyrektor w Gościeszynie, a o 11<sup>00</sup> dyrektor szkoły w Rogowie. (wa)



## MUZYCZNE WITANIE WIOSNY

cd. ze s. 1

Wszyscy występujący na estradzie zostali poddani ocenie jury, w którym zasiadli przedstawiciele grona nauczycielskiego: profesor **Beata Różańska**, wicedyrektor **Maria Rogaczewska**, profesor **Krzysztof Kosmowski**, a także przedstawiciele samorządu i społeczności uczniowskiej. Czy mieli trudne zadanie? Najbardziej liczyli się profesjonalizm, dobre przygotowanie wokalne i instrumentalne, właśnie tym kierowali się członkowie jury.

Po kilkunastominutowych obradach ogłoszono werdykt. Miejsce trzecie przyznano **Małgorzacie Dolskiej** z II a (śpiewała *Kobranockę*). Na drugim miejscu znalazła się **Ewa Gutowska** z III d (śpiewała piosenkę znaną na starej taśmie, a podkład muzyczny wykonał **Robert Kanaan**) w końcu przyszła kolej na zwycięzcę. Tutaj niektórzy poczuli przyspieszone bicie serca, drudzy liczyli na sentyment do *Białego Misia*, a jeszcze inni już wstawali po odbiór pierwszej nagrody. Ale nie z tego! Zwycięzca jest tylko jeden. A na koncercie tytuł ten przypadł **Magdalenie Flejter** z II b, która według jury zaśpiewała najlepiej.

Przyznane zostały także dwie nagrody specjalne. Jedną zdobył perkusista grupy *Psalm CLI* - **Tomasz Berdysz** za technikę gry. Druga nagroda ufundowana przez wychowawcę klasy I c (organizatorzy) przypadła nowej alternatywnej formacji *Rejs*, za niekonwencjonalne przygotowanie oraz deklarowaną "głębią treści i przesłaniem metafizycznym". W skład zespołu, który uformował się cztery dni przed koncertem wchodziła uczniowie klasy III a: **Marcin Różański**, **Marcin Dobies**, **Krzysztof Kwiatkowski**, **Aleksander Krzyżaniak**, **Radosław Juszczyk**, a także nieśmiały debiutant **Paweł Sikora**. Śpiewając inaczej niż nakazują przyjęte powszechnie formy, zespół zaskoczył widzów nową koncepcją sztuki i ciekawą strategią syntezy.

Po imprezie grupa uczniów i nauczyciele udali się nad Gąsawkę. Dokonano symbolicznego spalania marzanny, która popłynęła z nurtem rzeki. Tym samym mamy wiosnę! **MARCIN DOBIES**

## EKO-RELAX

cd. ze s. 1.

Gościnnie wystąpiła również drużyna harcerska *Wilga*, która przedstawiła swój humorystyczny program. Sala gimnastyczna, w której odbywała się impreza była wypełniona po brzegi nie tylko licealistami, ale również uczniami ze szkół podstawowych (Dobieszewo, Mycielewo, Rozstrzębowo, Dziewierzewo, miejscowe szkoły podstawowe nr 1 i 2). Typowo turystyczne piosenki i ekologiczne przyspiewki wypełniły luki między poszczególnymi punktami programu.

Dużym zainteresowaniem cieszył się aerobic, w którym brały udział dziewczyny z trzech pierwszych klas. Bardzo ciekawe układy gimnastyczno-taneczne stanowiły o jego atrakcyjności. Nowatorskim akcentem był bez wątpienia wspomniany już wyżej pokaz mody, na którym dziewczyny prezentowały się niczym zawodowe modelki.

W trakcie całej imprezy, na twarzach uczniów i profesorów malowało się nieskrywane zadowolenie, na podstawie którego wywnioskowaliśmy, że impreza zostanie jeszcze powtórzona, bo zarówno słuchacelnicy, jak i sprawa artystyczna są tego warte.

**KATARZYNA MACIEJEWSKA  
i EWELINA MARCZAK**

## W SZUBIŃSKIEJ KRAINIE UŚMIECHU

Przytulisko w Szubinie znane pod nazwą *Kraina Uśmiechu* powstało latem 1992 r. Placówka ta działa pod patronatem Szubińskiego Domu Kultury, Parafii św. Marcina i Urzędu Miejskiego. Istnieje dzięki ludziom dobrej woli.

Zostało powołane do działalności poprzez porozumienie między ks. dziekanem **Janem Kątnym**, dyrektorem Domu Kultury **Zbigniewem Sabacińskim** oraz burmistrzem Szubina **Janem Iciaikiem**.

*Kraina Uśmiechu* jest drugim domem dla małych ludzi z dużymi problemami. Gromadzi dzieci od 4 do 14 lat z rodzin patologicznych, biednych, zaniedbanych, potrzebujących dodatkowej opieki wychowawczej i materialnej.

Opiekunowie - wypełniając lukę, którą pozostawia w swej działalności szkoła przytłoczona funkcjami dydaktycznymi, pomagają tym, którzy najbardziej tej pomocy potrzebują, czyli dzieciom. Celem spotkań z dziećmi jest stworzenie im warunków do odrabiania lekcji, wspólnej zabawy, rozwijania własnej osobowości, możliwości porozmawiania o własnych kłopotach oraz spożycie jednego skromnego posiłku.

Zajęcia prowadzi emerytowani nauczyciele, instruktorzy harcerstwa między innymi **Anna Hanmermeister** i **Benigna Olszewska**. W zajęciach tych uczestniczy przeciętnie 50 - 60 dzieci dziennie.

Jak wygląda czas spędzany w Przytulisku? Codziennie w godzinach popołudniowych dzieci spotykają się w salce katechetycznej przy Kościele św.

### Ośrodek Edukacji Teatralnej w Żninie

## WCZORAJ TORUŃ JUTRO POCZDAM

W piątek 18 marca br. *Teatr im Alberta Tison* przebywał na *II Akademickich Spotkaniach Teatralnych Klamra '94* w Toruniu.

Od 15 do 18 marca w klubie studenckim *Od Nowa* prezentowały się teatry z różnych miejscowości - z Lublina, Wrocławia, Gdańska i Żnina. Ostatni dzień (piątek) należał do żnińskiego teatru. Wystawił on sztukę *Marat/Sade*, opowiadającą o rewolucji. *Teatr im Alberta Tison* otrzymał zaproszenie na I Międzynarodowe Spotkania Teatrów Studenckich w Poczdamie, które będą miały miejsce między 22 a 26 czerwca. Żniński teatr będzie tam reprezentował UMK z Torunia.

Natomiast w Żninie w sobotę 26 marca będziemy mogli obejrzeć spektakl *Ratujcie nasze dusze*. *Teatr im. Alberta Tison* zaprasza wszystkich do przedszkola w Spomaszu przy ul. Szpitalnej na godz. 16<sup>00</sup>, zaś o 19<sup>00</sup> odbędzie się spektakl za zaproszeniami. **MAREK OLEJNIK**

## DOPISAŁA JEDYNIĘ POGODA

cd. ze s. 1.

Ci, którzy zostali w szkole uczestniczyli w apelu, na którym dyrektor **Stanisław Musiał** nie ukrywał niezadowolenia z postawy uczniów.

Mimo iż pogoda 21 marca dopisała, to Święto Wiosny nie było obchodzone jak w latach poprzednich, gdy wszystkie szkoły średnie spotykały się na rynku i odbywały się imprezy (koncerty rockowe, itp.). Stało się tak być może z powodu, iż pierwszy dzień wiosny przypadł w poniedziałek a nie w piątek.

Szkoda, że szkoły nie dogadały się i nie zorganizowano imprezy tak jak w latach poprzednich. Może w ogóle nie obchodzić żadnych świąt?

**ARKADIUSZ MAJSZAK**

Marcina. Zajęcia przebiegają pod hasłem: bawimy się zgodnie i wesoło oraz możemy na siebie wzajemnie liczyć. Dzieci śpiewają piosenki, omawiają aktualne sprawy, proponują rodzaj zajęć, pracują na zasadzie dobrowolności i wyboru. Po zajęciach oceniają swój spędzony czas, odrabiają lekcje, uczą się. Została także powołana Poczta Harcerska, której zbiórki odbywają się co tydzień w sobotę rano.

*Kraina Uśmiechu* boryka się z brakiem odpowiedniego lokalu. Początkowo, przez 10 miesięcy, przebywali w salce katechetycznej przy Kościele św. Marcina, następnie na 2 miesiące przyspiewała dzieci Dom Harcerza i znów dzięki uprzejmości ks. dziekana dzieci znajdują się w salce katechetycznej. Salka ta nie jest przygotowana na przyjęcie tak licznej grupy dzieci - pomieszczenia są ciasne, brak warunków higieniczno-sanitarnych, brak kuchni.

Obecnie ma się jednak coś zmienić. Władze miejskie chcą przeznaczyć dla tulających się dzieci pomieszczenie w budynku byłego komitetu PZPR. Lokal ten wymaga gruntownego remontu. Urząd Miejski obiecał pomoc w wyposażeniu i adaptacji tego pomieszczenia.

A przecież dzieci powinny korzystać z dobrodziejstwa cywilizacji, jeśli nie w domu rodzinnym to przynajmniej w Przytulisku. To powinien być prawdziwy Dom - pełen radości i szczęścia.

Drugą zmartwieniem Przytuliska jest niepewność finansowa. Skromne wsparcie ks. dziekana, Urzędu Miejskiego oraz ludzi dobrej woli nie zaspokajają potrzeb. Na jesieni dużej pomocy udzielili szubińscy działkowicze, przekazując na ten cel jarzyny, włoszczyznę i owoce.

Wakacje 93 i ferie zimowe 94 mimo skromnych środków finansowych były bogate w atrakcyjne wycieczki, obozy, wędrowki szlakiem Powstania Wielkopolskiego oraz częste wyjazdy do kina i na basen Astorii. Działalność ta jest udokumentowana w kronice prowadzonej od pierwszych dni, jest także sfilmowana we fragmentach na kasecie video.

To było. Co będzie latem 94? To zależy tylko od nas wszystkich, ludzi którzy nie pozwolą naszym dzieciom spędzić wakacji na ulicach Szubina. Jak wielką radość sprawiłoby dzieciom posiadanie w ich królestwie telewizora, odtwarzacza video i skromnego komputera...

**IIANNA SIEMIANOWSKA**

Dla chcących wesprzeć finansowo placówkę podajemy konto: BP PKO Szubin; 9670 - 563 z dopiskiem Przytulisko.



## KOMENTARZE

## REKOLEKCJE - A CO Z LEKCJAMI?

Przez cztery dni od 13 do 16 marca kcyńska młodzież licealna spotykała się na wspólnych naukach. Pomimo, że spotkania odbywały się rano i tylko przez godzinę, ilość uczestników rekolekcji nie była zadowalająca. Pozostaje postawić pytanie: po co, w takim razie, te dni są wolne od nauki?

Nie twierdząc, że nauki rekolekcyjne są niepotrzebne. Mogą jednak się równie dobrze odbywać po południu, po lekcjach. Prawie na każdym kroku można było co dzień usłyszeć komentarze rodziców: - Ciągłe wolne, a gdzie nauka?

Wyrażając tę opinię zapewne narażę się uczniom, dla których jest to wspaniała labia, ale niestety na życie trzeba patrzeć trzeźwo i realnie! Co można powiedzieć ci, którzy są w klasie maturalnej?

Reasumując - przerwa na rekolekcje jest niepotrzebna! **KATARZYNA MACIEJEWSKA**



# ZNACHOR Z BARU PIASTOWSKIEGO

## UZDROWICIEL

Nie wszyscy może wiedzą, że w Żninie co tydzień w każdy piątek przebywa uzdrowiciel. Tego dnia można go spotkać w restauracji *Piastowska*. **Jerzy Dzwonik** pochodzi z Wrocławia. Oprócz Żnina przyjmuje w Janikowie, *leczył* także w Murczynie i w Januszkowie. Po pomoc do niego jeździła (do Murczyna) m. in. kierowniczka restauracji *Piastowskiej* **Teresa Przybyłowska**. Podczas tych wyjazdów od dojeżdżających wyszła propozycja, aby Jerzy Dzwonik *leczył* w Żninie. Zgodziła się więc przeznaczyć na ten cel (nieodpłatnie, jak mi powiedziała) salkę w restauracji. Wizyty odbywają się już kilka miesięcy.

## PIERWSZE WRAŻENIE

Jest parę minut po 17<sup>00</sup>, stoję przed restauracją, kilka samochodów, wchodzące i wychodzące osoby świadczą o tym, że w środku coś się dzieje. Zagaduję wychodzącą kobietę o terapeutę. Jest tu pierwszy raz, żadnego ciepła, zimna, prądów podczas seansu nie odczuwała. Pytam, czy jej pomógł, chyba nie. Wchodzę do środka. W wąskim korytarzu stoi około 15 osób. Niektórzy są już tu kilka razy, inni pierwszy raz.

Co chwila otwierają się drzwi *gabinetu*, wchodzi i wychodzą ludzie. Przeciętna wizyta trwa około trzech minut, czasem czterech, pięciu. Na stole w korytarzu leży lista oczekujących w kolejce, na dzisiaj zapisanych jest około setki. Kolejka tworzy się jednak według zasady: kto przyjdzie prędzej, wyjdzie wcześniej.

## MÓWI TERAPEUTA

**Jerzy Dzwonik** pokazuje mi zezwolenie na działalność gospodarczą, dowiaduję się też, że płaci podatek z zysków jakie czerpie ze swej działalności. Za wizytę bierze 50 tys. zł. Mówi, że z zawodu jest lekarzem - anesteziologiem, chirurgiem, ale nie praktykującym. Podaje mi, że pracował około 20 lat w Wojewódzkim Szpitalu im. Babińskiego we Wrocławiu i w tamtejszym Urzędzie Wojewódzkim - w wydziale zdrowia, w ochronie środowiska.

Sprawdzając te informacje dowiedzieliśmy się, że w Wojewódzkim Szpitalu im. Babińskiego ani w kadrach, ani w archiwum nie ma dokumentów, które potwierdzałyby fakt pracy tam w latach 1945 - 93 pana Dzwonika. Także Urząd Wojewódzki we Wrocławiu zaprzeczył (również kadry i archiwum), aby był on tam kiedykolwiek zatrudniony w wydziale zdrowia.

**Jerzy Dzwonik** *leczy* wszystkie choroby, między innymi - padaczkowe, kręgosłupa, białaczkowe, sercowe. Jak mi wyjaśnił - *lecząc*, opiera się na swojej bioenergii i kręgarstwie, na *leczeniu* zewnętrznym i wewnętrznym. Z opisów oczekujących dowiaduję się, że skupia się głównie na ruchach ciała pacjentów (wyginaniu, zginaniu itp.). Jak sam powiedział - pomógł już wielu osobom.

## MÓWIA LUDZIE

Opinie o możliwościach terapeuty są różne. Jeden pan jest tu trzeci raz, jak twierdzi - nie podczas seansów nie odczuwał, a żadnej poprawy nie widać, twierdzi, że chyba lepiej jeździć do Gniezna do innego terapeuty, który podobno bierze trzy razy więcej, ale chociaż *czuć*, jak *leczy*. Inna pacjentka *leczy się* tu kilka miesięcy, pochodzi jeszcze miesiąc, potem już chyba nie. Już nie w restauracji, ale poza nią dowiedziałem się, że ten sam terapeuta *leczył* teścia zagadniętej osoby. Był on chory na raka, cały czas leżał w łóżku, terapeuta zaczął go *leczyć*, przez tydzień była poprawa, co nie zmieniło faktu, że teść po dwóch miesiącach zmarł.

Kierownik restauracji, **Teresa Przybyłowska**, bardzo chwali terapeutę. *Leczyła się* u niego w Murczynie i nadal to czyni tu na miejscu. Podczas rozmowy przytacza nazwiska osób, które terapeuta *uzdrowił*, czy też takich, którym ulżył w chorobie. Z pomocy terapeuty korzysta m. in. **Stanisław W.**, który choruje na stwardnienie rozsiane i z całą stanowczością może stwierdzić, że po 9 seansach czuje znaczną poprawę, także jego żona, mająca zaawansowaną chorobę i która nie mogła mówić, teraz normalnie rozmawia. Ponoć do **Jerzego Dzwonika** przyjeżdżają ludzie z Bydgoszczy, Szubina, Barcina, Rogowa, Janowca.

MAREK OLEJNIK

## Szubin

# SAMOTNY, PUSTY PAWILON

Na peryferiach Szubina, w rozwidleniu ulic Paluckiej i Tysiąclecia stoi pusty i smutny, opuszczony przez Gminną Spółdzielnię ogromny pawilon handlowy. Obiekt ten, do niedawna dość dobrze zaopatrzone, nagle stał się dla spółdzielni uciążliwy, dlatego przeznaczono go do sprzedaży. Prezes Gminnej Spółdzielni **Waldemar Śledzikowski** powiedział: *na decyzji tej zaważyło położenie pawilonu poza miastem, dlatego towar przeniesiono do nowego pawilonu przy ulicy Winnicy.*

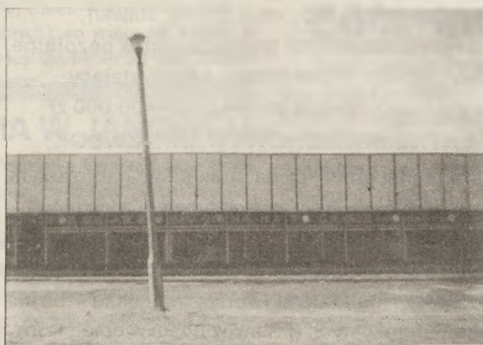

Przed laty wizja rozwoju Szubina zmierzala do rozbudowy miasta w kierunku ulicy Paluckiej, dlatego lokal pobudowany właśnie tam wydawał się inwestycją pożądaną. Niestety plany się zniżyły, obiekty (m. in.

szkoła) zostały poza miastem.

Pawilon jest bardzo duży i można by go wykorzystać na przykład na halę targową, a plac przylegający do pawilonu mógłby posłużyć jako plac targowy. Całość opracować na wzór haldygoskiej hali targowej.

Można by też utworzyć tam dyskotekę z prawdziwego zdarzenia - tym bardziej, iż pawilon wyposażony jest w zaplecze sanitarne. Gdyby nie trudne czasy byłby tam ładny salon samochodowy, bo z tyłu jest plac manewrowy. Pomysłów nie brakuje, może właściciel - Gminna Spółdzielnia - znajdzie jakąś odpowiedź na pytanie co robić, by społeczne dobro się nie marnowało?

MARIA WARDA

## Świątkowo

# ZGINĘŁY DRZEWA

Na cmentarzu i przy kościele w Świątkowie rośnie o 11 drzew mniej. Jak poinformował nas leśniczy, **Janusz Wiatrowski**, proboszczowi parafii pod wezwaniem Świętej Trójcy w Świątkowie, **Janowi Buczkowskiemu**, wydano decyzję zezwalającą na wycinkę drzew na cmentarzu i przy kościele: jednego jesionu, jednego kasztanowca oraz 2 lipy, w tym jednej przy kościele.

2 marca w obecności leśniczego wyznaczone drzewa zostały wycięte. Dodatkowo w trakcie wycinki wyznaczono do wycięcia 2 lipy na cmentarzu, gdyż uniemożliwiały one wycinkę drzew, na którą Parafia otrzymała zezwolenie.

Okazało się, że potem samowolnie wycięto na cmentarzu jeszcze dwa kasztany (średnica pnia: 68 cm i 18 cm), lipę (średnica pnia: 58 cm) i dwa jesiony (średnica pnia: 50 cm i 22 cm).

Policja w Janowcu nie zanotowała zgłoszenia przez księdza proboszcza parafii w Świątkowie faktu, że ktoś nielegalnie wyciął drzewa rosnące na jego terenie. Zapytany, czy to on kazał wyciąć tych pięć dodatkowych drzew, ksiądz gwałtownie i stanowczo zaprzeczył. Przyznał, że drzewa zginęły, lecz nie wie kiedy. Żądał od nas, aby sprawy nie rozgłaszać i domagał się ujawnienia nazwiska osoby, która powiadomiła nas o wycince.

Na zadane księdzu Buczkowskiemu pytanie, co stało się z drewnem wyciętych drzew, ksiądz odrzekł, że rozdał ludziom ubogim, a drzewo lipowe na wielką - jak to określił - rzeźbę otrzymał też w prezencie żniński rzemieślnik **Mariusz Niewolski**.

Co stało się z drzewami wyciętymi nielegalnie, ani kto to zrobił, nie udało się nam dowiedzieć, choć na pewno są osoby, które widziały moment nielegalnej wycinki, uczestniczyły w niej i znają prawdę. Czynności zmierzające do wyjaśnienia sprawy podjął bezpośrednio po jej wykryciu leśniczy Janusz Wiatrowski. Za nielegalną wycinkę drzew grozi kara kolegium.

Mam nadzieję, że - tak jak to stało się w przypadku wycinki drzew w Grocholnie - wandal zostanie wykryty.

DOMINIK KSIĘSKI

## CMENTARZ W ŚWIĄTKOWIE

Cmentarz położony jest za wsią, przy drodze do Juncewa. Ta część, gdzie są groby - zadbane, chociaż kilka tablic przewróconych i napisy polamane. Te spustoszenia według księdza proboszcza poczyniły wiatrolomy. Aby zapobiec dalszym dewastacjom i w obawie o życie ludzkie ksiądz podjął decyzję o wycięciu drzew. Cmentarz w Świątkowie jest miejscem spoczynku pensjonariuszy z Domu Opieki Społecznej z Podobowic. Ludzie ci - najczęściej niewidomi - byli zdaniem księdza narażeni na niebezpieczeństwo.

Na cmentarzu bylam już po wycince, a o przeprowadzonych pracach świadczy około 10 odziomków przy głównych alejach. Suche gałęzie pocięto i złożono nieopodal śmietnika i w samym śmietniku. Ksiądz proboszcz mówi, że wzdłuż alejek posadzi tuje. **MARIA WARDA**



# HURTOWNIA STALI

oferuje w sprzedaży hurtowej i detalicznej:

- rury czarne i ocynkowane od 1/2 cala (pełen asortyment),
- rury gazowe przewodowe czarne w izolacji tradycyjnej,
- blachy czarne i ocynkowane, - blachy trapezowe dachowe,
- kątowniki, ceowniki, dwuteowniki g/w,
- kątowniki, ceowniki z/g,
- pręty gładkie i żebrowane,
- profile zamknięte z Bochni,
- słupki na płoty,
- blachy ocynk 0,5; 0,6; 0,8; 1,0; 1,5 mm,

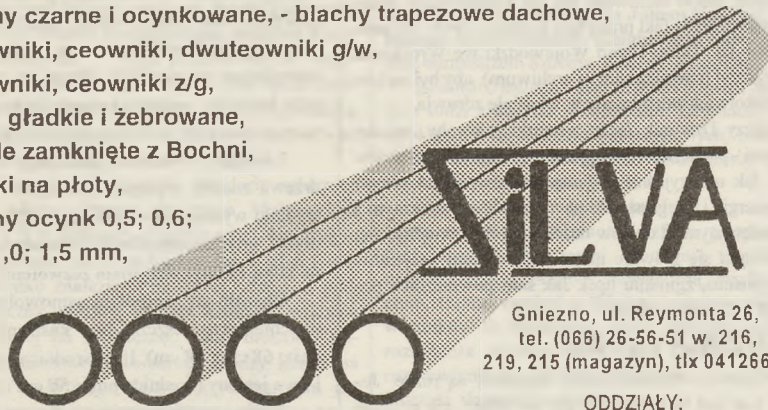

Gniezno, ul. Reymonta 26,  
tel. (066) 26-56-51 w. 216,  
219, 215 (magazyn), tlx 0412667.

ODDZIAŁY:

- Trzemeszno (GS),  
Al. Niepodległości 2,  
tel. 80-296, 376, 377, 397,
- Łobżenica k/Wyrzyska, ul. Złota 11,  
(przy gorzelni), tel. 315,

Wągrowiec,  
ul. Grunwaldzka 30, tel. 21-061.

**CENY DO NEGOCJACJI!**

**OKAZJA!** (0,5X1000X2000) - cena arkusza 95.000 zł,  
+ vat 7% - blacha ocynk.

**NA ŻYCZENIE KLIENTA TOWAR  
PRZEKAZANY NA MIEJSCE!**

**"ATUT"**

**BIURO RACHUNKOWE  
ŻNIN, UL. LEŚNA 10,**

- komputerowe prowadzenie ksiąg podatkowych  
oraz ewidencji ryczałtowej i VAT,
- rozliczenia z Urzędem Skarbowym i ZUS-em,
- świadczymy usługi stałe i jednorazowe.

**20-898**

## ZAKŁAD INSTALACJI I POMIARÓW ELEKTRYCZNYCH

poleca swoje usługi w zakresie:

- instalatorstwa i pomiarów  
elektrycznych,
- przewijania silników  
elektrycznych,

**MICHAŁ LESZCZYŃSKI,  
BOŻEJEWICZKI 49 B, TEL. 21-494.**

**WRZOS**

Restauracja,  
Kcynia, Rynek 21, tel. 847-534.

**Zaprasza codziennie!  
w godz. od 10<sup>00</sup> - 20<sup>00</sup>**

Organizujemy imprezy  
okolicznościowe:

- stypy (cena za osobę już od 31 tys.),
- wesela (cena za osobę już od 160 tys.)

## ZAKŁAD USŁUG POGRZEBOWYCH

**ALINA I WIESŁAW WNUK**  
**ŻNIN, UL. SKŁADOWA 20**  
całą dobę  
**21-060**

PROSEKTORIUM PRZYSZPITALNE

Żnin, biuro czynne: 8<sup>00</sup>-11<sup>00</sup>, tel. 21-341-5 w. 162.

Zakłady czynne całą dobę: - Żnin, ul. Składowa 20, - Janowiec, ul. Śniadeckich 20,

- organizacja pogrzebów (najtaniej),
- przewozy zwłok na terenie całego kraju (niskie stawki),
- na terenie Żnina i gmin ościennych przewozy zwłok bezpłatne,
- klienci odbierający zwłoki z prosektorium, a korzystający  
z usług naszego zakładu uzyskują zniżkę około 400.000 zł  
ORAZ NIEODPŁATNE PRZECHOWYWANIE ZWŁOK,
- wieńce i wiązanki własnej produkcji na podkładzie gąbczastym  
(nie niszczą płyt nagrobkowych) oraz świerkowym z kwiatów  
sztucznych, jedwabnych i żywych,
- różne typy trumien: olchowe, sosnowe, dębowe od wersji podstawowej  
za 900.000 zł do kwoty 7.000.000 zł (wersja francuska - exclusive),
- stypy w cenach konkurencyjnych (przewóz gości w obie strony gratis),
- płatności po wykonaniu usługi.

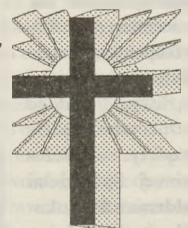

Organizujemy pogrzeby dostosowane do możliwości  
finansowych każdego klienta.



TANI DOM

mgr inż. Marek Sokolnicki

Projektowanie i Nadzór Budowlany  
Pośrednictwo Handlu Nieruchomościami  
Żnin Al. Sienkiewicza 4, tel. dom. 222-18

**UWAGA ROLNICY  
Z GĄSAWY I OKOLIC**  
Nowa firma

**EX-ROL**

poleca wszystkie rodzaje  
**NAWOZÓW SZTUCZNYCH**  
w cenach  
fabrycznych,  
oferujemy również  
po przystępnych cenach:

**WĘGIEL**

- GROSZEK
- ORZECH
- KOSTKA
- BRUNATNY

Gąsawa, skład opałowy GS,  
czynny 8<sup>00</sup> - 16<sup>00</sup>, soboty 8<sup>00</sup> - 13<sup>00</sup>.  
Tel. Gąsawa 38, Żnin, tel. 21-060.



## ROLNIK, BANK A KREDYTY

Projekt rozporządzenia Rady Ministrów w sprawie dopłat do oprocentowania bankowych kredytów rolnych na 1994 r. oraz środki masowego przekazu mówią o kredycie 1 mln. zł na 1 ha użytków rolnych. Zarząd Banku Spółdzielczego w Kcyni kierując się możliwościami podjął ostatnio decyzje o alternatywnych rozwiązaniach kredytów preferencyjnych polegających na wypłacaniu maksymalnie 800.000 zł na 1 ha z tym zastrzeżeniem, że kwota kredytu niskooprocentowanego będzie uzależniona od wielkości dopłat jakie bank uzyska z budżetu. Według wniosków rolników zapotrzebowanie w gminie Kcynia na środki (licząc 1 mln zł na 1 ha użytków rolnych) wynosi dokładnie 7 miliardów 631 milionów 400 tys. zł. Aby dać po 1 mln. zł na ha, wielkość dopłat winna wynosić 1,2 mld. zł. Natomiast kcyński bank ma zagwarantowane z budżetu 17,8% tej kwoty, czyli 216 mln. zł., czyli problem nie w środkach, a w dopłatach gwarantowanych przez budżet.

Awansem wypłacamy na razie po 500.000 zł na hektar, licząc że otrzymany w odpowiednim czasie zwiększony limit na dopłaty.

### KOMENTARZ

**Istnieje nieprzyjemne zderzenie projektu rozporządzeń Rady Ministrów i tego co mówią środki masowego przekazu z potrzebami rolników. Ten kredyt ma być dany rolnikowi na 6 miesięcy, a okres ten przecież nie pokrywa się z żadnym cyklem produkcyjnym (roślinnym czy zwierzęcym) w rolnictwie. Projekt wspomnianego rozporządzenia Rady Ministrów rozszerzono o zakres dopłat na paliwa, które mieszczą się w tym samym 1 mln zł. Warto dodać, że nieporozumienia i opieszałość w konkretnych decyzjach skrzę-**

**tnie wykorzystali dystrybutorzy środków produkcji podnosząc ich ceny. Rolnik mając ceny preferencyjne, nie uzyskał przez to żadnych preferencji. I zamyka się w ten sposób kolejne błędne koło.**

**W konkluzji - dużo zamieszania, dużo nie spełnionych oczekiwań i w rezultacie nabyty został w butelkę producent rolnik a bank stał się ofiarą obiecanek-cacaneek.**

rozmawiał i zanotował  
JÓZEF MAROSZ

### Bezrobotni w Łabiszynie

## -ODPRACUJEMY CZYNSZ...

W połowie lutego br. w Centrum Kultury, Rozrywki i Rekreacji w Łabiszynie odbyło się zebranie osób bezrobotnych zamieszkałych na terenie miasta i gminy (szerzej informowaliśmy o tym w jednym z ostatnich numerów "Pałuk").

Rezultatem spotkania była decyzja o powołaniu Stowarzyszenia Bezrobotnych i Osób Sympatyzujących. Jak powiedział mi jego przewodniczący, Mirosław Mierkiewicz, który z dniem 1 marca 1994 został zatrudniony w Urzędzie Gminy jako pełnomocnik d/s koordynacji w zakresie bezrobocia, stowarzyszenie planuje podjąć zdecydowane kroki w celu poprawy sytuacji bytowej osób pozostających bez pracy. Pierwszym namacalnym przejawem działalności grupy było opracowanie listy postulatów i przedstawienie ich władzom miasta.

Czego domagają się bezrobotni? Jak powiedział pan Mierkiewicz - oczekują oni przede wszystkim większego zainteresowania się nimi ze strony władz miasta, oczekują pomocy finansowej umożliwiającej bezrobotnym rozpoczęcie konkretnej działalno-

### XXXIV SESJA RADY MIEJSKIEJ W SZUBINIE

Sesja zwołana na 28 III na godzinę 10<sup>00</sup> zapowiada się interesująco. Wśród przygotowanych uchwał na uwagę zasługuje uchwała w sprawie poszerzenia cmentarza parafialnego św. Małgorzaty w Szubinie, następnie radni zdecydowali o przynależności do Związku Komunalnego Gmin Regionu Pałucko-Kujawskiego. Raz na zawsze rozstrzygnięty zostanie problem pomnika przy Placu Wolności, jeżeli pozytywnie zostanie przegłosowana uchwała zezwalająca na umieszczenie na tymże pomniku tablicy z napisem: *Poległym w walkach z okupantem hitlerowskim na wszystkich frontach w latach 1939-1945.*

MARIA WARDA

ści gospodarczej (mieszalnia pasz, tartak itp.) udostępnienia pustostanów i niewykorzystanych budynków na terenie miasta (np. znajdujących się w GS) z przeznaczeniem na te cele.

Bezrobotni proponują, by zobligować osobę, z którą podpisano umowę na utrzymywanie zieleni w mieście, do tego, aby zatrudniła osoby bezrobotne lub w razie odmowy - przekazanie zieleni w ręce Przetsiębiorstwa Usług Miejskich.

Postulują umożliwienie bezrobotnym odpracowania zaległego czynszu za mieszkania komunalne oraz wydłużenia okresu wypłacania zasiłku z 12 do 19 miesięcy.

Zdaniem przewodniczącego stowarzyszenia, w celu redukcji bezrobocia należałoby w pierwszej kolejności zatrudniać osoby będące mieszkańcami miasta i gminy Łabiszyn (wiele kontrowersji wywołała sprawa zatrudnienia na stanowisku kierownika ośrodka pomocy społecznej osoby z Szubina), stworzyć większą możliwość do podjęcia przez bezrobotnych tzw. prac publicznych i interwencyjnych, umożliwić większą współpracę z opieką społeczną w celu kontroli słuszności przyznawanych zasiłków i zagonóg.

Kierownictwo stowarzyszenia wystąpi do sądu o rejestrację.

Jak powiedziano mi w Urzędzie Miasta i Gminy, władze planują w najbliższym czasie odpowiedzieć na pismo Stowarzyszenia, mimo iż wiele zawartych w nim postulatów i zarzutów jest bezpodstawnych i nieprzemysłanych (dyskusyjny jest postulat o zwolnieniu z pracy osób nie będących mieszkańcami Łabiszyna, o pociągnięciu do odpowiedzialności organizatorów balu dla bezrobotnych).

DOROTA RASZKA

### Spółdzielnia Kółek Rolniczych w Łabiszynie

## O LIKWIDACJI I WIELKODUSZNOŚCI

Od dłuższego czasu z tętniących niegdyś życiem hal produkcyjnych Spółdzielni Kółek Rolniczych w Łabiszynie nie dochodzą żadne dźwięki a biura nowoczesnego budynku zajmuje likwidator.

Wszyscy są świadomi tego, że likwidacja zakładu wiąże się z utratą miejsc pracy dla kolejnych mieszkańców Łabiszyna. Przez klębiące się nad SKR czarne chmury przebił się jednak mały promyczek nadziei na to, że obiekty te zaczną żyć.

Do likwidatora zgłosiła się firma, która jest zainteresowana nabyciem obiektu i rozpoczęciem w nim działalności produkcyjnej (m.in. wytwarzanie opakowań z tworzyw sztucznych), co wiąże się z kolei z utworzeniem miejsc pracy dla około 50 osób. Część

parterową biurowca planuje się przenieść do hotelu. Jest jednak pewna przeszkoda: wielkość zadłużenia SKR przekracza znacznie kwotę, którą oferuje nabywca.

Dalsze losy zakładu zależą więc od wielkoduszności jego wierzycieli. Jeżeli odstąpią od egzekwowania należnych im odsetek, istnieje możliwość spłaty wszystkich pozostałych zadłużeń.

DOROTA RASZKA

### Obserwacje statystyczne USC w Gąsawie

## 30% MAŁŻONKÓW NA ZASIŁKU

Najsympatyczniejszymi uroczystościami w Urzędzie Stanu Cywilnego w Gąsawie w roku 1993 były jubileusze długoletniego pożycia małżeńskiego.

Diamentowe Gody, czyli 60-lecie obchodzili Antonina i Jan Mazurkiewiczowie. Złote Gody (50-lecie) - Helena i Florian Malakowie. Obie pary małżeńskie mieszkają w Chomiąży Szlacheckiej. Oby tyle lat przeżyły ze sobą małżeństwa zawarte w roku 1993, a zarejestrowano ich w gąsawskim Urzędzie Stanu Cywilnego 38 (jedno zawarto za granicą).

Średnia wieku nowożeńców to 20-21 lat (kobiety) i 23-24 lata (mężczyźni). W dwóch przypadkach młodym mężczyznom zgody na zawarcie ślubu udzielał sąd. Byli też tacy, którzy długo ociągali się

z zawarciem ślubu i decyzję podjęli dopiero po trzydziestce.

Najstarsza panna młoda miała 35 lat a pan młody - 38. Największa różnica wieku między małżonkami wynosiła 11 lat. Około 30% wstępujących w związki małżeńskie było na zasiłku, reszta miała źródła utrzymania.

Urodziło się 90 dzieci, więcej, niż w roku 1992, kiedy przyszło ich na świat 72. Liczba zgonów zmalała - w 1993 r. zmarło 47 osób (w 1992 r. - 77). Najstarszy miał 93 lata, najmłodszy - 31 lat.

Z gminy Gąsawa wymeldowało się z pobytu stałego 87 osób, a zameldowało na pobyt stały - 113 osób.

MARIA WARDA

### GS KCYNIA W JANOWCU

Trudna sytuacja finansowa Gminnej Spółdzielni w Janowcu spowodowała, że zarząd postanowił pozbyć się dalszych placówek handlowych. Zlikwidowano przestronny sklep w centrum miasta, gdzie mieściły się stoiska z pieczywem, nabiałem, wędlinami i ogólnospożywcze z alkoholem. Obiekt ten w całości wydzierżawiła Gminna Spółdzielnia z Kcyni, która po zaplaceniu dzierżawy i poniesieniu dodatkowych kosztów transportu spodziewa się osiągnąć jeszcze znaczne zyski. Likwidacji uległ też sklep spożywczy przy ulicy Gnieźnieńskiej 2. (cz)



*Feliks - znaczy szczęśliwy. I myślę, że w dziedzinie podróżowania emerytowany dyrektor Liceum Ogólnokształcącego w Żninie, Feliks Malinowski, liczący sobie dziś 62 lata - może mówić o szczęściu. Był na Kilimandżaro, trzy miesiące spędził ucząc Murzynów w wiosce w buszu - zwiedził pół świata, a ostatnio - wrócił z podróży...*

## W 22 DNI DO KOŁA ŚWIATA

**Dominik Księski: Jak do tego doszło?**

Feliks Malinowski: - Od dłuższego czasu *Esperantotur* przysmyślał się do wprowadzenia do swych ofert turystycznych atrakcyjnej wycieczki dookoła świata. Z powodu braku klientów i trudności organizacyjnych, zaplanowane na ubiegły rok imprezy nie odbyły się. Tegoroczną, pionierską, przecierającą szlak chciał poprowadzić dyrektor *Esperantoturu* Ryszard Grzębowski. Jednak nie mógł pojechać z powodu koniecznych zabiegów szpitalnych i mnie powierzył prowadzenie tej wycieczki. Z mieszanym uczuciem podjąłem rzucone mi wyzwanie.

**- Z kim Pan jechał i jak przebiegała trasa tych wojaży?**

- Małżeństwo z Gdańska, rzemieślnik z Torunia, lekarz z Pabianic i pisarka z Warszawy - razem ze mną - 6 osób. Jechaliśmy na zachód, by wrócić ze wschodu. Trasa prowadziła z Warszawy przez Frankfurt do Kalifornii (Los Angeles, San Diego), dalej na Hawaje. Tutaj przewidziany był tygodniowy wypoczynek. Z Honolulu poleciliśmy do Polinezji (Samoa Zachodnie, Królestwo Tonga) i dalej do Nowej Zelandii i Australii, aby przez Bangkok (Tajlandia) po trzech tygodniach wrócić do Warszawy.

**- Jednym z pierwszych etapów na trasie było Los Angeles. Czy nie bał się Pan tam lecieć po niedawnym trzęsieniu ziemi?**

- W wyniku trzęsienia ziemi trasa lotu i pobytu została nieco zmieniona. Sam lot do Kalifornii był swoistą atrakcją. Przelatywaliśmy przez obszary podbiegunowe nad Grenlandią, Ziemią Ballina i Górą Skalistymi, a ponieważ pogoda była ładna, widać było bezkresne pustynie śnieżne, góry lodowe, tajgę kanadyjską. Lecąc na zachód z szybkością obrotu Ziemi mieliśmy wrażenie, jakby czas stanął w miejscu. Rozpoczęliśmy lot przed zachodem słońca i przez dziewięć godzin słońce ciągle stało w tym samym miejscu nad widnokręgiem. Tak długo trwającego zachodu słońca jeszcze nie przeżywałem.

Spotkanie z Los Angeles nieco mnie rozczarowało. Jako geograf chciałem naocznie zobaczyć tragiczny krajobraz po trzęsieniu ziemi, a tam prawie nie można go było zauważyć. Spaliśmy w Santa Monica, gdzie miały być największe zniszczenia, a dostrzegliśmy tylko kilka starych, ceglanych domów nieznacznie uszkodzonych. Na nowoczesnych budowlach nie było widać żadnych śladów zniszczeń. Naocznie przekonałem się, jak środki masowego przekazu wszystko wyolbrzymiają.

**- Jak było dalej?**

- Jak już wspomniałem, była to pierwsza grupa turystyczna na tej dziewiczej trasie, a w jej progra-

mie było wiele niewiadomych, którym na bieżąco musiałem stawiać czoła. *Esperantotur* organizuje swoje imprezy inaczej niż inne renomowane biura turystyczne. Jest to tak zwany tramping, co oznacza w skrócie, że należy dotrzeć do określonego miejsca i tam według możliwości i czasu organizować zakwaterowanie, wyżywienie i zwiedzanie.

I tu olbrzymie zadanie do wykonania ma pilot. Liczącą się pomoc wyświadcza mu rozsiąni po świecie esperantysty. Na ogół nie jest trudno prowadzić wycieczkę, gdy się zna języki, a uczestnicy posiadają większą ilość dewiz. W tym konkretnym przypadku posługiwałem się językiem angielskim, niemieckim i esperanto. Znacznie gorzej było z zasobami dewizowymi uczestników.

**- Pamiętam, że często zdarzało się Panu dawniej podśpiewywać: "Hawaii jest piękny, Hawaii uroczy...". Jak jest naprawdę?**

- Słowa od początku do końca są prawdziwe. Wyspy te, leżące w strefie międzyzwrotnikowej, na małym obszarze skupiają wiele różnych krajo-



**Feliks Malinowski w Australii zawarł przyjaźń z misiem koala**

szjonatów, restauracji, jedną wielką plażą. Mądra polityka USA spowodowała, że nie niszcząc naturalnego krajobrazu i folkloru uczyniła z Hawajów jeden z najsłynniejszych kurortów świata. Aloha!

**- Nowa Zelandia i Australia to są już antypody. Jak się Pan tam czuł?**

- Zanim dotarliśmy do Nowej Zelandii zaczęliśmy o mniejsze wyspy Polinezji. Dla Europejczyka jest tu bardzo niekorzystny klimat. Temperatura powietrza sięga grubo powyżej 30°C, powietrze ciężkie jest od wilgoci, nie ma czym oddychać. Egzotyczna roślinność na każdym miejscu brutalnie wciska się do miast i osiedli, a tu i ówdzie widać prymitywne osady tych, co - jak twierdzili złośliwi - niedawno zeszli z drzew. Również XX wiek jest tu nieco późniejszy.

W Nowej Zelandii co prawda nie chodziliśmy do góry nogami, ale kilka rzeczy jest tu nietypowych. Po pierwsze słońce nie świeci od południo-

wej, lecz od północnej strony i postawa się po niebie od prawej do lewej. Lato jest w grudniu, zima w czerwcu. Na nocnym niebie nie znajdujemy znane nam gwiazdozbiory Wielkiego Wozu, lecz iskrzący się pięcioma gwiazdami Krzyż Południa. Jeżeli do tego dodamy lewostronny ruch uliczny, to rzeczywiście w pierwszych dniach trudno się tu odnaleźć.

Ten daleki, mało znany kraj posiada wiele atrakcji turystycznych. Niezapomniane wrażenie pozostawiają gejzery oraz wizyta w wiosce maorysów w okolicach Rotorua. Gejzery są rzadkim zjawiskiem na świecie. Bliskość gorącej magmy pod powierzchnią ziemi powoduje, że woda opadowa, dostając się w szczeliny skalne, ogrzewa się do ponad 100°C i po zmniejszeniu ciśnienia przez odrzucenie górnej warstwy, gwałtownie zamienia się w parę i ze świstem wytryskuje na wysokość kilkunastu metrów. Zjawisko powtarza się w ściśle określonym czasie.

W wiosce tubylców naocznie można było się przekonać, jak pierwotna ludność umiejętnie wykorzystywała gorące źródła do przyrządzania posiłków. Współcześnie parę gorących źródeł wykorzystuje się do napędzania turbin w elektrowniach.

**- Jak wygląda gospodarka w tej części świata?**

- Podstawą gospodarki jest hodowla. Na bezkresnych pastwiskach pasą się nieprzeliczone stada owiec, bydła a także jeleni. Z hodowlą związany jest także przemysł przetwórczy. Ten rejon świata jest największym producentem wełny, mięsa wołowego i przetworów mlecznych. Charakter rolniczy kraju odczuwa się również w miastach i miasteczkach, które utopione w bujnej zieleni nie kontrastują z ogólnym krajobrazem naturalnym.

**- A co ciekawego w Australii?**

- Australia przywitała nas słońcem, lasami eukaliptusowymi, kangurami i przemityłym misiem koalą. Pod względem szaty roślinnej i świata zwierzęcego kontynent ten jest niejako naturalnym muzeum przyrodniczym. Istnieje tu bowiem wiele gatunków roślin i zwierząt, które łączą świat prymitywnych gatunków wymarłych z współczesną generacją. Typowe dla Australii torbacze i stekowce, a z roślin paprocie drzewiaste nie występują na żadnym innym kontynencie. Spacerując wśród tych dziwotwórców przyrodniczych mamy wrażenie, jakbyśmy cofnęli się o miliony lat w dziejach Ziemi. Jednakże niebotyczne drapacze chmur, szerokie autostrady, najnowocześniejsze urządzone ośrodki wypoczynkowe oraz multimilionerzy z Japonii i innych państw świata świadczą o tym, że i tu dotarł już XX wiek z całym swoim rozmachem i bogactwem.

Po krótkim wypoczynku na pięknej plaży w Gold Coast trzeba było wracać do kraju.

**- Ile bym musiał wydać, gdybym chciał jechać?**

- Trzeba zapłacić 52 miliony złotych za przejazd, 900 dolarów za noclegi, bilety wstępu i drobne przejazdy na trasie oraz mieć nieco pieniędzy na wyżywienie się w drodze.

**- A więc już dziś odkładam pierwsze 100 tysięcy.**

**- Życzę szczęścia!**

**- A ja następnej podróży!**

**z FELIKSEM MALINOWSKIM  
rozmawiał DOMINIK KSIĘSKI**



## KULT CUDOWNEGO PANA JEZUSA KCYŃSKIEGO

Okres wielkiego postu to czas refleksji nad Męką Pańską.

W ołtarzu głównym XVIII wiecznego kościoła pokarmelickiego (klasztoru) znajduje się Cudowny Pan Jezus Kcyński. Sam krucyfiks późnogotycki pochodzi z I połowy XVI wieku.

Początki kultu Cudownego Pana Jezusa Kcyńskiego związane są z cudownymi ozdrowieniami szlachcianki **Wilczyńskiej** z Żurawi. Jak głosi podanie, pewnego razu zapadłszy na ciężki ból głowy, obcięła swoje piękne włosy i wraz z cierpieniami ofiarowała Ukrzyżowanemu. Dostała wielkiej ulgi, modląc się w kruszcu klasztornej. Włosy założone na głowie Chrystusa zaczęły rosnąć. W tym samym też czasie biedował w Kcyni niewidomy nędzarz. Ujrzał on nagle cudowną jasność nad kościołem karmelickim i odzyskał wzrok. Ówczesny dzierżawca starostwa Kcyńskiego, **Chodowski**, ufundował przeniesienie Krzyża Św. z kruszcu do ołtarza. W trakcie uroczystości przeniesienia niejaki głuchoniemy zachwycony radością na widok wizerunku promiennym światłem roztozonego, przemówił po raz pierwszy od urodzenia.

Od tamtego czasu słynął Cudowny Pan Jezus Kcyński nawet w najodleglejszych zakątkach Rzeczypospolitej i Prus nowymi cudami. Do Kcyni liczni wierni z chorobami, bólami, dolegliwościami i utrapieniami z najodleglejszych stron przybywać zaczęli - ciągle cudownych łask dostępując.

Kult Cudownego Pana Jezusa Kcyńskiego szczególnie rozpowszechnił się w XIX wieku oraz w okresie międzywojennym. A i obecnie swoim zasięgiem promieniuje na całą Archidiecezję Gnieźnieńską. Dwa razy w roku odbywają się odpusty: 3 maja odpust Znalezienia Krzyża Św. i 14 września odpust Podwyższenia Krzyża Św. Odpustom towarzyszą liczne pielgrzymki wiernych z sąsiednich dekanatów. Wtedy to Kcynię odwiedza 500-1000 pielgrzymów.

Od niepamiętnych czasów w piątki o godz. 9<sup>00</sup> odbywa się msza św. ku czci Cudownego Pana Jezusa Kcyńskiego. W czasie adoracji relikwii Krzyża Świętego wierni śpiewają pieśń kościelną o Ukrzyżowanym.

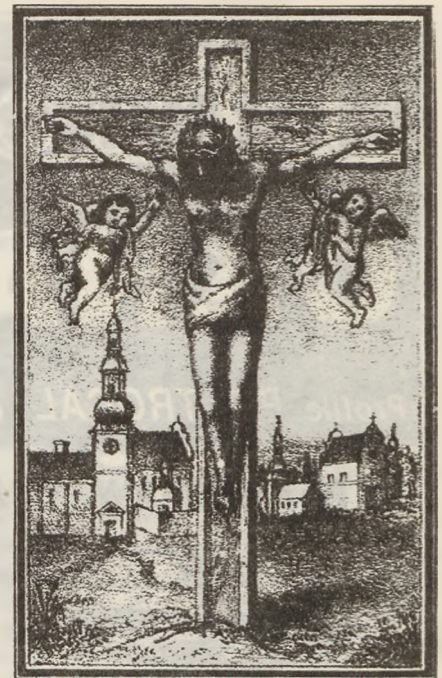

*Pan Jezus kcyński*

Kult Cudownego Pana Jezusa Kcyńskiego stawia Kcynię w rzędzie nielicznych w Polsce miejsc kultu Krzyża Świętego.

**JÓZEF MAROSZ**

*Może nie wszyscy sobie to uświadomiamy, ale piękne tradycje ludowe są jednym z najcenniejszych elementów naszej kultury, odróżniają nas od innych narodów, nadają nam naszą Polską indywidualność.*

## Z TRADYCJI WIELKANÓCNYCH W KCYNI

Ze świętem Zmartwychwstania Chrystusa na ziemi pałuckiej związanych jest wiele tradycji. Wśród nich - wykonywanie palm i pisanek wielkanocnych. Już po raz kolejny Kcyński Ośrodek Kultury jest organizatorem konkursu, którego celem jest zachęcenie młodych ludzi do kulturywania tej zanikającej dziedziny sztuki ludowej.

Zwyczaj robienia pisanek jest do dziś rozpowszechniony na terenie całej Polski. Odrębne pisanek wytwarza się w Radomskim, gdzie przeważa kolor granatowy i białe geometryczne wzory, bardzo delikatne i bogate w swoich formach. W Białostockiem mamy brązy i żółcie z granatem, kwiatowo-geometryczne. Bardzo rozpowszechnione są do dzisiaj brązowe kraszanki z ornamentami spotykane na terenie całego kraju. Jednymi z najpiękniejszych pisanek były pisanek huculskie w kolorach czerwonych, żółtych, zielonych z ornamentami geometrycznymi.

Jak wspomina pani **Maria Kwiatkowska**, laureatka tegorocznego konkursu na najpiękniejszą pisanek, na Pałukach stosowano trzy naturalne barwniki. Kolor

zielony z zielniny, brązowy z kory i żółty z łusek cebuli. Najtrudniej było o kolor zielony, bo bywało, że na Wielkanoc mało co jeszcze rosło. W miejsce naturalnych barwników czasem stosowano tusz. Wówczas pisanek barwiono w kolorach niebieskim, granatowym, bordo i zielonym.

Przed zabarwieniem prawdziwym rozgrzanym pszczołim woskiem rysowano szpileczką z lebkim, wbitą w ołówek różne wzory - najczęściej wzory haftu pałuckiego: kwiaty, kółeczka, krzyżyki, zajączki, palmy, napisy w rodzaju *Wesołego Alleluja*.

Na końcu smarowało się jajka tłuszczem, by się lepiej świeciły. Stosowano też inną technikę -



*Seniorki z Kcyni w trakcie wykonywania konkursowych pisanek*

na kolorowych jajkach wydrapywano wzory ostrym końcem szpilki. Pałuckie palmy i pisanek można oglądać w Kcyńskim Ośrodku Kultury.

**JADWIGA KATNK**

*Wyniki konkursu na najpiękniejszą pisanek wielkanocną*

*I miejsce Maria Kwiatkowska*

*II miejsce Stanisława Kregielska*

*III miejsce Zuzanna Rusin*

*wyróżnienia*

*Teresa Siódmiak*

*Krystyna Gąsiorowska*

*Prace zostały przekazane na konkurs Wojewódzki organizowany przez Wojewódzki Ośrodek Kultury w Bydgoszczy, którego rozstrzygnięcie odbędzie się 19 marca 1994 r. (Wyniki nie są jeszcze znane).*





88-400 ŻNIN  
UL. MICKIEWICZA 37,  
TEL. 22-628

# OKNA PCV

Profile **POLTROCAL** i **PANORAMA** Okucia **AUBI**

ZAPAMIĘTAJ TEN ZNAK,  
TO



**GWARANCJA JAKOŚCI!**

mięso, wędliny,  
świeże i bez środków chemicznych.  
SKLEP MIĘSNY - ST. KWIECIŃSKI  
Żnin, ul. Mickiewicza 14, czynny 8<sup>00</sup> - 15<sup>00</sup>

## AUTOKONSERWACJA



- zabezpieczenia  
antykorozyjne pojazdów  
metodą hydrodynamiczną,  
według własnej technologii.  
Żnin, ul. Dąbrowskiego 41,  
tel. 21-322

## PUNKT SPRZEDAŻY PASZ

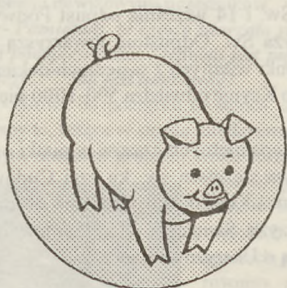

## CZEWUJEWO 36

- superkoncentraty,
- mieszanki paszowe,
- mączki, - soje,
- premixy, - mikrowity,
- formosan.

**Pałuki**

Czy pamiętasz o reklamie  
w świątecznym numerze?  
Tel. 20-928, lub 20-966.

## LOMBARD

Natychmiastowe pożyczki  
pod zastaw.  
Żnin, ul. 700-lecia 12.

## PRZEDSIĘBIORSTWO HANDLOWE

# A B S

**SZUBIN, UL. WOJSKA POLSKIEGO 38,  
TEL. 843-631**

hurtownia

**a b s**

spożywcza

Informujemy odbiorców hurtowych, że od dnia 3 marca 1994 roku otwarta została filia naszej hurtowni w Żninie, przy ul. Składowej 4 (na terenie Zakładu Handlu).  
Proponujemy Państwu szeroki asortyment artykułów spożywczych takich firm jak:

- "KZKS" WINIARY (majonezy, zupy, budynie, kisiele, galaretki, makarony),
- "RKS" Łubnica (suche torty bezowe + przetwory owocowo-warzywne),
- "MALMA" Malbork (makarony "Rapido" i "Malma"),
- "JALUX" (makarony),
- "SULMA" Sulechów (makarony),
- "GOPLANA" (słodycze, czekolady, ciastka),
- "E.WEDEL" (słodycze, czekolady, ciastka),
- "KALISZANKA" (ciastka),
- "STAR FOODS" (snaki),
- "DELECTA" (kawy zbożowe, paluszki),
- "TERRAVITA" (czekolady).

**SZUBIN**

od 7<sup>30</sup> do 15<sup>30</sup>, soboty od 7<sup>30</sup> do 12<sup>00</sup>.

**CZYNNE:**

**ŻNIN**

od 8<sup>00</sup> do 16<sup>00</sup>, soboty od 8<sup>00</sup> do 13<sup>00</sup>.

**SERDECZNIE ZAPRASZAMY DO WSPÓŁPRACY Z NAMI!**



# PROGRAM TELEWIZYJNY 25.03-31.03

## PIĄTEK 25.03

### PROGRAM I

- 6.00 Kawa czy herbata?
- 9.00 Wiadomości
- 9.10 Mama i ja
- 9.20 Domowe przedszkole
- 9.50 "Cezar i Kleopatra" - film ang.
- 11.55 Muzyczna Jedynka
- 12.00 Wiadomości
- 12.10 Program dnia
- 12.15 Magazyn Notowań
- 12.45 Dla Dzieci: "Ciuchcia"
- 13.30-15.55 Telewizja Edukacyjna:
- 13.30 "The Lost Secret"
- 13.45 Każdy ma prawo
- 14.00 Na karuzeli
- 14.15 Szaleństwa medycyny
- 14.25 Teleplastikon
- 14.40 Książki, które wstrząsnęły światem
- 15.00 Odpukać, odpukać
- 15.10 Doskonali - niedoskonali
- 15.25 Jeśli nie Oxford, to co?
- 15.45 Leksykon demokracji (2)
- 15.55 Program dnia
- 16.05 Dla dzieci: "Ciuchcia"
- 16.50 Muzyczna Jedynka
- 17.00 Teleexpress
- 17.20 Test - magazyn konsumenta
- 17.40 Tata, a Marcin powiedział
- 18.00 Randka w ciemno
- 18.45 W kraju Zulu Gula
- 19.00 Wieczorynka
- 19.30 Wiadomości
- 20.15 Czar par (1) - turniej
- 21.35 Kto ma rację? - program publicystyczny
- 22.00 Studio sport
- 23.00 Wiadomości
- 23.15 Gorąca linia
- 23.25 Muzyczna Jedynka
- 23.30 "Garwood - więzień wojenny" - film USA
- 1.05-1.55 David Bowie

### PROGRAM II

- 7.30 Panorama
- 7.35 Przeboje Dwójki
- 8.05 Zbliżenia - serwis informacyjny
- 8.10 "Ekomania" - magazyn ekologiczny
- 8.35 "Przygody Supermana" - serial anim. USA
- 9.00 Studio Dwójki
- 9.10 "Muzea Austrii" - serial dok.
- 9.30 Studio Dwójki
- 9.40 Świat kobiet - magazyn
- 10.05 "Osterreich Bild Am Sonntag" - film w wersji niemieckiej
- 10.35 Ulica Sezamkowa
- 11.00 Panorama
- 11.05 Studio Dwójki
- 11.20 Do trzech razy sztuka
- 11.40 Róbta, co chcesz
- 12.00 Szansa na sukces
- 12.50 Przeboje Dwójki
- 13.00 Panorama
- 13.05 "Przystanek Alaska" - serial
- 13.50 Berlinale '94 - reportaż
- 14.30 "Z ziemi polskiej" - filmy dok.
- 15.35 "Przygody Supermana"
- 16.00 Panorama
- 16.05 Klub Yuppies?
- 16.30 "Odlecieć stąd" - serial USA
- 17.15 La la mi do, czyli porykiwania szarpidrutów
- 17.45 Witaj Hiszpanio! - teleturniej
- 18.00 Panorama
- 18.03-21.00 Zbliżenia - magazyn informacyjny

- 21.00 Panorama
- 21.25 Podatki - od 20% do 40%
- 21.30 Studio sport
- 21.40 Za chwilę dalszy ciąg programu
- 22.15 "Przystanek Alaska" - serial USA
- 23.00 Teatr Sensacji: "Fatalna kobieta"
- 0.15 Panorama
- 0.20 "GRP All Stars" - film muz.
- 1.55 "Odlecieć stąd" - serial USA

- 13.25 Brody, samochody i blues - ZZ Top
- 14.00 Przegląd szkół teatralnych
- 14.15 Halo Dwójka
- 14.30 Studio sport
- 15.20 Studio Dwójki
- 15.30 Zwierzęta świata - serial dok.
- 15.55 Losowanie gier liczbowych Totalizatora Sportowego
- 16.00 Panorama

## PROGRAM II

- 7.30 Panorama
- 8.00 "Piotruś Pan i piraci" - serial
- 8.25 Film dla niesłyszących: "Onassis - najbogatszy człowiek świata" - serial amer.-hiszp.
- 9.15 Słowo na niedzielę
- 9.30 Sportowe rewanże - magazyn sportowy
- 10.30 Wzrockowa lista przebojów
- 11.00 Godzina z Hanną-Barberą
- 12.00 "Trzej muszkieterowie" - film franc.-wl.
- 13.35 Międzynarodowy Dzień Teatru
- 14.00 Animals
- 14.20 Międzynarodowy Dzień Teatru
- 14.30 Podróże w czasie i przestrzeni - serial dok.
- 15.25 Międzynarodowy Dzień Teatru
- 16.00 Panorama
- 16.20 "Wow" - serial
- 16.45 Międzynarodowy Dzień Teatru
- 17.20 Wydarzenie tygodnia
- 17.50 Camerata 2
- 18.20 Międzynarodowy Dzień Teatru
- 18.30 Gra - teleturniej
- 19.00 Program rozrywkowy
- 20.05 "A kuku, panie kuku" - serial
- 20.10 Linia specjalna

PRZYJEDŹ STARYM - WYJEDZIESZ NOWYM!



# TWARÓG

# TICO

AUTORYZOWANY DEALER

## AUTO SALON

zaprasza Klientów

do swych punktów sprzedaży

FABRYCZNIE NOWE

- \* Polonezy Caro,
- \* Tico - DX, PM,
- \* Fiaty-126p FL
- \* Cinquecento.

\* WĄGROWIEC, ul. Kasprowicza 52  
tel./fax (0-67) 62-01-50, tlx 04-77-96  
\* PIŁA, Al. Poznańska 200, tel. (0-67)  
12-32-46 (Motylewo),  
(1-562) nr kier. woj. bydgoskie.

Prowadzimy sprzedaż samochodów w formie ratalnej i w leasingu.  
Oferujemy bogatą gamę samochodów używanych. U nas kupisz bezpiecznie i bez podatku.  
Prowadzimy również stałą sprzedaż na giełdzie w Poznaniu.  
**W ROZLICZENIU PRZYJMujemy KRAJOWE SAMOCHODY UŻYWANE!**

## SOBOTA 26.03

### PROGRAM I

- 7.00 Rondo
- 7.20 Rynek agro
- 7.45 Z Polski
- 8.05 W drugim planie
- 8.25 Wszystko o działce
- 8.50 Program dnia
- 9.00 Wiadomości
- 9.10 Ziarno - progr. Red. Katolickiej
- 9.35 5-10-15 oraz film z serii "Tajna misja"
- 11.00 "Opowieść o północno-zachodnim regionie Ameryki" - film dok. USA
- 12.00 Wiadomości
- 12.10 Sceny i obrazy
- 12.40 Morze - magazyn
- 13.15 Studio sport
- 14.00 Walt Disney przedstawia
- 15.15 Wiosenne MTV
- 15.35 Telewizyjny Teatr Rozmaitości: "Salon"
- 16.45 Zaproszenie do Teatru Telewizji - "Wyszedł z domu"
- 17.00 Teleexpress
- 17.20 Muzyczna Jedynka
- 18.10 "Beverly Hills 90210" - serial USA
- 19.00 Małe wiadomości DD
- 19.10 Wieczorynka
- 19.30 Wiadomości
- 20.00 Polskie ZOO
- 20.30 "Orzeł wylądował" - film USA
- 22.40 Wiadomości
- 22.50 Sportowa sobota
- 23.15 Z archiwum filmu gangsterskiego: "Skamieniały łas" - film USA
- 1.40 Francuskie impresje - program rozrywkowy
- 2.05-3.35 "Polowanie na sutenera" - ros. film krym.

### PROGRAM II

- 7.30 Panorama
- 7.35 Kaliber - program wojskowy
- 8.00 Ulica Sezamkowa
- 9.00 Tacy sami
- 9.20 Nauka języka migowego
- 9.35 Z ziemi polskiej
- 9.55 Halo Dwójka
- 10.10 Róbta, co chcesz
- 10.30 "Historia nagrania West Side Story" - film dok.
- 12.00 Akademia Filmu Polskiego: "Ruchome piaski"

- 16.05 Wielka gra
- 17.05 "Pełna chata" - serial USA
- 17.30 Kieślowski spotyka Wendersa
- 18.00 Panorama
- 18.03 Zbliżenia - magazyn informacyjny
- 18.30 Gra - teleturniej
- 19.00 Szkoła kłamaców - Joanna Trzepiecińska
- 19.30 Artyści - galerie
- 20.00 Studio sport
- 21.00 Panorama
- 21.25 Słowo na niedzielę
- 21.40 Vademecum teatromana
- 22.40 Człowiek z gwiazdą: "Miasto bezprawia" - western USA
- 0.15 Panorama
- 0.20-1.40 Rocknoc

## NIEDZIELA 27.03

### PROGRAM I

- 7.00 Rolnictwo na świecie
- 7.15 Przystanki codzienności
- 7.35 Tydzień - magazyn rolniczy
- 8.30 Notowania
- 8.55 Program dnia
- 9.00 "Zamek Eureka" - serial USA
- 9.25 Zimowy pamiętnik
- 9.30 Teleranek
- 10.10 "Domek na prerii" - serial USA
- 11.00 "MGM: Gdy lew zarczy" - serial dok. USA
- 12.00 Telewizyjny koncert życzeń
- 12.30 Scena Młodego Widza: "Serce"
- 13.45 Z kamera wśród zwierząt
- 14.00 Mini-lista przebojów
- 14.15 Drobne starcia - program publicystyczny
- 15.10 Studio sport
- 17.00 Teleexpress
- 17.30 "Dynastia Colbych" - serial USA
- 18.20 7 dni - świat
- 19.00 Wieczorynka
- 19.30 Wiadomości
- 20.15 "Onassis - najbogatszy człowiek świata" - serial amer.-hiszp.
- 21.15 Sportowa niedziela
- 22.15 Dzień Teatru: "Złowiony" - rekonstrukcja
- 23.05 "Staszek" - film dok.
- 23.35 Wieczór konesera: "Późna jesień" - film jap.
- 1.45-2.15 Ze wspomnień konkursowych X Międzynarodowego Konkursu Chopinowskiego

- 21.00 Panorama
- 21.25 Szkoła kłamaców - Marek Kondrat
- 22.15 "Dzientelmeni i gracze" - serial
- 23.05 Międzynarodowy Dzień Teatru
- 23.30 Nie Mozart
- 24.00 Panorama
- 0.05-1.05 Spyro Gyra - koncert zespołu

## PONIEDZIAŁEK 28.03

### PROGRAM I

- 6.00 Kawa czy herbata?
- 9.00 Wiadomości
- 9.10 Program dnia
- 9.15 Mama i ja
- 9.30 Domowe przedszkole
- 9.55 Poznawajmy o dzieciach
- 10.05 "Dynastia Colbych" - serial USA
- 10.55 Muzyczna Jedynka
- 11.00 Przyjemne z pożytecznym
- 11.20 Gotowanie na ekranie
- 11.40 Szkoła dla rodziców
- 12.00 Wiadomości
- 12.10 Program dnia
- 12.45 Luz - program dla młodzieży
- 13.30-15.55 Telewizja Edukacyjna
- 13.30 Szkoły w Europie
- 13.50 "Artyści i modele. Niewolnicy mody" - Jean Auguste Dominique Ingres" - film dok.
- 14.50 Poniedziałek interdyscyplinarny
- 15.25 Bliżej Europy - teleturniej
- 15.50 Jaka szkoła?
- 15.55 Program dnia
- 16.05 Luz - program dla młodzieży
- 16.50 Muzyczna Jedynka
- 17.00 Teleexpress
- 17.20 Laboratorium
- 17.40 Prawnik domowy
- 18.00 "Latający cyrk Monty Pythona"
- 18.30 Łoża - magazyn teatralny
- 19.00 Wieczorynka
- 19.30 Wiadomości
- 20.00 Prosto z Belwederu
- 20.20 Teatr Telewizji: "Wyszedł z domu"
- 21.50 Miniatury
- 22.05 "Tworzenie świata" - reportaż
- 22.40 ZAKR proponuje...
- 22.55 Jutro w programie
- 23.00 Wiadomości
- 23.15 Gorąca linia
- 23.25 Muzyczna Jedynka
- 23.30 "Dzieci lata" - film kanad.
- 1.00-2.10 Przeboje Bogusława Kaczyńskiego



## PROGRAM II

7.30 Panorama  
7.35 Przeboje Dwójki  
8.05 Zbliżenia – serwis informacyjny  
8.10 "Małe wielkie sprawy"  
8.35 "Przygody Alfreda Jonatana Kwaka"  
9.00 Studio Dwójki  
9.10 "Miłość i dyplomacja" – serial  
9.40 Ona  
10.05 XVII Festiwal Cyrkowy w Monte Carlo  
10.45 Studio Dwójki  
11.00 Panorama  
11.10 7 dni polskiego sportu  
12.00 "Chłopiec bez oczu" – film dok.  
13.00 Panorama  
13.05 "Sprawca nieznan" – serial niem.  
14.00 Pytania o Polskę  
14.50 La la mi do – wydanie specjalne  
15.35 "Przygody Alfreda Jonatana Kwaka" – serial anim.  
16.00 Panorama  
16.05 Studio sport  
16.15 Dedykacje  
16.40 Dzień Trzeźwości  
17.15 Polska Kronika Filmowa  
17.30 "Miłość i dyplomacja"  
18.00 Panorama  
18.03 Zbliżenia – magazyn informacyjny  
18.35 Koło fortuny – teleturniej  
19.05 "Chłopiec bez oczu" – film dok.  
20.05 "Nocne sesje" – serial  
20.30 Auto – magazyn motoryzacyjny  
21.00 Panorama  
21.30 Sport  
21.40 Reporterzy Dwójki przedstawiają  
22.00 Noc detektywów: "Columbo"  
23.15 Dzień Trzeźwości  
24.00 Panorama  
0.05 Karol Szymanowski – II Symfonia B-dur  
0.45 Noc i stres  
1.00–1.25 "Nocne sesje" – serial USA

## WTOREK 29.03

### PROGRAM I

6.00 Kawa czy herbata?  
9.00 Wiadomości  
9.15 Mama i ja  
9.30 Domowe przedszkole  
9.55 Porozmawiajmy o dzieciach  
10.00 "Zycie" – serial jap.  
10.45 "Armia podoficerem stoi" – reportaż  
11.00 Giełda pracy, giełda szans  
11.20 Reportaż  
11.45 Uszyj to sama  
12.00 Wiadomości  
12.15 Magazyn notowań  
12.45 Dla dzieci: Tik – Tak  
13.30–15.55 Telewizja Edukacyjna  
13.35 Nasz Bałyk  
13.50 Kuchnia – Wybuch w garnku  
14.05 Klub Domowego Komputera  
14.20 3–2–1 Kontakt  
14.45 Lęk matematyki  
15.00 Rysuj z nami  
15.10 Postscriptum "Rysuj z nami"  
15.15 Z wiedzą przez życie  
15.30 Joystick  
16.05 Dla dzieci: Tik – Tak  
16.50 Muzyczna Jedynka  
17.00 Teleexpress  
17.20 Sensacje XX wieku – "Księga szpiegów"  
17.40 Kino ma prawie sto lat  
18.05 "Murphy Brown" – serial USA  
18.30 Rewizja nadzwyczajna  
19.00 Wieczorynka  
19.30 Wiadomości  
20.00 Sejmografi  
20.25 "Opowieść z Chorwacji" – film jug.  
22.10 Sprawa dla reportera  
22.40 Śmiechu warte – program rozrywkowy  
23.00 Wiadomości  
23.15 Gorąca linia  
23.25 Muzyczna Jedynka  
23.30 Człowiek w zagrożeniu: "Odejsie" – film dok.

24.00 Po północy  
0.45–1.45 Siódemka w Jedyńce

## PROGRAM II

7.30 Panorama  
7.35 Przeboje Dwójki  
8.05 Zbliżenia – serwis informacyjny  
8.10 "Studio biznes"  
8.35 "Przygody Blacky'ego" – serial anim.  
9.00 Studio Dwójki  
9.10 "Miłość i dyplomacja" – serial  
9.40 Świat kobiet  
10.05 XVII Festiwal Cyrkowy w Monte Carlo  
10.40 Studio Dwójki  
11.00 Panorama  
11.15 Animals  
11.45 Ojczyzna–polszczyzna  
12.00 "Pieśń o nocy" – film dok.  
13.00 Panorama  
13.05 "Wiry życia" – serial  
14.00 Linia specjalna  
14.50 "Pasterz beskidzkich stoków" – film dok.  
15.35 "Przygody Blacky'ego"  
16.00 Panorama  
16.05 Studio Sport  
16.15 "Ocalić jedno życie – to tak wiele" – reportaż  
16.45 Ojczyzna–polszczyzna  
17.10 Poszukiwanie prawdy  
17.35 "Miłość i dyplomacja" – serial  
18.00 Panorama  
18.03 Zbliżenia – magazyn informacyjny  
18.35 Koło fortuny – teleturniej  
19.05 "Pieśń o nocy" – film dok.  
20.05 Pytania o Polskę  
21.00 Panorama  
21.30 Studio sport  
21.40 Pogotowie ekologiczne Dwójki  
22.00 "Burke and Wills" – film austral.  
0.15 Panorama  
0.20–1.10 "Świnka" – film TVP

## SRODA 30.03

### PROGRAM I

6.00 Kawa czy herbata?  
9.00 Wiadomości  
9.15 Mama i ja  
9.30 Domowe przedszkole  
9.55 Porozmawiajmy o dzieciach  
10.00 "Tajemnice starej kopalni"  
10.50 Taki jest świat – magazyn reporterski  
11.15 Reportaż  
12.00 Wiadomości  
12.10 Program dnia  
12.15 Magazyn Notowań  
12.45 Program dla młodych widzów  
13.30–15.55 Telewizja Edukacyjna: "Starting Business English"  
13.40 Blok Humanistyczny  
15.50 Jaka szkoła?  
15.55 Program dnia  
16.05 Program dla młodych widzów  
16.50 Muzyczna Jedynka  
17.00 Teleexpress  
17.20 Stop – magazyn ekologiczny  
17.40 Co na to mama? – teleturniej  
18.05 "Tajemnice starej kopalni" – serial  
19.00 Wieczorynka  
19.30 Wiadomości  
20.20 Studio sport  
22.15 Teatr mody Xymeny Zaniewskiej – program artystyczny  
22.55 Program na jutro  
23.00 Wiadomości  
23.15 Gorąca linia  
23.25 Studio sport  
24.00–1.35 "Taniec duchów" – film USA

## PROGRAM II

7.30 Panorama  
7.35 Przeboje Dwójki  
8.05 Zbliżenia – serwis informacyjny

8.10 "Rock fajans" – magazyn muzyczny  
8.35 "Kacper i jego przyjaciele"  
9.00 Studio Dwójki  
9.10 "Miłość i dyplomacja" – serial  
9.40 Świat kobiet  
10.05 Gosk – cyrk rockowy  
11.00 Panorama  
11.05 Studio Dwójki  
11.15 Studio sport  
12.00 Jaki kapitał? – polski serial dok.  
12.30 "Mesjasz niezwykły" – rzecz o Romanie Palestrze – film dok.  
13.00 Panorama  
13.05 Studio sport

9.10 Program dnia  
9.15 Mama i ja  
9.30 Domowe przedszkole  
9.55 Porozmawiajmy o dzieciach  
10.00 "Gliniarz i prokurator" – film USA  
10.55 Muzyczna Jedynka  
11.00 Kwadrans na kawę  
11.15 Videofashion  
11.40 Smoczek, czy grzechotka?  
12.00 Wiadomości  
12.10 Program dnia  
12.15 Magazyn Notowań  
12.45 Jajo – teleturniej świąteczny  
13.30–15.55 Telewizja Edukacyjna: "Rzeka traw" – film dok. USA  
14.00 Nie tylko dinozaury  
14.15 Eko-lego  
14.30 Zwierzęta świata – film dok.  
15.10 Taki pejzaż  
15.30 My, dorośli  
15.55 Program dnia  
16.05 Koncert najzdolniejszych – koncert młodych talentów muzyki klasycznej  
16.50 Muzyczna Jedynka  
17.00 Teleexpress  
17.20 Miliard w rozumie – teleturniej  
17.45 Antena  
18.05 "Koty" – serial dok.  
18.30 Znaki czasu – magazyn katolicki  
19.00 Dźwiękogra  
19.10 Wieczorynka  
19.30 Wiadomości  
20.00 Bilans – magazyn rządowy  
20.20 "Gliniarz i prokurator" – serial USA  
21.15 Tylko w Jedyńce  
22.00 Z Ogórkami po kraju  
22.25 Pegaz – magazyn kulturalny  
23.00 Wiadomości gospodarcze  
23.20 Gorąca linia  
23.30 Muzyczna Jedynka  
23.35 Siódemka w Jedyńce  
0.30–1.30 To lubię

## PROGRAM II

7.30 Panorama  
7.35 Przeboje Dwójki  
8.05 Zbliżenia – serwis informacyjny  
8.10 "Ludzie mówią, ludzie piszą" – magazyn interwencyjny  
8.35 "Zorro" – serial USA  
9.00 Studio Dwójki  
9.10 "Miłość i dyplomacja" – serial  
9.40 Świat kobiet  
10.05 "Prawdziwy Park Jurajski" – film dok.  
11.00 Panorama  
11.05 Teatr Telewizji: "Zegarek"  
11.55 Z cyklu "Połacy"  
12.30 "Jablonna – moja miłość" – film dok.  
13.00 Panorama  
13.05 Bracia Taquins – Pantomima  
13.40 "W zamku i na podzamczu" – film czeski  
15.35 Piosenki z Ulicy Słonecznej  
16.00 Panorama  
16.05 Studio sport  
16.35 Program publicystyczny  
16.55 W cieniu Kremła  
17.30 "Miłość i dyplomacja" – serial  
18.00 Panorama  
18.03 Zbliżenia – magazyn informacyjny  
18.35 Koło fortuny – teleturniej  
19.05 "Małe ojczyzny" – film dok.  
19.30 "Zawód – amator" – film dok.  
20.00 "Missa Pavano" – film dok.  
21.00 Panorama  
21.30 Studio sport  
21.40 Wieczera – program poetycki  
22.00 "Zabić tęsknotę" – film portugalski  
23.25 Studio sport  
24.00 Panorama  
0.05–1.35 Johannes Brahms "Requiem niemieckie"

Podkreślone zostały programy telewizji bydgoskiej

**TELETRONIK**  
TO OKAZJA!  
BĘDZIESZ MIAŁ  
WYMARZONY SPRZĘT  
OD ZARAZ  
**NA RATY**  
I WPLATA RATALNA  
DOPIERO PO UPEŁYWIE  
MIESIĄCA  
ŻNIN, ul. Śniadeckich 26  
**SKORZYSTAJ  
Z SZANSY**  
Tel. 20-697  
\* anteny satelitarne  
z montażem, \* magnetowidy,  
\* komputery, \* sprzęt RTV,  
**SPRZEDAŻ - NAPRAWA**

14.00 "Janosik" – serial  
14.50 "Tak sobie myślę..."  
15.10 Zatrute pióro Rolanda Harwooda  
15.35 "Kacper i jego przyjaciele"  
16.00 Panorama  
16.05 Magazyn przechodnia  
16.20 Zwierzęta wokół nas  
16.50 Losowanie gier liczbowych Totalizatora Sportowego  
16.55 Kto ty jesteś?  
17.05 Program publicystyczny  
17.30 "Miłość i dyplomacja" – serial  
18.00 Panorama  
18.03 Zbliżenia – magazyn informacyjny  
18.35 Koło fortuny – teleturniej  
19.05 "Autoportret" – film dok.  
19.15 "Ciało na płótnie" – film dok.  
19.45 Niedokończony rozdział  
20.00 "Sprawy Rosie O'Neill" – serial USA  
21.00 Panorama  
21.30 Ekspres reporterów  
22.05 "Sara" – serial USA  
22.30 "Znaki życia" – film dok.  
23.10 Tadeusza Różewicza słowo po słowie  
23.30 "Wilgoć" – Scena Plastyczna KUL-u  
24.00 Panorama  
0.05–0.45 Studio sport

## CZWARTEK 31.03

### PROGRAM I

6.00 Kawa czy herbata?  
9.00 Wiadomości



## WIOSENNE PIELEGNOWANIE SADU

Wiosna jest okresem wzmoczonych prac w ogrodach i sadach. Już od lutego w sadach można wykonywać zabiegi cięcia drzew. W marcu, kwietniu możemy również sadzić młode drzewka. Należy jednak pamiętać, że drzewka sadzone wiosną gorzej się przyjmują. Aby temu zapobiec, należy do sadzenia nabywać drzewka dobrze ukorzenione i nie przesuszone, wyglądające zdrowo, bez uszkodzeń. Posadzone drzewko należy dobrze podlać w celu zamulenia systemu korzeniowego, a następnie przyciąć koronę.

Rozróżniamy następujące rodzaje cięć: **przycięcie drzewek po posadzeniu, cięcie formujące, cięcie prześwietlające, cięcie odmładzające.**

Przycięcie drzewek po posadzeniu przywraca równowagę między częścią nadziemną drzewa a korzeniami uszkodzonymi w czasie wykopywania drzewek ze szkółki. Im drzewko posiada mniejszy system korzeniowy, tym mocniej przycinamy koronę. Drzewka z uszkodzonymi korzeniami wymęczone długim okresem przebywania poza glebą przycinamy bardzo silnie zostawiając 1/3 długości pędów. Należy przy tym pamiętać, że dolne gałązki przycinamy mniej, górne przycinamy więcej, skracamy również przewodnik średnio o 1/3 długości licząc od najwyższej osadzonej gałązki.

Wycinamy gałązki wyrastające pod ostrym kątem, krzyżujące się, źle rosnące. Technika cięcia polega na lekko skośnym ucinaniu gałązek około 1 cm nad zewnętrznym pąkiem. Przycięcie po posadzeniu stanowi początek formowania korony. Dobrze uformowana korona między innymi musi utrzymać dużą ilość owoców, powinna więc składać się z mocnych konarów, rozłożonych proporcjonalnie wokół przewodnika wyrastających pod kątem zbliżonym do 90°. Drzewka formujemy również do czwartego roku po posadzeniu.

Wycina się w tym okresie bardzo mało gałęzi, aby nie opóźniać owocowania. Stosuje się w tym okresie przycinanie młodych pędów, aby rosły pod odpowiednim kątem w stosunku do przewodnika. Wycinamy tylko pędy, które wyrosły w środku korony i pod ostrym kątem. W drugim roku po posadzeniu skracamy cztery dolne pędy moreli i brzoskwiń w odległości około 80 cm od pnia, aby się dobrze rozkrzewiły. Można skraćć dolne gałązki czereśni, jeżeli są długie i nie mają rozgałęzień.

U drzewek śliw, grusz i niektórych jabłoni wyrastają pędy pod ostrym kątem, należy je przycinać do poziomu; zabieg ten wykonujemy w końcu kwietnia i maja przywiązując pędy do nasady pnia lub szpilek wbitych w ziemię. Przycinanie gałęzi przyspiesza owocowanie. W drugim roku odcinamy gałęzie dolne, w trzecim i czwartym - gałęzie górne. Wyróżniamy różne typy koron, jednakże formowanie niektórych z nich wymaga dużej znajomości tematu. Mając uformowaną koronę i owocujące drzewa w następnych latach stosujemy cięcie prześwietlające.

Prześwietlając koronę usuwamy pędy starsze niż trzyletnie. Takie cięcie odmładza koronę. Prześwietlając koronę należy pamiętać o wycięciu w pierwszej kolejności konarów chorych, uszkodzonych, krzyżujących się, wyrastających pod ostrym kątem. Wycinania konarów dokonujemy w miejscu tzw. obrączki widocznej na konarach u

nasady, wówczas rany powstające po wycięciu szybko zarastają. Bardzo stare drzewa, które wydają krótkie i słabe przyrosty oraz kwitną bardzo obficie dając drobne owoce, można odmładzać. Zabieg ten polega na bardzo silnym przycięciu konarów szkieletowych. Miejsca wszystkich cięć zabezpieczamy przed infekcją chorób poprzez zasmarowanie masą ogrodniczą lub farbą emulsyjną z dodatkiem środków grzybobójczych.

Przy formowaniu koron drzew poza przestrzeganiem podanych zasad ważną rolę odgrywa wyobraźnia przeprowadzającego zabieg, chodzi o to, że drzewa mają nie tylko dawać owoc w sadach i ogrodach przydomowych, ale także spełniać rolę ozdobną.

inż. WŁADYSŁAW  
KISZKA  
ODR Minikowo

### SKUP ZBÓŻ

cena (w tys. zł)

#### PSZENICA (DT)

Cent. Nas. Szubin 250

PZZ Zalesie 260

#### JĘCZMIEN (DT)

Cent. Nas. Szubin 200

PZZ Zalesie 180

#### OWIES (DT)

Cent. Nas. Szubin 180

#### ŻYTO (DT)

Cent. Nas. Szubin 170

PZZ Zalesie 160

### PLODY ROLNE NA TARGOWISKACH

	A	B	C	D	E
<b>ZIEMNIAKI JADALNE (DT)</b>					
Szubin	2	100	100	100	15
<b>PROSIĘTA (PARA)</b>					
Janowiec	12	1.350	1.400	1.500	100
Rogowo	6	1.300	1.350	1.500	50
Szubin	3	900	1.200	1.200	100
Żnin	8	1.400	1.500	1.550	75
<b>WARCZLAKI (SZT)</b>					
Szubin	1	1.700	1.700	1.700	0
<b>CEBULA (KG)</b>					
Żnin	4	4	4	4	25
<b>JAJA (SZT)</b>					
Żnin	5	3	3	3	100
<b>PSZENICA (DT)</b>					
Szubin	7	240	260	280	20
<b>JĘCZMIEN (DT)</b>					
Szubin	5	240	240	240	15
<b>OWIES (DT)</b>					
Szubin	1	200	200	200	15
<b>MIESZANKA (DT)</b>					
Szubin	1	200	200	200	50

A: Liczba sprzedających (podaż), kolumny B, C, D zawierają ceny notowane w okresie największego nasilenia obrotów: - minimalne (B), najczęstsze (C) i maksymalne (D). Kolumna E zawiera zainteresowanie zakupem (popyt) w procentach

## CENY ŚRODKÓW OCHRONY ROŚLIN ZANOTOWANE 21 MARCA 1994

AFALON 75 WP	0,5 KG	CN Szubin	120,0
Stefaniak Czewujewo	150,0	FASTAC 10 EC	0,25 L
CN Szubin	310,0	Polvit Kcynia	150,0
ALIE TE 80	1 KG	Szubin, ul. Dworcowa 2	170,0
Szubin, ul. Dworcowa 2	380,0	CN Szubin	155,0
AMINOPIELIK D	1 KG	FUSILADE	1 L
Stefaniak Czewujewo	75,0	Polvit Kcynia	400,0
Skł. Masz. Rol. Szubin	65,0	Szubin, ul. Dworcowa 2	480,0
Szubin, ul. Dworcowa 2	75,0	Skł. naś.-wet. Rogowo	445,0
AMINOPIELIK D	5 KG	GS Janowiec	465,0
Polvit Kcynia	358,0	GLEAN	0,1 G
ARELON 75 WP	1 KG	GS Żnin	138,0
CN Szubin w Wolicach	320,0	CN Żnin	152,0
Skł. naś.-wet. Rogowo	345,0	PMUP Kadex Żnin	152,0
AZOPRIM	1 KG	Polvit Kcynia	168,0
CN Szubin	140,0	Szubin, ul. Dworcowa 2	150,0
BANCOL 50 WP	0,5 L	ILOXAN	1 L
Polvit Kcynia	165,0	Skł. naś.-wet. Rogowo	140,0
Szubin, ul. Dworcowa 2	170,0	KARATE 2,5 EC	0,25 L
BASAGRAM	1 L	Polvit Kcynia	80,0
Polvit Kcynia	490,0	Szubin, ul. Dworcowa 2	100,0
BENLATE	1 KG	KARATE 2,5 EC	1 L
Szubin, ul. Dworcowa 2	510,0	Szubin, ul. Dworcowa 2	340,0
BETANAL	1 KG	CN Szubin	300,0
Polvit Kcynia	200,0	KERB 50 WP	1 KG
BETANAL	5 KG	Skł. naś.-wet. Rogowo	430,0
Polvit Kcynia	945,0	LASSO	1 KG
Skł. Masz. Rol. Szubin	940,0	Szubin, ul. Dworcowa 2	120,0
BI 58	1 L	LINURON 50 WP	1 KG
Polvit Kcynia	145,0	Polvit Kcynia	270,0
Szubin, ul. Dworcowa 2	170,0	Szubin, ul. Dworcowa 2	270,0
CN Szubin	160,0	LONTREL 300	1 L
BRESTAN	1 KG	Polvit Kcynia	1800,0
Szubin, ul. Dworcowa 2	560,0	Szubin, ul. Dworcowa 2	1600,0
BURACYL	1 KG	CN Szubin w Wolicach	1700,0
Polvit Kcynia	660,0	PMUP Kadex Żnin	1640,0
CN Szubin	680,0	Stefaniak Czewujewo	1700,0
CHWASTOX D	5 L	CN Żnin	1850,0
Stefaniak Czewujewo	200,0	MESORANIL 50 WP	1 L
Polvit Kcynia	190,0	Stefaniak Czewujewo	380,0
Skł. Masz. Rol. Szubin	205,7	MIEDZIAN 50	0,25 KG
Szubin, ul. Dworcowa 2	200,0	Polvit Kcynia	21,0
CHWASTOX E	1 L	NIMROD 25 EC	
Skł. naś.-wet. Rogowo	40,0	Szubin, ul. Dworcowa 2	310,0
GS Żnin	42,0	OWADOFOS PŁ.	1 L
CHWASTOX E	5 L	Szubin, ul. Dworcowa 2	260,0
Stefaniak Czewujewo	190,0	PYRAMIN	5 KG
Polvit Kcynia	180,0	Skł. naś.-wet. Rogowo	1535,0
Skł. Masz. Rol. Szubin	186,5	GS Janowiec	1603,0
Szubin, ul. Dworcowa 2	180,0	GS Żnin	1640,1
CN Szubin	190,0	CN Żnin	1650,0
CN Szubin w Wolicach	200,0	PMUP Kadex Żnin	1650,0
CN Żnin	190,0	Polvit Kcynia	1580,0
DECIS	0,5 L	Szubin, ul. Dworcowa 2	1550,0
Polvit Kcynia	190,0	PYRAMIN TURBO	5 L
Szubin, ul. Dworcowa 2	200,0	PMUP Kadex Żnin	1500,0
CN Szubin	170,0	Polvit Kcynia	1430,0
DECIS	1 L	ROUNDAP	1 L
CN Szubin	310,0	Szubin, ul. Dworcowa 2	270,0
DICURAN 80 WP	1 KG	SIARKOL K	1 KG
Skł. naś.-wet. Rogowo	395,0	Polvit Kcynia	26,0
GS Żnin	390,0	Skł. Masz. Rol. Szubin	23,0
GS Janowiec	380,0	STOMP 330 E	5 L
DICURAN FORTE	1 KG	Polvit Kcynia	800,0
Stefaniak Czewujewo	700,0	TOPSIN	1 KG
Skł. naś.-wet. Rogowo	700,0	Szubin, ul. Dworcowa 2	300,0
PMUP Kadex Żnin	705,0	TILT	1 L
DITHANE	1 KG	Polvit Kcynia	460,0
Szubin, ul. Dworcowa 2	150,0	TRIFLUROTOX	5 L
FUNABEN	0,8 KG	PMUP Kadex Żnin	330,0
Polvit Kcynia	94,0	CN Żnin	367,0
Skł. Masz. Rol. Szubin	107,8		



**Drodzy Państwo! Oddajemy w Wasze ręce Pałucki Magazyn Rolniczy w nowej szacie i z nowymi rubrykami. Dzięki współpracy z Ośrodkami Doradztwa Rolniczego w Szubinie i Żninie udało nam się poszerzyć naszą ofertę informacyjną. Czekamy na listy, oceniające nasz Magazyn! Pożytecznej lektury!**



## ROLNIK KUPUJE



22.03.94

### Nawozy mineralne i węgiel (w mln. zł za tonę)

	GS	Skt. Fabr. Januszkowo	Lech-Pol Dziewierzewa	Kadex	Mac-Tur Murczyn
saletra amon.	2,7	2,4	2,7	2,7	2,5-2,7
saltrzak	2,5	2,5	2,5	2,5	2,5
salmag	-	-	-	2,6	2,6
mocznik	3,3	3,3	3,3	3,3	3,1
sól luzem	-	-	-	-	1,8
sól granul. luzem	-	-	-	2,3	-
P22K11	2,27	-	-	-	-
P14K14	2,32	-	-	-	-
PK MG	2,22	1,97	-	-	-
NPK MG	-	2,34	-	-	-
<b>superfosfat:</b>					
granulowany	1,58	-	-	-	-
magnezowy	1,97	-	-	1,56	1,56
pylisto-magnezowy	-	1,51	-	-	-
polifoska 8-24-24	-	-	-	4,2	4,2
polifoska 6-20-30	-	-	-	4,1	4,1
polifoska 17-17-17	-	-	-	4,05	4,05
polifoska 15-15-15	-	-	-	3,75	3,75
Polimag	-	-	-	3,75	-
siarczan am. luzem	-	-	0,8	0,75	-
siarczan granul. luz.	-	-	-	1,2	-
siarczan am. work.	-	-	1,4	-	-
fosforan amonu	-	-	-	4,35	-
PoliPaMg	-	-	-	1,4	-
bioflor	-	-	-	3,5	-
bional	-	-	-	7,5	-
wapno dolomitowe	-	-	-	0,2	-

### Opał (w mln. zł za tonę)

	GS Żnin	Carbonex Żnin	Lech-Pol Dziewierz	Kadex Żnin
miał węglowy	0,78	0,8-0,83	-	-
miał koksowy	-	-	-	0,9
koks	2,5	2,36	-	2,4
orzecz	1,5-1,83	1,5-1,6	1,68	1,65
groszek	1,26-1,48	1,35	1,338	1,3
groszek z miałem	1,15	-	-	-
kostka gat.I	1,83-1,92	-	1,873	1,78
węgiel brunatny	-	-	0,567	0,5

### Pasze (w tys. zł za sto kg)

	GS Żnin	PZZ Żnin	Skt. Fabr. Januszk.	Kadex Żnin	Mieszalnia Pasz-Skórki
T	300	300	300	300	320
L	320	320	330	360	340
DK	460	-	-	420	460
DK Starter	-	470	-	460	460
Prestarter	-	-	-	-	620
DK ogólnoużytkowy	-	-	-	440	460
PW	360	-	-	380	440
DJ	-	385	-	-	-
PP Grouver	-	385	1,05	-	-
DK Grouver	-	-	-	470	-
Prowit	-	-	-	540	540
Prowit T	550	-	-	540	-
Provit LP	590	-	580	620	-
Provit KT 1	-	-	840	-	-
Koncentrat KL	-	-	930	-	940
Koncentrat KT	-	-	-	440	-
Koncentrat KT1	-	-	-	-	840
Koncentrat KT2 12%-	-	-	-	910	900
Koncentrat KW	-	-	-	-	100
Superkoncentrat L	-	800	875	-	-
Superkoncentrat LP800	-	-	-	-	-
Superkoncentrat PT 800	-	800	900	-	-
Superkoncentrat PT	-	790	850	-	-
Superkoncentrat PW	-	800	-	-	-
Otręby pszenne	-	1,65	-	-	-
Otręby żytnie	-	1,5	-	-	-

W Lech-Polu worki polipropylenowe: 4.392 zł za sztukę, worki gazejskie: 3.294 zł za sztukę.

### CENY ŻYWCA W PUNKTACH SKUPU ZANOTOWANE OD 16 DO 21 MARCA 1994

ŻYWIEC WIEPRZ. KL. 1		Morawski Grochowska	14.000
GS Gąsawa	24.500	RSP Grochowska Ks.	14.000
Ławniczak Janowiec	24.500	GS Barcin	14.500
POLTUSZ	24.800	Kwieciński Żnin	14.500
GS Żnin-Bielecki	24.800	Bauza Januszkowo	15.000
GS Barcin	25.000	<b>ŻYWIEC WIEPRZ. KL.1</b>	
Morawski Grochowska	25.000	Ubojnia "Gigant"	24.500
Lewandowska-Rogowo	25.000	GS Kcynia	24.800
Jaślikowski Żnin	25.000	Bartoszewicz Łochowo	25.000
Jasiński Żnin	25.000	Turowski Dziewierzewa	25.000
Kwieciński Żnin	25.500	Kaleta Mycielewo	25.000
Bauza Januszkowo	25.800	Spółka Rolmięs	25.000
RSP Grochowska Ks.	26.000	Masarnia GS	25.000
<b>ŻYWIEC WIEPRZ. KL. 2</b>		Makarewicz Rynarzewo	25.500
Ławniczak Janowiec	21.800	Jekiel Mąkoszyn	25.500
Morawski Grochowska	22.100	Zawistowski Wład-wo	25.600
Lewandowska Rogowo	22.100	<b>ŻYWIEC WIEPRZ. KL.2</b>	
Jaślikowski Żnin	22.500	Zawistowski Wład-wo	23.000
Bauza Januszkowo	22.500	Spółka Rolmięs	23.500
RSP Grochowska Ks.	23.000	Masarnia GS	24.000
GS Gąsawa	23.500	<b>MACIORY</b>	
<b>MACIORY</b>		Spółka Rolmięs	14.500
GS Barcin	16.500	Kaleta Mycielewo	18.000
Ławniczak Janowiec	17.200	Zawistowski Wład-wo	19.000
Lewandowska Rogowo	17.700	Jekiel Mąkoszyn	20.000
GS Gąsawa	18.000	Masarnia GS	21.000
POLTUSZ Jaroszewo	18.000	<b>ŻYWIEC WOŁOWY KL. E</b>	
GS Żnin-Bielecki	18.000	Spółka Rolmięs	18.000
Morawski Grochowska	18.500	Kaleta Mycielewo	18.200
RSP Grochowska Ks.	19.000	Bartoszewicz Łochowo	18.500
Kwieciński Żnin	19.000	Jekiel Mąkoszyn	18.500
Jaślikowski Żnin	19.000	Zawistowski Wład-wo	19.500
Bauza Januszkowo	20.000	Masarnia GS	19.500
<b>ŻYWIEC WOŁOWY KL. E</b>		Makarewicz Rynarzewo	20.000
Ławniczak Janowiec	17.000	Ubojnia "Gigant"	20.000
GS Barcin	18.000	<b>ŻYWIEC WOŁOWY KL. 1</b>	
Lewandowska Rogowo	18.500	Spółka Rolmięs	17.000
Bauza Januszkowo	18.500	Masarnia GS	18.000
Morawski Grochowska	19.000	Makarewicz Rynarzewo	18.000
RSP Grochowska Ks.	19.000	Ubojnia "Gigant"	18.000
Kwieciński Żnin	19.000	Zawistowski Wład-wo	19.000
Jasiński Żnin	19.000	<b>KROWY KL. 1</b>	
<b>ŻYWIEC WOŁOWY KL. 1</b>		Spółka Rolmięs	13.500
RSP Grochowska Ks.	17.000	Kaleta Mycielewo	14.500
Lewandowska Rogowo	17.000	Masarnia GS	14.500
Morawski Grochowska	17.500	Ubojnia "Gigant"	14.500
Bauza Januszkowo	17.500	Zawistowski Wład-wo	15.000
<b>KROWY KL. 1</b>		Jekiel Mąkoszyn	15.000
Lewandowska Rogowo	13.500	Makarewicz Rynarzewo	15.000

### JANOWIEC ZAPRASZA NA TARGI ROLNE! 27-29 MAJA 1994

- chów i hodowla zwierząt gospodarskich,
- budownictwo inwentarskie,
- wyposażenie obiektów inwentarskich,
- mieszanki i komponenty paszowe,
- mikroelementy, witaminy i dodatki paszowe,
- opieka weterynaryjna,
- nowości techniczne i hodowlane,
- przetwórstwo mięsne,
- chłodnictwo mięsne,
- osiągnięcia nauk rolniczych.

Biuro  
Targów -  
ul. Zduny 6,  
85-055 Bydgoszcz  
tel./fax  
22-50-00,  
22-84-35

Targi wpisane są do kalendarza targowego Ministerstwa Rolnictwa.



piłka nożna

## PRZEGRANA SPARTY

Faworytem w inauguracji wiosennej sezonu piłkarskiego w Janowcu w rozgrywkach o mistrzostwo klasy A byli gospodarze zajmujący w tabeli trzeci miejsce i mający aspiracje awansu do ligi okręgowej. Mecz derbowy z LZS Świątkowo aspiracje te znacznie oddalił. Po przeciętnej grze zwyciężyli piłkarze Świątkowa, dla których dwie bramki zdobył Mariusz Lobodziak. Mniejsze jest więc widmo spadku LZS Świątkowo do klasy B, ale to dopiero początek sezonu i wszystko jeszcze może się zdarzyć. (cz)

## INFORMACJA DLA KIBICÓW

W każdą niedzielę o 21<sup>30</sup> Radio PiK w Bydgoszczy na falach UKF - 72,62 MHz nadaje przegląd wiadomości sportowych, w których informuje m. in. o wynikach spotkań piłkarskich klasy okręgowej. (gb)

## KONKURS SPORTOWY

W konkursie sportowym na odgadnięcie wyniku meczu piłkarskiego pomiędzy *Paluczanką* a *Zjednoczonymi* Trzemeszno nie było trafnej odpowiedzi. Tylko do przerwy poprawnej wynik spotkania podała Anna Witkowska zamieszkała w Żninie przy ul. Kopernika 6, podając jednak końcowy wynik spotkania 2:1 dla *Paluczanki*. Nasi piłkarze niestety zawiedli przegrywając 1:3. (gb)

## SPRAWOZDAWCA SPORTOWY

Pochodzący ze Żnina Krzysztof Ratajczak, dziennikarz sportowy mieszkający obecnie w Poznaniu, został sprawozdawcą radiowym. Ostatnio z powodzeniem komentował w programie ogólnopolskim w audycji sportowej *Studia S-13* sprawozdanie piłkarskie meczu I ligi *Warta Poznań - Pogoń Szczecin*. Redakcja *Paluk* składa Krzysztofowi Ratajczakowi życzenia dalszych sukcesów w pracy dziennikarza sportowego. (gb)

## PO DRUGIEJ KOLEJCE W KLASIE OKRĘGOWEJ

W spotkaniu na szczycie *Gopto/Zjednoczeni* Kruszwica pokonali *Brdę* Bydgoszcz 1:0. Kierownictwo *Brdy* złożyło oficjalny protest wobec sędziego tego spotkania Andrzeja Posieczka z Nakła za tendencyjne prowadzenie zawodów, jednocześnie podejrzewając go o to, że był w stanie wskazującym na spożycie alkoholu. Nie uznał prawidłowo zdobytej bramki z rzutu wolnego dla *Brdy* oraz usunął z boiska dwóch zawodników, pokazując czerwone kartki Mariuszowi Modrackiemu i Arkadiuszowi Krysiaowski (obaj *Brda*). Sprawa ta zostanie rozpatrzona na najbliższym posiedzeniu w BOZPN.

*Cuiavia* Inowrocław nie dała rady liderowi tabeli *Chojniczance* i przegrała 0:3, czerwoną kartkę ujrzał w tym spotkaniu Olszewski z *Cuiavii*. Do niespodzianki tej kolejki zaliczyć należy wygraną 4:2 *Notecianki* Pakość w Tucholu, czerwoną kartkę w tym spotkaniu ujrzał Dariusz Pietruszyński z *Tucholanki*. *Zawisza* II Bydgoszcz zdecydowanie pokonał *Pomorzanina* Serock 3:0 (0:0). Dwie bramki dla *Zawiszy* II w tym spotkaniu zdobył Jacek Kot. Poza tym między innymi grali: Thiede, Pilejsiak, Nowakowski i Stefański. Miłą niespodziankę sprawił swym kibicom *Huragan* Dąbrówka, który na swoim boisku zdobył punkt w spotkaniu z *Czarnymi* Nakło.

*Paluczanka* utrzymała 14 pozycję z dorobkiem 14 punktów, stosunek bramek 28:33. Niepokojące jest to, że w dwóch przegranych spotkaniach straciła

*Paluczanka - Zjednoczeni* Trzemeszno 1:3 (1:1)

## SŁABSZYM ZAWSZE POD WIATR

0:1 Janusz Kustra (20 min.) zawodnik pozyskany z *Mieszka* Gniezno, 1:1 Andrzej Lisiecki (33 min.), 1:2 Sławomir Kupś (73 min.), 1:3 Dariusz Kuryllo (80 min.); żółte kartki: Ryszard Lisiecki i Piotr Przywara (obaj *Paluczanka*), Janusz Kustra i Grzegorz Afanaszak (obaj *Zjednoczeni*). Sędziował: Lewandowski (*Gawroniec*).

Żnin. Inauguracyjny mecz wiosennej rundy klasy okręgowej *Paluczanka* rozgrywała na swoim boisku, na rozmokłej murawie, przy bardzo silnym wietrze. Nie sprzyjało to oczywiście piłkarzom, a co gorsze, zostało zniszczone boisko. *Paluczanie* w I połowie zagraли słabiej. Grając z wiatrem za rzadko strzelali z dalszej odległości. Ponadto już w 20 minucie przy biernej postawie obrońców stracili bramkę. Na całe szczęście już w 33. minucie po dośrodkowaniu Radosława Stelmaszewskiego kapitan gospodarzy Andrzej Lisiecki wyrównał na 1:1. Na przeprowadzenie większej liczby skutecznych akcji - wobec słabiej dyspozycji linii pomocy, nie było żninan już stać. Po przerwie goście ruszyli jeszcze śmiało i osiągnęli przewagę, zresztą mieli silnego sprzymierzeńca jakim był wiatr. W okresie tym poprzeczka uratowała gospodarzy od utraty bramki. Piłkarze z Trzemeszno zasłużyli wywieźli oba punkty ze Żnina, a ich dominacja na murawie ani przez moment nie podlegała dyskusji. Goście imponowali pomyslowością, byli lepsi technicznie, szczególnie groźnie wyglądały ich akcje prowadzone skrzydłami. Żninianie tylko kilka razy poważnie zagrozili bramce pewnie broniącego bramkarza zespołu gości. Mecz był twardym widowiskiem, ale sędzia główny czuł pokazując 4 żółte

kartki. Mamy nadzieję, że *Paluczanka* w lepszych warunkach poprawi skuteczność i precyzję podań oraz to, że wreszcie będą widoczni pomocnicy, którzy za bardzo grają z tyłu przy obrońcach. Po meczu Adam Białożyński, trener *Paluczanki* stwierdził krótko: *Tak po prostu nie można grać*. Był to chyba jeden z gorszych występów w klasie okręgowej naszej drużyny.

*Paluczanka*: Witucki 2, Przywara 3, Dutkiewicz 4, Cichowicz 2 (od 45 minuty Chareński 3), Tubisz 3, Liana 3, Andrzej Lisiecki 4, Polaszewski 4, Ryszard Lisiecki 3, Stelmaszewski 4, Kowalik 3 (od 71 minuty Danelski).

Trener: Adam Białożyński, II trener Jerzy Patałas, kierownik drużyny Błażej Gaczkowski.

W spotkaniu nie wystąpił Aleksander Kośmicki, którego zatrzymały w domu sprawy rodzinne.

Kibice wychodzili ze stadionu zawiedzeni oraz zmarznięci, wspominając ciepły bufet, który dotychczas zawsze im towarzyszył, a którego tym razem nie było.

GRZEGORZ BERDYSZ

szachy

## TRZY REMISOWE PARTIE

W IX rundzie rozgrywek o mistrzostwo klasy A szachiści *ŻDK II* podejmowali swych kolegów ze *Sparty* Janowiec. Wygrali gospodarze 3,5:2,5. W meczu tym Zygmunt Majdan remisował z Marcinem Szymkowiakiem, Marcin Dobosz z Janem Jarnużem i Janusz Pilarski z Grzegorzem Szymkowiakiem. Tomasz Kurkiewicz wygrał z Tadeuszem Dobaczewskim, Bernard Różański przegrał z Wojciechem Nysiewiczem, a Monika Wiśniewska pokonała Irenę Nysiewicz.

W nadchodzącą niedzielę *ŻDK II* wyjeżdża do *LZS II* Kruszwica i jest zdecydowanym faworytem, natomiast *Sparta* podejmuje *LKS Dąb* Barcin i ma szanse na remis. (cz)

♦ W sobotę 12 bm. o godz. 15<sup>00</sup> w Centrum Kultury w Labiszynie spotkali się szachiści *Barcina* i *Labiszyna*. Towarzyski mecz toczył się w sympatycznej, miłej atmosferze. Najwięcej punktów zdobył Stanisław Kowalski z *Labiszyna*. Drugim miejscem podzielili się Adam Szczepański z *Labiszyna* i Marian Błażejczak z *Barcina*. Ponadto drużyny gospodarzy reprezentowali Tadeusz Kala i Marcin Kowalski. Z wizytą do *Barcina* szachiści wybiorą się w końcu marca. (dr)

halowa piłka nożna

## UWAGA NOWE ZESPOŁY!

Zespoły *Paluckiej* Ligi Piątek Piłkarskich są już po czterech kolejkach spotkań; runda rewanżowa rozegrana zostanie jeszcze tej wiosny.

Jesienią (wrzesień/październik) nasza liga rusza od nowa. W związku z tym prosimy wszystkie nowe drużyny z *Paluk*, chcące wystąpić w przyszłych zawodach o wstępne zgłoszenie akcesu do rozgrywek w Miejskiej Hali Sportowej w Żninie, ul. Fabryczna 1 (obok *Spomaszu*) u Andrzeja Turzyńskiego i Kazimierza Jańczaka. Kontaktować można się też telefonicznie pod numerem 22 - 140. Jednocześnie przypominamy, że zawodnicy zgłoszeni do zawodów muszą mieć ukończone 25 lat i nie mogą posiadać licencji zawodnika. Oczekujemy zgłoszeń! (kl)

## WEEKEND NA TRYBUNACH

25 marca (sobota), hala sportowa w Żninie, ul. Fabryczna: V kolejka II ligi piątek piłkarskich: *Rajcowie* - *Straż Ogniowa*, godz. 20<sup>00</sup>. *Policja* - *Szelejewo*, 20<sup>30</sup>, *PKS II* - *Cukrownia*, 21<sup>00</sup>, *Jadowniki* - *Spomasz* o 21<sup>30</sup>.

28 marca (poniedziałek) godz. 19<sup>00</sup> hala sportowa w Żninie ul. Fabryczna: VII kolejka I ligi piątek piłkarskich; *Kamerian* - *PolTusz*, *PKS* - *Barcelona* i *Taxi* - *Oldboy*.

31 marca (czwartek) hala sportowa w Żninie, ul. Fabryczna: VI kolejka II ligi piątek piłkarskich; *PKS II* - *Rajcowie*, *Cukrownia* - *Straż Ogniowa*, *Jadowniki* - *Policja* i *Szelejewo* - *Spomasz*.



halowa piłka nożna

## RUNDA REWANŻOWA JUŻ ROZPOCZĘTA

Nie dane było jednak I-ligowcom długo odpoczywać, gdyż już w poniedziałek w pierwszy dzień wiosny przyszło im rozegrać rewanżową rundę spotkań. Nie udało się rewanż piłkarzom *Paluczanki Old-boy*, którzy znowu ulegli *PKS-owi*, tym razem aż 8:2 (3:0) (w poprzedniej rundzie 6:1). Bramki zdobyli: **Z. Kasprowiak** i **M. Meller** dla *Old-boyów*, **K. Gotowicz** - 3, **K. Pilarski** - 3, **M. Słowiński** - 2, dla *PKS-u*. Żółta kartka: **M. Słowiński** (*PKS*) i **S. Kwasek** (*Oldboy*).

Udało się za to rewanż za poprzednią rundę drużynie *Kamerunu*, która pokonała zespół *Taxi* 4:1 (2:0). Bramki: **J. Boroach** dla *Taxi*, **M. Pilarski**, **R. Chareński** - 2 i **J. Boroach** (samobójcza) dla *Kamerunu*. Żółte kartki: **J. Boroach** (*Taxi*) i **M. Pilarski** (*Kamerun*). Przegrywająca pierwsze miejsce w I lidze gorszym stosunkiem bramek z *PKS-em* drużyna

na *PolTuszu* pokonała *Barcelonę* 5:0 (1:0). Bramki zdobyli: **H. Błażejczak**, **A. Swendrowski** i **Z. Pitula** - 3. Mecze V i VI kolejki sędziowali: **A. Wojciechowski** i **E. Berdysz**.

W tabeli strzelców prowadzi nadal **K. Gotowicz** (*PKS*) - 14 bramek. Dalsze miejsca zajmują: **P. Kanarkowski** (*Taxi*) - 12 bramek, **J. Nowak** (*Old-boy*) - 9, **Z. Pitula** (*PolTusz*) - 9, **H. Błażejczak** (*PolTusz*) - 8.

Jeśli chodzi o przepisy i ich przestrzeganie, to sędziowie jak dotąd pokazali 19 żółtych i 2 czerwone kartki. Najbardziej fair play poczyna sobie *Barcelona*, której zawodnicy ani razu nie otrzymali kolorowego kartonika. Najbardziej twardo grają zespoły *Taxi* i *PolTuszu* po 4 żółte kartki i jednej czerwonej kartce.

### Tabela po VI kolejce:

1. <i>PKS</i>	6	10	29-10
2. <i>PolTusz Jaroszewo</i>	6	10	21-9
3. <i>Paluczanka Old-boy</i>	6	6	22-23
4. <i>Taxi</i>	6	6	19-23
5. <i>Kamerun</i>	6	3	11-17
6. <i>Barcelona</i>	6	1	10-30

KRZYSZTOF LISIECKI

## Podobowice

### I SPARTAKIADA DOMÓW POMOCY SPOŁECZNEJ

Wojewódzki Zespół Pomocy Społecznej w Bydgoszczy oraz Dom Pomocy Społecznej w Podobowicach są organizatorami *I Wojewódzkiej Spartakiady Rehabilitacyjno-Sportowej Domów Pomocy Społecznej Województwa Bydgoskiego*. Odbędzie się ona 20.05.94 o godz. 10<sup>00</sup> w hali sportowej przy ul. Fabrycznej w Żninie. Celem przedsięwzięcia jest rozwijanie i propagowanie różnych form kultury fizycznej oraz nawiązanie i rozwijanie kontaktów między mieszkańcami Domów Pomocy Społecznej.

Organizatorzy przewidzieli m. in. takie konkurencje jak: strzały nogą piłki siatkowej do bramki, rzut piłką do kosza, slalom na wózkach między pacholkami, rzut worceczkiem z grochem, rzuty strzałką do tarczy. Zgłoszenia imienne drużyn lub osób indywidualnych należy przysłać do 15.04 br. na adres Dom Pomocy Społecznej 88-404 Podobowice k. Żnina. Zgłoszenie powinno być potwierdzone przez lekarza o braku przeciwwskazań do udziału w zawodach. (mr)

**MARTEK**  
poleca:

**ŻNIN,**  
ul. Sienkiewicza,  
tel. 21-071

- części - ogumienie  
do rowerów i motocykli  
oraz rowery.

**WSK, KOMAR, OGAR, ETZ, SIMSON, JAWA CZ,**



**NOWA ← → FIRMA**  
**EKO-TRANS**

Żnin, ul. Dąbrowskiego 39  
poleca:

- usługi transportowe do 1,5 t,
- wywóz nieczystości płynnych w godzinach rannych i popołudniowych.

**20-161**



Uprzejmie informuję,  
iż z dniem 15.03.1994 r

**KANCELARIA  
ADWOKACKA**  
mgr **Jolanty W. Chwiatkowskiej**  
została przeniesiona do budynku  
Wielobranżowej Spółdzielni  
Rzemieślniczej, przy Pl. Wolności 21,  
Żnin, tel. 208-84.  
Godziny przyjęć: poniedziałki i środy  
od godz. 12<sup>00</sup> - 15<sup>00</sup>.

**NEUROLOG**  
lek. med.  
Hanna  
Kaczmarek-Zielezińska  
przyjmuje w poniedziałki w  
godz. 15<sup>30</sup> - 17<sup>30</sup>, w Żninie,  
przy Pl. Wolności 21,  
dodatkowo w środę  
6 kwietnia 1994 r.

**MAKULATURA**  
Najdrożej sprzedasz **MAKULATURĘ**  
Najtaniej kupisz **PAPIER TOALETOWY.**  
Przedsiębiorstwo Usług Komunalnych,  
Żnin, ul. Mickiewicza 22.  
**NIE SKUPOJEMY MAKULATURY  
TWARDEJ (TEKTURY)**

**Żnińskie Przedsiębiorstwo  
Budowlano-  
Usługowe MONTBET sp. z o.o.**  
ul. Mickiewicza 37  
88-400 Żnin-tel. 21-371, 21-372

**Oferuje następujące materiały:**  
*Masa betonowa B-7*  
*Masa betonowa B-10*  
*Masa betonowa B-15*  
*Masa betonowa B-20*  
*Trylinka 15 cm*  
*Trylinka 12 cm*  
*Krawężnik drogowy*  
*Kręgi betonowe średnica 1000*  
*Kręgi betonowe średnica 1200*  
*Pokrywa zbrojona średnica 1250*  
*Pokrywa zbrojona średnica 1400*  
*Nadproża (od 1,2 m do 2,7 m)*  
*Bloczek betonowy*  
*Pustak piwniczny (z otworem)*

**Odbiór powyższych materiałów  
w Żninie, ul. Mickiewicza 37.  
Ponadto oferujemy przewóz  
naszymi środkami transportu.**



## RZUĆ PALENIE!

Pastor Kościoła Adwentystów Dnia Siódmego **Zenon Samborski** organizuje w Żninie od 11-15.04 br. pięciodniowy kurs odwykowy. Kurs ma charakter terapii grupowej. Walka z nałogiem prowadzona jest na trzech płaszczyznach: fizycznej (pomoc w oczyszczaniu organizmu z nikotyny), psychicznej (zlikwidowanie uzależnienia psychicznego) oraz duchowej (wzmocnienie motywacji i woli).

Największe szanse na uwolnienie się od nałogu mają osoby, które rzeczywiście chcą rzucić palenie. 85% uczestników naszych kuracji staje się ludźmi niepalącymi. Byli wśród nich tacy, którzy palili po 60 papierosów dziennie.

Udowodniono na podstawie wieloletnich badań, że dla palacza najtrudniejsze jest przeżycie pierwszych pięciu dni. Adwentyści uczą jak przeżyć owe pięć dni. W terapii nie stosuje się żadnych środków farmakologicznych, hipnozy, czy też akupunktury. Uczą co robić z rękoma, jak zlikwidować uzależnienie psychiczne, jak nie przytyć i pokonywać stresy. Kurs jest bezpłatny. Rozpoczyna się w poniedziałek 11.04 br. o godz. 18<sup>00</sup> w Żninie przy ul. Pocztowej 15 w Domu Kultury.

pastor Kościoła Adwentystów Dnia Siódmego  
**Zenon Samborski**

## Konkurs regionalny

### SZTUKA PAŁUCKA

Muzeum Regionalne i Towarzystwo Przyjaciół Ziemi Pałuckiej w Wągrowcu od prawie pięciu lat organizują konkursy pałuckiej sztuki ludowej dla dzieci i młodzieży. Dotychczas konkurs dotyczył mieszkańców Wągrowca i okolic, w tym roku dotyczy także całego regionu pałuckiego.

Konkurs obejmuje dziedziny takie jak: haft, rzeźba w drewnie lub w glinie, słomkarstwo, wycinanka, wyroby z suszonych ziół i kwiatów, wyroby z papieru, pająkarstwo.

Warunkiem uczestnictwa w konkursie jest wstępna selekcja prac w szkołach podstawowych i ponadpodstawowych. Uczestnikiem konkursu może być każdy uczeń szkoły podstawowej i ponadpodstawowej z terenu Pałuk.

Prace powinny być wykonane przez jednego autora i posiadać metryczkę zawierającą imię i nazwisko wykonawcy pracy, wiek, klasę, nazwę szkoły oraz imię i nazwisko opiekuna, pod kierunkiem którego wykonano pracę. Zainteresowane osoby mogą składać prace do 30.05.94 r. na adres: Muzeum Regionalne w Wągrowcu, ul. Opacka 15, tel (067) 620 - 321. (mr)



## KOMUNIKATY

Kancelaria Podatkowa **Jerzego Krzyżaniaka** zaprasza 5 IV 1994 r. wszystkich mieszkańców miasta i gminy Łabiszyn (zwłaszcza osoby starsze i chore) do sali Urzędu Miasta i Gminy oferując w godzinach 9<sup>00</sup>-16<sup>00</sup> bezpłatną pomoc przy wypełnianiu rocznych zeznań podatkowych za rok 1993. (dr)

### Spółdzielnia Handlowo- Usługowa w Żninie, ul. Składowa 4, tel. 20-321

ogłasza przetarg ofertowy na sprzedaż działki budowlanej o pow. 641 m<sup>2</sup> położonej w Żninie, ul. Kl. Janickiego 14. Działka jest w wieczystym użytkowaniu SH-U Żnin z zapewnieniem prawa budowy.

Oferty z ceną w zamkniętych kopertach składać należy w Sekretariacie Spółdzielni do dnia 31.03.94 r. Otwarcie ofert nastąpi 1.04.94 r. o godz. 10<sup>00</sup>.

Uczestnicy przetargu winni wpłacić wadium w wysokości 4 mln. zł w dniu otwarcia ofert do godz. 8<sup>00</sup>.

### Powszechny Zakład Ubezpieczeń Społecznych S. A. Inspektorat w Żninie

ogłasza przetarg nieograniczony na sprzedaż samochodu marki polonez-1500, rok budowy 1980, cena wywoławcza 21.525.000 zł. Przetarg odbędzie się w dniu 29 III 94 r. o godz. 11<sup>00</sup> w Inspektoracie przy ul. 700-lecia 41. Wadium w wysokości 10% ceny wywoławczej należy wpłacić w kasie Inspektoratu do godz. 10<sup>00</sup> w dniu przetargu.

W przypadku niezawarcia transakcji w pierwszym przetargu o godz. 12<sup>00</sup> odbędzie drugi przetarg nieograniczony. Samochód można oglądać 28 III 94 r. od 9<sup>00</sup> do 15<sup>00</sup> w siedzibie inspektoratu.

## PRZETARG

**Spółdzielnia Rolniczo-Handlowa "Rolnik"** w Żninie ul. 700-lecia 32 sprzedaje na korzystnych warunkach następujące nieruchomości: - budynek magazynowo-sklepowy o pow. 419 m<sup>2</sup> z pełnym uzbrojeniem, z przyległą działką o pow. 0,2105 ha nadające się na każdą działalność, położone przy przelotowej trasie - ul. Gnieźnińska w Żninie. - budynek mieszkalno-handlowy z przyległą działką o pow. 0,0650 ha położony w Żninie przy ul. Gnieźnińskiej. - dwie działki uzbrojone bez zabudowy przeznaczone na zabudowę przemysłowo-handlową o pow. 0,0770 ha i 0,0751 ha położone przy ul. Gnieźnińskiej. - działkę o pow. 0,2386 ha położoną w Żninie przy ul. Kl. Janickiego nadającą się na zabudowę mieszkalno-gospodarczą. - kiosk handlowy z działką o pow. 0,1811 ha położone w Słębowie (przy trasie Żnin-Damastawek) i działkę o pow. 0,1024 ha.

Oferowane do sprzedaży nieruchomości i działki posiadają wycenę rzeczoznawcy. Oferty składać w terminie 14 dni od daty ukazania się ogłoszenia. Bliższych informacji udziela zarząd spółdzielni tel. 200-68 do 70, telex. 0563202. Zastrzegamy sobie prawo unieważnienia przetargu bez podania przyczyn.

### PZMot w Żninie, tel. 20-620

sprzedaje samochody nowe za gotówkę i na raty:  
- fiat 126-p, - cinquecento, - polonez caro.  
Używane: - fiat 126-p r. 87 (1 szt.),  
- avia r. 82 (1 szt.).

Dziękuję złodziejom, że ukradli z przedszkola telewizor i video. Dzięki temu moje dziecko nie będzie już oglądać głupich filmów, a może ktoś poczyta mu bajeczkę.

Rodzic

Ogłoszenie płatne



## KINO

Kino Pałuczanie - Żnin

25-26 III: *Summersby*, USA, od 15 l., 18<sup>00</sup>

27-28 III: *Nieuchwytny cel*, USA, od 15 l., 18<sup>00</sup>

Kino Orzeł - Kcynia

27-28 III: *Forteca*, od 15 l., USA



## OGŁOSZENIA

- Sprzedam działkę budowlaną 1100 m<sup>2</sup> w Żninie. Cena 50 mln zł. Tel. Laski Wielkie 17.
- Udostępnię garażowanie *fiatom* 126-p. Żnin, tel. 20-175.
- Sprzedam działki rekreacyjne w Piastowie, gm. Gąsawa, w pobliżu jezioro i las. Żnin, tel. 22-466 po godz. 14.
- Wynajmę mieszkanie, stare budownictwo, wygody, 85 m<sup>2</sup>. Żnin, tel. 20-175.
- Sprzedam garaż z kanałem (mieszczący się przy ul. Tysiąclecia w Żninie). Żnin, tel. 20-219.
- Sprzedam dom jednorodzinny bez c.o., duży ogród, cena 200 mln zł, przy ul. Łąkowej 7. Wiadomość - Żnin, ul. Gnieźnińska 25 b.
- Sprzedam mieszkanie własnościowe nowe M-3, 50,5 m<sup>2</sup> w Żninie, przy ul. Piwnej. Oferty pisemne - Poczta Żnin, skr. pocz. 62.
- Wynajmę garaż przy ul. Wyczółkowskiego. Żnin, tel. 21-844.
- Sprzedam *fiata* 126-p, r. 78 oraz przyczepkę samochodową - ładowność 300 kg. Żnin, tel. 21-534 wew. 349 w godz. 7<sup>00</sup> - 15<sup>00</sup>.
- Sprzedam *fiawę* 350, r. 89. Piotr Piłarski, Żnin, ul. Mickiewicza 64.
- Sprzedam roczną *tawrię* (11 tys. km). Żnin, tel. 20-169.
- Sprzedam szlifierkę do lastryka, bloczki betonowe 500 szt, bramę wjazdową z furtką. Żnin, tel. 20-784.
- Sprzedam *audi* 80, r. 86 1600 cm<sup>3</sup>, ciągnik *forshrit* z przednim napędem, prasę do słomy *forshrit*, przyczepę HL 8011 - 8 t. Żnin, tel. 21-498.
- Sprzedam *fiata* 125-p 1500, r. 75, odbudowa 85 r., stan dobry. Paryż 16.
- Sprzedam *fiata* 126-p, r. 91. Żnin, tel. 21-526.
- Sprzedam *fiata* 126-p, październik 93. Tadeusz Polaczyk, Sulinowo 7, tel. 24-828.
- PZMot w Żninie ogłasza kurs prawa jazdy na kategorię ABTCDE. Żnin, tel. 20-620.
- Sprzedam dwa *Junaki* w częściach, spawarkę transformatorową 380 V/140 A oraz *fiata* 126-p, r. 81. Żnin, tel. 21-037.
- Sprzedam tanio karoserię do *poloneza* po kolizji. Żnin, tel. 22-620.
- Sprzedam komputer 386 DX - 25 MHz. HD 40<sup>0</sup> Mb, monitor mono, 2 Mb RAM (lub 5 Mb RAM). Żnin, tel. 20-864 lub 20-928.
- Sprzedam automaty i maszyny do produkcji lodów. Żnin, tel. 22-671, po godz. 20<sup>00</sup>.
- Sprzedam sukienkę do I komunii św., tapczan i dwa fotele. Żnin, tel. 22-096.
- Sprzedam janniki krótkowłose. Szubin, tel. 84-28-07.
- Tanio sprzedam odtwarzacz video *Orion* z możliwością nagrywania. Rogowo, tel. 60.

## USŁUGI TRANSPORTOWE

- 1,1 t. ŻNIN,  
UL. GNIEŹNIŃSKA 18,  
TEL. 22-150

29.03.94 r. - w godz. 14<sup>00</sup> do 16<sup>00</sup> w Urzędzie Miejskim w Żninie przy ul. 700-lecia 39 dyżur będzie pełnić - radny Stanisław Głogowski przewodniczący Komisji Rewizyjnej.



Z mapą po Żninie ①

## ROZWAŻANIA NAD PLANEM

W redakcji *Paluk* powstaje plan Żnina. Nie byle jaki, ale porządny - ze wszystkimi drogami, drózkami, ba! nawet ścieżkami (co prawda nie wszystkimi, ale te najważniejsze będą). Aby nie przesadzać, zrezygnowano z zaznaczenia dróg okresowych. Pytacie, co to za drogi? Ano idzie zimą facet polem, potem drugi, później jedzie samochód i jest droga. Na wiosnę drogę rolnik ci zaorze, obsieje, lecz zanim mu coś wyrośnie, wykielkuje, ty przetrzesz szlak, po tobie przejdzie ktoś inny, przejadą samochody... i jest droga. Tak, tak, takich dróg i drózek znajdziemy wokół siebie kilka.

Klient nasz pan. Co więc zrobić, żeby był w pełni zadowolony? Naczelnym wpadł na pomysł. Trzeba sklasyfikować ulice. Spójrzy się po prostu na nawierzchnię, policzy dziury, weźmie się próbkę

blota (jeśli takowe jest) i przypnie się numerem 1, 2 lub 3. Trochę może to nie wyjść, bo wzięto klasyfikację na cały Żnin, a przecież nawet dziecko (oczywiście żnińskie) wie, że droga klasy 1 w mieście nie równa się drodze klasy 1 w Gorze.

Tak jak już wspominałem na początku, plan będzie na glanc. *Wysłannicy* Naczelnego chodzą i liczą przystanki autobusowe, krzyże, pijalnie piwa. Trzeba uważać, aby niczego nie pominąć, bo po skończonej robocie Naczelnym osobiście będzie wszystko sprawdzał. Tyle nakrytykowano dotychczasowych planów w gazecie, że trzeba dać dobry przykład. Tak więc *Wysłannicy* chodzą z ołówkiem i kartką, i wszystko skrzętnie notują, bo a nuż pominie się jeden krzyż lub pijalnię piwa. Naczelnym jest nieublagany i obetnie ci kilka procent z należnego za

wykonaną robotę. Jeśli jest się *Wysłannikiem*, można się wielu rzeczy dowiedzieć, a szczególnie, jak nietypowe są niektóre żnińskie ulice. Można nawet natrafić na takie, które przypominają z wyglądu kanion (po bokach półtora lub więcej metra ziemi).

Naczelnym zaplanował ukończenie prac w ciągu trzech miesięcy, teraz siedzi i wymyśla, co jeszcze na planie zaznaczyć. A ja tak chodzę i chodzę, grzęznę w błocie po kolana (samo pastowanie butów - ile czasu!!!) i tak myślę: Ciekawe, czy będę musiał zaznaczać wszystkie kupy żwiru i piachu dekoracyjnie rozłożone po całej dzielnicy. Przecież to też stały element!

*wysłannik dla terenu Góry* MAREK OLEJNIK

PS. W następnym odcinku dlaczego najbardziej kręta ulica w Żninie jest taka kręta.

## ŁASKAWY PYSIU

Ile tych dzieciaków teraz chodzi do tych żnińskich szkół. W porównaniu do czasów przedwojennych nie może sobie wyobrazić skont tyle ich się wzięło. Jak jo chodziliśmy do szkoły to w Żninie były tylko dwie szkoły, a teraz sześć.

Kiedyś tak szłym ulicom Szkulnom to przypomniały mi się czasy dziecińne i wszystkie przygody, hece, które wyprowiałam w tej szkole. Gdzie te czasy, gdzie te czasy? Bo musze powiedzieć, że przed wojnom to nauczyciel był kimś. Swojom osobom przyntowol, jak to sie dzisiejsi mówi, inteligencyjom całom gym-bom.

Dzisiaj, co tam nauczyciel znaczy... Matka czy lojciec przyjdóm, łopieprzóm nauczyciela, i co tyn biydok mo zrobić. Nawet takich nauczycieli już ni ma jak przed wojnom. Jak jo chodziliśmy do szkoły to był taki fajny nauczyciel, Łaskawski sie nazwoł. Zawsze jak na lekcji był bałagan to krzyczol tak: Jak sie nie uspokoiła, to byde rżnył po pysiu. I tak zostol nazwany Pysiyem, co mu pozostało do śmierci. Mioł z nami zajjncia praktyczne i przyrode. Na zajjnciach praktycznych chđziylióm do Dumu Polskiygo. Tam robiylióm samoloty, takie co puszczało sie je na gumie. Fajno to była zabawa, a mnie sie tak spodobała, że porywołóm bambus do dumu i robiylióm te samoloty. Wszystko wychodziło mi fajnie, tylko jak skuńczyłóm, to nie miołóm gumy do puszczenia. Żeby zdobyć gumy to powyciongołóm matce wszystkie gumy z gaci i puszczołóm te samoloty. Za te gumy to dostolóm łod lojca tokom wyrwe, że dupa trzeszczała.

Ach z tym Pysiyem to było fajne. Zawsze robiylióm mu na psote. Roz my uciekli z lekcji, bo był jarmark na rynku, a Pysiu za nami z ścinkom w gorści. Guniył nos miyndzy straganami i rżnył, gdzie

popadło, czasym nie ucyłowol w nos i przypiepszyl w paczke z karmelkami, co skuńczylo sie na klótni z tym straganiozym. A że nastypnom lekcje mielim religijnom z Pawłasowom, to wpadlim do klasy, bo lekcja już sie zaczyla, a Pysiu za nami i rżnie od lostatni ławki chłopoków. Pani Pawłasowo krzyczy na niego, żeby przestol, a łun rżnie po łbach, aż iskry sie sypiom. Chłopoki aż jynczeli ze strachu i krzy-

czeli: Jezus, Maryjo albo Bo-że Świnyty i Pawłasowo tyż sie modlyła, żeby przestol rżnońć. Fajno to była lekcya religii, bo wszyscy przed-ty nom nigdy sie tak nie modlyli. Innym razym mielim lekcje przyrody w tej szkole, gdzie teraz jest ekonomik. Tam na dole w klasie były stoly i przy kóždyóm stole był kurek z gazym. Jak Pysiu wyszed na papiyrosa to my podpalalym tyn gaz. Wtynczos był ubow, jak diabli, bo tyn gaz grzol jak chlera, a że nie zdonyłim zgasić to znów Pysiu rżnył po łbach. Roz tyż mi sie siyndnylo i dostolóm po łbie i żeby mnie nie lol, to ucieklióm do gabinetu, gdzie wisiały samoloty, które robiylióm w Dumu Polskiym. Tam też były czaszki i inne paskustwa od trupów, a Pysiu za mnóm i leje. Jo

zaplontolóm sie w te samoloty, a na giyre spadła mi czaszka i ugryzła mnie w duży palec, bo byłym tylko w kłapaczach. Byłym tak obolały, że spokojnie usiodłóm na stolku przy łoknie i beczolóm jak bubr. Na nieszczyńście lokno bylo otwarte i nieświadumie ramieniem wysadziylióm to lokno prosto na łeb Stacha Jakupczoka (już nie żyje) no i znów rżniynice było po łbie. Jak przyszyłóm do dumu to matka płakała nady mnóm, bo miołóm na łbie same guzioly.

Teroz to już nie bijóm w szkole i co to za szkoła. Musi być cholernie nudno, nie robióm samolotów, nie ma gabinetów, w kłapaczach dziecioki nie chodzom. Biydne te dziecioki dzisiejsze som.

ŻNINIOK Z GORY



\*\*\*\*\*z archiwum i z pamięci\*\*\*\*\*

## KWALIFIKACJA MODELA

Przed kilkudziesięciu laty lekcje rysunku (jako dodatek do geografii) prowadził w żnińskim LO prof. Jan Glazer. W III klasie gimnazjalnej pod bystrym okiem wspaniałego geografa produkowaliśmy tzw. martwe natury, a w klasie IV w dni ciepłe i pogodone szkicowaliśmy landszafty z natury (Jezioro Czaple z przyległościami), natomiast w dni zimne i słotne trenowaliśmy rysunki z tak zwanym *modelem*. Z natury.

W tym sezonie jedynym modelem był "ojciec" klasy czyli *Maryś Bromberek* (rocznik maturalny 1949). Na katedrze stawiano krzesło, na którym siadał model, a reszta szkicowała pilnie *Mariana w marynarce*, *Mariana bez marynarki*, *Mariana w okularach itd.*, itd. Stałe przypominając, aby się nie ruszał.

A po lekcjach - już na własną rękę - uzupełnialiśmy portrety rozmaitymi, ale najczęściej lekko złośliwymi, dodatkami.

Obruszyło to kiedyś *Marysia*, który - jako przyszły prawnik, radca handlowy HCP w Poznaniu - miał już wówczas głęboko zakorzeniony zmysł sprawiedliwości. Zdegustowany rolą klasowego modelu zwrócił się wreszcie do lubianego i znanego z dowcipu naszego "mistrza" ołówka:

- Panie profesorze! Stale jestem tym modelem i w efekcie ja już wcale nie umiem rysować...

- Właśnie! Nie umiesz. I z tego powodu jesteś modelem - skwitował żale wywołanka prof. Glazer.

JANUSZ KSIĘSKI

Po opublikowaniu w poprzednim numerze zdjęcia *Spotkanie kół oficerów rezerwy* zadzwonił do nas *Czesław Ciesielski*, który rozpoznał kolejną osobę: *Eugeniusza Skrzypkowskiego* (kapitan, legionista z Dziewierzewa, po wojnie major, później pracował w Gminnej Spółdzielni). Na zdjęciu stoi on w drugim rzędzie między p. *Kuczkowskim*, a *Marianem Żaskim*.

Spotkanie kół oficerów rezerwy odbyło się w budynku, w którym znajdowała się restauracja i hotel należący do *Władysławy Smorowskiej* (a nie *Smorowskiego*). Kamienica ta została wyburzona podczas wojny przez Niemców (mr)