

# PAŁUKI

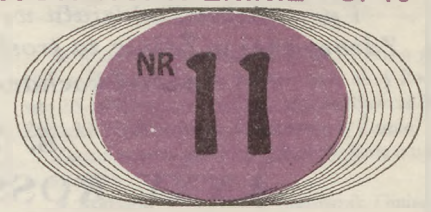

PISMO LOKALNE ROK IV /NR 109/ 18 MARCA 1994 CENA 5000 zł

## DZIESIĘCIOPROCENTOWE KREDYTY DLA ROLNIKÓW

*Oprocentowanie kredytów w polskich bankach oscyluje w tej chwili wokół czterdziestu kilku procent. Nic więc dziwnego, że dziesięcioprocentowe kredyty dla rolników, przeznaczone na zakup nawozów mineralnych, środków ochrony roślin, kwalifikowanego materiału siewnego, sadzeniaków, loszek i jałówek hodowlanych oraz paliwa na cele rolnicze - cieszą się wielkim zainteresowaniem.*

W środkach masowego przekazu minister Śmietanko wspominał o możliwości wzięcia takiego kredytu w wysokości 1 miliona zł na każdy posiadany hektar. Właściwe rozporządzenie w tej sprawie nie zostało jeszcze jednak podpisane i w związku z tym zarówno banki spółdzielcze, jak i Bank Gospodarki Żywnościowej działają na niepewnym gruncie.

Banki udzielają kredytów z własnych środków finansowych, a jeśli chodzi o odsetki od udzielonego kredytu to 10% od pożyczonej kwoty wpływa od klienta, 29,9% za pośrednictwem Banku Gospodarki Żywnościowej dopłaca budżet Państwa. Jeśli oprocentowanie zwykłego kredytu w danym banku wynosi więcej niż 39,9% (w Żninie - 42%), różnicę pokrywa bank udzielający kredytu.

Bank Spółdzielczy w Żninie oddał do dyspozycji rolników 8,5 miliarda zł, na tyle bowiem jest zapotrzebowanie. Bank Gospodarki Żywnościowej przekazał jednak dotychczas jedynie 30% zadeklarowanej kwoty na pokrycie różnicy w odsetkach.

Bank Spółdzielczy w Żninie 8 marca otrzymał wiadomość o wysokości dopłaty i w tym dniu rozdysonował fundusze pośród 384 rolników. Wystarczyło, aby przyznać każdemu dziesięcioprocentowy kredyt po 500.000 zł na hektar. Wnioski składane później załatwiane są również pozytywnie, jednak ze względu na to, że nie ma jak na razie gwarancji na otrzymanie większej dopłaty z BGŻ, przy zawieraniu umowy ostrzega się rolników, że ten kredyt może przekształcić się w normalny kredyt komercyjny.

Taka możliwość istnieje zresztą także i w odniesieniu do całej reszty zawieranych kredy-

tów, gdyż jak już napisaliśmy, nie jest podpisane jeszcze rozporządzenie (banki dysponują jedynie - drugim już z kolei - projektem), a co ważniejsze - ustawa budżetowa, na mocy której można by było je wydać, nie została jeszcze podpisana przez prezydenta. Zarówno więc BGŻ, jak i banki spółdzielcze działają na własne ryzyko i dlatego we wszystkich umowach kredytowych umieszczona jest klauzula, iż oprocentowanie może się zmienić.

W Banku Spółdzielczym w Gąsawie wysokość kredytu preferencyjnego udzielonego rolnikom wynosi 800.000 zł na jeden hektar. Kredyt ten również przyznawany jest z zastrzeżeniem, że w wypadku braku dopłat z budżetu państwa będzie on oprocentowany do wysokości kredytu komercyjnego. Wyplacono już pieniądze 136 rolnikom na sumę około 2 miliardów 700 milionów złotych. Do zrealizowania jest jeszcze 58 wniosków na ponad jeden miliard złotych i środki na ten cel bank posiada.

Bank Spółdzielczy w Rogowie - również nie znając wysokości dopłat z budżetu - już na przełomie stycznia i lutego udzielił rolnikom (też z zastrzeżeniem możliwości zmiany oprocentowania) dziesięcioprocentowych kredytów, co pozwoliło zakupić im środki do produkcji rolnej po znacznie niższych cenach, niż oferowane teraz. Kredyt preferencyjny w wysokości 500.000 zł na 1 ha otrzymało 207 rolników. 2,5 miliarda zł bank wypłacił z własnych środków finansowych.

Nie tylko banki spółdzielcze otrzymały gotówkę na pokrycie różnicy w odsetkach między kredytem komercyjnym, a preferencyjnym.

cd. na s. 5.

## ZMIANY W TYGODNIKU PAŁUKI

Zgodnie z angielską zasadą dziennikarską z czasów wojny: *bad news first* - złe wiadomości na początek. Za tydzień, aby kupić *Pałuki*, trzeba będzie wyjąć dwa banknoty: pięcio- i jednytysięczny. Oczywiście prenumeratorzy znów wygrali i przez cały przysły kwartał mają gazetę po niższej cenie. Podwyżkę spowodował wzrost kosztów druku i zwiększenie - już na stałe - o 2 strony objętości numeru. Zmienia się w związku z tym ramowy układ naszego tygodnika.

*Pałuckiego Kuriera Sportowego* należy szukać od dziś na stronie 15 i 16. Ogłoszenia i przetargi zajmą całą stronę 18, gdyż w przeciągu najbliższego miesiąca zamierzamy otworzyć punkty przyjmowania ogłoszeń we wszystkich gminach.

*Pałucki Magazyn Rolniczy* zostaje dwukrotnie powiększony i przeniesiony na strony 13 i 14, od następnego numeru drukować będziemy ceny targowiskowe (prosięta, ziemniaki, itp.), poszerzymy także zestawienia cenowe o różne tabele.

Na stronie drugiej drukować będziemy podziękowania, nekrologi, życzenia i drobne wiadomości. Pozostałe strony pozostaną niezmienione.

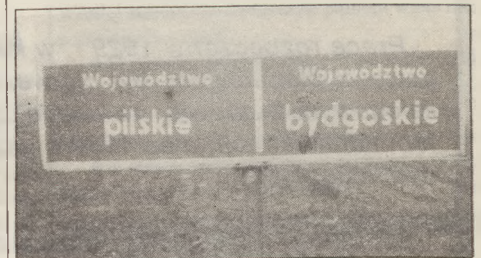

*Granica administracyjna nie musi wcale dzielić. Na zdjęciu - znak drogowy pomiędzy Juncewem a Damasławkiem.*

fol. Józef Marosz

To nie koniec nowości. W najbliższym czasie zamierzamy powiększyć obszar zainteresowań gazety o gminy: Dąbrowa, Wapno i Damasławek - będziemy więc pisać już o wszystkich dziesięciu gminach graniczących ze Żninem. Jest trochę kłopotu z kolportażem - Wapno i Damasławek to już przecież inne województwo - ale mamy nadzieję, że uda się nam pokonać biurokratyczne bariery.

Wszystkim czytelnikom życzymy miłej lektury i czekamy na listy, oceniające zmiany. A osoby, chcące się przed świętami zareklamować prosimy - nie czekajcie na ostatnią chwilę! (dk)

**RAJSTOPY SKARPEŁY**  
hurt - detal  
**Paweł Krzesiński**  
Janowiec Wielkopolski Wieś 2

## Prezentacja wyposażenia rolniczego w Czewujewie

### TŁOK, NICZYM W KOŚCIELE

W niedzielę 13 marca o godz. 14<sup>30</sup> w Czewujewie Rejonowy Ośrodek Doradztwa Rolniczego w Żninie wraz z przedsiębiorstwem Eko-Rol z Rogowa zorganizował prezentację wyposażenia chlewni, produkowanego przez firmy *Meprozet* i *Geneu*.

W świetlicy byłego SKR-u (obecnie Eko-Rol) panował tłok niczym w kościele. Przyjechało około 250 osób. Obejrzeć można było wyposażenie chlewni, kojce, autokarmiki, poidła, uwięzi dla bydła. Rolnicy składali zamówienia na prezentowany sprzęt.

Wśród uczestników pokazu rozlosowano nagrodę-niespodziankę. Kojec porodowy dla loch wartości ok. 3 milionów zł przypadł rolnikowi **Włodzimierzowi Siemianowskiemu** ze Złotowa, gmina Barcin.

Zainteresowanie przeszło wszelkie oczekiwania organizatorów. Dobrze to wróży mającym się odbyć w dniach 27-29 maja targom rolnym w Janowcu. (dk)

Wszystkim lekarzom za okazaną pomoc oraz lekarzom i personelowi oddziału wewnętrznego Zespołu Opieki Zdrowotnej w Żninie za troskliwą opiekę w czasie choroby naszej kochanej mamy i babci

ś. † p.

## ANNY KOSSOWICZOWEJ

a także wszystkim, którzy dzielili z nami smutek, okazali wiele serca i uczestniczyli w ceremonii pogrzebowej składamy serdeczne podziękowania

Rodzina

Wszystkim, którzy towarzyszyli w ostatniej drodze naszemu kochanemu mężowi, ojcu i dziadkowi

ś. † p.

## SYLWESTROWI PRZYBYŁE

długoletniemu pracownikowi Cukrowni Żnin serdeczne podziękowania składa

Rodzina

9 marca zmarł w wieku 84 lat  
**SYLWESTER PRZYBYŁA**



długoletni główny księgowy  
Cukrowni Żnin

Pracę rozpoczął w 1929 r. w księgowości plantacyjnej, był pierwszym księgowym Cukrowni, po wojnie szefem administracji, a od 1950 r. głównym księgowym.

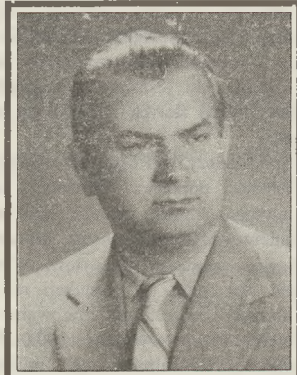

W 1945 r. uczestniczył w przejmowaniu majątku Cukrowni od wojsk radzieckich. Organizował finanse i rachunkowość Cukrowni oraz przygotowywał kadrę do tego zawodu. Był zaangażowanym, odpowiedzialnym, obowiązkowym pracownikiem; za jego wkład pracy został odznaczony Srebrnym Krzyżem Zasługi i Krzyżem Orderu Odrodzenia Polski.

Składamy Rodzinie szczerze wyrazy współczucia

Dyrekcja  
Cukrowni Żnin

## Z POLICYJNEGO NOTESU

22 lutego w Dąbrówce Słupskiej, gmina Szubin kierowca samochodu *jelecz* z przyczepą pozostawił pojazd bez prawidłowego oznakowania. Najechał na niego samochód marki *nissan patrol* kierowany przez obywatela holenderskiego. W wyniku tego zderzenia obrażeń ciała doznał pasażer *nissana*, uszkodzenia szacuje się na sumę 68,5 tys. guldenów (ok. 750 milionów zł). (zj)

12 marca w Szubinie na Dariusza J. napadło pięciu mężczyzn. Został zaatakowany nożem i pięściami, doznał ran ciętych szyi i ciała. Ukradziono mu kurtkę skórzaną, buty i reklamówkę. (zj)

Uprzejmie informuję,  
iż z dniem 15.03.94 r

## KANCELARIA ADWOKACKA

mgr Jolanty W. Chwiałkowskiej została przeniesiona do budynku Wielobranżowej Spółdzielni Rzemieślniczej, przy Pl. Wolności 21. Żnin, tel. 208-84.  
Godziny przyjęć: poniedziałki i środy od godz. 12<sup>00</sup> - 15<sup>00</sup>.

Serdeczne podziękowania dla  
ordynatora  
Ignacego Goca  
oraz personelu  
oddziału wewnętrznego  
Zespołu Opieki Zdrowotnej  
w Żninie, za troskliwą opiekę  
medyczną nad córką  
Ewą Górską  
składają rodzice

Serdeczne podziękowania za odzyskaną torebkę damską wraz z zawartością dla kierowcy autobusu, który w dniu 11.03.94 r., o godz. 12<sup>20</sup> jechał trasą Łabiszyn - Janowiec Wlkp. składa wdzięczna pasażerka z Załachowa Ewa Ziółkowska

*Kocham Cię, Mała*

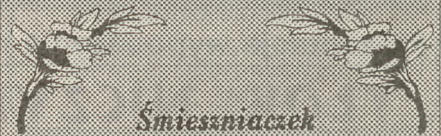

**PAŁUKI PISMO LOKALNE.** Nakład 5.103 egz. Wydawca i redaktor naczelny: Dominik Księski. Redaguje zespół: Eugeniusz Dobaczewski, Marian Kawka, Aleksander Kmiecicki, Dominik Księski. Sport - Grzegorz Berdysz. Adres do korespondencji: 88-400 Żnin, Tysiąclecia 8/8, tel. 209-28. Adres redakcji: Aliantów 16, stara świetlica, tel. 209-28. Stali korespondenci: Łabiszyn: Dorota Raszka, Anna Kamińska. Rogowo: Maria Warda, Szubin: Joanna Skalka, Barcin: Igor Stróżykiewicz, Janowiec: Czesław Czuliński, Gąsawa: Maria Warda, Kcynia: Józef Marosz.  
Skład i łamanie: **WULON** Ewa Polińska, Anna Zielińska, Mirosława Walczak, Iza Wyborna, Joanna Skalka, Maciej Grzmiel. Adiustacja i korekta: Stanisław Tyrakowski. Druk: Kubik & Krause, Bydgoszcz, Chodkiewicza 17. Kolportaż: Poczta Polska SA, "Ruch" SA. Zastrzegamy sobie prawo skracania nadesłanych tekstów. Punkt przyjmowania reklam i ogłoszeń: Żnin, Kościuszki 1 (sklep "Majster"). Zgłoszenia przyjmujemy też telefonicznie (tel. 20-966, 22-614, 22-937) lub w redakcji. Za treść reklam i ogłoszeń oraz zmiany w programie telewizyjnym nie odpowiadamy. Konto bankowe: Pałuki, Pismo lokalne, BG o/Żnin, 300878-9090-136.

s. 2 PAŁUKI 11/94 Prenumeratę przyjmują wszyscy listonosze i wszystkie urzędy pocztowe w całym województwie bydgoskim

## KTO ZAINWESTUJE 400 MILIONÓW?

Jeszcze do niedawna posiadacze pojazdów mechanicznych w gminie Janowiec mogli dokonywać przeglądów technicznych w stacjach diagnostycznych prowadzonych przez SKR i Warsztaty Samochodowe. Z chwilą upadłości tych jednostek zlikwidowane zostały stacje diagnostyczne, w rezultacie czego z ciągnikami i przyczepami trzeba jechać do Rogowa, a z samochodami do Żnina.

### Żniński Dom Kultury

#### MINI-LISTA PRZEBOJÓW

Kolejna edycja tej wspaniałej zabawy przygotowana przez Żniński Dom Kultury, dostarczyła dzieciakom szansy wcielenia się w postacie najbardziej znanych artystów muzyki rockowej i występu na scenie przed publicznością.

12.03 br. o godz. 16<sup>00</sup> wystąpiło 10 wykonawców, których oceniał jury w składzie: **Andrzej Kurek**, **Zbigniew Wojdalski** i ... No właśnie. Tutaj pojawiła się niespodzianka. Otóż trzecim członkiem komisji została wybrana dziewczyna spośród publiczności.

Jury miało naprawdę trudne zadanie, by z licznych gwiazd prezentujących wysoki poziom, wybrać najlepszych. Śpiewali m.in.: dwukrotnie Spidi Gonzales, Guns'n Roses, a ponadto: Michael Jackson, Magda Durecka, Stan Borys, Kora, 24 seven i Kylie Minogue. Po koncercie jury udało się na naradę, a na scenie zaprezentował się **Michał Grabowski**. uczeń kl. IV SP 1. Na swym wysokiej klasy instrumencie klawiszowym zagrał kilka popularnych utworów.

Przyszła pora na ogłoszenie wyników i wręczenie nagród. Miejsce IV zajął Stan Borys, na II znalazła się Magda Durecka, a dwa miejsca II zajęli: Kayle Minogue i Spidi Gonzales. Pierwsze miejsce przypadło także dwóm wykonawcom, a byli nimi: Kora i Michael Jackson.

Pozostali uczestnicy otrzymali wyróżnienia, a zwycięzcy oczywiście nagrody. Dzieci miały więc sporo zabawy, a rodzice trzymając kciuki czekali z niecierpliwością na ogłoszenie wyników.

MARCIN DOBIES



#### PRZYSZLI NA ŚWIAT

7 III: Klaudia Wiktoria Ciszewska (Żnin), Mateusz Piosik (Wybranowo), Kinga Łasińska (Janowiec Wlkp.);

8 III: Magdalena Kaczmarek (Rogowo), Agnieszka Maria Wiczyńska (Żnin);

9 III: Maria Anna Kledzik (Chomiąza Szl.), Patrycja Joanna Jurek (Cerekwica);

10 III: Dawid Tomasz Fliciński (Januskowo), Przemysław Łukasz Koczorowski (Kierzkowo), Mariusz Wardęga (Żnin);

11 III: Bartosz Poliwna (Żnin), Dominika Grażyna Łochowicz (Żnin), Jagoda Marta Frajtag (Janowiec Wlkp.);

12 III: Karol Jakub Kościelski (Żnin);

13 III: Patryk Bogdan Sławski (Rogowo);



#### ZMARLI

Danuta Nowak, l. 35 (Ryszewo) 6 III;

Krystyna Jaremba, l. 63 (Włoszanowo) 9 III;

Sylwester Przybyła, l. 84 (Żnin) 9 III;

Michał Barczykowski, l. 80 (Obudno) 9 III;

Henryk Nyka, l. 57 (Obudno) 9 III;

Ewa Keńska, l. 86 (Podobowice) 10 III;

Irena Stanisława Nowaczyk, l. 81 (Kaczkowo) 11 III;

Anna Kulas, l. 79 (Bydgoszcz) 11 III;

Robert Kraska, l. 22 (Rogowo) 12 III;

Helena Marczyńska, l. 76 (Podobowice) 13 III;

Kazimiera Górna, l. 81 (Żnin) 14 III;

Zofia Kogan, l. 74 (Podobowice) 15 III;

podali do druku: **Teresa Dytman**,

**Barbara Hasała**, **Zygmunt Wiśniewski**

Co prawda. Przedsiębiorstwo Wielobranżowe *Jan-Kom* przejęło obiekt po Warsztatach Samochodowych, jednak aby stacja diagnostyczna mogła ponownie tam działać, trzeba się ją wyposażać w niemal wszystkie urządzenia techniczne, na których zakup potrzeba 400 milionów złotych. Taką kwotą nie dysponuje spółka *Jan-Kom*, a Rada Miejska, zdaniem burmistrza **Romana Drgasa**, nie może zamieniać się w bank kredytowy.

Może znajdzie się ktoś chcący zainwestować 400 mln. zł i uruchomić stację diagnostyczną w Janowcu?

Dla informacji podajemy, że rocznie dokonywano w stacji około dwóch tysięcy przeglądów samochodów.

CZESŁAW CZULIŃSKI

## NIE PALCIE TRZCIN!

Negatywną oznaką zbliżającej się wiosny w Żninie są palące się codziennie trzciny. Mierząc taką miarą można by powiedzieć, że wiosna do miasta nadeszła 15 III od strony cmentarza. Tego bowiem dnia młodzi piromani wznowili coroczną działalność. Spalono około 500 m<sup>2</sup> trzciny.

Starszy Aspirant **Marian Kubiak**, dowódca Jednostki Ratowniczo-Gaśniczej w Żninie, ostrzega osoby

dorośle oraz dzieci, że w razie przyłapania na gorącym uczynku wobec winnych zostaną wyciągnięte surowe konsekwencje.

Dowódca Jednostki Ratowniczo-Gaśniczej apeluje do policji municypalnej, aby zwróciła pilną uwagę na tereny porośnięte trzciną, a szczególnie tereny wokół jezior, ulicę Łąkową i Powstańców Wielkopolskich.

MARIA WARDA

## GORĄCE WIEŚCI

W Cerekwicy pali się często, a dziwnym zbiegiem okoliczności do pożaru dochodzi zawsze około 10 dnia miesiąca. Tak też było tym razem. 11 III około godziny 5<sup>00</sup> rano palił się sklep spożywczo-przemysłowy. Spaliła się ściana od zaplecza sklepu i część dachu. W akcji gaszenia brała udział jednostka Zakładowej Straży Ochotniczej z Cerekwicy, która uratowała mienie wartości około 130 mln. zł. Straty wynoszą około 5 mln. zł. (wa)

## ZABARWIA SIĘ MAPA POLITYCZNA JANOWCA

Przez ponad 4 lata na mapie politycznej gminy Janowiec nic ciekawego się nie działo. Widnieje co prawda na jednej z posesji przy ul. 22 Stycznia szyld z napisem *Stronnictwo Demokratyczne* ale sądzić raczej należy, że jest to relikw z minionej epoki, kiedy to Stronnictwo Demokratyczne było jednym z ogniw w trójpartyjnym systemie PZPR-ZSL-SD. Osąd taki rodzi się stąd, że w środowisku nie widać żadnej działalności świadczącej o istnieniu grupy członków SD.

Brak jest do tej pory starań o wpływ na środowisko istniejących grupowań politycznych, takich jak Unia Demokratyczna, Socjaldemokracja RP, Konfederacja Polski Niepodległej, Unia Pracy. Jedyną grupą na bezbarwnej dotąd mapie politycznej gminy Janowiec jest powstałe przed kilkoma dniami 31-osobowe koło gminne PSL. Kilku ludowców doprowadziło do spotkania grupy inicjatywnej z udziałem prezesa Zarządu Wojewódzkiego PSL **Wojciecha Mojzesowicza**. Postanowili oni włączyć się w nurt działalności politycznej w gminie kontynuując chlubne tradycje ruchu ludowego. Kierowanie kołem powierzyli rolnikowi inżynierowi **Ryszardowi Kierzkowi**, jego zastępcami zostali: **Władysław Miętkiewski** i **Andrzej Cislak**, sekretarzem **Jan Berezniński**, skarbnikiem **Leszek Rutkowski**, członkami zarządu: **Ryszard Ławniczak** i **Adam Staśkiewicz**. Do komisji rewizyjnej wybrano: **Józefa Macieję**, **Józefa Chrzana** i **Grzegorza Kasperczaka**.

Prawdopodobnie niebawem dojdzie do powstania w Janowcu komórki Polskiej Partii Emerytów i Rentistów.

CZESŁAW CZULIŃSKI



## KOMUNIKATY

♦ W najbliższą niedzielę, tj. 20 III br., o godz. 10<sup>00</sup> w Żnińskim Domu Kultury przy ulicy Pocztowej 15 odbędzie się zebranie sprawozdawcze Koła Związku Wędkarskiego *Patuczanin* w Żninie.

Zarząd prosi wszystkich członków Koła o udział w obradach.

♦ **Stefania Binkowska**, kierownik Gminnego Ośrodka Pomocy Społecznej w Rogowie przypomina, że prowadzi nieustanną akcję zbiórki odzieży, obuwia i innych niezbędnych w życiu codziennym przedmiotów. Ludzie dobrego serca zbędne im rzeczy mogą przynieść do Ośrodka Pomocy Społecznej w Rogowie, ul. Kościuszki 8.

## krótko o wszystkim



♦ W środę 9.03 br. w Żnińskim Domu Kultury, w Klubie Seniora, miała miejsce uroczystość związana z Dniem Kobiet. Obecne były hafciarki paluczek, Zespół Regionalny *Patuczanek* działający przy ŻDK oraz pozostali członkowie klubu. Zaproszeni goście wysłuchali koncertu Kapeli Ludowej *Patuki* i **Michała Grabowskiego**, ucznia IV c ze Szkoły Podstawowej nr 1 w Żninie. Impreza przebiegająca w miłej atmosferze dostarczyła paniom wiele niezapomnianych wrażeń. (md)

♦ Staraniem przewodniczącego Samorządu Szkolnego w LO Żnin od kilku dni uczniowie mogą korzystać z założonego aparatu telefonicznego. Żetony można nabyć w szkolnym sklepiku. (md)

♦ 9 marca rozpoczęła się w żnińskim LO wizytacja, która potrwa około miesiąca. (dk)

## Z policyjnego notesu

### CZARNY TYDZIEŃ

Prawdziwie czarny tydzień odnotowała żnińska policja. Włamania i kradzieże to drobniostka wobec trzech tragicznych zgonów.

9.03 w samo południe na jeziorze w Chomiązu Szlacheckiej utonęli dwaj mężczyźni (patrz s. 5).

12.03 w Rogowie 22-letni mężczyzna popełnił samobójstwo przez powieszenie. Przyczyną targnięcia się na własne życie wyjaśni postępowanie przygotowawcze, które prowadzi Komenda Rejonowa Policji w Żninie.

9.03 do sklepu spożywczego w Laskach Wielkich włamał się nieznan sprawca, który ukradł artykuły spożywcze. W nocy z 9 na 10.03 włamano się do Ośrodka Wypoczynkowego w Reczu. Z baru tegoż ośrodka zniknęła gotówka oraz artykuły spożywcze. Śledztwo w toku. Tego samego dnia do Baru Piastowskiego przy ul. Mickiewicza w Żninie włamał się złodziej, którego łupem padły papierosy różnych marek, szampany i artykuły spożywcze. Sprawca jest nieznan. Dochodzenie prowadzi Komenda Rejonowa Policji w Żninie. (wa)

# TANIO, ALE MAŁO

Wiele emocji i nadziei w sercach rolników wywołał fakt uchwalenia przez Sejm specjalnych preferencyjnych kredytów przyznawanych na zakup nawozów, środków ochrony roślin i nasion.

Okazało się jednak, że nie wszyscy zainteresowani mogą taki kredyt otrzymać. W Banku Spółdzielczym w Łabiszynie znajduje się dokładnie 160 wniosków złożonych przez rolników. Liczba ta byłaby zapewne większa gdyby nie fakt, że na owych 160 wnioskach listę zamknięto. Powód? Brak dalszych gwarancji finansowych dla banku. Jak mi powiedziano, nie jest to decyzja ostateczna i w każdej chwili może ulec zmianie.

Na czym polega atrakcyjność kredytu? Jak wspomniano powyżej udziela się go wyłącznie na zakup nawozów, środków ochrony roślin i nasion. Oprocentowanie wynosi 10% w stosunku rocznym i stopa jego jest stała (budżet dopłaca 29,9%). Termin spłaty kredytu nie może przekroczyć 6 miesięcy od daty jego otrzymania a odsetki muszą być spłacane co miesiąc.

Rolnicy w większości przypadków wnioskowali o przyznanie 1 mln. na 1 ha użytków. Do chwili wstrzymania wypłat Bank Spółdzielczy przyznawał 500 tys. na 1 ha (brak gwarancji dopłaty do wyższej sumy).

Co ma zrobić rolnik, który potrzebuje większej ilości pieniędzy na zakup środków ochrony roślin czy też nasion? Jeżeli rolnik składał wniosek o przyznanie 1 mln. na 1 ha (otrzymał 500 tys.), to może pozostałą sumę uzyskać na warunkach tzw. kredytu komercyjnego oprocentowanego w wys. 39,9%. W przypadku, gdy bank otrzyma gwarancję dalszych dopłat, to ta część kredytu zostanie przekwalifikowana na kredyt preferencyjny. Zainteresowany będzie musiał jedynie podpisać aneks do zawartej umowy.

Co się stanie gdy kredyt nie zostanie spłacony w terminie? W razie opóźnienia ze spłatą zadłużenia kredytobiorca zobowiązany będzie do zapłacenia odsetek wg stopy obowiązującej dla kredytu komercyjnego za okres od daty otrzymania kredytu do terminu spłaty określonego w umowie kredytowej oraz odsetek przeterminowanych do dnia całkowitej spłaty kredytu. **DOROTA RASZKA**

# DALEKA OBWODNICA

Podczas podróży do Bydgoszczy najbardziej uciążliwe i czasochłonne są przejazdy przez wieś i miasteczka: ograniczenie prędkości, dużo zakrętów. Najbardziej chyba uciążliwy jest przejazd przez Szubin i to nie tylko ze względu na skrzyżowania i zakręty, ale także ze względu na niezbyt dobrą nawierzchnię tej drogi.

Podróżny postęka, ale przejedzie i ma to z głowy, a co mają powiedzieć mieszkańcy Szubina? Przez sam środek miasta codziennie przejeżdżają tysiące samochodów, które hałasują, zatrważają powietrze a także stwarzają niebezpieczeństwo wypadku.

Urząd Miasta i Gminy posiada mapę gminy z wyrysowaną przerywaną linią obwodnicą. Pozostawia ona główną część miasta po zachodniej stronie - idąc linią zbliżoną do prostej bezpośrednio w kierunku Kowalewa. Nie jest to jeszcze wersja ostateczna. Nieokreślona jest też data rozpoczęcia budowy.

## Budżet Barcina

# 49 MILIARDÓW

14 marca, na XXXVI sesji Rady Miejskiej w Barcinie podjęto uchwałę zatwierdzającą budżet na rok 1994. Przed przystąpieniem do głosowania swoje stanowiska przedstawiły poszczególne komisje. Komisja budżetowa i finansowa nazwała przedstawiony projekt budżetem możliwości a nie potrzeb i proponowała przyjęcie go bez poprawek. Według komisji oświaty należałoby przeznaczyć dodatkowo 200 mln. na gospodarkę komunalną.

Komisja prawa i porządku publicznego opowiedziała się za przyjęciem projektu bez poprawek. Komisja zdrowia wyraziła niezadowolenie z poprawek i wystąpiła o przyznanie dodatkowych pieniędzy na służbę zdrowia. Komisja rolnictwa podważyła zasadność zakupu nowego autobusu do dowozu dzieci szkolnych. Następnie przystąpiono do przegłosowania poprawek, i tak: postanowiono przesunąć 200 mln. z działu przedszkola, na służbę zdrowia oraz zmienić zapis w dziale "różne wydatki", z "dofinansowania kościoła" na "dofinansowanie kościołów".

Budżet w wysokości 49.137.149 - tak po stronie dochodów, jak i po stronie wydatków - został przyjęty jednogłośnie.

Po wolnych głosach i wnioskach Rada przy jednym głosie wstrzymującym się, odpowiedziała odmownie na pismo burmistrza Szubina w sprawie utworzenia Związku Komunalnego Gmin rejonu Pałucko-Kujawskiego.

**IGOR STRÓŻYKIEWICZ**

Przedsiębiorstwo Wielobranżowe  
Zakład Budowlany  
**PIMEX** Rozalinowo 2  
88-407 Laski Wielkie  
Tel. 17

**mgr inż. Józef Marek Pieczara**

DOMY MIESZKALNE,  
OBIEKTY ROLNICZE,  
MAŁE OCZYSZCZALNIE  
ŚCIEKÓW, ZBIORNIKI.  
Wykonawstwo, projektowanie,  
nadzór, prefabrykaty.

**SZYBKO - TANIO - SOLIDNIE**

Jak się dowiedziałam w okręgowej Dyrekcji Dróg Publicznych w Bydgoszczy, obecnie powstaje obwodnica w Świeciu, po nim w planie jest Nakło potem Szubin, po Szubinie zaś - Żnin.

Długo więc jeszcze mieszkańcy Szubina (a Żnina - jeśli się nic nie zmieni - jeszcze dłużej) muszą cierpliwie znosić hałas, spaliny i uważnie przechodzić przez dotychczasową drogę Poznań-Bydgoszcz. Daty budowy obwodnicy nikt - nawet w przybliżeniu - nie próbuje podać.

**JOANNA SKAŁKA**

## CZY ŻNIN MA DZIELNICE?

Pierwszą ulicą narysowaną na prawdziwym planie Żnina, jaki powstaje w naszej redakcji, była Ogrodowa. Oprócz Krzyckówka i Afryki narysowana też już jest Góra, myślę, że w najbliższym numerze będziemy mogli wydrukować fragment planu.

W trakcie pracy nad planem zrodziło się pytanie: czy Żnin ma dzielnice - i jakie? Drodzy Czytelnicy! Pomóżcie! Czekamy na listy i telefony. Podawajcie zarówno stare, jak i nowe, używane nazwy fragmentów miasta, określając mniej więcej ich położenie. Z niecierpliwością czekamy! (dk)

# SZKOŁA ROLNICZA I ROLNICY

Szkoła rolnicza w Janowcu kształci przyszłych fachowców w branży rolniczej. Oprócz wiadomości teoretycznych uczniowie muszą posiadać wiedzę praktyczną. Dlatego została nawiązana współpraca z rolnikami z gminy Janowiec, jak również z gmin ościennych. Do sieci gospodarstw szkoleniowych należy 65 rolników. W dniu 4 III br. zostali oni zapoznani ze sposobem prowadzenia rachunkowości w swoich gospodarstwach dostosowanej do programu komputerowego *Książka*.

Zebrane dane przez rolników i przy udziale praktykantów mogą być dostarczone co miesiąc do szkoły, gdzie będą wprowadzane do komputerowej bazy danych i poddawane obróbce. Wyniki będą udostępnione rolnikom. Dostarczone w ten sposób informacje ekonomiczne są niezbędne w prowadzeniu gospodarstwa rolnego w warunkach gospodarki rynkowej. Z powyższym zagadnieniem zapoznał rolników mgr. inż. Waldemar Poświęta z ODR Minikowo. W spotkaniu wzięli udział również doradcy z gminy Rogowo i Janowiec oraz nauczyciele uczący przedmiotów zawodowych. Dzięki współpracy pracowników z ODR i zainteresowanych rolników uczniowie naszej szkoły będą mogli zdobywać umiejętności w zakresie prowadzenia rachunkowości w gospodarstwach indywidualnych. **HALINA MICHALSKA**

◆ Zarząd Barcina odpowiedział negatywnie na propozycję syndyka masy upadłościowej przedsiębiorstwa *Barbut*, by jako należność względem gminy przejąć nieruchomości zakładu. Rozstrzygnięto przetarg na budynki przy ul. Kościelnej po bylej bazie przedsiębiorstwa *Wodbar* - dzierżawcą tego obiektu został mieszkaniec Barcina, który przewiduje tam skład materiałów budowlanych. Zarząd Barcina podjął decyzję o wystawieniu do sprzedaży w formie przetargu działek na terenie Piechcina. (is)

## anteny TV-SAT

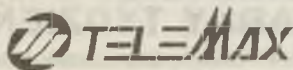

120 kanałów, grafika, stereo, timer

### Amstrad 350

199 kanałów, grafika, timer, dwuwejściowa głowica

### Pace 980

199 kanałów, grafika, timer, dwuwejściowa głowica

anteny do odbioru TV-Ex (Polonia 1) montaż obrotnic

Żnin, Ogrodowa 25, tel. 22-468

## TARGI TURYSTYCZNE - BERLIN '94

Od 5 do 10 marca trwały w Berlinie Międzynarodowe Targi Turystyczne. Są to największe targi informacji turystycznej na świecie. Odbychają się co roku w tym samym miejscu. Tegoroczne targi odwiedziło około 8 mln. osób. Pierwszego dnia sprzedano ponad milion kart wstępu. W targach uczestniczyli między innymi przedstawiciele Grenlandii, Australii, Nowej Zelandii, Nowej Gwinei, Ameryki Płd., Afryki, państw byłego Związku Radzieckiego, Europy Środkowej, Kanady, USA, itd. Po raz pierwszy zaprezentowane zostało województwo bydgoskie, które miało swoje stoisko razem z całym Pomorzem.

Delegacja naszego województwa składała się z wójtów i burmistrzów niektórych miast i gmin oraz przedstawicieli biur turystycznych, a także organizacji zajmujących się promocją turystyczną całego regionu bydgoskiego. Wśród uczestników był między innymi dyrektor Muzeum Ziemi Paluckiej **Andrzej Rosiak**, który podzielił się z nami swoimi wrażeniami.

Pod względem organizacyjnym targi były przygotowane perfekcyjnie. Uderzał profesjonalizm na każdym kroku 100 ha powierzchni. Każde województwo danego państwa miało zapewnione warunki do podpisywania różnego rodzaju umów i porozumień o współpracy między poszczególnymi biurami podróży i tymi, którzy dysponują obiektami. Na terenie Targów funkcjonowały kawiarenki specjalnie wydzielone dla odwiedzających i organizatorów.

Najbardziej imponujące były pawilony kanadyjskie, amerykańskie a przede wszystkim niemieckie, które zajmowały około 20-30% powierzchni całych targów.

Wspaniale zareklamowano hotele Bangkoku i Szanghaju, a także hotele Basenu Śródziemnomorskiego wybrzeża francuskiego, hiszpańskiego, włoskiego. Widoczne było również zainteresowanie pawilonem polskim, który w stosunku do ubiegłych lat zaznaczył się wyraźnym postępem w umiejętnościach prezentowania walorów turystycznych naszego państwa.

Oprócz wydawnictw całym targom towarzyszą programy artystyczne przygotowane przez poszczególne kraje. Z Polski bardzo korzystnie zaprezentowali się artyści z województwa krakowskiego. Również Toruń wykorzystał swoje tradycje sięgające czasów krzyżackich. Toruńska obsługa stoiska wyróżniała się ubiorem z tamtych czasów reklamując przy tym swój region.

Zdaniem **Andrzeja Rosiaka** województwo bydgoskie stać było na przygotowanie programu artystycznego. Szkoda, bo przecież zespołów w naszym regionie jest sporo.

Dyrektor żnińskiego muzeum interesował się przede wszystkim promocją muzeów, a w szczególności muzeów kolejnictwa. Zainteresowanie wydawnictwami dotyczącymi placówek muzealnych tego typu jest bardzo duże. Przywiezione opracowania będą mogły być wykorzystane w promocji muzeum kolei wąskotorowej.

◆ W dniach 11-15.04 br. w Żnińskim Domu Kultury odbywać się będą zajęcia organizowane przez Kościół Adwentystów Dnia Siódmego, podczas których prezentowane będą skuteczne metody walki z nalogowym paleniem papierosów. Organizatorzy serdecznie zapraszają wszystkich nalogowych palaczy pragnących pozbyć się nalogu. Wstęp wolny. (md)

Poziom wydawnictw naszego regionu nie odbiegał od folderów wydawanych przez bogate i mające o wiele większe doświadczenia w zakresie organizacji turystyki państwa. Niemcy na przykład mieli bardzo bogatą ofertę dotyczącą Bawarii, Brandenburgii, Nadrenii, Schwarzwald.

Z obserwacji **Andrzeja Rosiaka** wynika, że w stoiskach polskiego pawilonu podpisano wiele porozumień i umów. Mając na uwadze potencjał jaki możemy wykorzystać i uruchomić inwestując w turystykę, w przyszłości może to być znacząca dziedzina naszej gospodarki.

wrażenia spisana SYLWIA GOC

## KREDYTY cd. ze s. 1

W naszym regionie także Bydgoski Bank Komunalny i Bank Gdański dysponować będą rezerwami na ten cel, jednak nie na udzielanie kredytów na zakup środków do produkcji, a na skup płodów rolnych.

Na zakończenie warto dodać, że ostatnio wzrosły znacznie ceny materiałów do produkcji rolnej. Wzrosły one do tego stopnia, że okazało się, iż korzystniej było wziąć w listopadzie kredyt komercyjny, kupić nawozy i zapłacić odsetki, niż teraz kupić to samo za 10-procentowy kredyt.

MARIA WARDA  
DOMINIK KSIĘSKI

(o sytuacji w Banku Spółdzielczym w Łabiszynie drukujemy obok artykuł Doroty Raszki)

## OSTATNIE OFIARY ZIMY 1993/94

Dwaj mężczyźni, którzy utonęli w wodach jeziora w Chomiąży Szlacheckiej 9 marca br. poszli łowić ryby. Na wyprawę wybrali się w południe, nie bacząc na to, iż od kilku dni była prawdziwie wiosenna pogoda, a ciepło słońca sprawiło, iż lód był bardzo kruchy. Jezioro, na którym postanowili łowić to jezioro rynnowe, o głębi dochodzącej miejscami do 15 metrów, oni zaś znajdowali się około 20-30 metrów od brzegu. Trudno powiedzieć, w którym momencie załamał się lód pod 80-letnim rybakim **Michałem B.**; czy wtedy, gdy rąbał siekierką przerębel czy trochę później.

Według relacji świadka, który przebieg tragedii widział z drugiego końca jeziora, słyszał krzyki i błagania o ratunek, wszystko wyglądało tak:

**Henryk N.** widząc, że jego współtowarzysz znalazł się w lodowatej toni położył się na lód i powoli przesunął się w kierunku ofiary, którą chciał wyciągnąć z wody podając rękę. Pod ciężarem ciała lód nieco się napiął, **Henryk N.** nie mając żadnego punktu zaczepienia wśliznął się do

wody i wtedy dla niego też nie było ratunku.

Ciało dorosłego człowieka w lodowatej wodzie broni się tylko 10 minut. Podjęta natychmiast akcja ratownicza spowodowała jedynie wyłowienie ciała. Człowiek, który widział tragedię zawiadomił odpowiednie organy.

Jednostka Ratowniczo-Gaśnicza ze Żnina o wypadku zawiadomiona została około godz. 14<sup>00</sup>. Czas dojazdu ze Żnina na miejsce trwał około 20 min. Akcją kierował starszy aspirant **Marian Kubiak**, który stwierdził, iż lekkomyślność ludzka nie zna granic. Kiedy sekcja po akcji wracała do Żnina, na okolicznych jeziorach siedziało sporo ludzi. Dowódca zatrzymał się i do łowiącego na środku dużego stawu powiedział, aby zaniechał łowienia, bo jest bardzo niebezpiecznie i właśnie utonęły dwie osoby. Usłyszał odpowiedź: - *I co z tego?*

Tak niektórzy podchodzą do życia swego i cudzego, a przecież każde dziecko wiedzieć powinno, że strażacy ratując innych sami narażają własne życie i zdrowie. MARIA WARDA

### WSPOMNIENIE O HENRYKU NYCE

Nie mogą pogodzić się z tragiczną śmiercią swojego druha przyjaciela **Henryka Nyki**. Był nauczycielem, urodził się 16 czerwca 1937 roku w Niestronnie. Pracę zawodową w szkole rozpoczął 1 września 1955 roku w Rzeszynie powiat Mogilno. Urodzony na wsi rozumiał problemy wiejskich dzieci i ich rodziców, dlatego w miejscowościach, gdzie przyszło mu pracować działał tak, aby nauka stała się dla dzieci przyjemnością. Kiedy w Szkole Podstawowej w Ryszewie przejął obowiązki kierownika, natychmiast rozbudował szkołę. Taką samą pracę podjął w Obudnie, dokąd przeniósł się z rodziną w 1971 roku. Budowę tej szkoły ukończył w grudniu 1992 roku, czyli już jako emeryt. Był On głównym inicjatorem budowy, pilotował całe przedsięwzięcie, prowadził dokumentację.

Od 1 września 1988 roku przeszedł na emeryturę, jednak nadal żył sprawami szkoły, była zawsze w centrum jego uwagi. Naprawiał, pomagał w sposób przyjacielski i życzliwy. Był dyskretny w zachowaniu, a jednocześnie szarmancki. Do końca sprawował funkcję przewodniczącego koła Związku Nauczycielstwa Polskiego i utrzymywał częste kontakty z nauczycielami, udzielając się społecznie i towarzysko. Był duszą towarzysztwa na wycieczkach i biwakach. Uczestniczył często w organizowanych przez szkołę spotkaniach i imprezach. Każdy człowiek - bez względu na wykształcenie i status społeczny - był dla niego ważny.

Nie odliczał własnego czasu, gdy ktoś prosił Go o pomoc. Nawet jeśli obca osoba zwróciła się z prośbą o informację czy wskazówki, chętnie udzielił rady, podwiózł własnym samochodem, pomógł.

Pozostanie w pamięci tych, którzy go znali, jako wzór człowieka.

MARIA WARDA

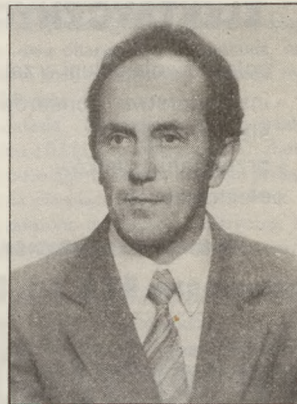

**PAŁUCKA CENTRALA NASIENNA w ŻNINIE,**  
**ul. SKŁADOWA 6, tel. 20-436, 20-437,**  
**MAGAZYNY: ROGOWO, tel. 54**  
**i JANOWIEC, tel. 128.**

**POLECAMY:**

- kwalifikowane nasiona zbóż jarych, nie zaprawione (ceny od 330 - 370 tys./100 kg),
- nasiona zaprawione (cena o 60 tys. wyższa),
- nasiona pozostałych roślin rolniczych,
- środki chemiczne, - mikronawozy (ekolisty),
- narzędzia ogrodnicze, - dodatki paszowe (ekomiksy).

**KONTRAKUJEMY:**

- zboża jare oraz pozostałe gatunki nasion rolniczych z przeznaczeniem na kwalifikowany materiał siewny, w szczególności gorczycę, - kminek, - trawy,
- koniczyny, - strączkowe,

**PRZYMUJEMY:**

- zamówienia na kwalifikowane ziemniaki sadzeniaki.

**KWALIFIKOWANE NASIONA -**  
**NAJTAŃSZĄ INWESTYCIĄ W ROLNICTWIE**

**ZAPRASZAMY**  
**DO NASZYCH PUNKTÓW SPRZEDAŻY!**

**"ATUT"**

**BIURO RACHUNKOWE**  
**ŻNIN, UL. LEŚNA 10,**

**☎ 20-898**

- komputerowe prowadzenie ksiąg podatkowych oraz ewidencji ryczałtowej i VAT,
- rozliczenia z Urzędem Skarbowym i ZUS-em,
- świadczymy usługi stałe i jednorazowe.

**ZAKŁAD INSTALACJI**  
**I POMIARÓW**  
**ELEKTRYCZNYCH**

poleca swoje usługi w zakresie:

- instalatorstwa i pomiarów elektrycznych,
- przewijania silników elektrycznych,

**MICHAŁ LESZCZYŃSKI,**  
**BOŻEJEWICZKI 49 B, TEL. 21-494.**

**WRZOS**  
 Restauracja,  
 Kcynia, Rynek 21, tel. 847-534.

**Zaprasza codziennie!**  
**w godz. od 10<sup>00</sup> - 20<sup>00</sup>**

Organizujemy imprezy  
 okolicznościowe:

- stypy (cena za osobę już od 31 tys.),
- wesela (cena za osobę już od 160 tys.).

**EKSPRESOWA**

**NAPRAWA OBUWIA**



ŻNIN, ul. Śniadeckich 10,  
 wejście od ul. Rychlewskiego  
 H. Świtła

**UWAGA ROLNICY**  
**Z GĄSAWY I OKOLIC**

Nowa firma

**EX-ROL**

**poleca wszystkie rodzaje**  
**NAWÓZÓW SZTUCZNYCH**

**w cenach**  
**fabrycznych,**

**oferujemy również**  
**po przystępnych cenach:**

**WĘGIEL**

- GROSZEK
- ORZECH
- KOSTKA
- BRUNATNY

Gąsawa, skład opały GS,  
 czynny 8<sup>00</sup> - 16<sup>00</sup>, soboty 8<sup>00</sup> - 13<sup>00</sup>.  
 Tel. Gąsawa 38, Żnin, tel. 21-060.

**ZAKŁAD USŁUG POGRZEBOWYCH**

**Alina i Wiesław Wnuk**  
**Żnin, ul. Składowa 20**

cała doba

**☎ 21-060**

**PROSEKTORIUM PRZYSZPITALNE**

Żnin, biuro czynne: 8<sup>00</sup>-11<sup>00</sup>, tel. 21-341-5 w. 162.

Zakłady czynne całą dobę: - Żnin, ul. Składowa 20, - Janowiec, ul. Śniadeckich 20,

- organizacja pogrzebów (najtaniej),
  - przewozy zwłok na terenie całego kraju (niskie stawki),
  - na terenie Żnina i gmin ościennych przewozy zwłok bezpłatne,
  - klienci odbierający zwłoki z prosektorium, a korzystający z usług naszego zakładu uzyskują zniżkę około 400.000 zł
- ORAZ NIEODPŁATNE PRZECHOWYWANIE ZWŁOK,**
- wieńce i wiązanki własnej produkcji na podkładzie gąbczastym (nie niszczą płyt nagrobkowych) oraz świerkowym z kwiatów sztucznych, jedwabnych i żywych,
  - różne typy trumien: olchowe, sosnowe, dębowe od wersji podstawowej za 900.000 zł do kwoty 7.000.000 zł (wersja francuska - exclusive),
  - stypy w cenach konkurencyjnych (przewóz gości w obie strony gratis),
  - płatności po wykonaniu usługi.

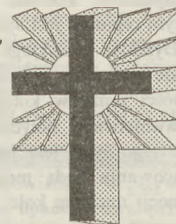

**Organizujemy pogrzeby dostosowane do możliwości**  
**finansowych każdego klienta.**

## W POŁOWIE DROGI MIĘDZY SZUBINEM A KCYNIA

Zalesie położone jest przy szosie w połowie drogi między Szubinem a Kcynią. Dawniej wieś należała do klucza dóbr szubińskich, których właścicielami była rodzina Pałuków.

Na przelomie stuleci Zalesie przechodziło w ręce różnych polskich rodzin. Ostatnim polskim właścicielem był **Hieronim Baranowski**, posiadacz Grocholina i Dębogóry pod Kcynią. Po jego śmierci w 1818 r. Zalesie wraz z dobrami szubińskimi znalazło się w rękach niemieckiej rodziny **Kiehnów** i pozostało w ich posiadaniu do końca II wojny światowej. Później dobra zaleskie zostały przejęte na rzecz Skarbu Państwa i utworzono w nich Państwowe Gospodarstwo Rolne. Obecnie właścicielem jest Agencja Własności Rolnej Skarbu Państwa.

Zalesie to duża wioska. Jej sołtysiem już drugą kadencję jest **Eugeniusz Grzechowiak**. Wioska liczy sobie około 700 mieszkańców, spośród których część utrzymuje się z pracy na własnym gospodarstwie rolnym, część znajduje zatrudnienie w miejscowym pegeerze, wielu dojeżdża do pracy w Szubinie, Kcyni i Bydgoszczy, co - wzięwszy pod uwagę fakt, iż w Zalesiu jest stacja kolejowa i PKS - nie stanowi większego problemu.

Mieszkańcy Zalesia żyją skromnie. Ludziom z reguły ledwo starcza do pierwszego, wielu z nich to bezrobotni (z zasiłkiem lub bez). Za czasów "komuny" było inaczej, PGR-y dawały im - jak mówią - swego rodzaju pozycję i poczucie bezpieczeństwa: była praca, dobre zarobki, a co za tym idzie - zadowolenie ogółu. Teraz czasy się zmieniły. - *Kto by kiedyś pomyślał, że taki silny, rzec by można - niezniszczalny, twór jakim były PGR-y, znajdzie się kiedyś na skraju przepaści?* - ubolewa mieszkanka Zalesia.

Kierownik tutejszego PGR-u mgr **Tadeusz Olejniczak** twierdzi, iż zakład jest (jak większość mu podobnych) w trakcie przekształceń zmierzających ku dzierżawie. Los gospodarstwa leży w rękach ewentualnego nabywcy.

Na terenie Państwowego Gospodarstwa Rolnego znajduje się piękny pałac zbudowany w połowie XIX w. Stan obiektu jest dobry. Przed wejściem z tarasem, wspartym na filarach i kolumnach, znajduje się podjazd z uroczą fontanną, na tyle ciekawą, że warto choć parę słów rzec na jej temat. Jest ona zasilana wodą z naturalnego źródła, znajdującego się około 1,5 km od podwórza. Przed wojennymi właścicielami doprowadzili tę wodę do fontanny, zasilala ona również budynki gospodarcze.

Wokół pałacu rośnie sześć hektarów park, dość dobrze zachowany, założony prawdopodobnie wraz z pałacem. Najstarsze z drzew, które tu odnajdujemy, liczą sobie około 120-130 lat.

W skład gospodarstwa rolnego wchodzi gorzelnia, mieszalnia pasz i suszarnia oraz pracujący równoległe do niego zakład mechanizacji: - *Na razie wszystko jeszcze funkcjonuje* - mówi **Tadeusz Olejniczak** - *ale problemów jest sporo, jak w całym polskim rolnictwie.*

W Zalesiu są dwa sklepy spożywcze. Jeden z nich - prywatny, którego właścicielką jest **Urszula Świątkowska** oraz duży sklep Gminnej Spółdzielni, w którym, jak dowiedziałam się od mieszkańców wioski, pracuje przesympatyczne małżeństwo: **Janina i Edward Plóćnieniczakowie**. Są to ludzie na wskroś mili, ogólnie lubiani i szanowani przez

mieszkańców Zalesia. Zaopatrzenie obu sklepów nie budzi większych zastrzeżeń.

We wsi nie brak również kiosku *Ruchu*, którego właścicielką jest **Stefania Remiszewicz**, dobrze działającego urzędu pocztowego oraz zlewni mleka.

W Zalesiu widać z daleka ogromne silosy Polskich Zakładów Zbożowych, skupujące od rolników zboże, rzepak i groch. Po doprowadzeniu do odpowiedniego standardu zboża wysyłane są do



Fragment pałacu w Zalesiu

miłnow należących do Wojewódzkiego Przedsiębiorstwa Zbożowo-Młynarskiego w Bydgoszczy. Polskie Zakłady Zbożowe prowadzą ponadto mieszalnię pasz, swój własny sklep, w którym nabyć można pasze, otręby, śruty sojowe i zbożowe.

Jest też w Zalesiu bar - a jakże! *Coty* (czyt. Koty) - bo tak się nazywa - serdecznie zapraszają nie tylko miłośników zwierząt, ale również wszystkich tych, którzy mają ochotę wypić sobie małą czarną, posiedzieć przy piwku, czy też dobrze się zabawić. Właścicielami tego przytulnego lokalu są: **Krystyna Sikorska i Wojciech Ruta** - bydgoszczanie. Oryginalna nazwa baru zaintrygowała i zainteresowała mnie do tego stopnia, że spytałam, dlaczego właśnie *Coty*. W odpowiedzi usłyszałam, że właściciele bardzo lubią zwierzęta. Sami kiedyś mieli czarnego kota, a poza tym po otwarciu baru to właśnie *dachowce* z pobliskiego Państwowego Gospodarstwa Rolnego nadciągały tu w niezliczonych ilościach, jakby instynktownie wyczuwając, że we właścicielach mają swoich przyjaciół.

Interes w barze nie kwitnie. *Ludzie nie mają pieniędzy, wszystkim jest ciężko* - mówi **Krystyna Sikorska** - *nam starcza tylko na uiszczenie wszelkich opłat.* Co sobotę w *Cotach* odbywa się dyskoteka, na której jest zawsze komplet młodzieży. Warto zaznaczyć, że raz w miesiącu wstęp jest darmowy. Ponoć jest tu bardzo spokojnie, zabawa odbywa się bez awantur, ku zadowoleniu zarówno organizatorów, jak i (jeśli nie przede wszystkim) licznie przybywającej tu młodzieży. Oprócz *miejskowych* w Zalesiu bawią się też młodzi z Kcyni, Szubina, Grocholina, a nawet z Gołańczy. Poza stosunkowo niską ceną wstępu młodzież przyciąga także bardzo dobra ochrona mienia prywatnego oraz tani bar. Właściciele *Cotów* w przeciwieństwie do kolegów po fachu nie zawyżają cen artykułów spożywczych i napojów na dzień dyskoteki. W barze organizuje się też wiele imprez dla dzieci - wszystkie bezpłatne, nie brak wtedy nagród, fundowanych przez panią Krystynę i pana Wojciecha.

Mieszkańcy Zalesia bardzo lubią właścicieli *Cotów*, traktują ich jak równych sobie. Często

przychodzą do nich ze swoimi kłopotami, żeby porozmawiać i zasięgnąć rady. - *Mamy wspaniałych sąsiadów* - mówi pan Wojciech - *wszyscy się zgodzimy. Pomimo, że jesteśmy z miasta, czujemy się jakbyśmy pochodzili z Zalesia.*

We wiosce działa niezła drużyna piłkarska *B klasy* - *Zieloni* Zalesie. Obecnie pod okiem swego trenera **Zbigniewa Raicha** przygotowują się do spotkań rewanżowych, które zaczną się od 10 kwietnia. *Zieloni* mogą poszczycić się nie byle jakimi wynikami, kiedyś na przykład grali w pucharach Polski. Sponsorem drużyny jest klub sportowy, którego kierownikiem jest **Wacław Szczygiel** oraz Ośrodek Sportu w Szubinie. Największy problem drużyny to brak pieniędzy. Sprzęt muszą kupować za własne pieniądze (których tak nawiasem mówiąc nie mają, bo większość sportowców jest na zasiłkach).

W Zalesiu prężnie działa Koło Gospodyń Wiejskich, prowadzone przez **Jadwigę Wołowicz** oraz samodzielne kółko rolnicze, którego prezesem jest **Henryk Pikul**.

Przed wojną była w Szaradowie - wiosce odległej od Zalesia raptem o 1 kilometr trzyklasowa szkoła, ale ze względu na małą liczbę dzieci została zlikwidowana. Dzieci z całego sołectwa (Zalesie, Szaradowo, Ameryczka, Rzemieniewice) dochodzą lub dojeżdżają do szkoły w Mycielewie.

Budynek szkoły w Szaradowie został adaptowany na świetlicę wiejską, nad którą opiekę sprawuje rada sołecka i Koło Gospodyń Wiejskich. Świetlica służy jako miejsce zebrania wiejskich, spotkań z seniorami, organizowanych choinek dla dzieci.

Mieszkańcy Zalesia dochodzą do kościoła pod wezwaniem świętego Mikołaja w Szaradowie, zbudowanego w stylu klasycystycznym. W wnętrzu mieści się piękny ołtarz główny barokowo-klasycystyczny oraz dwa ołtarze boczne, ambona, organy; chrzcielnica w stylu barokowym, wreszcie rokokowy tron celebransa.

Sołtys Zalesia - **Eugeniusz Grzechowiak** - zadowolony jest z faktu, iż w ubiegłym roku zbudowano 20 km wodociągów. Zostały do niego podłączone gospodarstwa cierpiące na chroniczny brak wody. Wodociąg założono w Zalesiu, Ameryczce, Szaradowie, dołączyło się do niego także sołectwo Slonawy.

Wioska jest też częściowo zaopatrzona w telefony - tylko sołtys nie ma jeszcze podciągniętej linii. W ubiegłym roku został tu wybudowany pawilon spożywczo-przemysłowy, Polskie Zakłady Zbożowe zbudowały 24 silosy. Ulepszono drogi gospodarcze naprawiając je urobkiem z miejscowej żwirowni. Sołtysowi spać nie daje dziurawa nawierzchnia asfaltowa (około 3 km) na drodze między Zalesiem a Slonawami. Problemem są też wysokoprocentowe kredyty, rolnikom nie wypłaca się w odpowiednim czasie pieniędzy. - *Brak niskoprocentowych kredytów* - mówi sołtys - *prowadzi gospodarkę do kompletnej ruiny.* Wielu rolników ze względu na brak pieniędzy nie wykonało orek zimowych i nie obsiano zboża ozimego. - *Źle się dzieje...*

Kiedyś o mieszkańcach Zalesia można było powiedzieć: *średniozamożni*, dziś zdecydowanie mówią, że są ubodzy...

EWELINA MARCZAK

## Uczniowie z Liceum Ogólnokształcącego w Poznaniu

### SPOTKANIE Z AKADEMIA RUCHU

Na kolejnych warsztatach teatralnych organizowanych przez Teatr Ósmego Dnia w Poznaniu, pojawili się ponownie humaniści ze żnińskiego liceum. Tym razem w dniach 7-9 III 94 r. cały cykl zajęć pod tytułem *Demonstracja Metod Pracy w Teatrze Eksperymentalnym* prowadzili warszawscy aktorzy skupieni wokół Akademii Ruchu. Pracują razem regularnie od 1974 r. W ciągu tych blisko 20 lat istnienia zorganizowali prawie 200 spektakli, zdarzeń ulicznych i akcji.

Jest to pierwszy przykład tak systematycznych działań grupy twórczej na ulicach, placach i podwórkach. Z informacji uzyskanych od szefa teatru **Wojciecha Krukowskiego** dowiedziałem się, iż początkowo były to anonimowe zdarzenia i akcje trwające od kilku minut do kilku dni, w jednym miejscu, lub na przestrzeni kilku ulic. Cechami wspólnymi w procesie działań były przede wszystkim przestrzeń, ruch i przesłanie społeczne. Działania artystyczne przenoszone na szare ulice miast w latach 70-tych urozmaicały ich obraz, odnawiały ich sens.

Najważniejszy element komunikacji w tego typu prezentacjach to gest, dźwięk i przestrzeń czasu. Motywacją do działania aktorów Akademii Ruchu jest przede wszystkim wrażliwość społeczna. To właśnie dzięki niej powstaje impuls wyzwalający proces twórczy.

Pierwszego dnia zajęć obejrzelśmy spektakl pod tytułem *Życie codzienne po Wielkiej Rewolucji*, *Dwa*, który swą treścią nawiązywał do ostatnich wielkich wydarzeń politycznych w naszym kraju.

Drugiego dnia mieliśmy już bezpośredni kontakt z aktorami uczestnicząc w zajęciach warsztato-

wych, w dwóch grupach: *Świadomość ciała i trening ruchowy w pracy aktora* oraz *Warunki komunikacji wizualnej*. O czym traktowały zajęcia, wskazują już same tytuły. Rzecz dotyczyła odpowiedniej pracy z ciałem, poznania własnego ciała, gestu. O tym opowiadali aktorzy, zachęcając zarazem do własnych prób i wykonywania ciekawych ćwiczeń. Szansę poznania dawnych poczynań Akademii Ruchu dawało nam wieczorne spotkanie. Aktorzy prezentowali nam fragmenty swych dawnych realizacji. Można było dostrzec ogromny wpływ wydarzeń politycznych na twórczość i działanie aktorów. Problemy polityczne w latach 70-tych i 80-tych bardzo często ukazują się w prezentacjach Akademii Ruchu.

Ostatni dzień naszych spotkań to druga część zajęć praktycznych oraz wieczorny wykład na temat historii Akademii Ruchu.

Jedną z ciekawszych była prezentacja pod tytułem *Happy Day*: Centralna ulica Warszawy lat 70-

tych - szara, nudna i biedna. W pewnym momencie na ulicy rozlega się głośna i wesoła muzyka, a wśród przechodniów pojawiają się kolorowo ubrani aktorzy. W dłoniach niosą tace z cytrusami, bananami i wszelkimi innymi atrybutami (jak na owe czasy) dostatku i bogactwa. Po kilkudziesięciu sekundach milnie muzyka, znikają aktorzy, pozostaje znów szara i smutna ulica.

Innym razem grupa aktorów kupuje codzienne gazety, natychmiast potem czyta nagłówki pierwszej strony i demonstracyjnie wrzuca gazety do najbliższego kosza.

O kilkudziesięciu innych realizacjach tego typu opowiadali nam aktorzy Akademii Ruchu, prezentując zarazem dokumentację wideo i slajdy. Niektóre wzbudzały śmiech i zdziwienie wśród publiczności. Działalność tego typu spotykała się często z niezadowolaniem ówczesnych władz. Aktorzy często mieli do czynienia z oddziałami milicji, które likwidowały ich poczyny.

Spotkanie to kończyło całe warsztaty, które dały z pewnością możliwość poznania kolejnej alternatywnej grupy teatralnej. Przeżyte z aktorami poznańskich warsztatów chwile pozostaną długo w pamięci żnińskich humanistów, a za miesiąc kolejny wyjazd, o którym także napiszemy.

MARCIN DOBIEŚ

## Ośrodek Edukacji Teatralnej w Żninie

### TEATR IM. ALBERTA TISON W WĄGROWCU

Przez prawie cały ubiegły tydzień trwały III Międzynarodowe Spotkania Teatralno - Muzyczne: *Ścieżki, ślady, miejsca wspólne*, zorganizowane w Wągrowcu przez Miejski Ośrodek Kultury,

Ognisko Pracy Pozaszkolnej oraz tamtejsze Liceum Ogólnokształcące. W imprezie uczestniczył m. in. żniński Teatr im. Alberta Tison.

Program oparty był na warsztatach teatralnych i muzycznych oraz występach teatrów. Warsztaty teatralne prowadzone były przez **Bogdana Wąsiała**, kierownika zawodowego teatru *Wierzbak* z Poznania, a także kierownika *Teatru Prób* - **Jana Kaspra**. Warsztaty muzyczne prowadzone były przez specjalnego gościa - artystkę z Hiszpanii.

W spotkaniach uczestniczyła grupa francuska (nie przedstawiła spektaklu, ale brała udział w warsztatach) oraz grupa niemiecka. Podczas trwania tego w swoim rodzaju wydarzenia kulturalnego teatr *Wierzbak* z Poznania przedstawił spektakl *Wypukły*, Teatr Ósmego Dnia spektakl *Piolum*, a Teatr Prób zaprezentował przedstawienie uliczne z udziałem 120 osób. Oprócz tych teatrów występował także teatr **Karola Krusia** z Wągrowca. Festiwal zamykał żniński Teatr im. Alberta Tison przedstawiając swój nowy spektakl *Ratujcie nasze dusze*.

Zasługą organizatorów i artystów jest, że potrafili zainteresować teatrem tak duże grono młodzieży i mieszkańców Wągrowca np. na przedstawienie żnińskiego teatru przyszło około 200 osób.

#### PLANY

Jednym z owoców pobytu żnińskiego teatru do Wągrowca jest nawiązanie współpracy z teatrem *Wierzbak*, który będzie jednym z prowadzących Międzynarodowe Warsztaty Teatralne w Żninie (będą one miały miejsce od 23 kwietnia do 1 maja, nie - jak to było uprzednio podawane - na początku marca). Teatr *Wierzbak* ma także zamiar przedstawić żnińskiej publiczności spektakl *Wypukły*.

W piątek 18 marca Teatr im. Alberta Tison ma w planach wyjazd na II Akademickie Spotkania Teatralne do Torunia, gdzie przedstawi spektakl *Marat/Sade* (szerzej o tym w następnym numerze). W Żninie 25 i 26 marca prawdopodobnie wystawi on swój nowy spektakl *Ratujcie nasze dusze* - w piątek dla młodzieży szkolnej, w sobotę dla całej publiczności.

MAREK OLEJNIK

## SENIOR LUDOWEJ KAPELI

Senior Ludowej Kapeli *Rogowiaczy*, **Kazimierz Pochylski** kończy w tym roku 80 lat. Pomimo swojego wieku, śnieg czy deszcz - raz w tygodniu z Nowej Wsi Pałuckiej jedzie do odległego Rogowa na próby kapeli.

Dojazd jest uciążliwy, ale dla pana Kazimierza nie jest to ważne, bo muzykę kocha nade wszystko. Nawet kiedy gospodarzył na 19 hektarach, zawsze znalazł czas na granie. Swoje dzieci, których było pięć, także uczył grać, a ponieważ wszystkie były bardzo muzykalne, nie było to trudne.

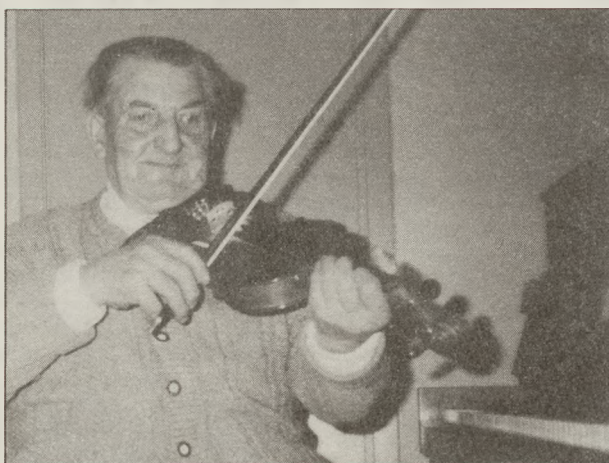

Kazimierz Pochylski

fot. Maria Warda

Pierwsze skrzypce dostał od ojca, kiedy skończył 10 lat. Już jako młodzieniec wstąpił do zespołu **Władysława Wódzińskiego** w Chomiąży Szlacheckiej. Po wojnie współtworzył zespół rodzinny braci **Kosińskich**, których był szwagrem. Była to czteroosobowa orkiestra - instrumenty dęte i smyczki - jeden z lepszych zespołów w okolicy.

Pan Kazimierz mówi, że wtedy ludzie potrafili się świetnie bawić. Tańczyło się tanga, walce, kujawiaki, mazurki, oberki, wiwaty (rodzaj oberka) i okrągłaki pałuckie. Jak orkiestra zagrała okrągłaka, to należało go taktańczyć, żeby fald u spódnicy się nie ruszyła.

Zespół rozpadł się, kiedy wszyscy się pożenił. Pan Kazimierz utworzył wtedy inny rodzinny zespół, w którym grał ze swoimi dziećmi.

W Obudnie poznał w 1964 roku **Tadeusza Świtale**, który był tam kierownikiem Domu Kultury. Grali potem razem w Białozewinie, akompaniując *Pałuczankom*. Później ich drogi rozeszły się, ale kiedy w 1987 roku pan Świtale utworzył kapelę w Rogowie, przyjaciele znowu zagraли razem i grają tak do dziś.

Jednemu z ostatnich już twórców muzycznej pałuckiej ludowej kultury życzymy: sto lat!

MARIA WARDa



## CHOJNA - SMOGULEC

Warto wyjechać na północ od Golańczy w kierunku Wyrzyska. W odległości 7 km od Golańczy, w malowniczej pagórkowatej okolicy położona jest wieś Chojna. Nad wsią dominują wysokie wzgórza morenowe (122m n.p.m.), a na północ i zachód od Chojny rozciąga się duży kompleks leśny.

We wsi znajduje się kościół konstrukcji szachulcowej, z kwadratową wieżą konstrukcji słupowej, zbudowany w 1776 r. z fundacji starosty waleckiego **Macieja Mielżyńskiego**. Wyposażenie wnętrza barokowe, pochodzi z XVIII w. Na uwagę zasługuje ołtarz boczny w stylu regencji.

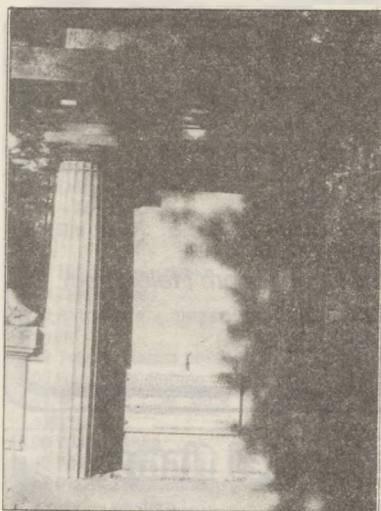

*Smogulec. Grobowiec - pomnik Michała Szulczewskiego, przedwojennego posła (BBWR), właściciela Chwaliszewa, zamordowanego w listopadzie 1939 roku w Żnieniu (tablica pamiątkowa na Probostwie nad Dużym Jezierzem. fot. Józef Marosz*

herbem Nałęcz i inicjałami wojskiego wschowskiego **Piotra Raczyńskiego**.

5 km dalej, w ładnej, urozmaiconej okolicy, nad Kcynką położona jest wieś Smogulec. Od XIV do XVII w. stanowiła ona gniazdo rodowe Grzymaliów Smoguleckich. W Smogulcu urodził się **Mikołaj Jan Smogulecki (1610-1656)** jezuita, matematyk, podróżnik. Należał do tych, którzy jako pierwsi przemierzali nieznanne obszary wyspy Jawa i Chin. Przyczynił się do rozwoju nauki, głównie astronomii i matematyki, w Chinach.



*Smogulec. Kościół pod wezwaniem Św. Katarzyny z lat 1617-19 fundacji Jana Smoguleckiego. Helm wieży wzorowany na katedrze wawelskiej. Do kościoła przylega kaplica grobowa Hutten-Czapskich, dobudowana w latach 1876-79 wg projektu architekta Zygmunta Gorgolewskiego z Kcyni. fot. Józef Marosz*

ny Hutten-Czapskich.

Na wzniesieniu znajduje się renesansowy kościół zbudowany w latach 1617-1619 z fundacji Jana Wierzbity Smoguleckiego. Przebudowano go w końcu XIX w. i wtedy też dobudowano ostatnią kondygnację wieży, zwieńczonej hełmem neobarokowym z blachy miedzianej, wzorowanym na hełmie wieży srebrnych dzwonów katedry wawelskiej. Na uwagę zasługują trzy późnorenesansowe portale z piaskowca: główny w wieży od północy z bogatym obramowaniem z wolut i ornamentów okuciowych oraz z prezbiterium do zakrystii. Chór muzyczny wykuto w 1618 r. w piaskowcu. Późnorenesansowy ołtarz główny z około 1620 r. ozdobiony jest obrazami i rzeźbami z XVII w. pochodzącymi ze szkoły włoskiej. Do kościoła przylega rodowa kaplica grobowa Hutten-Czapskich dobudowana w latach 1876-79. W krypcie marmurowe sarkofagi rodziny Hutten-Czapskich.

Nieopodal kościoła - obszerny park, a w nim wspaniałe okazy starych pomnikowych drzew - lipy o obwodzie do 570 cm, topole czarne o obwodzie 450 cm i platan klonolistny o obwodzie 290 cm.

Ze Smogulca można dojechać do Osieka, gdzie znajduje się Muzeum Kultury Ludowej lub do Kcyni.

**ADAM KUSZ**



*Smogulec. Zabudowania po barokowym pałacu Hutten-Czapskich, spalonym w 1945 roku. W otoczeniu - stary park ze wspaniałymi okazami starych drzew uznany w całości za pomnik przyrody. fot. Józef Marosz*

## O CHOR W KCYNI

Miejsko-Gminny Ośrodek Kultury w Kcyni przyjmuje zapisy (mężczyzn i kobiet) w celu reaktywowania towarzystwa śpiewaczego.

Kcynia ma długoletnią tradycję śpiewacze. Pierwszy chór (kościelny) powstał w 1904 r., jeszcze w okresie zaboru pruskiego. Po kilku latach przyjął nazwę *Moniuszko* i istniał przez cały okres międzywojenny do września 1939 r. W międzyczasie kcyniacy w 1932 r. powołali do życia jeszcze drugi chór - *Echo*. W Polsce dwudziestolecia międzywojennego kcynskie chóry zapisały piękną kartę w historii miasta nie tylko na niwie śpiewaczej, ale i w działalności kulturalnej (spektakle teatralne) oraz turystyczno-wypoczynkowej. Cieszyły się powszechnym uznaniem i poważaniem wszystkich mieszkańców miasta.

Po II wojnie światowej w 1945 r. ożywiona działalność śpiewaczą wznowił w Kcyni chór *Echo*. Największe sukcesy osiągnęto w latach sześćdziesiątych i siedemdziesiątych. Jednak z upływem lat stopniowo w sposób naturalny wykruszała się brać śpiewaczą. Jeszcze w 1982 r. uroczystość obchodzono jubileusz 50-lecia chó-

ru, dziesięć lat później - wraz ze śmiercią długoletniego prezesa chóru *Echo* śp. **Leonarda Paszkiewicza** to zasłużone dla Kcyni towarzystwo śpiewacze po 60-latach działalności praktycznie przestało w 1992 r. istnieć. Zamarło.

Dzisiaj otworzyła się szansa na reaktywowanie chóru. Wszystko zależy od tego, czy młodzi kcyniacy zechcą podtrzymać tradycję śpiewacze swoich ojców i dziadków. Dyrekcja Miejsko-Gminnego Ośrodka Kultury, jak i władze samorządowe gwarantują opiekę nad towarzystwem. Jeśli masz talent muzyczny i odpowiedni głos - podejmij decyzję. Śpiewanie to wielka przyjemność!

**JÓZEF MAROSZ**



*Zarząd chóru Echo z Kcyni w 1977 r. (45 lat chóru Echo).*

*I rząd od lewej (siedzą): Roman Klawiński, Leonard Paszkiewicz - długoletni prezes, Helena Sasówna, Alojzy Nowak - dyrygent.*

*II rząd od lewej (stoją): Stanisław Skrzypczak, Henryk Pezacki, Stanisław Poczobutt, Kazimierz Meller, Wojciech Klawiński.*

*fot. Henryk Ojczenasz, Kcynia.*



88-400 ŻNIN  
UL. MICKIEWICZA 37,  
TEL. 22-628

# OKNA PCV

Profile **POLTROCAL** i **PANORAMA** Okucia **AUBI**

ZAPAMIĘTAJ TEN ZNAK,  
TO



**GWARANCJA JAKOŚCI!**

mięso, wędliny,  
świeże i bez środków chemicznych.  
SKLEP MIĘSNY - ST. KWIECIŃSKI  
Żnin, ul. Śniadeckich 13, czynny 7<sup>00</sup> - 18<sup>00</sup>.

**S.C. RATNOX, Żnin, tel. 21-967**

oferuje:

- cukier kryształ, puder, - przetwory zbożowe,  
- ryż, - tłuszcze, - kawa, herbata, słodycze.

Żnin  
ul. Gnieźnińska 1  
od 8<sup>00</sup> - 15<sup>30</sup>



Żnin  
ul. Polna 2  
od 8<sup>00</sup> - 18<sup>00</sup>

## NEUROLOG

lek. med.

Hanna

Kaczmarek-Zielezińska  
przyjmuje w poniedziałki,

w godz. 15<sup>30</sup> - 17<sup>30</sup>

w Żninie,

przy Pl. Wolności 21.

zepler

INTERNATIONAL

Renomowana zachodnioeuropejska firma ZATRUDNI:

- wykształconych, ambitnych.

PROPONUJE:

- zarobki minimum 6 mln.

- stałą pracę w dowolnych godzinach.

Preferowane osoby w wieku 20-50 lat, z samochodem i telefonem.

SPOTKANIE: 22 marca o godz. 18<sup>00</sup>,

w Janowcu Wlkp. - Szkoła Podstawowa.



Pamiętasz o reklamie swojej firmy?

Dzwoń do nas:

Pałuki

tel. 20-928, lub 20-966.

Pałuki

**PRZEDSIĘBIORSTWO HANDLOWE**

**A B S**

**SZUBIN, UL. WOJSKA POLSKIEGO 38,**

**TEL. 843-631**

hurtownia

**a b s**

spożywcza

Informujemy odbiorców hurtowych, że od dnia 3 marca 1994 roku otwarta została filia naszej hurtowni w Żninie, przy ul. Składowej 4 (na terenie Zakładu Handlu).

Proponujemy Państwu szeroki asortyment artykułów spożywczych takich firm jak:

- "KZKS" WINIARY (majonezy, zupy, budynie, kisiele, galaretki, makarony),
- "RKS" Łubnica (suche torty bezowe + przetwory owocowo-warzywne),
- "MALMA" Malbork (makarony "Rapido" i "Malma"),
- "JALUX" (makarony),
- "SULMA" Sulechów (makarony),
- "GOPLANA" (słodycze, czekolady, ciastka),
- "E.WEDEL" (słodycze, czekolady, ciastka),
- "KALISZANKA" (ciastka),
- "STAR FOODS" (snaki),
- "DELECTA" (kawy zbożowe, paluszki),
- "TERRAVITA" (czekolady).

**SZUBIN**

od 7<sup>30</sup> do 15<sup>30</sup>, soboty od 7<sup>30</sup> do 12<sup>00</sup>.

**CZYNNE:**

**ŻNIN**

od 8<sup>00</sup> do 16<sup>00</sup>, soboty od 8<sup>00</sup> do 13<sup>00</sup>.

**SERDECZNIE ZAPRASZAMY DO WSPÓLPRACY Z NAMI!**

# PROGRAM TELEWIZYJNY 18.03-24.03

## PIĄTEK 18.03

### PROGRAM I

- 6.00 Kawa czy herbata?
- 9.00 Wiadomości
- 9.15 Mama i ja
- 9.25 Domowe przedszkole
- 10.00 "Pani Bovary" – film francuski
- 12.00 Wiadomości
- 12.15 Magazyn Notowań
- 12.45 Dla Dzieci: "Ciuchcia"
- 13.30-15.55 Telewizja Edukacyjna:
- 13.30 "The Lost Secret"
- 13.45 "Ludzie i polityka" – serial dok. USA
- 14.00 Tak jak w kinie
- 14.15 W obronie swoich racji
- 14.30 Euroturystyka
- 14.45 Odpukać, odpukać...
- 15.05 Doskonali – niedoskonali
- 15.20 Jeśli nie Oxford, to co?
- 15.45 Leksykon demokracji – film dok.
- 16.05 Dla dzieci: "Ciuchcia"
- 16.50 Muzyczna Jedynka
- 17.00 Teleexpress
- 17.20 Automania – magazyn motoryzacyjny
- 17.40 Tata, a Marcin powiedział
- 18.00 Randka w ciemno
- 18.45 W kraju Zulu Gula – program satyryczny
- 19.00 Wieczorynka
- 19.30 Wiadomości
- 20.15 Piątek z Newmanem: "Sędzia z Teksasu" – western USA
- 22.20 Droga do Oskarów – program filmowy
- 23.20 Wiadomości
- 23.35 Gorąca linia
- 23.45 "Vangie" – film sensacyjny
- 1.15-2.35 Brytyjskie nagrody muzyczne '94

### PROGRAM II

- 7.30 Panorama
- 7.35 Przeboje Dwójki
- 8.05 Zbliżenia – serwis informacyjny
- 8.10 "Ekomania" – magazyn ekologiczny
- 8.35 "Przygody Supermana" – serial anim. USA
- 9.00 Transmisja obrad Sejmu, w przerwie około
- 11.00 Panorama
- 13.00 Panorama
- 15.30 Powitanie
- 15.35 "Przygody Supermana"
- 16.00 Panorama
- 16.05 Klub Yuppies? – program dla młodzieży
- 16.30 "Odlecieć stąd" – serial USA
- 17.20 La la mi do, czyli porykiwania szarpidrutów
- 17.45 Espana'ole! – teleturniej
- 18.00 Panorama
- 18.03 Zbliżenia – magazyn informacyjny
- 18.30 Pajdokracja – magazyn dziecięcy
- 18.50 "Nasze kino" – magazyn filmowy
- 19.05 "Podróże dalekie i bliskie" – program podróżniczy
- 19.45 "Ratunek" – magazyn policyjny
- 19.55 Gość w studiu
- 20.00 "Śniegi Kilimandżaro" – film USA
- 21.00 Panorama
- 21.30 Studio sport
- 21.40 Być albo nie być
- 22.05 "Przystanek Alaska" – serial USA
- 22.50 Teatr Sensacji: "Potrójny Nelson"
- 0.25 Panorama
- 0.30 Big Cyc – Tym razem na poważnie
- 1.20-2.05 "Odlecieć stąd" – serial USA

## SOBOTA 19.03

### PROGRAM I

- 7.00 Rondo
- 7.20 Rynek agro
- 7.45 Z Polski
- 8.05 Racje i emocje
- 8.25 Wszystko o dziecku

PRZYJEDŹ STARYM - WYJEDZIESZ NOWYM!



# TWARÓG

# TICO

AUTORYZOWANY DEALER

## AUTO SALON

zaprasza Klientów  
do swych punktów sprzedaży

\* WĄGROWIEC, ul. Kasprówicza 52  
tel./fax (0-67) 62-01-50, tlx 04-77-96  
\* PIŁA, Al. Poznańska 200, tel. (0-67)  
12-32-46 (Motylewo),  
(1-562) nr kier. woj. bydgoskie.

FABRYCZNIE NOWE

- \* Polonezy Caro,
- \* Tico - DX, PM,
- \* Fiaty-126p FL
- \* Cinquecento.

Prowadzimy sprzedaż samochodów w formie ratalnej i w leasingu.  
Oferujemy bogatą gamę samochodów używanych. U nas kupisz bezpiecznie i bez podatku.  
Prowadzimy również stałą sprzedaż na giełdzie w Poznaniu.  
**W ROZLICZENIU PRZYJMujemy KRAJOWE SAMOCHODY UŻYWANE!**

- 8.50 Program dnia
- 9.00 Wiadomości
- 9.10 Ziarno – progr. Red. Katolickiej
- 9.35 5-10-15 oraz film z serii "Tajna misja"
- 11.00 "Opowieść o wielkich amerykańskich wulkanach" – film dok. USA
- 12.00 Wiadomości
- 12.10 Pół godziny dla rodziny
- 12.40 Panie na planie – teleturniej
- 13.15 Studio sport
- 14.00 Walt Disney przedstawia
- 15.15 Teatr Wspomnień: "Notes"
- 17.00 Teleexpress
- 17.20 Towarzystwo mieszane
- 18.10 "Beverly Hills 90210" – serial USA
- 19.00 Małe wiadomości DD
- 19.10 Wieczorynka
- 19.30 Wiadomości
- 19.30 Polskie ZOO
- 20.30 "Tysiąc bohaterów" – film USA
- 22.15 Wiadomości
- 22.25 Karliery – barlery
- 23.25 "Paweł z gór Prusinowskich" – reportaż
- 23.45 Sportowa sobota
- 23.55 Francuskie impresje
- 0.25 "Altica" – film USA
- 2.00-3.35 Spódnice rewolucji: "Bagnet Mirabeau"

### PROGRAM II

- 7.30 Panorama
- 7.35 "Tam, gdzie wrony zawracają" – reportaż
- 8.00 Ulica Sezamkowa
- 9.00 Tacy sami
- 9.20 Nauka języka migowego
- 9.35 "Z ziemi polskiej" – film dok.
- 9.55 Halo Dwójka
- 10.10 Róbta, co chcesz
- 10.30 "Historia nagrania West Side Story" – film dok.
- 12.00 Akademia Filmu Polskiego: "Lalka"
- 13.20 Halo Dwójka
- 13.30 Góralskie gody
- 14.00 Listy z Europy
- 14.20 Halo Dwójka
- 14.30 Studio sport
- 15.20 Zwierzęta świata – serial dok.
- 15.55 Losowanie gier liczbowych Totalizatora Sportowego
- 16.00 Panorama
- 16.05 Do trzech razy sztuka
- 16.30 Taty – Antologia zachwyty
- 17.05 "Pełna chata" – serial USA

- 17.30 Genialna epoka
- 18.00 Panorama
- 18.03 Zbliżenia – magazyn informacyjny
- 18.30 Gra – teleturniej
- 19.00 Kabaret "Potem"
- 20.00 Studio sport
- 21.00 Panorama
- 21.25 Słowo na niedzielę
- 21.30 Tylko to

- 22.10 Prawo i bezprawie: "Dzika banda" – western USA
- 0.25 Panorama
- 0.30-3.30 Muzyczny blok Dwójki

## NIEDZIELA 20.03

### PROGRAM I

- 7.00 Rolnictwo na świecie
- 7.15 Proszę o odpowiedź
- 7.35 Tydzień – magazyn rolniczy
- 8.30 Notowania
- 8.55 Program dnia
- 9.00 "Zamek Eureka" – serial USA
- 9.25 Zimowy pamiętnik
- 9.30 "Orle gniazdo" – widowisko
- 9.45 Teleranek
- 10.10 "Domek na prerii" – serial USA
- 11.00 "MGM: Gdy lew zaroczy" – serial USA
- 11.45 Telewizyjny koncert życzeń
- 12.20 Teatr dla dzieci: "Wiosenne szachrajstwo"
- 13.35 Z kamerą wśród zwierząt
- 13.55 W starym kinie: "Kto cienko śpiewa"
- 15.30 100 pytań do...
- 16.00 Pieprz i wanilia
- 16.40 Antena
- 17.00 Teleexpress
- 17.30 "Dynastia Colbych" – serial USA
- 18.20 7 dni – świat
- 19.00 Wieczorynka
- 19.30 Wiadomości
- 20.15 "Onassis – najbogatszy człowiek świata" – serial amer.-hiszp.
- 21.10 Sportowa niedziela
- 22.15 Kabaret Olgi Lipińskiej
- 23.00 John Cage – Brzmienie ciszy
- 23.35 Wieczór konesera: "Opowiadania o trudnej miłości" – film hiszp.
- 1.00-2.00 Koncert muzyki Mozarta

### PROGRAM II

- 7.30 Echa tygodnia
- 8.00 "Piotruś Pan i piraci"
- 8.25 Film dla niesłyszących: "Onassis – najbogatszy człowiek świata" – serial amer.-hiszp.
- 9.20 Słowo na niedzielę
- 9.30 Sportowe rewanenty – magazyn sportowy
- 10.30 Kant gigant
- 11.00 Godzina z Hanną-Barberą
- 12.00 "Trzej muszkietierowie" – film franc.-wl.
- 13.30 Wiosna
- 14.00 Animals

- 14.25 Wiosna
- 14.30 Podróże w czasie i przestrzeni – serial dok.
- 15.20 Krakowskie legendy
- 15.30 Wiosna
- 16.00 Panorama
- 16.10 Wiosna
- 16.20 "Wow" – serial
- 16.45 Źródło folk-show
- 17.20 Wydarzenie tygodnia
- 17.50 Chimera
- 18.20 Wiosna

- 18.30 Gra – teleturniej
- 19.00 "Magda" – sylwetka Magdy Umer
- 20.00 "A kuku, panie kuku" – serial
- 20.05 Wiosna
- 20.10 Godzina szczerości
- 21.00 Panorama
- 21.25 Program artystyczny
- 22.20 "Dzientelmeni i gracze" – serial ang.
- 23.10 Niech żyje miłość!
- 23.40 Wiosna
- 24.00 Panorama
- 0.05 "Nie Mozart – Sen Scypiona" – film muzyczny
- 0.35-1.15 Muzyka rozrywkowa

## PONIEDZIAŁEK 21.03

### PROGRAM I

- 6.00 Kawa czy herbata?
- 9.00 Wiadomości
- 9.15 Mama i ja
- 9.30 Domowe przedszkole
- 9.55 Porozmawiajmy o dzieciach
- 10.05 "Dynastia Colbych" – serial USA
- 10.55 Muzyczna Jedynka
- 11.00 Przyjemne z pożytecznym
- 11.20 Gotowanie na ekranie
- 11.40 Od niemowlaka do przedszkolaka
- 12.00 Wiadomości
- 12.15 "Family Album"
- 12.35 "Muzzy in Gondoland"
- 12.45 Luz – program nastolatków
- 13.30-15.55 Telewizja Edukacyjna
- 13.30 Prezentacja
- 13.50 Kronika 80. – Rok 1981
- 14.10 "Wygnańcy" – film dok.
- 14.40 Miejsca niezwykle
- 14.50 "Ogniem i mieczem" według Szymona Kobylińskiego
- 15.05 Tajna historia ZSRR
- 15.20 Bliżej Europy – teleturniej
- 15.50 Jaka szkoła?
- 16.05 Luz – magazyn nastolatków
- 16.50 Muzyczna Jedynka
- 17.00 Teleexpress
- 17.20 Kwant
- 17.40 Prawo i bezprawie
- 18.00 "Latający cyrk Monty Pythona"
- 18.30 Ilustrowany Miesięcznik Literacki
- 19.00 Wieczorynka
- 19.30 Wiadomości
- 20.00 Prosto z Belwederu
- 20.20 Teatr Telewizji: "Bliźniak"
- 21.40 Miniatury
- 21.45 Leksykon polskiej muzyki rozrywkowej: "V" – Violetta Villas
- 23.00 Wiadomości
- 23.15 Gorąca linia
- 23.25 Muzyczna Jedynka
- 23.35 Szapolowska od Z do A: "Tabu" – film polski
- 1.30-2.15 Przeboje Bogusława Kaczyńskiego

### PROGRAM II

- 7.30 Panorama
- 7.35 Przeboje Dwójki
- 8.05 Zbliżenia – serwis informacyjny
- 8.10 "Małe wielkie sprawy"
- 8.35 "Przygody Alfreda Jonatana Kwaka"
- 9.00 Studio Dwójki
- 9.10 "Miłość i dyplomacja"
- 9.40 Ona

10.05 "Muzzy in Gondoland"  
 10.10 "English And Art"  
 10.20 "Muzzy Comes Back"  
 10.25 "Alles Gute"  
 11.00 Panorama  
 11.10 7 dni polskiego sportu  
 12.00 "Europa Środkowa"  
 13.00 Panorama  
 13.05 "Sprawca nieznanym" – serial niem.  
 14.00 Rzeczpospolita Druga i Pól  
 15.00 Truskawkowe studio  
 15.35 "Przygody Alfreda Jonatana Kwaka" – serial anim.  
 16.00 Panorama  
 16.05 Studio sport  
 16.15 Sinfonia Varsovia  
 16.40 Przegląd kronik filmowych  
 17.15 Polska Kronika Filmowa  
 17.30 "Miłość i dyplomacja"  
 18.00 Panorama  
 18.03 Zbliżenia – magazyn informacyjny  
 18.35 Koło fortuny – teleturniej  
 19.05 "Europa Środkowa" – serial  
 20.05 "Nocne sesje" – serial  
 20.35 Auto – magazyn motoryzacyjny  
 21.00 Panorama  
 21.30 Sport  
 21.40 Reporterzy Dwójki przedstawiają  
 22.00 Noc detektywów: "Stryker"  
 23.30 Znaki zapytania  
 24.00 Panorama  
 0.15 Noc i stres  
 0.30 Muzyka moja miłość  
 1.00–1.25 "Nocne sesje" – serial

## WTOREK 22.03

### PROGRAM I

6.00 Kawa czy herbata?  
 9.00 Wiadomości  
 9.15 Mama i ja  
 9.30 Domowe przedszkole  
 9.55 Porozmawiajmy o dzieciach  
 10.00 "Życie" – serial jap.  
 10.45 Ściśle jawne  
 11.00 Giełda pracy, giełda szans  
 11.20 Klub Samotnych Serc  
 11.35 "U źródeł – początki chrześcijaństwa" – film dok.  
 11.50 Sto lat  
 12.00 Wiadomości  
 12.15 Magazyn notowań  
 12.45 Dla dzieci: Tik – Tak  
 13.30–15.55 Telewizja Edukacyjna  
 13.40 Gwiazdne podróże profesora Marka Demiańskiego  
 13.55 Klinika chorych maszyn  
 14.10 Z lamusa techniki  
 14.20 3–2–1 Kontakt  
 15.00 Księga cudów techniki  
 15.15 Z wiedzy przez życie  
 15.30 Tele-komputer  
 16.05 Dla dzieci: Tik – Tak  
 16.50 Muzyczna Jedynka  
 17.00 Teleexpress  
 17.20 Encyklopedia II wojny światowej  
 17.45 W kinie i na kasecie  
 18.05 "Murphy Brown" – serial USA  
 18.30 Obok nas  
 19.00 Wieczorynka  
 19.30 Wiadomości  
 20.00 Sejmograf  
 20.25 "Uciec dokądkolwiek" – film ang.  
 21.55 Chłodnym okiem  
 22.25 Śmiechu warte – program rozrywkowy  
 23.00 Wiadomości  
 23.15 Gorąca linia  
 23.25 Muzyczna Jedynka  
 23.30 Człowiek w zagrożeniu: "Byłem w Sonderkommando" – film dok.  
 0.20 Sabat  
 1.00–2.00 Siódmka w Jedyńce

### PROGRAM II

7.30 Panorama  
 7.35 Przeboje Dwójki  
 8.05 Zbliżenia – serwis informacyjny  
 8.10 "Studio biznes"  
 8.35 "Annette" – serial anim.

9.00 Studio Dwójki  
 9.10 "Miłość i dyplomacja" – serial  
 9.40 Świat kobiet  
 10.05 "Family Album"  
 10.30 "The Carsat Crisis"  
 10.45 Studio Dwójki  
 11.00 Panorama  
 11.05 Studio Dwójki  
 11.15 Animals  
 11.45 Ojczyzna–polszczyzna  
 12.00 Biografie: "John Ronald Reuel Tolkien" – ang. film dok.  
 13.00 Panorama  
 13.05 "Wiry życia" – serial  
 14.00 Godzina szczerości  
 14.50 Znaki zapytania  
 15.20 Krakowskie legendy  
 15.35 "Annette" – jap. serial anim.  
 16.00 Panorama  
 16.05 Studio Sport  
 16.15 Mój mały świat  
 16.35 To tylko plotka – Trzecia wojna  
 16.45 Ojczyzna–polszczyzna  
 17.00 Niedokończony rozdział  
 17.10 Poszukiwanie prawdy  
 17.35 "Miłość i dyplomacja" – serial  
 18.00 Panorama  
 18.03 Zbliżenia – magazyn informacyjny  
 18.35 Koło fortuny – teleturniej  
 19.05 Biografie: "John Ronald Reuel Tolkien" – ang. film dok.  
 20.15 Pytania o Polskę  
 21.00 Panorama  
 21.30 Studio sport  
 21.40 Pogotowie ekologiczne Dwójki  
 22.00 Oskary 1994  
 23.30 Film dokumentalny  
 24.00 Panorama  
 0.05–1.05 "Ecalpemos" – film ang.

## ŚRODA 23.03

### PROGRAM I

6.00 Kawa czy herbata?  
 9.00 Wiadomości  
 9.15 Mama i ja  
 9.30 Domowe przedszkole  
 9.55 Porozmawiajmy o dzieciach  
 10.00 "Tajemnice starej kopalni"  
 10.50 Taki jest świat – magazyn reporterski  
 11.20 Klub dobrej książki  
 11.35 Reportaż  
 12.00 Wiadomości  
 12.15 Magazyn Notowań  
 12.45 Program dla młodych widzów  
 13.30–15.55 Telewizja Edukacyjna:  
 13.30 Fauna i flora Józefa Wilkonia  
 13.35 "Boży drwal" – film dok.  
 14.00 "Chłopiec z wyspy" – reportaż  
 14.20 Bakcyl na tacy  
 14.40 Anty-Daniken  
 15.05 Drzewa, drzewa  
 15.25 Droga – film dok.  
 15.45 "...swego nie znacim..." – Katalog zabytków  
 15.55 Program dnia  
 16.05 Program dla młodych widzów  
 16.50 Muzyczna Jedynka  
 17.00 Teleexpress  
 17.20 Klinika zdrowego człowieka  
 17.40 Reportaż  
 18.00 "Tajemnice starej kopalni" – serial  
 19.00 Wieczorynka  
 19.30 Wiadomości  
 20.15 Studio sport  
 22.10 Leonard Pietraszak i jego goście  
 23.00 Wiadomości  
 23.15 Gorąca linia  
 23.25 Studio sport  
 23.30 "Mały przestępca" – film franc.  
 1.10–2.10 Nocne czuwanie bez butelki

### PROGRAM II

7.30 Panorama  
 7.35 Przeboje Dwójki  
 8.05 Zbliżenia – serwis informacyjny  
 8.10 "Rock fajans" – magazyn muzyczny

8.35 "Duszek Kacperek"  
 9.00 Studio Dwójki  
 9.10 "Miłość i dyplomacja" – serial  
 9.40 Świat kobiet  
 10.05 "Muzzy in Gondoland"  
 10.10 The Lost Secret  
 10.25 "Muzzy Comes Back"  
 10.30 "Bonjour ca va?"  
 11.00 Panorama  
 11.05 Studio Dwójki  
 11.15 Studio sport  
 12.00 Jaki kapitał? – polski serial dok.  
 12.25 "Zawodowiec" – film dok.  
 13.00 Panorama

9.55 Porozmawiajmy o dzieciach  
 10.00 "Gliniarz i prokurator" – film US  
 10.55 Muzyczna Jedynka  
 11.00 Kwadrans na kawę  
 11.15 Reportaż  
 11.40 Smoczek, czy grzechotka?  
 12.00 Wiadomości  
 12.15 Magazyn Notowań  
 12.45 Program dla młodzieży  
 13.30–15.55 Telewizja Edukacyjna:  
 13.35 "Saint Croix – krajobrazowy szlak wodny" – film dok. USA  
 13.55 "Słońsk" – film przyrodniczy  
 14.15 Mieszkamy w Polsce, Europie, na Ziemi  
 14.30 Zwierzęta świata – film dok.  
 15.05 Przez lądy i morza  
 15.30 Jak być młodym, pięknym i... osiągać sukcesy  
 16.05 Program dla młodzieży  
 16.50 Muzyczna Jedynka  
 17.00 Teleexpress  
 17.20 Miliard w rozumie – teleturniej  
 17.45 Raport o zagrożeniach  
 18.00 "Koty" – serial dok.  
 18.30 Znaki czasu – magazyn katolicki  
 19.00 Treledysk  
 19.10 Wieczorynka  
 19.30 Wiadomości  
 20.00 Bilans  
 20.20 "Gliniarz i prokurator" – serial USA  
 21.15 Tylko w Jedyńce  
 22.00 Studio sport  
 23.00 Wiadomości gospodarcze  
 23.20 Gorąca linia  
 23.30 Muzyczna Jedynka  
 23.35 "Cztery godziny w My Lai" – ang. film dok.  
 0.40 To lubię  
 1.40–2.00 Program muzyczny

### PROGRAM II

7.30 Panorama  
 7.35 Przeboje Dwójki  
 8.05 Zbliżenia – serwis informacyjny  
 8.10 "Ludzie mówią, ludzie piszą" – magazyn interwencyjny  
 8.35 "Zorro" – serial USA  
 9.00 Studio Dwójki  
 9.10 "Miłość i dyplomacja" – serial  
 9.40 Świat kobiet  
 10.05 Film w wersji francuskiej

10.30 Film w wersji angielskiej  
 11.00 Panorama  
 11.05 Operatorzy polscy w Los Angeles  
 11.40 Moje książki  
 12.00 "Pensjonariusze" – film dok.  
 12.20 "Word Press Photo '92" – film dok.  
 13.00 Panorama  
 13.05 "Ani chwili do stracenia" – film  
 14.25 Na ulicy Kazika  
 15.35 "Zorro" – serial USA  
 16.00 Panorama  
 16.05 Studio sport  
 16.35 Życie obok życia  
 17.30 "Miłość i dyplomacja" – serial  
 18.00 Panorama  
 18.03 Zbliżenia – magazyn informacyjny  
 18.35 Koło fortuny – teleturniej  
 19.05 "Pensjonariusze" – film dok.  
 19.25 "Word Press Photo '92" – film dok.  
 20.00 Kocham kino  
 20.30 Gra w kino – teleturniej  
 21.00 Panorama  
 21.30 Studio sport  
 21.40 Przed Jałtą, po Jałtę  
 21.50 Kocham kino  
 22.00 "Seks, kłamstwa i kasety wideo" – film USA  
 23.35 Kocham kino  
 0.05 Panorama  
 0.10 Kocham kino  
 0.40–1.40 Cafe moderne

**Wytwórnia  
 Materiałów  
 Budowlanych**

Grzegorz Radzikowski,  
 Barcin, Podgórna 1

\* STROPY 2,4 - 7,2 m  
 - KERAMZYTOWE,  
 - ŻUŻLOBETONOWE  
 \* STUDNIE  
 TELEKOMUNIKACYJNE  
 - SK-1, SK-2  
 \* ELEMENTY  
 DROGOWE  
 \* ELEMENTY  
 ZBROJONE  
 \* PUSTAKI "ALFA"  
 KERAMZYTOWE

83-31-44  
 8<sup>00</sup> - 16<sup>00</sup>

**ZAPRASZAMY**  
 od 8<sup>00</sup> - 16<sup>00</sup>

13.05 Studio sport  
 13.45 "Janosik" – serial  
 14.40 Złote lata 60.  
 15.35 "Duszek Kacperek" – serial anim.  
 16.00 Panorama  
 16.05 Magazyn przechodnia  
 16.25 Skrzydła bliżej marzeń  
 16.50 Losowanie gier liczbowych Totalizatora Sportowego  
 16.55 Kto ty jesteś?  
 17.05 Program publicystyczny  
 17.30 "Miłość i dyplomacja" – serial  
 18.00 Panorama  
 18.03 Zbliżenia – magazyn informacyjny  
 18.35 Koło fortuny – teleturniej  
 19.05 Jubileusz orkiestry Sinfonia Varsovia  
 20.00 "Sprawy Rosie O'Neil" – serial USA  
 20.45 Cienie życia  
 21.00 Panorama  
 21.30 Ekspres reporterów  
 22.05 "Sara" – serial USA  
 22.30 Jaka była i nie była Irena Krzywicka  
 23.30 Stasys – publicystyka kulturalna  
 24.00 Panorama  
 0.05–0.50 Złote lata 60.

## CZWARTEK 24.03

### PROGRAM I

6.00 Kawa czy herbata?  
 9.00 Wiadomości  
 9.15 Mama i ja  
 9.30 Domowe przedszkole

# Pałucki Magazyn Rolniczy

## WIERZBA (SALIX VIMINALIS) - ŹRÓDŁEM ENERGII I KORZENIOWĄ OCZYSZCZALNIĄ ŚCIEKÓW

Zalety wierzby *Salix* powinny wzbudzać zainteresowanie w naszych polskich warunkach, szczególnie wśród właścicieli domów jednorodzinnych, zagród chłopskich, celem wykorzystania jej do biologicznego oczyszczania ścieków.

Idea lasu energetycznego oparta jest na uszlachetnionych i wysokowydajnych kłonach wierzby. Po pierwszym roku zrzesz (to jest część pędu rośliny) pozyskiwana w celu otrzymania organizmu potomnego) o długości 20 cm będzie dwu- lub trzymetrowym drzewem, a po trzecim roku jego wysokość osiągnie 8 metrów. Las ten może być pozyskiwany co trzeci rok w celu uzyskania energii - na tym samym podkładzie korzeniowym w ciągu 30 lat (przewidywana żywotność lasu).

Wierzba (po łacinie *Salix*) może być również używana do oczyszczania ścieków. Ponadto można wylewać szlam na uprawę wierzbową lub hodować ją w innych systemach oczyszczania oraz jednocześnie pozyskiwać wierzbę dla energii. Wierzbowe lasy zakładane jako nasadzenia ochronne stanowią aktywne biologiczne systemy korzeniowe, które oczyszczają zanieczyszczone powierzchnie.

Wierzba ta oczyszcza skażoną ziemię i absorbuje (pochłania) metale ciężkie takie, jak: arsen, chrom, mangan, nikiel, rtęć, ołów, potas. Może być ona posadzona na wysypiskach śmieci, zanieczyszczonych terenach przemysłowych, złożach szlamu, odkrywkach węgla brunatnego, oczyszcza wody odpływające do rzek i jezior. Redukuje ona również gnojowicę. Oczyszczanie przebiega w wyniku pochłaniania substancji odżywczych poprzez system korzeniowy wierzby i wbudowanie ich w biomasę rośliny w wyniku filtrowania ścieków odbywa się w złożu gruntowym poprzez system drenażowy.

Hektarowy las wierzbowy umożliwia co trzeci rok przyjęciu szlamu w ilości około 25 ton suchej masy, który powinien być składowany bezpośrednio na polu wierzbowym. Aby uzyskać optymalny efekt redukcji zanieczyszczeń niezbędne jest nasadzenie 10 m<sup>2</sup> lasu wierzbowego na 100 litrów ścieków na dobę.

W całkowitych kosztach realizacji oczyszczalni gruntowo-korzeniowych koszt sadzonek stanowi około 10%. Pozostałe koszty obejmują przygotowanie projektu, materiałów i technicznej realizacji inwestycji. Pomimo tego oczyszczalnie te są 3-4-krotnie tańsze od oczyszczalni konwencjonalnych. Badania szwedzkie wskazują, że efektywność redukcji zanieczyszczeń w okresie letnim metodą korzeniową wynosi około 85%. Natomiast w okresie zimowym efektywność ta spada, odpowiednie zaprojektowanie złoża gruntowego umożliwia otrzymanie sprawności oczyszczalni w tym czasie. Zaletą oczyszczalni gruntowo-korzeniowych jest także stosunkowo krótki czas potrzebny do uzyskania pełnej sprawności i efektywności. W okresie letnim przyrost wierzby osiąga 2-3 cm na dobę. Jak już wspomniano wierzba ta jest doskonałym źródłem taniej i czystej energii.

Koncepcja lasu energetycznego została stworzona w szwecji około 1970 r. Od tego czasu zainwestowano ogromne kwoty w badaniu nad wierzbą oraz różne programy lasu energetycznego. Produkcja lasu energetycznego jest rozwiązaniem dochodowym uwzględniającym zarówno środowisko naturalne jak i ekonomię. Odmiany wierzby *Salix* są specjalnie udoskonalone tak, aby mogły konkurować z naszymi konwencjonalnymi źródłami energii. Odmiana ta łączy w sobie cechy największego przyrostu na wysokość, dobrą wartość kaloryczną oraz niski odsetek popiołów. Sadi się ją w miesiącach od lutego do maja. Na jeden hektar przeznaczają się 20.000 sztuk zrzeszów (sadzonek). *Salix* można sadzić na każdym rodzaju gleby, jest odporna na mróz i tradycyjne choroby. Zbiory wierzby (celem uzyskania energii cieplnej) mają miejsce na przełomie grudnia i stycznia. W celu spalania pozyskujemy ją co trzeci rok. A żywotność lasu trwa do 30 lat.

Reasumując, możliwość wykorzystania wierzby jest różnorodna: *Salix* przyrasta w pięć o znacznej wielkości w krótkim czasie, *salix* jako osłona przeciwiwiatrowa lub roślina ozdoba. *Salix* w nasadzeniach większych (las energetyczny) jako źródło energii. Uprawa wierzbową jako strefa buforowa i pole do składowania szlamu. *Salix* absorbuje sole odżywcze 10 razy efektywniej niż tradycyjne płody rolne i ma bardzo długi okres wegetacji. To czyni wierzbę idealną do biologicznego oczyszczania ścieków pod postacią silnie rozwiniętych systemów korzeniowych, czy też na składowiska szlamu. Jest to bardzo tani i wydajny system oczyszczania ścieków. W tym samym czasie las ten może być wykorzystywany do spalania. *Salix* w strefie buforowej jest sadzony tam, gdzie woda gruntowa lub każdy inny rodzaj wody jest zagrożony przez dopływ ścieków.

Las energetyczny ma wspaniałe perspektywy z uwagi na to, że świat potrzebuje nowych źródeł energii, nie będących zagrożeniem dla środowiska. Zainteresowani wierzbą *salix*, a szczególnie nabyciem zrzeszów do nasadzeń mogą zwracać się do Rejonowego Ośrodka Doradztwa Rolniczego w Żninie, telefon 21-709, ulica 700-lecia 34.

URSZULA WESOŁOWSKA  
ODR Minikowo

### ROLNIK KUPUJE

15.03.94

#### Nawozy mineralne i węgiel (w mln. zł za tone)

	GS Żn	Skł. Fabr. Januszkowo	Lech-Pol Dziewierzewo	Kadex Żnin	Mac-Tur Murczyn
saletra amon.	2,7	2,4	2,7	2,7	2,5-2,7
saletrzak	2,5	2,5	2,5	2,5	2,5
salmag	-	-	-	2,6	2,6
mocznik	3,3	3,3	3,3	3,1	3,1
sól luzem	-	-	-	-	1,8
sól granul. luzem	-	-	-	2,3	-
P22K11	2,27	-	-	-	-
P14K14	2,32	-	-	-	-
PK MG	2,22	1,97	-	-	-
NPK MG	-	2,34	-	-	-
<b>superfosfat:</b>					
granulowany	1,58	-	-	-	-
magnezowy	1,97	-	-	1,56	1,56
pylisto-magnezowy	-	1,51	-	3,4-4,05	3,5-3,95
polifoska	-	-	-	3,6	-
Polimag	-	-	-	0,75	-
siarczan am. luzem	-	-	0,8	1,2	-
siarczan granul. luz.	-	-	-	-	-
siarczan am. work.	1,4	-	1,4	-	-
osforan amonu	-	-	-	4,2	-
PolipaMg	-	-	-	1,4	-
bioflor	-	-	-	3,35	-
bional	-	-	-	7,5	-
wapno dolomitowe	-	-	-	0,2	-

#### Opal (w mln. zł za tone)

	GS Żnin	Carbonex Żnin	Lech-Pol Dziewierz	Kadex Żnin
miał węglowy	0,78	0,8-0,83	-	-
miał kokosowy	-	-	-	0,9
koks	2,5	2,36	-	2,4
orzech	1,5-1,83	1,5-1,6	1,68	1,65
groszek	1,26-1,48	1,35	1,338	1,3
groszek z miałem	1,15	-	-	-
kostka gat. I	1,83-1,92	-	1,873	1,78
węgiel brunatny	-	-	0,567	0,5

#### Pasze (w tys. zł za sto kg)

	GS Żnin	PZZ Żnin	Skł. Fabr. Januszk.	Kadex Mieszalnia Żnin Pasz-Skórki
T	300	300	300	320
L	320	320	330	340
DK	460	-	-	460
DK Starter	-	470	-	460
Prestarter	-	-	-	620
DK ogólnoużytkowy	-	-	-	440
PW	360	-	-	380
DJ	-	385	-	-
PP Grouver	-	385	1,05	-
DK Grouver	-	-	-	470
Prowit	-	-	-	540
Prowit T	550	-	-	540
Prowit LP	590	-	580	620
Prowit KT I	-	-	840	-
Koncentrat KL	-	-	930	940
Koncentrat KT	-	-	-	440
Koncentrat KT1	-	-	-	840
Koncentrat KT2 12%-	-	-	-	910
Koncentrat KW	-	-	-	100
Superkoncentrat L	-	800	875	-
Superkoncentrat LP 800	-	-	-	-
Superkoncentrat PT 800	-	800	900	-
Superkoncentrat PT 790	-	790	850	-
Superkoncentrat PW	-	800	-	-
Otręby pszenne	-	1,55	-	-
Otręby żytnie	-	1,4	-	-

W Lech-Polu worki polipropylenowe: 4.392 zł za sztukę, worki gazejaskie: 3.294 zł za sztukę.

### ROLNIK SPRZEDAJE

	Rzeźnia Żnin	ZM Janowiec
<b>Świnie (za kg)</b>		
kl. I (95-125 kg)	24.800	24.500
kl. II	22.000	21.600
maciory	18.000	17.200
<b>Młode bydło opasowe (za kg)</b>		
kl. ekstra - buhaje	19.000	16.000
jałówki	17.500	14.000
krowy kl. I	13.000	13.500
kastraty	-	60% kl. I

Bydgoszcz, styczeń 1994



BIURO TARGÓW - ul. Zduny 6, 85-055 Bydgoszcz

tel./ fax 22 - 50 - 00 , 22 - 84 - 35

Szanowni Państwo !

Zarząd Targów - Giełdy Rolnej w Bydgoszczy oraz Komitet Obchodów 700-lecia Janowca Wielkopolskiego mają zaszczyt zaprosić Waszą Firmę na Ogólnopolskie Targi Rolne organizowane w dniach 27 - 29 maja 1994 r. w obiektach sportowych w Janowcu Wielkopolskim.

Tematyka Targów obejmuje między innymi :

- chów i hodowlę zwierząt gospodarskich,
- budownictwo inwentarskie,
- wyposażenie obiektów inwentarskich,
- mieszanki i komponenty paszowe,
- mikroelementy, witaminy i dodatki paszowe,
- opiekę weterynaryjną,
- nowości technologiczne i hodowlane,
- przetwórstwo mięsne,
- chłodnictwo mięsne,
- osiągnięcia nauk rolniczych.

Targi wpisane zostały do kalendarza targowego Ministerstwa Rolnictwa a oficjalny nad nimi patronat objął wicewojewoda bydgoski mgr inż. Eugeniusz Kłopotek.

Imprezie towarzyszyć będzie wielobranżowa Wojewódzka Wystawa Rolnicza "Janowiec '94".

W targach i wystawach zapowiedziało już swój udział wielu liczących się w kraju producentów i handlowców.

Region, w którym organizowane są Targi, charakteryzuje się od wielu lat znaczącymi osiągnięciami i wynikami w zakresie chowu i hodowli zwierząt gospodarskich, a obsada inwentarza żywego w przeliczeniu na 1ha UR lokuje region w czołówce producentów europejskich.

Janowiec Wielkopolski jest członkiem Związku Gmin Pojezierza Gnieźnieńskiego i leży na pograniczu 3 wysoko towarowych rolniczo województw tj. bydgoskiego, pilskiego i poznańskiego.

Osiągnięcia regionu w produkcji zwierzęcej, historia miasta i wielowiekowe tradycje produkcyjne stanowią o atrakcyjności przedstawionej Państwu oferty.

Targi będą okazją do dokonania przeglądu potencjału produkcyjno-handlowego, porównania z konkurentami, zaprezentowania nowości technicznych i technologicznych, jak i do zawarcia konkretnych, korzystnych umów handlowych.

Zapewniamy, iż odbiorcami Targów, oprócz handlowców, będą producenci rolni z liczących się w rolnictwie krajowym, regionów wielkopolskiego i kujawsko-pomorskiego.

Z poważaniem

Przewodniczący Komitetu

Jerzy Szociński

Prezes Zarządu Targów

Eugeniusz Kopczyński

XVII Wojewódzkie Igrzyska Mieszkańców Wsi

## SADKI NAJLEPSZĄ GMINĄ WOJEWÓDZTWA BYDGOSKIEGO ŻNIN NAJLEPSZY W KATEGORII MIAST I GMIN

W niedzielę 13 marca w Hali Widowiskowo-Sportowej w Żninie odbyły się XVII Wojewódzkie Igrzyska Mieszkańców Wsi - Żnin 94. W zawodach brały udział 22 ekipy - 227 zawodników, w tym 101 kobiet - reprezentujące gminy województwa bydgoskiego. Przyjechali najlepsi zawodnicy z poszczególnych gmin, wcześniej na terenie całego województwa w rozgrywkach eliminacyjnych wzięło udział ok. 5 tys. sportowców wiejskich. Padł rekord igrzysk: zawodnik z Chojnic Mariusz Dorawa ustanowił najlepszy wynik w historii tych zawodów w podnoszeniu sztangi w wadze 17,5 kg. Wycisnął ją aż 160 razy, co w sumie daje 2 tony 800 kg.

Punktualnie o godz. 10.00 na salę wmaszerowały ekipy w strojach sportowych. Na czele każdej z nich kroczyli zawodnicy niosący nazwę swojej gminy, emblematy Ludowego Zrzeszenia Sportowego i herby swojej miejscowości.

Oficjalnego otwarcia zawodów dokonał Burmistrz Miasta i Gminy Żnin inż. Leszek Jakubowski. Wciągnięto na maszt flagę LZS-u, po czym zawodnicy udali się do udostępnionych przez organizatorów szatni.

W trakcie ceremonii otwarcia działała komisja sędziowska oceniająca m. in. prewencję i ubiórby poszczególnych drużyn. Było to pierwszą punktowaną konkurencją zawodów. Zwyciężyła gmina Sadki przed Kępnia i Koronowem.

O 10<sup>30</sup> rozpoczęła się rywalizacja. Na hali pojawiły się koszykarki, strzelcy i ciężarowcy. Obok hali swe pierwsze boje podjęli warcabiści. Sędzia główny przelajów, Jurek Pieczyński zebrał zawodników zgłoszonych do tej dyscypliny. Autokarami udali się do Parku Miejskiego nad Jeziorem Czaplę, gdzie została wytyczona trasa biegu. Kilka minut później, równoległe do rozgrywanych już konkurencji, w szranki stanęli pingpongiści i zawodnicy rzucający lotką. Nad sprawnym przebiegiem konkurencji oraz porządkiem bacznie czuwał gospodarz zawodów Leon Kopterski.

Spikerzy informowali na bieżąco zgromadzoną publiczność o przebiegu zawodów. Na sali migły błyski fleszy aparatów fotograficznych, niektórzy filmowali zawody kamerą. Przez cały czas kibice gorąco dopingowali swoich faworytów, nagradzając ich brawami i okrzykami, a kierownicy ekip prześcigali się w typowaniu zwycięzców oraz obliczaniu punktów i szans swoich podopiecznych.

Dzięki dyscyplinie zawodników i ich sprawności igrzyska przebiegały zgodnie z ustalonym programem. O godz. 13<sup>45</sup> na sali zjawili się zaproszeni goście, za nimi wmaszerowały ekipy sportowe.

Przystąpiono do uroczystego zakończenia zawodów, ogłoszenia wyników i wręczenia nagród.

W krótkim wystąpieniu wojewoda Eugeniusz Kłopotek złożył gratulacje zwycięzcom, życzył im wszystkiego dobrego i dalszych sukcesów oraz pożegnał ich do następnego spotkania za dwa lata w Kruszwicy. Następnie ogłoszono wyniki:

### Klasyfikacja gmin:

- |             |                       |
|-------------|-----------------------|
| 1. Sadki    | 4. Dąbrowa Chełmińska |
| 2. Jeżewo   | 5. Kęsowo             |
| 3. Chojnice | 6. Warlubie           |

### Klasyfikacja miast i gmin:

- |             |              |
|-------------|--------------|
| 1. Żnin     | 4. Kępnia    |
| 2. Janikowo | 5. Kruszwica |
| 3. Szubin   | 6. Barcin    |

Kierownicy zwyciężskich drużyn otrzymali puchary oraz pamiątkowe dyplomy i medale. Trzech pierwszych zwycięzców rozgrywanych konkurencji otrzymało od organizatorów pamiątkowe medale.

Wyniki indywidualne XVII Zimowych Igrzysk Mieszkańców Wsi - "Żnin '94":

**Sztangielka:** 1. Mariusz Dorawa - (Chojnice), 2. Zbigniew Toczyński - (Brusy), 3. Mieczysław Cychowski - (Warlubie)

**Wiatrówka - kobiety:** 1. Alicja Malczyńska - (Koronowo), 2. Grażyna Wolska - (Lubiewo), 3. Bożena Krajewska - (Barcin)

**Wiatrówka - mężczyźni:** 1. Feliks Łuczywek - (Lubiewo), 2. Arkadiusz Kujawski - (Świecie), 3. Grzegorz Wiśniewski - (Kępnia)

**Rzut lotką - kobiety:** 1. Anita Leliwa - (Sadki), 2. Urszula Solek - (Dąbrowa Chełmińska), 3. Jolanta Kurek - (Warlubie)

**Rzut lotką - mężczyźni:** 1. Marek Wolski - (Lubiewo), 2. Alfred Muszyński - (Koronowo), 3. Józef Liana - (Żnin)

**Rzut do kosza - kobiety:** 1. Agnieszka Leliwa - (Sadki), 2. Joanna Wiechocka - (Rojewo), 3. Marzena Witkowska - (Gaśawa), 4. Renata Ko-

pterska - (Żnin)

**Rzut do kosza - mężczyźni:** 1. Włodzimierz Chmielowski - (Sadki), 2. Tomasz Staroń - (Szubin), 3. Rafał Szymczak - (Drzycim)

**Tenis stołowy - kobiety:** 1. Maria Kordecka - (Jeżewo), 2. Magdalena Kamińska - (Żnin), 3. Lidia Niedźwiecka - (Janikowo)

**Tenis stołowy - mężczyźni:** 1. Bernard Łukaczewski - (Kruszwica), 2. Grzegorz Dąbek - (Jeżewo), 3. Piotr Piasecki - (Rojewo)

**Warcaby 100-półowe - kobiety:** 1. Ewa Tyckun - (Szubin), 2. Elżbieta Gałązka - (Chojnice), 3. Iwona Oracz - (Żnin)

**Warcaby 100 - półowe mężczyźni:** 1. Jan Chrzostek - (Janikowo), 2. Jan Baszczyński - (Szubin), 3. Jerzy Bereda - (Gostycyn), 5. Jarosław Oracz - (Żnin)

**Biegi przelajowe - kobiety (1500 m):** 1. Alina Czerwińska - (Kęsowo), 2. Agnieszka Brzeska - (Lubiewo), 3. Aniela Węglicka - (Szubin)

**Biegi przelajowe - mężczyźni (3000 m):** 1. Eugeniusz Suchocki - (Jeżewo), 2. Witold Matern - (Kęsowo), 3. Wiesław Skieracki - (Chojnice)

Poprosiłam wicewojewodę bydgoskiego Eugeniusza Kłopotka o kilka słów na temat igrzysk:

*- Imprezy takie jak ta świadczą, że sport na wsi istnieje i żyje pomimo trudnej sytuacji, szczególnie finansowej. Nie ukrywam, że gdyby nie ofiarna pomoc rzeszy działaczy LZS-u to sportowe życie na wsi byłoby o wiele uboższe. Wierzę, iż dla sportu wiejskiego nastaną jeszcze lepsze czasy.*

*Ja tu jestem u swoich. Nie raz występowałam jako zawodnik. Natura ciągnie wilka do lasu i, mimo iż dzisiaj nie wystąpiłam, to być może pojawię się za dwa lata w Kruszwicy.*

Organizatorzy dziękują kibicom za miły i sportowy doping, a burmistrzowi Żnina za bezpłatne udostępnienie tak wspaniałego obiektu, sprzętu sportowego i obsługi. **PAULINA NOWAK**

piłka nożna

## PO PIERWSZEJ KOLEJCE

Największą niespodzianką kolejki była porażka Unii Janikowo na własnym boisku z Czarnymi Nakło 1:2. Najlepszym zawodnikiem na boisku był blisko czterdziestoletni stoper Swinarski, nie do przebycia dla kiepskich tego dnia piłkarzy Unii. Na swoim boisku przegrała także Krajna Sępólno z Cuiavią Inowrocław. Nie dość, że straciła dwa punkty to także czołowego zawodnika Dariusza Krakowiaka, który został usunięty z boiska (czterona kartka).

Punkt stracił dotychczasowy lider Gopło-Zjednoczeni Kruszwica po remisie 1:1 w Koronowie. Najbliższy przeciwnik Pałuczanki - Zjednoczeni Trzemeszno zaledwie zremisowali na swoim boisku

ku z nie najwyższej notowaną Tucholaną 1:1. W Pomorzanie Serock w dalszym ciągu bramki strzela Kempa, który pokonał bramkarza Zagłębia Bielawy.

W drugiej kolejce grają między innymi: Sparta Przysiersk - Unia Janikowo, Grom Więcbork - Krajna Sępólno, Cuiavia Inowrocław - Chojniczanka Chojnice, Zawisza II Bydgoszcz - Pomorzanie Serock, Zagłębie Bielawy - Victoria Koronowo, Gopło Zjednoczeni - Brda Bydgoszcz, Tucholanka Tuchola - Notecianka Pakość, Huragan Dąbrówka - Czarni Nakło n/Notecią **GRZEGORZ BERDYSZ**

judo

W sobotę 19.03. w Toruniu odbędą się eliminacje (tylko jedne) junierek oraz II eliminacje kadetów i tu nie ukrywam, że bardzo liczymy na zespół w składzie: Eliza Plechocka, Marlena Biskupska, Patrycja Osińska, Tomek Malacha i Paweł Filipiak. (wb)

## WEEKEND NA TRYBUNACH

19 marca (sobota), godz. 15<sup>30</sup>, stadion miejski w Żninie przy ul. Gnieźnieńskiej: 7 spotkanie o mistrzostwo klasy okręgowej Pałuczanka - Zjednoczeni Trzemeszno

20 marca (niedziela), godz. 14<sup>30</sup>, stadion Miejski w Łabiszynie: inauguracyjny mecz rundy wiosennej o mistrzostwo klasy "A" Notec Łabiszyn - Gryf Sicienko.

## LICZBA BIEGACZY WZRASTA

Biegi należą do coraz popularniejszej dyscypliny w naszym regionie. Często zauważamy biegających amatorów oraz tych, którzy mają niezłe osiągnięcia. Biegają zarówno panowie jak i panie.

W związku z rosnącą popularnością tej dyscypliny przeprowadziliśmy wywiad ze Stanisławem Goclikiem - prezesem Klubu Biegacza w Żninie.

**Arkadiusz Majszak, Tomasz Cichy - Gratulujemy panu zajęcia 12 miejsca w plebiscycie "Pałuk" na najlepszego sportowca regionu. Tak niewiele zabrakło do dziesiątki najlepszych...**

- Wiadomo, że w Żninie i regionie najpopularniejszą dyscypliną są sporty motorowodne i piłka nożna. Stąd zwycięzcą jest motorowodniak, a 4 piłkarzy jest w pierwszej dziesiątce. Cieszy mnie, że na bardzo wysokim, drugim miejscu znalazł się biegacz. To świadczy, że lekka atletyka jest dyscypliną popularną.

**- Wydaje nam się, że jest pan trochę zawiedziony.**

- Tak, jestem trochę zawiedziony, gdyż piłkarze grają w okręgówce i są w dziesiątce, a ja reprezentuję trzecią ligę biegaczy. Świadczą o tym moje wyniki. No, ale na ponad 100 zawodników jest to niezłe miejsce.

**- Czy powiększyła się liczba biegaczy w Klubie Biegacza?**

- Powiększyła się i to dość wyraźnie po ubiegłorocznym Biegu Żnińskim. Klub Biegacza zrzesza obecnie 15 zawodników, którzy myślą poważnie o bieganiu i wynikach. W zeszłym roku Klub Biegacza zrzeszał 9 zawodników (patrz artykuł Klub Biegacza w Żninie "Pałuki" nr 24/93 - przyp. Arkadiusz Majszak). Często zauważam ludzi biegających na drodze po zlikwidowanych torach na linii Żnin-Szubin. Droga jest nierówna i łatwo o kontuzję. Można by wyrównać drogę i stworzyć szlak turystyczny dla biegaczy i turystów.

**- Jaka jest sytuacja finansowa klubu?**

- Z finansami, jak zawsze, jest kiepsko. Brakuje pieniędzy na wyjazdy, buty i tym podobne. Jednak jak mi wiadomo, na początku kwietnia gmina będzie przydzielala pieniądze na sport. Nasz klub zwrócił się również z wnioskiem o pieniądze na imprezy, wyjazdy i sprzęt. Liczę więc na trochę pieniędzy z gminy.

**- Niedługo Klub Biegacza będzie organizatorem II Biegu Żnińskiego. Czy poczyniono już jakieś kroki w celu jego organizacji?**

- Wszystko będzie zależało od tego, ile dostaniemy pieniędzy z gminy. Poza tym liczę na ubiegłorocznych sponsorów, to jest zakłady pracy, osoby prywatne. Bieg odbędzie się 24 IV (niedziela) na trasie 10 km o 11<sup>00</sup>. Dla młodzieży odbędą się biegi o 10<sup>00</sup>. W ubiegłorocznym biegu uczestniczyło 98 biegaczy, w tym roku spodziewamy się około 150 zawodników oraz takich gwiazd jak: Marczak i Górny. Bieg Żniński został w grudniu ubiegłego roku wpisany do ogólnopolskiego kalendarza imprez.

**- Jakie są najbliższe plany Klubu Biegacza?**

- W tym roku nasi zawodnicy będą walczyć o jak najlepsze miejsca w Grand Prix indywidualnie i drużynowo.

**- Jaki jest terminarz imprez przed Biegiem Żnińskim?**

- 10 IV - Bieg w Dąbrowie Chelmińskiej na 7,5 km, 17 IV w Bydgoszczy - 25 km i 24 IV II Bieg Żniński.

**- Życzymy więc jak najlepszych wyników zawodnikom Klubu Biegacza Żnin i lepszej sytuacji finansowej.**

Ze STANISŁAWEM GOCLIKIEM rozmawiali ARKADIUSZ MAJSZAK i TOMASZ CICHY

## CZTERNASTE REGATY

W dniach 5-6 marca br. przy słonecznej pogodzie oraz doskonałych warunkach wietrznych i lodowych

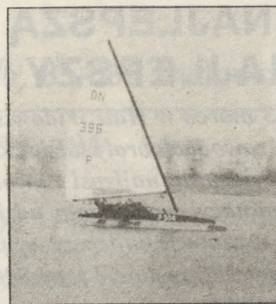

Bojer w akcji fot. archiwum

na Małym Jeziorze Żnińskim rozegrano tradycyjne, czteronaste z kolei, bojerowe regaty o Puchar Międzyszkolnego Klubu Żeglarskiego. Rozegrano 18 wyścigów. W kategorii seniorów zwyciężył bezapelacyjnie Ryszard Posadzy, przed Andrzejem

Jankowskim i Sebastianem Kolczyńskim. W kategorii juniorów pierwsze miejsce wywalczył Przemysław Nowak przez T. Lipońskim i M. Suszem. Zwycięzcy otrzymali okazałe puchary. (aj)

## piłka nożna

Inauguracja "okręgówki"

### BRDA - PAŁUCZANKA 4:0 (1:0)

1:0 Gburek (25 min.) 2:0 Zubiniński (84 min.) 3:0 Gburek (86 min.) 4:0 Raczkowski (90 min.), żółta karta Modracki (Brda). Sędziował Jerzy Sobotka (Świecie).

Bydgoszcz. Na pewno nie takiej inauguracji oczekiwali po swych piłkarzach kibice Żnina. Pałuczanka przegrała spotkanie w Bydgoszczy z Brdą 4:0, jednym z głównych faworytów ligi. Piłkarze Brdy wcale swą grą nie zachwycili, ale wygrali zdecydowanie. Żninianie radzili sobie w Bydgoszczy całkiem dobrze i przez pewien okres, a szczególnie po przerwie do 84 min. spotkania, kiedy to przegrywali tylko 0:1. mieli wyraźną przewagę. Prowadzący spotkanie sędzia nawet upomniał bramkarza Brdy, by ten nie przetrzymywał piłki grając wyraźnie na czas. Fatalne dla gości były ostatnie minuty. Jedną z bramek trzeba zapisać na konto bramkarza Wituckiego (dał się po prostu przelobować), w pozostałych zawiadli boczni obrońcy. Goście w pierwszej połowie spotkania grali zbyt zachowawczo. Wprowadzony po przerwie do gry Aleksander Kościński wprowadził do gry więcej polotu. W drużynie Pałuczanki nie było nikogo, kto pokierowałby grą, stąd tak rozpaczliwy obraz i opis poczyniń podopiecznych Adama Białożyńskiego na boisku w Bydgoszczy.

Oczywiście, może okazać się, że przeciwno Zjednoczonym Trzemeszno pałuczanie zagrają zupełnie inaczej. Ciekawiej, szybciej, pomysłowo i skutecznie, tak jak to widzieliśmy w meczach sparingowych.

**PAŁUCZANKA: Witucki 3, Przywara 3, Dutkiewicz 4, Cichowicz 3, Tubisz 3, Liana 3, R. Lisiecki 2 (od 45 min. Kościński) 4, A. Lisiecki 3, Kowalik 3, Stelmaszewski 3, Polaszewski 3 (od 73 min. Kolasiński).**

Trener: Adam Białożyński, II trener Jerzy Patalas, kierownik drużyny Błażej Gaczkowski.

GRZEGORZ BERDYSZ

### MEDAL DLA ADAMKIEWICZA

W Sępólnie Krajeńskim odbyło się w miniony piątek spotkanie aktywu sportowego Zrzeszenia Ludowe Zespoły Sportowe z województwa bydgoskiego. W trakcie spotkania, w którym uczestniczył wicewojewoda bydgoski Eugeniusz Kłopotek, zostały wręczone wyróżnienia dla grona działaczy i sympatyków tej organizacji. Decyzją Urzędu Kultury Fizycznej i Turystyki brązowym odznaczeniem "Zasłużony działacz kultury fizycznej" wyróżniono między innymi Pawła Adamkiewicza - instruktora sekcji hokeja na trawie klubu Pałuka Żnin. (gb)

## halowa piłka nożna

II liga piątek piłkarskich - Żnin

### ZWYCIĘSTWA CZOŁOWYCH DRUŻYN

W piątek 11 marca drużyny występujące w II lidze piątek piłkarskich rozegrały czwartą kolejną spotkanie. W pierwszym meczu tej kolejki grały drużyny PKS-u II i Spomaszu. PKS prowadził po pierwszej połowie 1:0 po strzale A. Grajka, była to zarazem pierwsza bramka zdobyta przez ten zespół w tych rozgrywkach. Druga połowa należała jednak do Spomaszu, który po dwóch strzałach L. Stanisławskiego przechylił szalę zwycięstwa na swoją stronę, umacniając się tym samym na pozycji wicelidera. Sędziujący to spotkanie Kazimierz Janiczak ukarał żółtymi kartkami A. Grajka z PKS-u i P. Wachowskiego ze Spomaszu.

Widocznie zadziało to skutecznie na innych zawodników, skoro sędziujący następne spotkania Ewaryst Berdysz nie musiał w ogóle sięgać po kolorowe kartoniki. Zdradzając duże aspiracje do awansu w szeregi pierwszoligowców drużyna Cukrowni pokonała Jadowniki 4:1 (2:0). Dla cukrowników bramki zdobyli: S. Zwiertzała - 2, R. Pawlak i M. Pawlak po jednej. Dla pokonanych honorową bramkę zdobył P. Dychtanowicz.

W najbardziej zaciętym i wyrównanym meczu tej kolejki Straż Pożarna pokonała Policję 3:2 (1:1). Bramki dla Straży zdobyli: W. Jasnowski, Z. Kozłowski, J. Springer, a dla Policji: A. Robakowski i D. Kozak. Przewodzący rozgrywkom tej grupy zespół Szelejewa odniósł kolejne zwycięstwo pokonując Rajców 2:0 (1:0). Bramki zdobyli: M. Bachorski i T. Ożóg.

Jak dotąd drużynami, które nie przegrały meczu, pozostają zespoły Szelejewa i Spomaszu. Ciekawie zapowiada się więc ich bezpośrednie spotkanie. Do-

śownie po piętach deptają im: Cukrownia i Straż Pożarna, wydaje się, że między nimi rozegra się sprawa awansu do wyższej klasy rozgrywek w piłkę halową. Ale z końcowymi wnioskami jeszcze poczekajmy. Najskuteczniejsi strzelcy II ligi to trzej zawodnicy: Leszek Stanisławski - Spomasz oraz Marek Brzeczka i Tadeusz Ożóg z Szelejewa (po 4 bramki).

Tabela II ligi po IV kolejce spotkań:

1. Szelejewo	4	8	16-1
2. Spomasz	4	7	7-1
3. Cukrownia	4	5	7-3
4. Straż Pożarna	4	5	8-8
5. Rajcowie	4	2	1-4
6. Policja	4	2	4-10
7. Jadowniki	4	2	4-12
8. PKS II	4	1	1-9

18 marca jak zwykle o godz. 20<sup>00</sup> początek piątej, ostatniej w tej rundzie kolejki spotkań w rozgrywkach I ligi. Barcelona podejmuje Taxi, PKS zmierzy się z Pol-Tuszem, a Pałuczanka zagra z Kamerunem.

I jeszcze jedna bardzo istotna informacja: runda rewanżowa Pałuckiej Ligi Piątek Piłkarskich, rozegrana zostanie nie jesienią - jak wcześniej ustalono - a wiosną. Rewanże rozegrane zostaną już w poniedziałek 21 marca o godz. 19<sup>00</sup>. Spotkają się w nich (w nawiasach wyniki z poprzedniej rundy) PKS - Pałuczanka (6:1), Pol-Tusz - Barcelona (6:2) i Kamerun - Taxi (1:4). Zobaczymy jak przegrani zrewanżują się za niepowodzenia z pierwszej kolejki. Odtąd drużyny I ligi rozgrywać będą mecze w poniedziałki, a II ligi w piątki.

Zapraszamy na halę w piątki i poniedziałki.

KRZYSZTOF LISIECKI





**PRZETARG**

Zarząd Miasta i Gminy w Łabiszynie ogłasza publiczny nieograniczony przetarg ustny na sprzedaż nieruchomości rolnych stanowiących własność Skarbu Państwa położonych w Sosnowcu gmina Łabiszyn:

1. Nieruchomość rolna oznaczona, nr działki 57 o pow. 13,76 ha - cena wywoławcza 439,61 q tj. 35.168.800 złotych,
2. Nieruchomość rolna oznaczona, nr działki 60 o pow. 12,80 ha - cena wywoławcza 411,38 q tj. 32.910.400 złotych.

Przetarg odbędzie się dnia 1 kwietnia 1994 r. o godz. 10<sup>00</sup> w sali Urzędu Miasta i Gminy w Łabiszynie, Plac 1000-lecia 1. Warunkiem przystąpienia do przetargu jest wpłata wadium w wysokości 10% ceny wywoławczej wymienionych nieruchomości na konto UM i G Łabiszyn w Banku Spółdzielczym Łabiszyn nr 909345-101-3210-2 najpóźniej do godz. 9<sup>00</sup> w dniu przetargu.

Wadium wpłacone przez osobę, która wygra przetarg zaliczone zostanie na poczet ceny nabycia, a w przypadku uchylecia się przez tę osobę od zawarcia umowy, wadium przepada na rzecz sprzedającego.

W przypadku niedojścia do sprzedaży w pierwszym przetargu, drugi przetarg odbędzie się w tym samym dniu o godz. 11<sup>00</sup>. Zastrzega się prawo swobodnego wyboru ofert, jak też prawo unieważnienia przetargu bez podania przyczyny.

Blisze informacje uzyskać można w Urzędzie Miasta i Gminy w Łabiszynie w godz. 7<sup>00</sup>-15<sup>00</sup>, Plac 1000-lecia 1 lub telefonicznie pod nr 84-40-52 lub 84-40-63.

**ZARZĄD MIEJSKI W ŻNINIE**

W dniu 25 marca 1994 r. (piątek) o godzinie 9<sup>00</sup> w sali narad Urzędu Miejskiego w Żninie przy ulicy 700-lecia 39 odbędzie się XXXII sesja Rady Miejskiej w Żninie. Tematem obrad będzie między innymi:

1. Uchwalenie budżetu gminy na 1994 r. 2. Sprawozdanie z wykonania budżetu gminy za 1993 r. i udzielenie absolutorium z tego tytułu. 3. Uchwalenie stawek czynszu za lokale użytkowe w budynkach komunalnych.

przewodniczący Rady Miejskiej  
**Fabian Heinich**

**Wydzierżawię pomieszczenie Cafe Klubu w Żninie przy ul. Średniej 7. Wiadomość: tel. 20-369.**

**PRZETARG**

Zarząd Gminy Gąsawa ogłasza sprzedaż w formie publicznego przetargu ustnego nieruchomości zabudowanych, oznaczonych geodezyjnie:

1. Działka nr 34/2 pow. 0,1000 ha w Pniewach w cenie wywoławczej 57.907.000 zł;
2. Działka nr 133/2 pow. 0,2227 ha w Laskach Wielkich w cenie wywoławczej 185.317.700 zł.

Przetarg odbędzie się w dniu 31.03.1994 r. o godz. 11<sup>00</sup> w siedzibie Urzędu - sala nr 6.

Szczegółowych informacji o warunkach sprzedaży można uzyskać w Urzędzie - pokój nr 9.

**PRZETARG**

Gospodarstwo Rolne Skarbu Państwa w Cerekwicy Ogłasza przetarg nieograniczony na sprzedaż

1. Ciągniki C-360 szt. 7
2. Przyczepy szt. 2

Przetarg odbędzie się w dniu 29.03 1994 r. o godz. 10<sup>00</sup> w Cerekwicy. Przystępujący do przetargu, zobowiązani są wpłacić do kasy Gospodarstwa Rolnego Cerekwica wadium w wysokości 10% ceny wywoławczej nie później niż godzinę przed przetargiem.

**WAŻNE DLA ZATRUDNIONYCH W BRANŻY SPOŻYWCZEJ**

Bydgoski Zakład Doskonalenia Zawodowego Ośrodek Szkolenia w Żninie Pl. Wolności 21, tel. 20-719 z a w i a d a m i a, że na mocy porozumienia z Państwowym Terenowym Inspektoratem Sanitarnym w Żninie organizuje na terenie gmin: Żnin, Szubin, Janowiec Wlkp., Łabiszyn, Rogowo, Gąsawa **szkolenie z zakresu znajomości podstawowych zagadnień higieny, dla osób zatrudnionych przy produkcji, przechowywaniu i obrocie środkami spożywczymi** zakończone egzaminem złożonym przed Państwowym Terenowym Inspektorem Sanitarnym w Żninie i wydaniem zaświadczenia. Wymóg ten nakłada Rozporządzenie Ministra Zdrowia i Opieki Społecznej z dnia 9 grudnia 1993 r. (Dz.U. nr 129 poz. 608)

Zakłady pracy, podmioty gospodarcze i osoby fizyczne zainteresowane tym obligatoryjnym przeszkoleniem mogą się zgłaszać osobiście lub telefonicznie w Ośrodku Szkoleniowym od poniedziałku do piątku w godzinach 8<sup>00</sup>-15<sup>00</sup>

**SPROSTOWANIE**

W numerze 10/94 *Pałuk* w artykule *Władze i place w Przedsiębiorstwie Usług Miejskich* na stronie trzeciej błędnie podaliśmy nazwisko mecenasa *Sahnickiego* - wydrukowaliśmy *Sawicki*. Za pomyłkę przepraszamy. (dr)



Kino Pałuczanie - Żnin

20-21 III: *Bezsenność w Seattle, USA*, od 12 L, 18<sup>00</sup>  
24 III: *Summersby, USA*, od 15 L,

Kino Orzeł - Kcynia

20-21 III: *Indochiny, USA*, od 15 L.



**OGŁOSZENIA**

- Kupię działkę rekreacyjną z ładnym domkiem przy jeziorze. Bydgoszcz, tel. 41-05-95 po godz. 16<sup>00</sup>.
- Mieszkanie własnościowe M-2 zamienię na większe z dopłatą lub kupię. Żnin, tel. grzeźnościowy 22-720.
- Kupię dużą działkę z możliwością budowy, wskazany las i jezioro. Bydgoszcz, tel. 42-58-13.
- Działkę własnościową 699 m<sup>2</sup>, rzemieślniczo-handlową, przy ul. Dworcowej, 100 m od PKS, sprzedam lub inne propozycje. Żnin, tel. 20-618.
- Wynajmę małe mieszkanie w Żninie, lub poblizu. Żnin, tel. 20-838 do godz. 12<sup>00</sup>.
- Sprzedam działkę budowlaną 1100 m<sup>2</sup> w Żninie. Cena 50 mln zł. Tel. Łaski Wielkie 17.
- Sprzedam działkę rekreacyjną 2000 m<sup>2</sup> z pozwoleniem na budowę w Rozalinowie. Żnin, tel. 20-416.
- Sprzedam dom: 7 pokoi i kuchnia, bez c.o i piwnic, działka 3800 m<sup>2</sup>, ogród. Żnin, ul. Łąkowa 7, cena 200.000 zł. Wiadomość: Rogowo, tel. 93.
- Sprzedam działkę o pow. 1300 m<sup>2</sup> przy ul. Topolowej w Żninie. Cena do uzgodnienia. Nowak, tel. 20-728.
- Sprzedam sprawną *skodę 100* na części lub w całości. Bożejewicki 44.
- Sprzedam *ciację 1300*, r. 1973 (na chłodzie). Cena 3 mln. Świątkowo 5.
- Okazjnie sprzedam nowy rower *Jubilat* oraz wymiennik ciepła. Żnin, tel. 21-394 po godz. 15<sup>00</sup>.
- Sprzedam *ładę 1500* po kapitalnym remoncie, r. 78 stan dobry. Zbigniew Jurski, Janowiec, ul. Zielona 1.
- Sprzedam *fiata 126-p*, r. 90 i nowego składaka Żnin, tel. 22-054
- Sprzedam *fiata 126-p*, r. 88. Żnin, tel. 22-477.
- Sprzedam *tarpana 239D*, r. 90. Żnin, tel. 20-336.
- Sprzedam *fiata 126 p (V 89)*, keyboard *Casio CT 700* - dynamiczna klawiatura, 5 oktav, duże klawisze i gitarę basową *Jolana* oraz kolumnę *Vermona L-9053 (60 W)*. Żnin, tel. 21-993.
- Sprzedam komputer *386 DX* z nową płytą 40 MHz i z nowym twardym dyskiem 120 MB oraz 4 MB RAM. Żnin, tel. 20-928.
- Sprzedam komputer *C-64* wraz z osprzętem. Żnin, tel. 20-152.
- Sprzedam blachę oc., falistą 0,75 x 1,0 x 2,0. Żnin, tel. 22-945 po godz. 19<sup>00</sup>.
- Sprzedam 30 prosiąt. Andrzej Kołomejka, Łaski Małe 34.
- Sprzedam ubranko do I komunii św. (białe). Żnin, tel. 22-514, po godz. 16<sup>00</sup>.
- Sprzedam sukienkę do I komunii św., oraz tapczan i dwa fotele. Żnin, tel. 22-096.
- Sprzedam wózek dziecięcy (głęboka plus spacerówka). Żnin, tel. 20-724.
- Szkoła Specjalna w Żninie poszukuje głębokiego wózka dziecięcego oraz spacerówki - forma darowizny. Żnin, tel. 20-530 do godz. 15<sup>00</sup>.
- Sprzedam tanio zamrażarkę remontowaną z nową sprężarką i zamrażalnikiem. Żnin, tel. 22-385.
- Sprzedam zamrażarkę 620 l, w bardzo dobrym stanie. Żnin, tel. 21-317.

**Zasadnicza Szkoła Rolnicza w Żninie**

ogłasza nabór do 5-letniego

(w nr 8/94 błędnie podaliśmy 4-letniego)

**Technikum Technologii Żywności.**

Szczegółowych informacji udziela sekretariat ZSR w Żninie, ul. Kl. Janickiego 26, tel. 20-838.

15.03.94 r. - w godz. 14<sup>00</sup> do 16<sup>00</sup>  
w Urzędzie Miejskim w Żninie  
przy ul. 700-lecia 39 dyżur będzie pełnić  
- radny **Feliks Małinowski**  
przewodniczący Komisji Oświaty Kultury,  
Sportu i Turystyki

\*\*\*\*\*z archiwum i pamięci\*\*\*\*\*

## SPOTKANIE KOŁA OFICERÓW REZERWY

W styczniowym numerze Pałuk (21 stycznia 94 r. nr 3) w cyklu *Z archiwum i z pamięci* przedstawiliśmy Państwu zdjęcie *Kapitan Jan Curzytek wśród znińskich nauczycieli*. Prosiłiśmy czytelników o ewentualne skorygowanie błędów identyfikacyjnych co do niektórych osób.

Otrzymaliśmy kilka listów odpowiadających na nasz apel.

*Murnau, Graczyk po bitwie pod Kutnem dostał się do niewoli na przedpolach Warszawy i był jeńcem Murnau i Gross-Born. Sędzia Kuczowski przeżył wojnę i był sędzią w Żninie, podobnie lekarz weterynarii Kokocha.*

Informacje otrzymaliśmy także od **Bogdana Balskiego**, który stwierdza:

*- Pan siedzący w pierwszym rzędzie, drugi z*

*od Heleny Joachimowskiej-Markiewicz ze Żnina, która rozpoznała niektóre osoby na tejże fotografii.*

W pierwszym rzędzie od prawej: adwokat **Marian Bross** w 1940 r. stracony w Katyniu, następnie adwokat **Rozwadowski** i ksiądz prefekt **Stanisław Wiśniewski**. Ostatnią osobą w tymże tzn. pierwszym rzędzie jest ziemianin **Stanisław Krause** z Januszkowa. Pani **Helena Markiewicz** rozpoznała w tym grupowym zdjęciu mecenasa **Śliwę** ze Żnina, który stoi pierwszy w drugim rzędzie (z lewej strony) oraz swego brata adwokata **Alfonsa Joachimowskiego**.

Natomiast emeryt **Zenon Białożyński** zamieszkały przy ul. Gnieźnieńskiej w Żninie rozpoznał na tym zdjęciu znińskich nauczycieli: **Zataja** i **Jan-kowskiego**.

Profesor **Stefan Kościelecki** z Torunia poinformował, że jego ciotka - **Bolesława Kościelecka**, obecnie jedna z najstarszych wiekiem mieszkanki Żnina rozpoznała na tej fotografii **Alfreda Krzyckiego**, znińskiego wydawcę (na tej fotografii **Alfred Krzycki** stoi za stołem w II rzędzie - trzeci z prawej). Tu nie ma stuprocentowej pewności, gdyż **Helena Markiewicz** uważa, że jest to pan **Paluszkiwicz**. Naszym zdaniem jest to jednak **Alfred Krzycki** (dysponujemy dodatkowym zdjęciem).

Skontaktowaliśmy się także z ks. **Stanisławem Wiśniewskim** (obecny na fotografii), który jako prefekt przybył do Żnina w 1935 r. Jego zdaniem spotkanie to mogło mieć miejsce w latach 1936-38, przed wybuchem II wojny światowej. Wśród osób na zdjęciu ks. **Wiśniewski** rozpoznał z lewej strony por. **Stanisława Krausego**.

Serdecznie dziękujemy za wszelkie dostarczone informacje. Pod fotografią podajemy prawdopodobne nazwiska występujących tam osób.

informacje zredagował **MAREK OLEJNIK**



fot. od lewej w pierwszym rzędzie siedzą: por. **Stanisław Krause**, **Robiński**, kap. **Jan Curzytek**, **Świerczewski**, ks. **Stanisław Wiśniewski**, **Rozwadowski**, **Marian Bross**; w drugim rzędzie stoją: **Śliwa**, **Alfons Joachimowski**, **Alfred Krzycki**, **Stefan Zataj**, **Kuczowski**, ?, **Marian Zalski**, ?, ?; w trzecim (rzędzie na tle drzwi) stoją: **Stanisław Graczyk**, ?, **Kokocha**

Napisał do nas m. in. **Marek Graczyk** z Gąsawy, który dysponuje w zbiorach rodzinnych tym samym zdjęciem i z opowiadań niezjącej matki wie, że jest to spotkanie przedwojennego koła oficerów rezerwy w Żninie w nieistniejącym już dziś hotelu **Smorowskiego**, który mieścił się vis a vis Sądu i został wyburzony w czasie okupacji. Według niego osoba stojąca najwyżej na tle lewej strony drzwi to nie nauczyciel **Józef Okoniewski**, a ś. p. kapitan **Stanisław Graczyk**, ojciec **Marka Graczyka**, przedwojenny dyrektor Banku Ludowego w Żninie. W pierwszym rzędzie, pierwszy od lewej to **Stanisław Krause** z Januszkowa, podporucznik rezerwy, najbliższy kuzyn **Stanisława Graczyka**, brat biskupa misjonarza **Ignacego Krause**, szwagier kardynała **Filipiaka**, członka **Roty Papieskiej** w Rzymie. W trzecim rzędzie (na tle drzwi) pierwszy od prawej to lekarz weterynarii pan **Kokocha** z Januszkowa, sąsiad **Krausego**. W drugim rzędzie piąty od prawej - sędzia **Kuczowski**. **Marek Graczyk** stwierdził również, że na zdjęciu jest rejent **Śliwa** i adwokat **Marian Bross** (zginął w Katyniu) brat znanego kardiologa z **Akademii Medycznej we Wrocławiu** i ojciec **Tadeusza**, który był lekarzem w Żninie w latach sześćdziesiątych. Na zdjęciu jest też pan **Smorowski** ze Żnina, nie wiem jednak który? Losy tych oficerów nie w pełni są znane. **Krause** po kampanii 1939 r. był jeńcem obozu w

lewej to prawdopodobnie jest inspektor szkolny **Robiński** (nie pan **Kotowski**). Również w pierwszym rzędzie - czwarty, jest według pana **Balskiego** zastępca starosty pan **Świerczewski**. Pan w rzędzie drugim, trzeci od prawej (podpiera się prawą ręką) to **Marian Zalski** - kierownik SP 1, późniejszy inspektor. Osoba, która stoi w rzędzie drugim, nad kapitanem **Curzytkiem** to **Stefan Zataj** - nauczyciel SP 1, który poległ w kampanii wrzesniowej pod **Kutnem**.

**Stanisław Czabański** otrzymał informacje

## Wystawa *Lednica '93*

### CINKIE WINO, CINKIE OBRAZY

W sobotę, o faszystowskiej godzinie, zmuszającej do przerwania snu o świcie (11.00), odbyło się w znińskiej sufraganii otwarcie wystawy *Lednica '93* - plon ubiegłorocznego pleneru. Prezentacja prac siedmiu malarzy zaprzyjaźnionych - jak mówi program - z galerią malarstwa i rzemiosła artystycznego *Image* w Gnieźnie nie warta była ścian znińskiego muzeum.

Gdyby owe kicze i landszaftowe malunki wywieszono były w sklepie z pamiątkami lub na targowisku - wszystko w porządku. Wydaje mi się jednak, że jest granica tandety, jaką może prezentować placówka stworzona do prezenta-

cji dorobku kultury i sztuki.

Kapliczka **Krystyny Józwiak** przypominała mi prace, jakie malują siódmoklasiści uczęszczający na kółko plastyczne, *Wiatraki Elżbiety Binkowskiej-Błaszczuk* mogłyby przestraszyć kolorami każdą bardziej wrażliwą na barwy jednostkę. Z wszystkich płócien wiało nudą, jedynie niektóre (*Karczma Zdzisława Jasnowskiego*, *Wnętrze chaty Reginy Marzec*) można by zaliczyć do udanych wprawek à la **Chelmoński**.

Oglądanie objazdowej wystawy *Lednica '93* uznaję za stratę czasu.

**DOMINIK KSIĘSKI**