

# PAŁUKI



PISMO LOKALNE ROK IV / NR 103 / 4 LUTEGO 1994 CENA 5000 zł

## RADNI W BARCINIE PRZECIWKO SPALARNI

Na 35 sesji Rady Miejskiej w Barcinie dwudziestoma głosami przy jednym wstrzymującym się wyrażono sprzeciw wobec budowy spalarni odpadów toksycznych w Barcinie. Zobowiązano Zarząd Miejski do realizacji tej uchwały. Szerzej o sesji - w następnym numerze. (is)

## 28 stycznia WICHURA

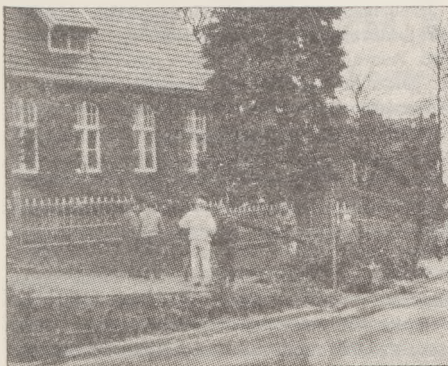

Uprzątnięcie drzewa zwalonego w Kcyni  
fot. Józef Marosz

W nocy i rano 28 stycznia w połowie Europy szalała potężna wichura. Także i na naszym terenie poczyniła wiele spustoszeń. Łamała drzewa jak zapalki. Wiatr momentami w podmuchach przekraczał prędkość ponad 100 km/h.

Huragan wyrwał wiekową lipę przy kościele farnym w Kcyni, a w pobliżu szkoły specjalnej wyrwał z korzeniami okazały świerk ozdobny. Ekipy Zakładu Gospodarki Komunalnej i Mieszkańciewej w ciągu godziny usunęły powalone w centrum miasta drzewa. (jòm)

## DRZWI OTWARTE W ŁO W ŻNINIE

11 lutego (piątek) w godz. 9<sup>00</sup>-12<sup>00</sup> w Liceum Ogólnokształcącym w Żninie odbędzie się *Drzwi otwarte* dla uczniów klas ósmych wszystkich szkół podstawowych ze Żnina i terenu. W programie - spotkanie z dyrekcją, nauczycielami i uczniami liceum, zwiedzanie szkoły, pokaz pracy koła komputerowego, polonistycznego, fizycznego, chemicznego i redakcji *Wzroku Ludu*.

Dyrekcja LO nie przewiduje spotkań w innym terminie, zaprasza więc uczniów i ich rodziców w ostatni dzień ferii. Szczegółowe informacje zostały przesłane do szkół. (ed)

A1 NUMER INDEKSU: 322547

## MEBLE Z ROGOWA W JAPONII

Zakład nr 6 w Rogowie - filia Mogileńskich Fabryk Mebli - produkował dotąd meble dla odbiorców zachodnich - Niemców i Holendrów. Rynek się poszerza. W tym miesiącu pierwsza partia towaru odpłynie do Japonii.

W grudniu ub. roku goszczącym w fabryce Japończykom bardzo spodobały się te meble i zamówili 80 kompletów. Zamówienie wpłynęło również jeszcze w grudniu, a już pod koniec stycznia meble były wykonane. W tych dniach są przygotowywane do wysyłki. Po zapakowaniu zostaną wysłane w kontenerze drogą morską.

Witryny dwu- i trzydrzwiowe *Simona* wykonane są z drewna sosnowego i barwione w kolorze oranż. W miejsce szyb umieszczono piękne witraże.

Kierownik Zakładu nr 6 Józef Winiecki stwierdził, że istnieje szansa na dalsze zamówienia. Ale o tym będzie można mówić, kiedy pierwsza partia znajdzie się na japońskim rynku.

Dyrektor inż. Jan Woźniak z Mogileńskich Fabryk Mebli spotkał się z załogą rogowskiego zakładu pod koniec roku. Stwierdził wtedy, że zakład z Rogowa należy do najlepszych w przedsiębiorstwie. Dodał też, iż równie pomyślnie jak rok 93 zapowiada się rok 94, ponieważ zapowiada

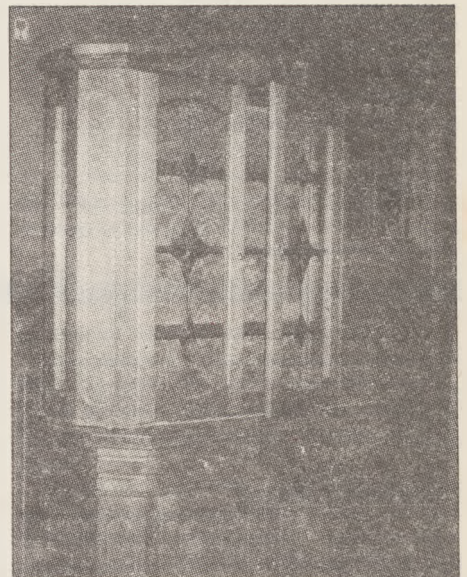

Witryna "Simona" - komplet dwudrzwiowy. Te meble pojadą do Japonii. fot. Maria Warda

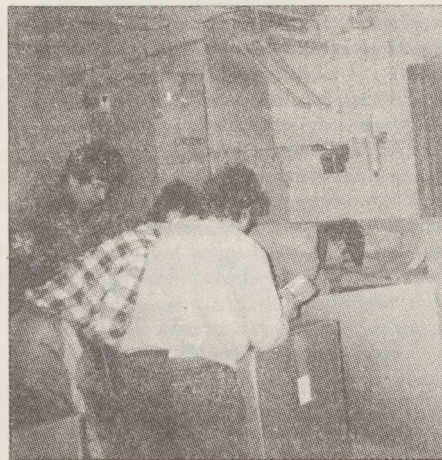

Pracownicy z zakładu w Rogowie pakują meble dla odbiorcy japońskiego. fot. Maria Warda

się, iż portfel zamówień będzie pełen. Jeśli tak się stanie, planowany jest wzrost zatrudnienia. Należy dodać, że w tym roku rozpocznie się budowa hali produkcyjnej na placu wykupionym od GS.

Oczywiście produkcja zakładu jest sprzedawana także w kraju, można nawet na miejscu kupić, jeśli ktoś chce, także pojedyncze egzemplarze.

MARIA WARDa

**"PAŁUKI"**  
w pocztowej prenumeracie  
na drugi kwartał 1994 roku  
ZAMÓWISZ DO 10 MARCA  
U WSZYSTKICH LISTONOSZY  
I W URZĘDACH POCZTOWYCH

## SKLEP "METEOR"

ul. Kościuszki 6 w Szubinie poleca na dogodnych warunkach ratalnych bez poręczycieli:

**SPRZĘT RTV, KOMPUTERY, TELEFONY, TELEFAXY,  
MEBLE, AGD, DYWANY, ZESTAWY SATELITARNE,  
OBROTNICE SATELITARNE**

**DO ODBIORU POLSAT-u I POLONII.**

Dogodne warunki dla rolników i rencistów. Sprzedaż ratalna od 500.000 - 50 mln zł od 3-24 rat. Przy zakupie ratalnym zapewniamy transport gratis.

Wszelkie formalności załatwiamy na miejscu.

Czynne od 9<sup>00</sup> - 17<sup>00</sup>, w soboty od 9<sup>00</sup> - 13<sup>00</sup>; tel/fax: 84-20-00



## ROLNIK SPRZEDAJE

1.02.94

| Swinie (za kg)              |        | Rzeźnia Żnin ZM Janowiec |  |
|-----------------------------|--------|--------------------------|--|
| kl. I (95-125 kg)           | 23.800 | 24.000                   |  |
| kl. II                      | 22.500 | 21.100                   |  |
| maciory                     | 17.000 | 16.800                   |  |
| Młode bydło opasowe (za kg) |        |                          |  |
| kl. exstra - buhaje         | 18.500 | 16.000                   |  |
| jałówki                     | 17.500 | 14.000                   |  |
| krowy kl. I                 | 12.000 | 13.500                   |  |
| kastraty                    | -      | 60% kl. I                |  |



## ROLNIK KUPUJE

Nawozy mineralne i węgiel (w mln. zł za tone)

|                       | GS Skł. Fabr. Lech-Pol |           | Kadex   |  |
|-----------------------|------------------------|-----------|---------|--|
|                       | Zn. Janusz             | Dziewierz | Zn.     |  |
| saletra amon.         | -                      | 2,2       | 2,4     |  |
| saletrzak             | 2,0                    | 2,0       | -       |  |
| salmag                | -                      | -         | -       |  |
| mocznik               | 2,9                    | 2,7       | 2,9     |  |
| sól luzem             | 1,9                    | -         | 1,8     |  |
| PK                    | 1,89                   | 1,85      | -       |  |
| PK MG                 | 1,91                   | 1,87      | -       |  |
| NPK MG                | -                      | 2,08      | -       |  |
| superfosfat:          |                        |           |         |  |
| granulowany           | 1,58                   | -         | -       |  |
| pylisty               | -                      | 1,38      | -       |  |
| pylisto-magnezowy     | -                      | 1,46      | -       |  |
| polifoska             | -                      | -         | 3,2-3,7 |  |
| Polimag               | -                      | -         | 3,2     |  |
| siarczan am. luzem    | -                      | 0,7       | 0,65    |  |
| siarczan granul. luz. | -                      | -         | 1,0     |  |
| siarczan am. work.    | 1,2                    | -         | 1,2     |  |
| fosforan amonu        | -                      | -         | 3,85    |  |
| PoliPaMg              | -                      | -         | 1,4     |  |
| bioflor               | -                      | -         | 3,0     |  |
| bional                | -                      | -         | 7,5     |  |
| wapno dolomitowe      | -                      | -         | 0,2     |  |

Opał (w mln. zł za tone)

|                 | GS        |           | Carbonex Lech-Pol |      | Kadex |   |
|-----------------|-----------|-----------|-------------------|------|-------|---|
|                 | Znin      | Znin      | Dziewierz         | Znin |       |   |
| miał węglowy    | 0,78-1,12 | 0,8       | -                 | -    | -     | - |
| miał koksowy    | -         | -         | -                 | -    | 0,9   | - |
| koks            | 2,26      | 2,29      | -                 | -    | 2,4   | - |
| orzecz          | 1,5-1,8   | 1,53-1,55 | 1,68              | 1,65 | -     | - |
| groszek         | 1,12-1,3  | 1,2       | 1,338             | -    | -     | - |
| miał wysokokal. | 0,78-1,05 | -         | -                 | -    | -     | - |
| kostka gat. I   | 1,83-1,92 | 1,66-1,68 | 1,873             | 1,78 | -     | - |
| węgiel brunatny | -         | -         | 0,567             | 0,52 | -     | - |

Pasze (w tys. zł za sto kg)

|                    | GS   |      | PZZ Skł. Fabr. |      | Kadex |   |
|--------------------|------|------|----------------|------|-------|---|
|                    | Znin | Znin | Januszk.       | Znin |       |   |
| T                  | 285  | 285  | 300            | 300  | -     | - |
| L                  | 310  | 310  | 330            | 360  | -     | - |
| DK                 | -    | 470  | -              | 410  | -     | - |
| DK Starter         | -    | -    | -              | 460  | -     | - |
| DK ogólnoużytkowy  | -    | -    | -              | 440  | -     | - |
| PW                 | 360  | -    | -              | 380  | -     | - |
| DJ                 | -    | 385  | -              | -    | -     | - |
| PP Grouver         | -    | 385  | 1,05           | -    | -     | - |
| Prowit             | -    | -    | -              | 540  | -     | - |
| Prowit T           | 550  | -    | -              | 520  | -     | - |
| Prowit LP          | 590  | -    | 580            | 590  | -     | - |
| Prowit KT 1        | -    | -    | 840            | -    | -     | - |
| Koncentrat KL      | -    | -    | 930            | -    | -     | - |
| Koncentrat KT      | -    | -    | -              | 440  | -     | - |
| Koncentrat KT2 12% | -    | -    | -              | 910  | -     | - |
| Superkoncentrat L  | -    | 800  | 875            | -    | -     | - |
| Superkoncentrat PT | -    | 800  | 900            | -    | -     | - |
| Superkoncentrat PT | -    | 790  | 850            | -    | -     | - |
| Superkoncentrat PW | -    | 800  | -              | -    | -     | - |
| Susz trawy         | 220  | -    | -              | -    | -     | - |
| Śruta rzepakowa    | 320  | -    | -              | -    | -     | - |
| Otręby pszenne     | -    | 1,45 | -              | -    | -     | - |
| Otręby żytnie      | -    | 1,3  | -              | -    | -     | - |

W Lech-Polu worki polipropylenowe: 4.392 zł za sztukę, worki gazejskie: 3.294 zł za sztukę.

**PAŁUKI PISMO LOKALNE.** Nakład: 5102 egz. Wydawca i redaktor naczelny: Dominik Księski. Redaguje zespół: Eugeniusz Dobaczewski, Marian Kawka, Aleksander Kmiećkowiak, Dominik Księski. Sport - Grzegorz Berdysz. Adres do korespondencji: 88-400 Żnin, Tysiąclecia 8/8, tel. 209-28. Adres redakcji: Aliantów 16, stara świetlica, tel. 209-28. Stali korespondenci: **Labiszyn:** Anna Kamińska, Rogowo: Maria Warda, Szubin: Anna Kamińska, Barcin: Igor Stróżykiewicz, Janowiec: Czesław Czuliński, Gąsawa: Maria Warda, Keynia: Józef Marosz. Skład i łamanie: **PAŁUKI** Ewa Poliwicka, Anna Zielińska, Mirosława Walczak, Iza Wyborna, Joanna Skalka, Maciej Grzmieł. Adiustacja i korekta: Wanda Grabowska, Danuta Polaszewska, Stanisław Tyrakowski. Druk: Kubik & Krause, Bydgoszcz, Chodkiewicza 17. Kolportaż: Poczta Polska SA, "Ruch" SA. Zastrzegamy sobie prawo skracania nadesłanych tekstów. Punkt przyjmowania reklam i ogłoszeń: Żnin, Kościuszki 1 (sklep "Majster"). Zgłoszenia przyjmujemy też telefonicznie (tel. 20-966, 22-614, 22-937) lub w redakcji. Za treść reklam i ogłoszeń oraz zmiany w programie telewizyjnym nie odpowiadamy. Konto bankowe: **Pałuki, Pismo lokalne**, BG o/Żnin, 300878-9090-136

# Pałucki Magazyn Rolniczy

## ZAKŁADANIE I MECHANIZACJA PRAC W SADACH INTENSYWNYCH

Na całym świecie znane są holenderskie tulipany, wiatraki oraz drewniaki. Listę tę można obecnie wydłużyć o drzewka owocowe i podkładki. Holandia zdobyła sobie znakomitą renomę jako dostawca krzewów i drzewek owocowych (podkładki i drzewek). Sady holenderskie rosną na lekkich, przepuszczalnych glebach. Przygotowanie gleby przed założeniem sadu zależy jest od wyników analiz. Jeżeli istnieje niebezpieczeństwo podsiąkania wody, zakłada się podziemne urządzenia melioracyjne. W tym celu stosuje się obecnie preferowane rury z tworzyw sztucznych.

Jeżeli w pobliżu gospodarstwa znajduje się źródło czystej wody gruntowej, często zakładane są instalacje nawadniające. Deszczownie zakładane początkowo w celu nawadniania, obecnie coraz częściej wykorzystywane są do ochrony przed przymrozkami w czasie kwitnienia. Przez stałe zwilżanie kwiatów i zawiązków można zapobiegać szkodom spowodowanym przez mróz do temperatury -6°C. Temperatura zamarzającej wody utrzymuje się w okolicach 0°C. Rury z tworzyw sztucznych, którymi doprowadza się wodę do zraszaczy, układane są w glebie na głębokości 60 cm, tak aby zraszacze rozmieszczone były w rozstawie 20 x 20 m. Obecnie w sadach powszechnie stosuje się nawadnianie kropelkowe, poprzez które można również aplikować rozpuszczone nawozy mineralne (Fertigation). Magistrale doprowadzające wodę, podobnie jak w przypadku deszczowni są z PCV i ułożone są na stałe na głębokości ok. 60 cm. Przewody rozprowadzające z polietylenu z kropłomierzami układane są na powierzchni wzdłuż rzędów drzew. Najlepiej wymaganiom odpowiadają kropłomierze labiryntowe. Stosuje się jeden lub dwa kropłomierze (drzewo o wydajności 2-4 l/h każdy).

Ze względu na możliwość bardzo dokładnego dozowania wody i składników mineralnych, nawadnianie kropelkowe jest bardzo efektywne i powoduje nieznaczne straty wody i składników mineralnych. Nowoczesne gęste nasadzenia intensywne są to sady o co najmniej 3000 krzewek/ha, a w tzw. nasadzeniach pasowych może być nawet 3500 drzew i więcej. Największą możliwością mechanizacji i automatyzacji pracy istnieje w przypadku sadów jednorzędowych. Sady trzyrzędowe i pasowe z poprzecznymi drogami gorzej nadają się do stosowania mechanizacji i automatyzacji. Ze względu na to, że drzewka uszlachetniane są na słabo rosnących podkładkach oraz już w pierwszych latach obciążone są znacznym plonem, każde drzewko sadzone jest przy drewnianym paliku, w takiej odległości, aby nie ocierało się o niego. Odległość tę utrzymuje się przy wiazaniu drzew i palików na *ósemkę*. Paliki mają przeważnie 250 cm długości i średnicę 5-6 cm, na grubszym końcu. Paliki osadzone są grubszym końcem w glebie na głębokość około 60 do 70 cm. Należy dbać o to, aby gleba w rzędach drzew nie zarastała chwastami. Dzięki temu korzenie drzew nie są uszkodzone przez myszy i normice oraz osłabiona jest konkurencja pomiędzy korzeniami drzew owocowych i chwastami.

Po wieloletnim stosowaniu herbicydów do utrzymania ugoru w rzędach drzew, obecnie coraz częściej stosuje się w tym celu urządzenia mechaniczne. W nasadzeniach trzyrzędowych i pasowych, w których rzędy drzew biegną ukośnie do uliczki roboczej, mechaniczne usuwanie chwastów jest jednak bardzo utrudnione. Do utrzymania ugoru w nasadzeniach jednorzędowych stosowane są obecnie różne typy płytko pracujących glebogłazek. W ograniczonym zakresie możliwe jest termiczne zwalczanie chwastów przy pomocy specjalnych miotaczy ognia. Kiedy sobie uświadomimy, że ręka sadownika ponad milion razy w roku ściera sekator, łatwo można zrozumieć szybkość przyjęcie się pneumatycznego cięcia drzew. Sekator pneumatyczny wymaga jedynie sygnału, a cały ciężar pracy wykonuje siła sprężonego powietrza. Pneumatyczne urządzenia do cięcia powszechnie używane już od 1975 r., ciągle są doskonałe. Wyparty one w krótkim czasie systemy hydrauliczne. Sadownicy holenderscy dbają o to, aby gleba w rzędach drzew była na wiosnę wolna od liści i chwastów. Dzięki temu podczas nocnych przymrozków może ona wypromieniowywać ciepło, co pozwala na pewne podniesienie temperatury. Do oczyszczania gleby w rzędach drzew używane są maszyny wyposażone w wirujące szczotki lub paski gumowe.

Jeżeli maszyny te zamocuje się na przodzie ciągnika, z tyłu jednocześnie może być przyłączony rozdrabniacz gałęzi. Pozwala to na wymięcenie i rozdrobnienie liści oraz gałęzi podczas jednego przejazdu. Murawa w międzyrzędziach i na uworciach koszona jest przy pomocy kosiarek rotacyjnych zaopatrzonej w dwa lub trzy noże, ścinające trawę i odrzucające ją do tyłu. Szerokość robocza tych urządzeń waha się pomiędzy 155 a 255 cm. W tylnej części kosiarki znajduje się zaczep oraz wałek napędowy do podłączenia opryskiwacza. Przeważnie koszenie trawy wykonywane jest łącznie z opryskiwaniem drzewek. Częste koszenie wpływa wzmocniając na murawę. Dodatkową zaletą opryskiwania połączonego z koszeniem trawy jest to, że bardzo łatwo można rozpoznać, które rzędy są już opryskane. Oprócz tego opryskiwacz zagregowany z kosiarką jest zwrotniejszy, ponieważ jego koła poruszają się po śladach kół ciągnika. Przestrzeń manewrowa dla ciągnika i maszyn w nasadzeniach sadowniczych jest bardzo ograniczona. Przeważnie wolna przestrzeń między rzędami drzew nie przekracza 1,25 do 1,35 m. Dlatego podstawową cechą ciągników i maszyn sadowniczych jest ich mała szerokość. Ogólnie można powiedzieć, że do sadownictwa zostały dopasowane wąskie ciągniki stosowane w uprawie winorośli. Ciągnik przede wszystkim stosowany jest przy wykonywaniu oprysków (ok. 20-30 razy w roku), w czasie których najczęściej również jest koszona trawa.

Od kilku lat prowadzone są w sadzie doświadczalnym IMAG doświadczenia nad specjalną maszyną do zbioru owoców w pasach. Na samobieżnej ramie znajduje się podwójny, automatyczny napelniacz skrzyń paletowych. Dwa ramiona przenośnika umieszczone są jak skrzydła samolotu, a każde z nich może zbierać owoce dostarczane z trzech lub czterech taśm zbiorczych. Zbierający muszą jedynie kłaść na te taśmy owoce, które przenoszone są dalej automatycznie do skrzyń. Dzięki temu można osiągnąć wydajność zbioru ok. 300 kg na godzinę na jedną osobę, bez uszkodzenia owoców.

mgr inż. HALINA MICHAŁSKA  
ZSR Janowiec Wlkp.

## KIEDY TELEFONIZACJA JANOWCA?

O konieczności budowy centrali telefonicznej w Janowcu mówi się od kilku lat. Brak szybkiej łączności ze światem powoduje niechęć ze strony potencjalnych kandydatów do lokowania w Janowcu różnych firm, chociaż są ku temu warunki. Typowym przykładem są puste obiekty byłych Warsztatów Samochodowych.

Telefonizacja to obok kwestii oczyszczalni ścieków, wodociągów na wsi i bezrobocia to główny problem hędcy w bezpośrednim centrum zainteresowań gospodarza gminy Romana Drgasa.

Aby zacząć i kontynuować to zadanie inwestycyjne, sporządzono pod koniec 1992 r. kosztorys, z którego wynika, że telefonizacja gminy będzie kosztować 15 mld. zł. Środków tych nie jest w stanie zapewnić budżet gminy nawet przez 5 najbliższych lat. Chociaż działającemu od 1992 r. społecznemu komitetowi telefonizacji i burmistrzowi nie udało się do tej pory zawrzeć konkretnego porozumienia z Telekomunikacją Polską S.A. w Bydgoszczy, obie strony poczyniły już działania, które mają przyspieszyć rozpoczęcie tej niezbędnej inwestycji.

Opracowany został projekt techniczny budowy kanalizacji telefonicznej w mieście, Urząd Miejski zapewnił podkłady geodezyjne oraz niezbędne uzgodnienia ze służbami komunalnymi. W 1993 r.

skanalizowano 4 km ulic: Śniadeckich, Kl. Janickiego, Parkowej, Szkolnej, Brudzyńskiej, Orzeszkowej, Słowackiego, Kościuszki i Zielonej Roboty wykonano w ramach prac interwencyjnych pod nadzorem fachowców ze żnińskiego Oddziału Telekomunikacji. Łącznościowcy dostarczyli materiał wartości 100 mln. zł, z kasy gminy wydatkowano 200 mln. zł na zakup studni telekomunikacyjnych i rur, za 70 mln. zakupiła też rury Wytwórnia Pasz. Ponadto wykupiono niezbędny grunt i budynek na centralę telefoniczną od Gminnej Spółdzielni.

W bieżącym roku planowana jest budowa dalszej kanalizacji w miarę posiadanych środków finanso-

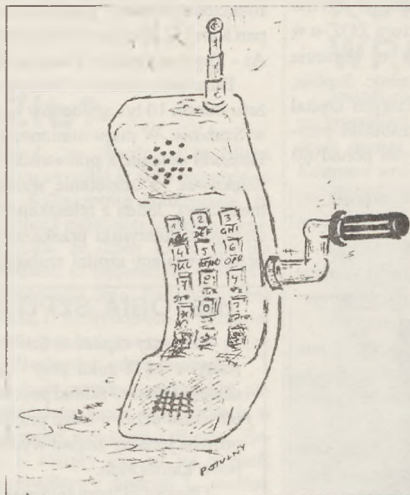

wych, albowiem do tej pory w projekcie budżetu na telefonizację żadnych środków nie przewidziano. Oczekiwane jest z niecierpliwością i niepokojem stanowisko centrali Telekomunikacji Polskiej S.A. w Warszawie, gdzie złożono do akceptacji projekt telefonizacji gminy.

W oczekiwaniu na pomyślnie wieści ze stolicy firma LESTEL przystąpiła do sporządzenia projektu rozprawienia kabli telefonicznych w mieście. Przyszli potencjalni abonenci chcący - miejmy nadzieję w niedalekiej przyszłości - posiadać telefon, proszeni są o zgłaszanie w Urzędzie Miejskim, pokój nr 10 w terminie do 20 lutego br. Jest to niezbędne dla zaprojektowania odpowiednich rodzajów kabli.

Póki co posiadacze telefonów kręcą nadal korbką i za przyczyną miłych pań z ręcznej centrali telefonicznej w Janowcu uzyskują szybko połączenie z pożądanym rozmówcą. Kiedy korbkę zastąpi tarcza z numerkami nie wiemy, ale żywnym nadzieję, że Pałuki już niedługo o tym poinformują.

CZESŁAW CZULIŃSKI

## Studniówka w LO w Żninie

### ZNÓW ZABRZMIAŁ POLONEZ

*Właśnie się obudziłem i dopiero zaczynam rozgrzewać swoje członki, co przychodzi mi z niemałą trudnością. Czuję, jak wszystkie mięśnie protestują pod skórą. No tak, właściwie, to im się nie dziwię. Przecież wczoraj przeżyły wyjątkowo aktywną noc. Jaka była ku temu okazja? To jasne, przecież koniec stycznia to okres, który we wszystkich szkołach średnich objawia się epidemią zwaną studniówką. Ale może od początku...*

Kiedy dnia 29 stycznia o godzinie 19<sup>00</sup> na korytarzu szkoły pojawili się zaproszeni goście wraz ze swoim kuzynostwem, braćmi, sympatiami i wszelkim innym towarzystwem, spotkała ich miła niespodzianka. Choć raz w życiu mogliśmy się poczuć w szkole jak w niebie. Na tak wyjątkowo przewrotny pomysł wystrojenia budy wpadli nasi koledzy z klas trzecich. Co prawda niektórzy dekoracje kojarzyli

sobie raczej z kostnicą, jednak na szczęście nie przeszkadzało im to w dobrej zabawie.

Bal rozpoczął się tradycyjnie - przemówieniem; bardzo krótkim.

Dla rozruszania towarzystwa, zaproszony zespół Sonet zagrał hymn studniówkowy - Poloneza. Tu wyszedł na jaw brak treningu. Poloneza każdy tańczył jak chciał - ten w stylu pogo, ów

rozdając na boki dworskie ukłony, niektórzy stawali się zatańczyć według tradycyjnych kanonów tańca towarzyskiego podejrzanych w telewizji, jednak po chwili bezskutecznej walki ze swoimi nogami poprzestawali na przejściu korytarza spacerkiem.

Za to po poczęstunku, jaki miał miejsce w chwilę później, każdy mógł się wykazać mniejszą lub większą umiejętnością tańca. Orkiestra wspomaganą przez disc-jockey'a Sławka Lorenca i Zbigniewa Kanadę Wojdalskiego serwowała nam wśród muzyki z gatunku remiza-disco także takie rodzynki, jak utwory jazzowe, bluesowe i big-beat. W opinii wielu uczestników balu orkiestra była jednym z mocniejszych punktów imprezy.

Kiedy już nieco się zmęcziliśmy, postanowiliśmy się sobie przedstawić na wszelki wypadek, gdyby komuś udało się przez cztery lata skutecznie izolować.

W koleżności przedstawiały się klasy IVc, IVb, IVa i IVd. Każda zaprezentowała coś równie ciekawego, ale największe wrażenie pod względem nastroju wywołał występ klasy IV d, której uczniowie w całkowitych ciemnościach odpalali pomyki świec od gromnicy swego wychowawcy, wypowiadającego ich nazwiska. Także dużą popularnością cieszyły się fraszki o uczniach klasy IVa i ich wychowawczyni Aurelii Orłowskiej.

Z zapowiadanych wcześniej konkursów zorganizowano w trakcie dalszej zabawy tylko jeden - na najwyższy obcas. W tej konkurencji wygrała bezapelacyjnie Agnieszka Rogalska z IVb wysokością 9 cm (!); jej buty zostały również ogłoszone najoryginalniejszym obuwem studniówki.

Zabawa trwała aż po świt. Nawet po odejściu orkiestry tańczono jeszcze przy muzyce z taśm. Około godziny szóstej rano po odśpiewaniu we wspólnym kręgu piosenki *Przeżyj to sam*, najwytrwalsi goście rozeszli się na wpół śpiący do domów.

Myszę, że nawet jeśli ktoś z nas był już kiedyś na podobnej imprezie, to jednak ta studniówka będzie przez niego najmilej wspomniana. Przynajmniej ja będę ją pamiętał długo...

na wpół przysypiając,  
próbował wykrzesać z pamięci  
MACIEJ POTULNY

PAŁUKI 5/94 s.3a

## PRZYSZLI NA ŚWIAT

- 15 I: Marcin Najkowski (Tonowo);
- 23 I: Anna Maria Bierońska (Cerekwica);
- 24 I: Przemysław Wojcicch Nowakowski (Żnin), Mateusz Permoda (Wapienno), Tomasz Paweł Świątowski (Żnin);
- 25 I: Agnieszka Maria Loferska (Marcinkowo Górne), Angelika Reweżyńska (Chomiąza Szlachecka);
- 26 I: Sebastian Dastin Konieczny (Gaśawa), Tomasz Sławomir Krygier (Janowiec Wlkp.);
- 27 I: Przemysław Bursztyński (Żnin), Joanna Maria Pochylska (Rogowo);
- 28 I: Agnieszka Katarzyna Pawlak (Podgórzyn);
- 30 I: Jakub Marek Malecki (Żnin);

## ZMARLI

- Bronisława Pochylska, l. 83 (Żnin) 27 I;
  - Jolanta Krasieńska, l. 43 (Bydgoszcz) 28 I;
  - Kazimierz Semrok, l. 54 (Żnin) 29 I;
  - Helena Feliniak, l. 69 (Koldrąb) 29 I;
  - Maria Izabela Starczewska, l. 65 (Żnin) 30 I;
  - Czesława Genowefa Świtala, l. 63 (Zrazim) 30 I;
- podala do druku: Teresa Dytman

## krótko o wszystkim

◆ 11 lutego 94 r. (piątek) o godz. 9<sup>00</sup> w sali narad Urzędu Miejskiego w Żninie przy ul. 700-lecia 39 odbędzie się XXXI sesja Rady Miejskiej w Żninie. Tematem obrad będzie przedstawienie sprawozdań z działalności za 1993 rok, informacja Rejonowego Urzędu Pracy o skali bezrobocia na terenie gminy Żnin oraz o podejmowanych działaniach celem złagodzenia jego skutków oraz uchwalenie minimalnych stawek czynszu dzierżawnego za lokale użytkowe w budynkach komunalnych oraz stawek czynszu dzierżawnego za grunty użytkowane na terenie gminy Żnin. (mj)

◆ Jan Rogosz stwierdził, że Państwowe Gospodarstwo Rolne Żnin już od 3 lat nie odstawa mleka do Okręgowej Spółdzielni Mleczarskiej Żnin. Wprawdzie ma tam swoje udziały (około 34 miliony) jednak tam, gdzie odstawiane jest mleko nie ma problemu z pieniędzmi. Spływają one terminowo dwa razy w miesiącu. (wa)

◆ Dawne Państwowe Gospodarstwo Rolne Cerekwica i Sielc zostały przekształcone w Gospodarstwo Rolne Skarbu Państwa. Gospodarstwo obejmuje 3.120 hektarów. (wa)

# SZUBIŃSKI SZPITAL WYCHODZI NA PROSTĄ

Dwa lata temu z przyczyn ekonomicznych nad szpitalem im. Janusza Korczaka w Szubinie zawisła groźba jego likwidacji. Na apel dyrektora ZOZ-u w Szubinie dyrektora Marka Domżały o wsparcie finansowe, odpowiedziały cztery gminy: Szubin, Kcynia, Barcin oraz Labiszyn, dla których szpital świadczy usługi medyczne. Szpital szubiński przyjmuje pacjentów z tych gmin liczących ponad 60

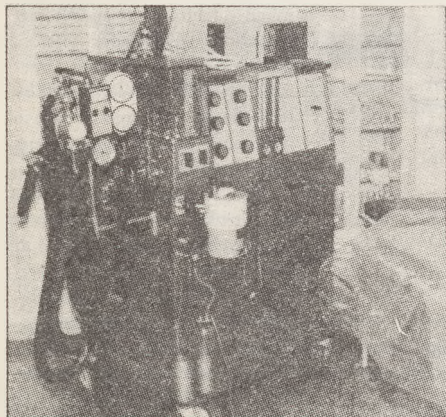

Wyposażenie sali operacyjnej - pomoc z holenderskiego Dinxperlo

tyś mieszkańców. Władze gmin nie pozostały bierne - przekazały w okresie dwuletniej współpracy na rzecz wsparcia szpitala sumę około 3 mld. zł. Obecnie zadłużenie jest minimalne, a dług ubiegłoroczny był spowodowany rosnącymi kosztami utrzymania szpitala, tj. wzrostem cen leków, inflacją oraz podatkiem VAT, a otrzymany budżet nie uwzględniał tych czynników - wyjaśnia dyr. M. Domżała. W grudniu ubiegłego roku doszło do spotkania kierownictwa szpitala rejonowego z wojewodą bydgoskim dyr. Włodzisławem Gizińskim oraz burmistrzami gmin: Szubina, Barcina, Kcyni i Labiszyna.

W trakcie spotkania dyrektor M. Domżała podziękował burmistrzom za obdarzenie go dużym

niem na kadry, place itp. Żywe zainteresowanie funkcjonowaniem i potrzebami szpitala wykazuje pan Karel C. Baaijens z Dinxperlo oraz Mariel Van As - Tepe ze szpitala Vinterswijk z Holandii.

Burmistrz miasta w Dinxperlo wydzielił z budżetu miasta 10 tys. guldenów na pomoc dla szpitala w Szubinie. W maju minionego roku pojechała do Holandii delegacja pracowników szpitala, aby podziękować za udzielanie wszechstronnej pomocy medycznej. Jeden z mieszkańców Szubina plastyk Grzegorz Pleszyński przekazał nieodpłatnie obraz przedstawiający szpital szubiński, który przekaza-

no do szpitala Vinterswijk.

Wydaje się jednak, że wszystkie te działania - choć na pewno potrzebne - w pełni nie uzdrowią sytuacji. Dobrym rozwiązaniem dla tegoż szpitala byłoby, w myśl ustawy z sierpnia 1990 r. o opiece zakładów zdrowotnych - twierdzi dyrektor szpitala, aby te 4 gminy, dla których mieszkańców jest niesiona pomoc lekarska, były organem założycielskim i wówczas przy pomocy i wzajemnym porozumieniu się, koszt poniesionych nakładów przez szpital byłby proporcjonalny do liczebności mieszkańców gminy.

ANNA KAMIŃSKA

## HISTORIA SZPITALA W SZUBINIE

Pierwszy szpital w Szubinie został wybudowany w 1878 roku przy obecnej ulicy Kcyńskiej (dzisiejszy zakład poprawczy). Zamieniony on został przez władze pruskie w 1888 roku na prowincjonalny zakład wychowawczy dla chłopców katolickich.

Obecny główny budynek szpitala przy ulicy Ogrodowej wybudowany został w 1909 roku z funduszy publicznych. Początkowo przeznaczony on był tylko na 13 łóżek szpitalnych z podziałem na sale dla biednych i bogatych. Posiadał także salę operacyjną oraz pomieszczenia kuchenne i mieszkanie dla dozorczy. W następnych latach dobudowano jedno skrzydło i powiększono ilość łóżek do 64.

Taki stan istniał przez cały okres Polski międzywojennej, tj. do 1939 roku.

W czasie okupacji hitlerowskiej pobudowano parterowy pawilon, w którym umieszczono 40 łóżek. Według pierwotnych zamierzeń okupanta, miał to być oddział rezerwowy dla rannych żołnierzy. Od tego czasu szpital liczył 104 łóżka. Obecnie w tym pawilonie mieści się oddział wewnętrzny.

W roku 1945 przystąpiono do adaptacji po-

mieszczeń poprzednio użytkowanych dla celów gospodarczych i mieszkaniowych, na cele lecznicze i na sale dla chorych. Pobudowano również pawilon, do którego przeniesiono administrację. Wybudowano także nowy budynek dla oddziału zakaźnego.

W ten sposób w 1953 roku liczba łóżek szpitalnych wzrosła do 149, w tym 12 dla noworodków, a w następnych latach osiągnęła liczbę 155. W latach ostatnich, tj. 1976 do 1986 wybudowany został nowy pawilon szpitalny, w którym mieści się oddział dziecięcy, położniczy oraz pogotowie ratunkowe.

Obecnie Szpital Rejonowy w Szubinie liczy 175 łóżek. Posiada następujące oddziały: wewnętrzny, chirurgiczny, położniczo-ginekologiczny i dziecięcy oraz salę operacyjną, RTG, laboratorium, aptekę, sterylizację, prosektorium. Zatrudnia 14 lekarzy oraz 93 pielęgniarki i położne. Świadczy usługi medyczne dla miast i gmin: Szubin, Kcynia, Barcin, i Labiszyn.

na podstawie materiałów muzealnych  
ZENONA ERDMANNA  
i dyrektora M. DOMŻAŁY  
informacje zebrała ANNA KAMIŃSKA

## ŻNIŃSKI SZPITAL NADAL NA WIRAŻU

*"- Zazdroszczę mojemu koledze dyrektorowi ZOZ-u w Szubinie Markowi Domżale, który może powiedzieć, że szpital w Szubinie wychodzi na prostą" - mówi dyrektor szpitala w Żninie - Aleksander Kmiećkowiak. Żniński szpital ma nadal kłopoty finansowe, duże długi, a prostej nie widać i daleka do niej droga.*

Szpital w Żninie miał zawsze szczęście do ludzi w nim pracujących. Dr Jerzy Tupikow budował w latach powojennych jego podwaliny; okres rozbudowy i unowocześniania, powstawania nowych oddziałów i laboratoriów to czasy dra **Andrzeja Hoffmanna**. Przychodzili młodzi, ambitni ludzie, zaczęli robić pierwsze doktoraty, ostatnio nawet habilitacje. Szpital nowoczesniał, bogacił się w sprzęt i wykwalifikowanych ludzi. Wysoki profesjonalizm lekarzy to nie tylko zaspokajanie osobistych ambicji, to przede wszystkim odpowiedni poziom leczenia chorych. Priorytetem w tym szpitalu była jakość usług, a to ogromnie zwiększa koszty leczenia.

I oto w ostatnich latach okazało się, że państwu grozi bankructwo, finanse szpitala zaczęły się z roku na rok gwałtownie kurczyć. Do świadomości chyba już całego społeczeństwa dotarło, że dochód narodowy nie zwiększy się z roku na rok, nie zmieni się też diametralnie sytuacja finansowa szpitala.

Dla ekipy kierowniczej szpitala żnińskiego jest oczywista konieczność maksymalnego minimalizo-

wania kosztów utrzymania szpitala, ale ostatnią sprawą, którą można zrobić, ratując istnienie placówki, jest obniżenie poziomu leczenia, zejście poniżej pewnego standardu, który wypracowano przez ostatnie lata. - *To byłby dopiero upadek szpitala* - mówi dyr. Kmiećkowiak.

Koszty osobowe w służbie zdrowia (wraz z wszystkimi pochodnymi - podatkiem, składką na ZUS) to 70-80% ogólnych kosztów. W ostatnich latach, likwidując ukryte bezrobocie i reorganizując pracę zmniejszono w tym szpitalu liczbę etatów o 17%.

Zespół Opieki Zdrowotnej w Żninie jako drugi w województwie przejął w celu obniżenia kosztów z Wojewódzkiej Kolumny Transportu Sanitarnego Rejonową Kolumnę w Żninie. To duży wysiłek, ale opłacalny - w skali rocznej oszczędność około 400 mln. Jako jedyny w województwie i jeden z nielicznych w Polsce posiada aptekę *Pod Wierzbą* otwartą dla ludności. Przenacza ona cały zysk na bieżącą działalność szpitala. Wiele razy w stanie wielkiej zapaści szpitala pieniądze z tej apteki ratowały go z opresji.

cd. obok

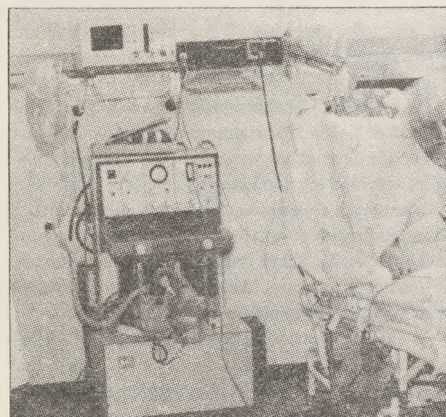

Wyposażenie sali intensywnego nadzoru kardiologicznego - dar z Dinxperlo

kredeciem zaufania w udzielaniu pomocy finansowej. Dzięki tej pomocy nie musiano ograniczać liczby przyjęć, która w minionym roku nawet wzrosła, a także wprowadzać dobrowolnych opłat na środki medyczne od pacjentów.

Dyrektor szpitala rejonowego stwierdził, iż dużym bodźcem ekonomicznym dla szpitala jest nawiązana od czterech lat ścisła współpraca z mieszkańcami holenderskiego miasta Dinxperlo, które w br. w darach przekazało sprzęt wartości ponad 100 mln. zł. Na rzecz szpitala przekazywany jest sprzęt jednorazowego użytku, komputer z oprogramowa-

Wypadek wydarzył się w październiku 1992 roku. Była już prawie północ, kiedy samochód roztrzaskał się o drzewo. Dwie dziewczyny, śmiertelnie ranne zmarły w szpitalu, trzeci poszkodowany w wypadku będzie inwalidą do końca życia, oskarżony o spowodowanie wypadku stracił przytomność, ale istotnych obrażeń nie odniósł. Podczas trwającego rok śledztwa oskarżony nie przyznaje się do winy, twierdząc, że to jego kolega prowadził samochód.

## Proces po wypadku w Wójcinie

### KTO W KOŃCU PROWADZIŁ?

W przedostatniej relacji z procesu informowałam czytelników, że biegli z zakresu mechaniki pojazdowej - dr Wiesław Garbatowski i lekarz medycyny sądowej Czesław Żaba nie mają wątpliwości, kto prowadził samochód, opinię tę podważa jednak adwokat oskarżonego Marka J.

Twierdzi, że biegli nie wyjaśnili wszystkich możliwości obrażeń ciała, jakie mógł doznać kierowca i w związku z tym prosi, aby sąd zezwolił na powołanie nowych biegłych.

Nie zgodził się z tym pełnomocnik oskarżyciela posiłkowego (czyli matek zmarłych), informując że nie ma nic przeciwko przesłuchaniu świadków, jednak sprzeciwia się dopuszczeniu dowodów nowych biegłych. Pani prokurator również sprzeciwiła się powołaniu nowych biegłych, ponieważ według niej opinia biegłych jest pełna. Wypowiedzieli się też jednoznacznie na temat obrażeń Marka O. Jeden z biegłych wyraźnie stwierdził, że osoba zastana w chwili wypadku za kierownicą jest sprawcą wypadku.

W pewnym momencie matka oskarżonego chciała konieczne coś powiedzieć, jednak przewodniczący na to się nie zgodził.

Następnie zeznawała świadek Beata J., która wraz z mężem była w tym okresie właścicielką dyskoteki. Świadek twierdziła, że ma wyjątkową pamięć i pamięta dokładnie, co wydarzyło się 17 X 92 roku. Pamięta godzinę, o której przyjechały późniejsze ofiary wypadku, co zamawiali, z kim się bawili i jak byli ubrani, pamięta, że na dyskotecę razem z Markiem O., Aleksandrą Z., i jeszcze jednym chłopcem była Barbara K. Opisała nawet, jak Barbara była ubrana. Twierdziła też, że na dyskotecę nie było Marka J.

W czasie przesłuchania raz twierdziła, że była

znajomą Aleksandry Z., za chwilę, iż to bliska koleżanka, by na końcu określić ją jako najserdeczniejszą przyjaciółkę. Kilkrotnie podkreślała, że ma bardzo dobrą pamięć i zapamiętuje bardzo ważne daty. Skąd wiedziała, że dzień 17 X jest tak ważny, trudno powiedzieć. O wypadku dowiedziała się na dyskotecę następnego dnia. Przesłuchiwana Barbara K. stwierdziła, iż na dyskotecę w Szczepanowic nie była w ogóle, ponieważ w tym dniu późno wróciła do domu z Włocławka, gdzie studiuje.

Pani Beata J. jednak pomimo znakomitej pamięci nie mogła podać daty, kiedy odwiedziła ją w domu matka oskarżonego, pokazując zdjęcia. Zeznania męża pani J. różniły się od jej zeznań, dlatego oskarżyciel posiłkowy Andrzej L. wniósł, aby sąd odebrał od świadków przyrzeczenie.

Ponieważ już pod koniec zeznań Beata J. mieniła się przyjaciółką Aleksandry Z., oskarżyciel posiłkowy zapytał czy rozznawiała już po śmierci Oli z jej matką. Odpowiedziała: nie. Pełnomocnik stwierdził: - *No to była pani rzeczywiście serdeczną przyjaciółką, skoro o ostatnich godzinach życia jej córki nie chciała się pani podzielić z jej matką.*

Na końcu zeznawali policjanci z Barcina, których zadaniem było zawiadomić rodziny poszkodowanych o wypadku. Ponieważ nie było dokładnych danych o dziewczynach, policjanci budzili po kolei pięć rodzin, które nazywały się tak jak jedna ze zmarłych dziewczyn, pytając czy mają córkę ubraną "tak i tak", która przebywa poza domem. Dopiero piąta rodzina okazała się tą właściwą.

Po przesłuchaniu świadków i przeanalizowaniu wszystkich wniosków obrońcy Marka J. sąd postanowił dopuścić nowych biegłych z dziedziny ruchu drogowego i medycyny sądowej, ponieważ sprawa jest dużej wagi.

MARIA WARDA

#### cd. z s. 4

Pozbył się całego kosztownego balastu nie związanego z lecznictwem: bloków zakładowych, działek, placów i niepotrzebnego sprzętu niemedycznego.

Jako jeden z pierwszych szpitali w województwie bydgoskim zaprowadził dokładne rozliczenie kosztów - wiadomo, co ile kosztuje i gdzie można oszczędzać.

- *Są jednak w służbie zdrowia pewne granice oszczędzania, których nie można przekroczyć* - mówi dyr. Kmiećkowiak. Można na przykład znacznie ograniczyć personel i drogi sprzęt działu intensywnej opieki. Dużo jest przeciw takich szpitali, gdzie pracuje jeden anestezjolog i dwie pielęgniarki anestezjologiczne, są szpitale, do których anestezjolog przyjeżdżają z innych miejscowości.

Amerykanie na podstawie olbrzymich danych statystycznych udowodnili już dawno, że liczba zgonów po urazach komunikacyjnych maleje o 35%, jeżeli pacjent w ciągu 30 minut trafi do ośrodka dysponującego personelem i sprzętem do intensywnej terapii. To 4 - 5 uratowanych ludzi w skali roku, ale i 1,5 do 2 miliardów kosztów.

W 1993 roku wykonano w Żninie 1.332 duże operacje, 650 badań endoskopowych, leczono w szpitalu 7.584 pacjentów przez 30 lekarzy, 124 pielęgniarki i położne. Tu są duże możliwości oszczędzania. Jedna godzina operacji średnio w roku 93 to 1.442 tys., a koszt roczny utrzymania bloku operacyjnego to 1 mld 907 mln. A przy tym zarobki całej służby zdrowia nie mają nic wspólnego z ilością i jakością pracy.

- *Ale nikt się nie spyta: " - Więc po co tyle operować, skoro tak to dużo kosztuje? Funkcjonują szpitale bez drogiej aparatury endoskopowej, bez zakładów mikrobiologii, bez rehabilitacji i drogiej aparatury analitycznej". Natomiast pytania z jakimi najczęściej się spotykamy brzmią: " - CZY ZROBILIŚCIE WSZYSTKO, ABY URATOWAĆ TEGO CZŁOWIEKA?"* - mówi Aleksander Kmiećkowiak. - *Jakie są szanse zagrożonego noworodka, jeżeli choć przez jakiś czas przed transportem do oddziału intensywnej terapii neonatologicznej nie zapewni się mu pomocy lekarza wyposażonego w bardzo drogi respirator dla noworodków? Te retoryczne pytania wyznaczają dla mnie granice oszczędzania.*

Władze miejskie, sponsorzy? I jedni i drudzy pomagają szpitalowi. Dzięki nim jeszcze szpital żniński nie odczuwa tak boleśnie uciekających przed nim nowoczesnych technologii medycznych, ratują go węglem, pieniędzmi na żywność, pomocą w remontach.

Trzeba jednak zdać sobie sprawę, że stajemy przed wielką groźbą degradacji tego szpitala. Nie stajemy wobec niej zupełnie bezradni. Są plany zmian, częściowo już je na łamach *Pałuk* skicowaliśmy. Cała mądrość, jaką muszą wykazać się ludzie odpowiedzialni za ten szpital w tej sytuacji, polega na optymalnym wyborze między potrzebami a możliwościami. Aleksander Kmiećkowiak wierzy, że znajdzie się taki złoty środek.

DOMINIK KSIĘSKI

## POLEMIKI

### KOMUNA NIE WRÓCI

Jestem ciekawy, co się stało, że redaktor naczelny tygodnika *Pałuki* zaczął chodzić do wróżki, o czym donosi nam w swym felietonie *Mówiliśmy: Komuno wróć! I wróciła.* w numerze 102. Czyżby po setnym numerze zabrakło mu pomysłów na artykuły?

Chyba tak jest, bo ten jego ostatni wyżej wspomniany felieton pokazuje straszne obniżenie lotów reporterskich.

Po przeczytaniu tego artykułu, jako dawny *komuch*, poczułem potrzebę uspokojenia Pana Dominika Księskiego i jemu podobnych, że nie ma możliwości powrotu do starego systemu.

Dla wszystkich, którzy wiedzą co się stało w świecie i kraju w ciągu ostatnich kilkunastu lat jest oczywiste, że ustrój komunistyczny nie sprawdził się nigdzie, jest to ustrój ekonomicznie niewydolny. Zrozumiała to także kilka lat temu część dawnego kierownictwa PZPR przyspieszając zmiany u nas w kraju. Natomiast przekreślenie wszystkiego, co zrobiono w minionych latach w wspomnianym artykule jest nie na miejscu, cytuję: *Czy ona miała kiedyś jakieś dobre strony?* Nie na miejscu jest również sugerowanie, że powrót komuny kilka tygodni temu spowodował obecnie *spadanie ilości miejsc pracy*. Statystyki wyraźnie pokazują, że stało się to właśnie podczas tzw. *solidarnościowych rządów*.

Nie chciałbym wdawać się w dalszą polemikę na temat tzw. ukrytego bezrobocia oraz na temat drogiego budownictwa mieszkaniowego w minionym okresie, ale większość Obywateli naszego kraju głosząc na *lewicę* w ostatnich demokratycznych wyborach pokazała, że dostrzegła jednak w dawnym ustroju również i dobre strony.

Bezrobotni i zagrożeni utratą pracy tęsknią przede wszystkim za utraconym bezpieczeństwem socjalnym, które było w poprzednim okresie. Zdziwiłem się również, że autor felietonu wymienił nazwisko byłego naczelnika Jaszczuka, jakby on był przykładem - reliktem złej polityki kadrowej poprzedniej epoki. Będąc naczelnikiem w sąsiedniej gminie miałem okazję obserwować pracę kolegi naczelnika w Żninie i oceniam ją bardzo wysoko, co potwierdziły również wysokie oceny komisji Wojewody przy okresowej ocenie kadry administracji terenowej. Inną sprawą jest to, że nie wiem, czy były naczelnik sprawdziłby się dzisiaj jako burmistrz, bo zupełnie inna jest jego specyfika pracy.

Uważam, że największym błędem ekipy tzw. *Solidarności* ostatnich lat było właśnie zastępowanie często dobrych fachowców w gospodarce i administracji swymi kolegami nieprzygotowanymi do pełnienia tych funkcji w nagrodę za ich przeszłość *kombatancą*.

Takie przykłady możemy zaobserwować także i na terenie Pałuk. Powinniśmy dawno zerwać z tego typu praktykami i przy kolejnych zmianach rządów nie obsadzać stanowisk kierowniczych kolegami partyjnymi, tylko fachowcami najlepiej nadającymi się do pełnienia tych stanowisk. Czy wspomniany artykuł to koniec możliwości pisarskich redaktora naczelnego *Pałuk* Dominika Księskiego, czy tylko element gry przedwyborczej do samorządów, gdzie znowu niestety, wszystkie chwytły się dozwolone? A może jedynie słabszy dzień kolegi Dominika?

O tym będziemy mogli się jednak przekonać po ukazaniu się następnych artykułów.

STEFAN KONITZ

# POWSZECHNA KASA OSZCZĘDNOŚCI BANK PAŃSTWOWY

## ROCZNE BONY PROGRESJA

- o nominale 5 milionów złotych;
- można przedstawić do wykupienia w każdej chwili;
- oprocentowanie jest tym wyższe, im dłuższy jest okres utrzymywania bonu.

## SKORZYSTAJ Z SZEROKIEJ OFERTY USŁUG PKO

## ROCZNE BONY LOKATA BIS

- o nominale 10 milionów złotych;
- oprocentowanie w stosunku rocznym 34%;
- odsetki można pobierać co kwartał.

## KONTO OSOBISTE

- wygodna forma przechowywania i gospodarowania pieniędzmi;
- umożliwia przekazywanie różnych dochodów wprost do banku, gdzie pieniądze są bezpieczne, a ich kwota rośnie dzięki oprocentowaniu;
- posiadacz konta może zlecić bankowi dokonywanie opłat (czynsz, telefon, abonament RTV, gaz i elektryczność, raty kredytów i in.), dzięki czemu nie musi czekać w kolejkach do okienek przyjmujących wpłaty;
- czeki PKO można realizować na każdej poczcie, we wszystkich placówkach PKO i w większości innych banków;
- można nimi regulować prywatne należności;
- właściciele kont osobistych mogą zawierać roczne umowy kredytowe, nie wymagające poręczeń ani zabezpieczeń



## KREDYT GOTÓWKOWY Z DYSKONTEM

- dla osób fizycznych;
- udzielany na okres do 6 miesięcy ze stałym oprocentowaniem 2% miesięcznie;
- odsetki płaci się jednorazowo w chwili otrzymania kredytu w pełnej kwocie. Raty kredytu spłaca się co miesiąc;
- kwotę odsetek i prowizję można zapłacić z otrzymanego kredytu;
- pożyczając 12 mln. zł na pół roku trzeba zapłacić z góry 1,56 mln. zł i spłacić 6 rat po 2 mln. zł miesięcznie.

# DO PKO NAJBLIŻEJ!

## KREDYT BEZGOTÓWKOWY

- na zakup akcji prywatyzowanych przedsiębiorstw;
- dla osób fizycznych i podmiotów gospodarczych;
- spłata - do 4 lat z możliwością 12-miesięcznej karencji.

## KREDYT GOTÓWKOWY

- na dowolny cel;
- wysokość uzależniona od zabezpieczenia oraz oceny wypłacalności klienta i zyrantów;
- spłata - do 2 lat.

## KREDYTY GOSPODARCZE

- płacąc co miesiąc odsetki i raty solidny klient PKO zapłaci za kredyt 12-miesięczny tylko 23,29% pożyczonej kwoty;
- przy miesięcznej spłacie odsetek i rat można zapłacić tylko 6,67% kwoty pożyczonej na trzy miesiące.

zapraszamy wszystkich do naszych oddziałów, gdzie uzyskacie Państwo szczegółowe informacje

● Inowrocław, ul. Królowej Jadwigi 39, tel. 702-16

● Nakło, ul. Dąbrowskiego 2, tel. 85-23-59

● Szubin, Plac Wolności 2, tel. 84-21-65

● Żnin, ul. Żytnia 1, tel. 20-467 lub 20-490

Uwaga Odsetki na podanym poziomie będą obowiązywać, jeśli - podobnie jak w innych polskich bankach - oprocentowanie nie ulegnie zmianie

# CZY GĄSAWSKA GMINNA SPÓŁDZIELNIA UPADNIE?

25 I Zarząd i Rada Nadzorcza gąsawskiej Gminnej Spółdzielni zwołała zebranie pracowników oraz członków spółdzielni. Przyczyną spotkania była pogarszająca się z dnia na dzień sytuacja GS, której zadłużenie za rok ubiegły wynosi ok. 950 milionów. Dalsze istnienie spółdzielni w takiej formie, w jakiej działała do tej pory stoi pod znakiem zapytania. Na zebranie nie przyszli tylko cztery osoby, w tym kierownik piekarni, który się usprawiedliwił.

W imieniu przedstawicieli Rady Nadzorczej wystąpił **Alojzy Grochowalski**, który poinformował, że Rada zobowiązała zarząd GS do opracowania i przedstawienia w ciągu miesiąca sposobu wyjścia z sytuacji. Po tym terminie zwołane zostanie następne zebranie.

Po chwili padła już pierwsza propozycja zmian. Sugerowano, że można by otworzyć własną hurtownię. Aby jednak było to możliwe, potrzebny jest kapitał obrotowy. Pracownicy i członkowie musieli by wyrazić zgodę na wpłacenie *a conto* po dwa miliony złotych. Jest to oczywiście suma umowna, może być więcej, może mniej, ale tyle średnio przypadałoby na osobę. Zainteresowanych tą propozycją nie było wielu. Jeden z pracowników pytał, skąd wziąć takie pieniądze, skoro już teraz nie starcza na chleb i mleko. Ktoś inny pytał, czy jeśli ktoś nie jest w stanie dać tej kwoty, czy już jest przekreślony jako pracownik.

Alojzy Grochowalski stwierdził, że kwota 2 milionów to pojęcie subiektywne, a zgromadzony fundusz musiałby być zabezpieczony indywidualnie i tak, aby nikt na tym nie stracił. Dodał ponadto, że chociaż nie jest pracownikiem GS, chciałby aby istniała ona nadal i jest zdolny osobiście dać gwarancję zabezpieczenia pieniędzy. Poza tym dla pracowników jest to zdaje się jedyna droga, aby pracę utrzymać w ogóle.

Niestety wydawało się, że zainteresowanych propozycją jest niewielu, ponieważ kiedy p. **Owczarzak** pytał, kto poprze propozycję utworzenia hurtowni i zachęcał do głosowania, poza może 3, czy 4 głosami nikt nie wyraził się na ten temat ani pozytywnie, ani negatywnie. Jedynie p. **Owczarzak** mówił: - *Jestem za tym, aby nie dopuścić do*

*zaprzepaszczenia 3,5 miliardowego majątku.*

Prezes **Józef Marquardt** nawoływał, aby wszyscy, którzy mają jakicś pomysły, zgłaszali wnioski. Mówił: - *Mamy wolne pomieszczenia, może ktoś prywatnie wpadnie na pomysł, my wydzierzawimy swojemu pracownikowi z ulgą.* Jeden z pracowników poinformował, że są chętni do utworzenia hurtowni *Central Soi*. Prezes wyraził chęć podjęcia roznoś na ten temat. Ponadto prezes pytał, czy członkowie wyrażają zgodę, aby sprzęt, który jest zbędny sprzedać pracownikom GS zwolnionym z przyczyn ekonomicznych. Zgodzono się na takie

postąpienia. Ponieważ było bardzo mało osób chętnych do dyskusji, **Tadeusz Kaszak** ostro skrytykował zebranych. Stwierdził: - *Siedzimy tu już dwie godziny i nie usłyszeliśmy nic na temat sytuacji gospodarczej spółdzielni.* Ponadto pytał, czy jest na sali kierownik piekarni, który ostatnio wypieka bardzo złe pieczywo, przez to GS straciła wielu konsumentów. Dodał: - *Jedna z pań odstawiła wasz chleb, bo dostarczyliście go o 11<sup>00</sup>.* O tej porze to pies obiad je. pan **Jan Owczarzak** pytał: - *Panowie, co jest przyczyną, że po trzy godziny samochody stoją pod piekarnią?* Niestety, jak zaznaczyłam na początku, kierownika piekarni nie było.

Zebranie dobiegło końca, jeszcze tylko prezes zwrócił uwagę, że pojawiły się na naszym terenie fałszywe miliony. Prosił, aby dobrze przyglądać się banknotom. **MARIA WARDA**

## BOMBOWA WYWIADÓWKA

27 stycznia br. na godz. 17<sup>00</sup> wyznaczono termin wywiadówki w Szkole Podstawowej przy ul. *Nadnoteckiej w Łabiszynie*. Na tę godzinę rodzice uczniów uczących się w tej szkole (około 300 osób) licznie przybyli, by zapoznać się z wynikami nauki swych pociec. Ci którzy przyszli krótko przed godziną 17<sup>00</sup> dostrzegli pośpiesznie opuszczających budynek szkolny wcześniej przybyłych rodziców. W chwilę potem rozeszła się wieść, iż w szkole podłożono bombę.

Po anonimowym telefonie, który zadzwonił tuż przed godziną 17<sup>00</sup> i poinformował o rzekomej bombie w szybkim tempie ewakuowano wszystkich z budynków szkolnych, a z parkingu szkolnego zaparkowane samochody. Za chwilę podjechały radiowozy policyjne i straż pożarna.

Ściągnięto z Bydgoszczy ekipę saperską, zaczęła przeszukiwać pomieszczenia szkolne. Policja blokuje ulicę dojazdową, straż czeka by wejść do akcji. Na ulicy kłębi się tłum ludzi żądnych sensacji oraz słychać dyskusje dorosłych i młodzieży, w jakim budynku będzie po wybuchu kontynuowana nauka - wymienia się dwa okazałe budynki: gmach Spółdzielni Handlowo-Rolniczej oraz wieżowiec Spółdzielni Kółek Rolniczych. Słychać psioczenia na

nauczycieli, za ich niewłaściwą postawę pedagogiczną, posądzano także o zamach na szkołę kręcących się często w Łabiszynie Rosjan.

Ekipy specjalistyczne badające szkołę znalazły jedynie kartkę, na której napisano, że kupiono bombę od Rosjan oraz, że takiej szkoły nie można darzyć sympatią. Niczego, co by mogło przypominać bombę nie było.

Po akcji pełnej dramaturgii i napięcia trwającej ponad 3 godziny, wszystko powróciło do normy. Wywiadówka w tym dniu się nie odbyła. Trwa dochodzenie, kto wywołał zamieszanie, kosztujące i dużo pieniędzy i dużo zmnamowanego przez wszystkich czasu.

**ANNA KAMIŃSKA**

## Obserwacje statystyczne USC w Kcyni

### 96 ŚLUBÓW

W 1993 r. kcyniński Urząd Stanu Cywilnego zarejestrował 9 urodzeń (w 1992 r. - 7); dzieciom nadawano imiona: Agnieszka, Natalia, Damian.

Dariusz, Leszek, Przemysław oraz 92 zgony (w 1992 r. - 102) w tym z Kcyni - 35.

96 par zawarło związek małżeński (w 1992 r. - 81); w tym z Kcyni - 28. Najmłodsza panna młoda miała 16 lat, najstarsza - 49, zaś pan młody odpowiednio 18 lat i 44 lata. Panie ubrane były w sukienki koloru czerwonego, różowego, białego, fioletowego; panowie ślub brali w czarnych garniturach. Bardzo często bukiet kwiatów zastępowała jedna róża.

Przed 29 roku życia wyszły za mąż 42 panie, zaś przed 25 rokiem życia zdecydowało się na ślub 55 panów. Niepokojące jest to, iż wiele par podawało, jako miejsce pracy - bezrobotna(y), a za źródło utrzymania - dochody swoich rodziców; w wielu przypadkach - rencistów i emerytów.

Liczba mieszkańców (stan na 31 XII 93 r.): miasto Kcynia liczy 4.850 mieszkańców, gmina zaś 9.378 mieszkańców.

Największe wioski w gminie (stan na 31 XII 93 r.) to: Dziewierzewo (708 mieszkańców), Grocholin (525), Chwaliszewo (415) Sipiory (383), Żurawia (343), Miastowice (320), Łankowice (282), Mieczkowo (269), Studzienki (267), Tupadły (264), Turzyn (257), Kowalewko (250), Szczepice (250).

Najstarszym mieszkańcem gminy jest p. **Wiktor Lubiniecki** z Kowalewka, który ma 99 lat.

podala JANINA PASKIEWICZ  
opracował JÓZEF MAROSZ

## W ŻNINIE POWSTAJE NOWA ULICA

Prawdopodobnie w kwietniu rozpoczną się prace związane z budową ulicy między Spomaszem a szpitalem w Żninie. Urząd Miejski już wykupił potrzebny na ten cel teren. Inwestycja zostanie ukończona mniej więcej pod koniec pierwszego półrocza.

W chwili obecnej teren jest odkryty i przygotowywany do budowy drogi. Główną przyczyną prac jest stworzenie dojścia do budynku starego biurowca spomaszowskiego zaadaptowanego na mieszkania. Chodzi o stworzenie ciągu komunikacyjnego z tym budynkiem umożliwiającego dojazd mieszkańcom i służbom komunalnym, myśli się także o stworzeniu na tym terenie małego parkingu.

Droga odciążałaby też ruch na terenie szpitala. Mieszkańcy budynku mieszkalnego, znajdującego się na po prawej stronie od bramy wjazdowej do szpitala, mogliby korzystać z nowej drogi.

Na razie są tylko plany budowy dojazdu pod były budynek *Spomaszu*. Nie ma jeszcze projektu technicznego, a podczas jego powstawania może się narodzić niejedną pomysł co do charakteru i wyglą-

du trasy - czy będzie to deptak, czy klasyczna ulica z chodnikami.

Urząd Miejski widzi możliwość połączenia tą drogą ul. Dąbrowskiego z ul. Szpitalną. Mogłoby to wpłynąć na odciążenie ruchu osiedla, powstałego w przyszłości przy ul. Dąbrowskiego. Jest tam ok. 12 hektarów terenu przeznaczonych pod wysokie i niskie budownictwo.

Ze względu na bliskość szpitala najbardziej jednak prawdopodobne jest, że będzie to ulica o ograniczonym ruchu kołowym (jak na osiedlach mieszkaniowych).

Techniczne problemy może stwarzać także ponad metr różnicy w terenie przy ul. Dąbrowskiego. Droga ta biegnie przez morenę boczną dawnego lodowca, dlatego występują tam znaczne różnice w wysokościach.

O tych wszystkich sprawach zadecyduje zbierająca się w marcu sesja budżetowa, która postanowi, ile pieniędzy przeznaczy się na tę inwestycję i określi charakter nowej drogi.

**MAREK OLEJNIK**

# ROPA NAFTOWA NA PAŁUKACH

W latach trzydziestych o dwóch miejscowościach Pałuk było bardzo głośno w całej Polsce: o Biskupinie - odkrytym w 1933 r. przez **Walentego Szwajcera** i o Kcyni - w związku z pojawieniem się w mieście i okolicy ropy naftowej.

## I Badania niemieckie

Już pod koniec XIX w. wg relacji sędziwych kcyńców podczas jednego upalnego lata zjawiała się ciecz oleista koloru brązowego na dnie szczeliny w piasku miejskiej położonej na pd.-zach. od Kcyni - 300 m za miastem. Taka sama ciecz ukazała się też tego samego upalnego lata w szczelinie w pobliżu Smogulca (12 km od Kcyni).

Na przełomie XIX-XX w. na Pałukach intensywne badania geologiczne w celu poszukiwania soli prowadzili Niemcy. Odwiert w Sielcu - miejscowości położonej pomiędzy Żninem a Wapnem wykazywał, że na głębokości 833 m stwierdzono w utworach kredowych ślady ropy naftowej. Wg opowiadań robotnika na ślady ropy naftowej w Wapnie natrafiono przy wierceniu na głębokości 700 m; w rejonie zaś Kcyni ślady gazu ziemnego stwierdzono na głębokości ok. 180 m. Wiercenia były też prowadzone w czasie I wojny światowej, a główny wiertacz zaprzestał potem wierceń tłumacząc robotnikom, że tego nie szuka, a poszukuje tylko soli. Po jakimś czasie robotników wysłano na front zachodni, gdzie zginęli. Rezultaty wierceń w Kcyni były podobne, a nawet bardziej obfite w stosunku do prowadzonych w tym samym czasie w rejonie Hannoveru i w Turynii (Niemcy). Zastanawiające jest, jak pisze p. **Abdon Paszkiewicz**, dlaczego Niemcy po zakończeniu wierceń wybudowali w Kcyni tak okazały dworzec kolejowy z tunelami, jakie spotyka się na dworcach o dużym ruchu pasażersko-towarowym. Czyżby wiedzieli więcej niż my?

## II. Odkrycie ropy naftowej w Kcyni w 1934 r.

21 V 1934 r. na taflę stawu miejskiego oraz małego stawku przy posesji p. **Dułowskich** w Kcyni pojawiła się oleista ciecz, którą niektórzy mieszkańcy miasta zaczęli zbierać do naczyń. Pojawieniu się cieczy towarzyszyły wydobywające się gazy znaczne pęcherzykami na powierzchni stawów, a kręgi na wodzie miały średnicę 1 m, natomiast na dnie stawu gaz tworzył leje o głębokości ok. 10 cm. Ocenia się, że tego dnia wydobyto ok. 100 litrów ropy. Kilkuśset mieszkańców poczęło również zbierać tę ciecz dla własnego użytku - głównie do lamp naftowych, czyszczenia podłóg i mebli. Władze miasta nie interesowały się tym zjawiskiem wcale i radzono tej sprawie nie ruszać. Wyszły władze bezwzględnie wykluczyły możliwość istnienia ropy naftowej motywując to brakiem gór. W wyniku obserwacji obszarów sąsiadujących ze stawami wykluczono jakikolwiek dopływ substancji olejowych do stawów innymi drogami.

Podobne zjawisko jak w Kcyni stwierdzono na stawach w Miastowicach k. Kcyni, w okolicy Kowalewka, w Dębogórze, Łankowicach k. Kcyni, Izabeli k. Wyrzyska. Zjawiska te wzmagały się podczas upałów.

Do analizy pobrano z Kcyni dwa litry cieczy w butelki szczelnie zakorkowane i przesłano do Warszawy i Krakowa. Wyniki badań potwierdziły, że cieczą oleistą jest ropa naftowa. Oprócz tego p. **Abdon Paszkiewicz** pobrał w obecności świadków, m. in. burmistrza Kcyni **Eugeniusza Solтана** i innych obywateli próbkę cieczy i wykonał własną analizę, która potwierdziła obecność ropy, ale i soli. Niezależnie od tego zaprosił do Kcyni na początku czerwca 1934 r. dr. **Weigenera** - znanego badacza ropy naftowej w Małopolsce i inżyniera **Chylińskiego**. Obydwaj potwierdzili obecność ropy naftowej.

## III. Cechy kcyńskiej ropy w oczach ekspertów i naukowców

1. Analiza cieczy wykonana przez dr. **A. Paszkiewicza** wykonana na aparacie wypożyczonym z apteki: ciężar właściwy 0,880  
195°-285°C 29,4% c. właściwy 0,855  
285°-310°C 28,3% c. właściwy 0,870  
310°-337°C 36,7% c. właściwy 0,889  
pozostałości i straty: 5,6%

2. Analiza cieczy wykonana w pracowni chemicznej Państwowego Instytutu Geologicznego:

ciężar właściwy: 0,870  
początek wrzenia: 174°C  
ciężar właściwy:

|                             |        |        |
|-----------------------------|--------|--------|
| - benzyna:                  | 0,747  | 5,69%  |
| - nafta:                    | 0,809  | 10,37% |
| - olej gazowy:              | 0,863  | 30,05% |
| - olej ciężki:              | 0,878  | 22,32% |
| - olej ciężki:              | 0,899  | 18,34% |
| - pozostałość (masa gęsta): | 13,23% |        |

Według prof. dr. **J. Mrozowicza** dyrektora Państwowego Instytutu Geologicznego (odwiedził Kcynię 8 V 1934 r.) i **Stefana Czarnockiego** - inż.

górnictwa, wicedyrektora Państwowego Instytutu Geologicznego w Warszawie ta różnica w składzie obu powyżej przedstawionych prób jest zastanawiająca. Pierwsza próba odpowiada swym składem olejowi gazowemu ciężkiemu, druga zaś wydaje się być

ropą naftową. Bez wątpienia na uwagę zasługuje wydzielanie się z dna stawów baniek gazowych, które po pęknięciu dają na wodzie tłustą plamę. Jest to sytuacja podobna do rejonu Hannoveru (Niemcy), gdzie podobnie jak na Pałukach i Kujawach występują dodatkowo słupy solne wraz z ropą naftową i podobna stratygrafia osadów (od ciekawymy poprzez trias, jurę, kredę, trzeciorzęd do czwarto-

rzędu). Dlatego mimo nasuwających się pewnych wątpliwości badania geologiczne od Łęczycy po Kcynię należy prowadzić.



Stawy z Kcyni z ropą naftową i gazem ziemnym. Reprodukacja z książki **A. Paszkiewicza** (fot. z 1934 roku)

3. Inż. dr **Stanisław Olszewski** - senior geologów polskich 25 III 1935 r. w zeszycie *6 Przemysł naftowy* wydawanym w Lwowie zamieścił pracę pt. *Ślady ropy naftowej w powiecie szubińskim*. Praca ta opracowana została przy uwzględnieniu opinii prof. dr. **Wilhelma Staronki** z Akademii Górniczej w Krakowie. Opinia prof. **Staronki** jest następująca:

- próbka 0,6 litra
- barwa brązowo-czerwona nieco mętna o zapachu nafty
- fluoryduje lekko barwą zielonawo-żółtą
- gęstość próbki w temp. 15°C - 0,885

- destylacja metodą Englera dała następujące frakcje:

- a) frakcja destylująca do 150°C wynosi 4%
- b) frakcja destylująca 150°-300°C wynosi 14% pierwotnej próbki, barwa żółta, gęstość w temp. 15°C - 0,884
- c) frakcja oddestylowana od 300°-360°C stanowi 60% pierwotnej próbki, barwa czerwono-żółta nieco mętna, gęstość w temp. 15°C - 0,877, zapach ostry dość przykry
- d) pozostałość wrząca powyżej 360°C jest masą na pół stałą barwy czerwonej.

Wymieniona wyżej próbka wykazuje podobieństwo do oleju skalnego w szczególności do ropy alzakckiej.

4. Światowej sławy uczonego niemieckiego specjalista w dziedzinie geologii naftowej inż. dr **Karol Ermisch** w jednej z swoich prac z września 1935 r.

## Janowiec

# SPOTKANIE Z KOŁĘDĄ

Mieszkańcy Janowca nie mają nadmiaru imprez kulturalnych. Coś niecoś mogą obejrzeć i posłuchać jedynie w czasie dorocznego Dni Janowca. Dlatego nie żalowali ci, którzy skorzystali z publicznego zaproszenia i poszli na koncert kołęd w wykonaniu zespołu wokalnego miejscowego Ośrodka Pracy Pozaszkolnej. Dziewczeta zaprezentowały starannie przygotowany pod kierunkiem **Andrzeja Dobersztyna** i **Jerzego Mitko** montaż słowno-muzyczny składający się z pięknych i melodyjnych, chętnie słuchanych kołęd polskich. W programie znalazła się też znana na całym świecie *Cicha noc*. Partie solowe śpiewały: **Alina Prus**, **Joanna Jaskólska** i **Ireneusz Jabłoński**, a ogólny podziw wzbudziły najmłodsze członkinie zespołu, uczennice II klasy, **Magda Jaskólska** i **Angelika Witkowska**. Publiczność mogła też posłuchać kołęd współczesnych kompozytorów w szybkich rytmach przy wspaniałym akompaniamencie duetu **Andrzej Dobersztyn** (organy) i **Jerzy Mitko** (gitara). (cz)



przedstawił mapkę zagłębia na Niżu Niemieckim będącym przedłużeniem polskiego Niżu. Uwzględnił on wiercenia w rejonie Kcyni, przeprowadzone jeszcze przed I wojną światową. Na mapie tej obszary Kujaw, Pałuk z częścią Wielkopolski zaliczane są do IV obszaru roponośnego razem z terenem Pomorza Zachodniego i Pn. Niemiec.

5. Prof. dr **Karol Bohdanowicz** - autorytet w dziedzinie geologii naftowej w swoich pracach z 1931 r. i 1936 r. przedstawia mapę terenów naftowych Europy Środkowej. Wymienia w nich prowincję naftową Wielkopolski wskazując m. in. na takie miejscowości jak Sielec k. Żnina, okolice Kcyni, Inowrocław, okolice Pily i Brodnicy. Pod względem ekologicznym zalicza tereny Wielkopolski do rzędu takich jak Hannover w Niemczech, Ural i Teksas. Nie przedstawia dowodów co do występowania ropy w Wielkopolsce, ale pisze o słupach i horstach solnych, o gromadzeniu się ropy i gazu wokół wypiętrzeń solnych, o migracji ropy wokół słupów solnych. Występujące w okolicach Kcyni utwory cekszyńskie są nie tylko solonośne (Wapno, Damasławek, Szubin), ale i roponośne.

#### IV. Podsumowanie

Dr **Abdon Paszkiewicz** w swojej pracy podkreślił duże znaczenie wiercen geologicznych na Pałukach szczególnie w rejonie Kcyni, Wapna i Sielca k. Żnina. Dobite ślady ropy naftowej w Kcyni są dowodem na to, że Pałuki należą do obszarów roponośnych, a fakt ten został uznany przez najznakomitszych uczonych z dziedziny geologii naftowej. Stwierdził, że *ślady ropy naftowej i gazu ziemnego w Kcyni należą do najbogatszych i rokujących najlepsze nadzieje w północno-zachodniej części Polski*. Celem napisania książki była idea utworzenia zagłębia naftowego w Wielkopolsce głównie w Kcyni na zachodnich rubieżach Rzeczypospolitej i ocalenie tej kwestii od zapomnienia.

**JÓZEF MAROSZ**

*Opracowano i streszczono na podstawie książki Abдона Paszkiewicza pt. Zagadnienia wielkopolsko-pomorsko-kujawskie zagłębia naftowego wydanej w 1936 r. przez autora na koszt własny. O ropie kcyńskiej pisały też lokalne gazety: Ilustrowany Kurier Pałucki, nr 138 z 17 XI 1936 r.; Ilustrowany Kurier Pałucki, nr 62 z 24 V 1938 r.*

## ZBLIŻA SIĘ JUBILEUSZ JANOWCA

Działający od kilku lat pod przewodnictwem **Jerzego Szocińskiego** Komitet Obchodów 700-lecia Janowca Wlkp. podsumował swoją działalność w 1993 r. oraz nakreślił główne zadania do realizacji w roku poprzedzającym obchody 700-lecia miasta. Postanowiono, że nadal będzie wydawany kwartalnik *Wiadomości Janowieckie*, poczynione będą starania o pocztowy datownik okolicznościowy, w planie jest organizacja konkursu wiedzy o Janowcu. **Krzysztof Konatowski** i **Paweł Przybysz** opracują dzieje miasta w ostatnich 50 latach. Komitet będzie współorganizatorem Krajowych Targów Rolnych, jakie odbędą się pod koniec maja br. w Janowcu.

Aby pomniejszyć koszt wybicia medalu pamiątkowego, Komitet gorąco apeluje do mieszkańców o dostarczenie złomu metali kolorowych (mosiądz, miedź, brąz). Akcję zapoczątkował rzemieślnik **Stefan Pomni** i do niego można dostarczać każdą ilość złomu. Aktualny jest nadal apel o zgłaszanie archiwalnych zdjęć lub innych pamiątek, które będą pokazane na wystawie w przyszłym roku. Inwentaryzację prowadzi pan **Kazimierz Szczublewski**. Do

## Muzeum Ziemi Pałuckiej

# JESIEŃ ZIMĄ

4 lutego 1994 r. w piątek o godz. 17<sup>00</sup> w salach Sufraganii - Żnin ul. 700-lecia 24 odbędzie się otwarcie wystawy prac uczestników pleneru malarzkiego im. Leona Wyczółkowskiego pod nazwą *Jesień na Pałukach* zorganizowanego w dniach od 1 do 18 września ubiegłego roku w Ośrodku Wczasowym w Chomiąży Szlacheckiej.

Organizatorami pleneru są: Kujawsko-Pomorskie Towarzystwo Kulturalne, Wydział Kultury i Sztuki Urzędu Miejskiego w Bydgoszczy, Wydział Kultury i Sportu Urzędu Wojewódzkiego w Bydgoszczy, Związek Polskich Artystów Plastyków, Biuro Wystaw Artystycznych w Bydgoszczy, Stowarzyszenie *Wspólnota Polska* w Toruniu oraz Żnińskie Towarzystwo Kulturalne.

Prezentowanych będzie około 40 prac 16 artystów plastyków - uczestników pleneru.

Muzeum Ziemi Pałuckiej w Żninie zaprasza do zwiedzania wystawy.

Na wystawie prezentować będą swoje prace następujący artyści plastycy: **Michał Cander, Kazimierz Drejas, Kazimierz Julga, Jadwiga Kędzierska-Kotlarczyk, Liliana Kuźdowicz, Miłosz Matwiejczak, Zbigniew Papke, Jerzy Riegel, Marian Danielewicz, Janina Sawicka-Julga, Helena Cierpka-Kopczyńska, Zygmunt Kotlarczyk, Paweł Lewandowski-Palle, Oskar Pawlas, Leon Romanow i Helena Burchart-Światalska.**

**JOANNA KUJAWA**

## 15 lat

# JUBILEUSZ CHÓRU KOŚCIELNEGO W SZUBINIE

Chór im. Jana Pawła II działający przy parafii św. A. Boboli w Szubinie obchodził w dniach 15 i 16 I jubileusz XV-lecia powstania. Długoletnim dyrygentem chóru jest pracownik naukowy Wyższej Szkoły Pedagogicznej w Bydgoszczy - dr **Elżbieta Szubertowska**. W okresie działalności chóru dano około 500 występów. Obecnie jest 30 członków - chórzystów, a przez okres piętnastoletni przewinęło się ponad 100 chórzystów reprezentujących różnorodne grupy społeczne i zawodowe. Wiek członków chóru waha się od 17-61 lat.

Repertuar jest bardzo zróżnicowany i bogaty, począwszy od psalmów **Mikołaja Gomółki** do pieśni kompozytorów współczesnych. Koncerty wykonywane są w języku polskim, łacińskim, holenderskim, angielskim i włoskim. Chór występował w Holandii, Włoszech i Austrii. *Mieliśmy zaszczyt zaśpiewać podczas mszy św. w Polskim Radiu, słowa chóru sięga nie tylko gminy Szubin - mówi członek chóru, Danuta Siewkowska.*

W wigilię uroczystości, 15 stycznia w Spółdzielni Mieszkaniowej w Szubinie odbyło się spotkanie

towarzyskie chórzystów i gości. Jedzono, śpiewano, wspomniano, były konkursy i wiele innych niespodzianek.

W następnym dniu społeczność chóru im. Jana Pawła II wzięła udział w dziękczynnej mszy św. w intencji członków i ich rodzin. Po mszy chór wystąpił z koncertem kolęd.

**ANNA KAMIŃSKA**

## 85 lat

# CHÓR MONIUSZKO ZAPRASZA

W dniu 7 lutego przypada 85 rocznica powstania chóru im. Stanisława Moniuszki w Żninie.

Uroczystości jubileuszowe rozpoczynają się w niedzielę 6 lutego br. mszą św. i koncertem pieśni sakralnej o godz. 18<sup>00</sup> w kościele Matki Boskiej Królowej Polski w Żninie.

Serdecznie zapraszamy do wzięcia udziału w uroczystości wszystkich sympatyków i miłośników pieśni sakralnej. Należy zaznaczyć, że centralne uroczystości są przewidziane w czerwcu, jak również w terminie późniejszym zostanie odsłonięty i poświęcony pomnik ku czci zmarłych członków chóru.

**MARIAN WOŹNIAK**

## Żnin

# NOWE STOWARZYSZENIE

29 stycznia 1994 roku odbyło się zebranie wyborcze Stowarzyszenia Teatralnego Alberta Tison. W wyniku wyborów powołano zarząd, komisję rewizyjną i sąd koleżeńcki. W skład zarządu weszli: **Jerzy Lach** - prezes, **K. Kurczewski** - wiceprezes, **J. Małachowski** - skarbnik, **E. Lach** - sekretarz, **M. Wilhelm** - członek.

Komisję rewizyjną reprezentują: **E. Izdebski** - przewodniczący, **W. Głowacki** - członek, **A. Wilhelm** - członek, sąd koleżeńcki - **P. Prusak, I. Myszkowska, S. Szczepaniak**.

Stowarzyszenie Teatralne Alberta Tison uchwa-

liło następujące wnioski do realizacji na 1994 r.

1. Pomoc merytoryczną, finansową i organizacyjną dla Ośrodka Edukacji Teatralnej (od 1 marca 1994 r. rozpocznie swoją działalność).

2. Stwarzanie warunków dla działalności artystycznej Teatru im. A. Tison.

3. Działalność upowszechniającą myśl teatralną, wartości estetyczne i etyczne oraz pobudzanie społeczeństwa do poszukiwania, innych niż masowe, form sztuki.

4. Pomoc w uzyskaniu, jako stałej siedziby, budynku dla Ośrodka Edukacji Teatralnej. (jl)

ZAKŁAD UBEZPIECZEŃ - SA. POZNAŃ  
CENTRALA - STARY RYNEK 77

**HESTJA**

AGENCJA: 85-959 BYDGOSZ, ul. Kr. Jadwigi 18  
tel. 22-96-46, 22-90-31 w. 296.

PUNKT UBEZPIECZEŃ: ŻNIN, UL. KASZTANOWA 19  
TEL. 21-972.

OFERUJEMY: UBEZPIECZENIA OSOBOWE, MAJĄTKOWE  
ROLNE I KOMUNIKACYJNE  
UDZIELAMY I HONORUJEMY ZNIŻKI INNYCH  
FIRM UBEZPIECZENIOWYCH

HESTJA TO WIELKOPOLSKA SOLIDNOŚĆ  
ZAPRASZAMY!

**BIURO RACHUNKOWE "ATUT"**  
Żnin, ul. Leśna 10

- komputerowe prowadzenie ksiąg podatkowych oraz ewidencji ryczałtowej i VAT
- rozliczenia z Urzędem Skarbowym i ZUS-em,
- świadczymy usługi stałe i jednorazowe.



**20-898**

Zakład Optyczny Anny Rabinek  
wykonuje okulary  
po cenach konkurencyjnych.  
Janowiec Wlkp., ul. 3 Maja.  
Zapraszamy!

**REKLAMA  
TWOJĄ  
SZANSĄ**

Dzwoń:  
20-966, 209-28  
PAŁUKI

**UWAGA!**

OGRODNICY, DZIAŁKOWCY  
nowo otwarty sklep

**OGRODNICZY**

poleca

- nasiona warzyw i kwiatów,
  - nawozy i sprzęt ogrodniczy.
- Żnin, ul. Towarowa  
(dworzec autobusowy)

OKAZJA!  
**UWAGA ROLNICY  
Z GAŚAWY  
I OKOLIC**

Nowa firma

**EX-ROL**

poleca wszystkie rodzaje  
NAWOZÓW SZTUCZNYCH  
w cenach fabrycznych,  
oferujemy również  
po przystępnych cenach:

**WĘGIEL**

- GROSZEK
- ORZECH
- KOSTKA

Gąsawa, skład opałowy GS  
czynny 8<sup>00</sup> - 16<sup>00</sup>, soboty 8<sup>00</sup> - 13<sup>00</sup>  
Tel. Gąsawa 38, Żnin, tel. 21-060

**ZAKŁAD USŁUG POGRZEBOWYCH**

**ALWI**

ALINA I WIESŁAW WNUK  
Żnin, ul. Składowa 20  
tel. 21-060 (całą dobę)

PROSEKTORIUM PRZYSZPITALNE:

Żnin, biuro czynne: 8<sup>00</sup> - 11<sup>00</sup>, tel. 21-341-5 wew. 162  
ZAKŁADY CZYNNE CAŁĄ DOBĘ: \* ŻNIN, SKŁADOWA 20  
\* JANOWIEC WLKP., ŚNIADECKICH 20, \* KCYNIA, RYNEK 19  
NA TERENIE MIAST I GMIN: ŻNIN, KCYNIA, JANOWIEC,  
ROGOWO, GAŚAWA, SZUBIN, ŁABISZYN, DAMASŁAWEK  
PRZEWOZY ZWŁOK ORAZ DOWOZY TRUMIEN  
ODBYWAJĄ SIĘ BEZPŁATNIE

UWAGA:

Klienci odbierający zwłoki z prosektorium,  
a korzystający z usług naszego zakładu uzyskują  
zniżkę około 400.000 zł

UWAGA:

Stypy w cenach konkurencyjnych, przewóz gości  
w obie strony - gratis (autobus)

Oferujemy:

- \* załatwianie formalności oraz organizację uroczystości pogrzebowych do stypy włącznie, \* duży wybór trumien (10 - 15 wzorów),
- \* wieńce (wiązanki pogrzebowe) - autobus do przewozu żałobników,
- \* kulturalną i schludną obsługę ceremonii pogrzebowych,
- \* nekrologi i podziękowania w "Pałukach"
- \* płatność po wykonaniu usługi

**Ceny  
konkurencyjne**

# PROGRAM TELEWIZYJNY 4.02-10.02

## PIĄTEK 4.02

### PROGRAM I

- 6.00 Kawa czy herbata?
- 9.00 Wiadomości
- 9.10 Program dnia
- 9.15 Mama i ja
- 9.25 Domowe przedszkole
- 10.00 "Stracone złudzenia" - film franc.
- 11.45 Muzyczna Jedynka
- 11.50 Ludzie i zdarzenia
- 12.00 Wiadomości
- 12.10 Program dnia
- 12.15 Magazyn Notowań
- 12.45 Program dla młodych widzów
- 13.30-15.55 Telewizja Edukacyjna:
- 13.30 Siena (1)
- 13.50 Na ratunek Wenecji
- 14.25 Włoska wyprawa na Antarktydę
- 14.35 Szkoły w Polsce
- 14.55 Przeszłość zaklęta we freskach
- 15.05 Siena (2)
- 15.35 Ellis Island - Imigranci
- 15.55 Program dnia
- 16.05 Program dla młodych widzów
- 16.50 Muzyczna Jedynka
- 17.00 Teleexpress
- 17.20 Automania
- 17.40 Tata, a Marcin powiedział
- 18.00 Randka w ciemno
- 18.45 W kraju Zulu Gula
- 19.00 Wieczorynka
- 19.30 Wiadomości
- 20.15 "Kotka na gorącym blaszanym dachu" - film fab. USA
- 22.15 Tylko w Jedyńce
- 23.00 Wiadomości
- 23.15 Gorąca linia
- 23.25 Muzyczna Jedynka
- 23.30 "Pamiętnik kobiety, która trwa" - film USA
- 1.25-2.05 Ives Montand na estradach świata

### PROGRAM II

- 7.30 Panorama
- 7.35 Przeboje Dwójki
- 8.05 TVB wita! Bajki dla dzieci
- 8.35 "Batman" - serial USA
- 9.00 Transmisja obrad Sejmu
- 15.30 Powitanie
- 15.35 Klub Yuppies?
- 16.00 Panorama
- 16.10 "Hrabina Cosel" - serial TVP
- 16.20 Publicystyka międzynarodowa
- 17.20 La la mi do, czyli porykiwania szarpidrutów
- 17.40 Welcome to America
- 18.00 Panorama
- 18.03 Zbliżenia - magazyn informacyjny
- 18.30 "Pajdokracja" - magazyn dziecięcy
- 18.50 Gość w studiu
- 18.55 Musi być kuchnia
- 19.05 Ratunek - magazyn policyjny
- 19.15 "Urzeczenie" - reportaż
- 19.30 "Dwa oblicza zemsty" - western
- 21.00 Panorama
- 21.30 Sport
- 21.40 A to pan zna? - widowisko
- 22.25 "Przystanek Alaska" - serial USA
- 23.00 Teatr Sensacji: "Biuro zleceń"
- 24.00 Panorama
- 0.05 Na ulicy Kazika
- 1.00 "Ukraińskie noce" - reportaż
- 1.25-2.15 "Pewnego razu w Lizbonie..." - serial portugalski

## SOBOTA 5.02

### PROGRAM I

- 7.00 Rondo
- 7.20 Rynek agro
- 7.45 Z Polski
- 8.05 Racje i emocje
- 8.25 Wszystko o działce
- 9.00 Wiadomości
- 9.10 Ziarno - program Red. Katol.

- 9.35 Wspólnota w kulturze
- 10.10 Rody polskie
- 10.40 Róbta, o chceta
- 11.00 Spotkania z muzyką
- 12.00 Akademia Filmu Polskiego: "Ręce do góry"
- 13.35 Historia jednej znajomości, czyli obiektywnie o... mocnym uderzeniu
- 14.00 Listy z Europy
- 14.30 Studio sport
- 15.30 Zwierzęta świata - film dok.
- 15.55 Losowanie gier liczbowych Totalizatora Sportowego
- 16.00 Panorama
- 16.05 Wielka gra - teleturniej
- 17.05 "Czterdziestolatek - 20 lat później" - serial TP
- 18.00 Panorama
- 18.03 Zbliżenia - magazyn informacyjny
- 18.30 Gra - teleturniej
- 19.00 Szkoła kłamców
- 19.30 Pętla czasu - magazyn muz.
- 20.05 Pytania o Polskę
- 21.00 Panorama
- 21.25 Słowo na niedzielę
- 21.30 Księga nonsensu, czyli fioletowa krowa
- 22.20 "Zdarzenie w Ox-Bow" - western USA
- 23.35 Walery Briusow: "Siostry" - widowisko
- 0.05 Panorama
- 0.10-1.00 "Koncert Vangelisa" - film muz.

- 13.50 Krakowskie legendy
- 14.00 Animals
- 14.30 Podróże w czasie i przestrzeni - "Muzeum Brytyjskie" - serial dok.
- 15.20 Halo Dwójka
- 15.30 "Wow" - serial pol.-niem.
- 16.00 Panorama
- 16.20 Gwiazdy z tamtych lat
- 16.55 "Dzieciaki, kiopoty i my" - serial kom. USA
- 17.20 Wydarzenie tygodnia
- 17.50 Camerata 2
- 18.20 Halo Dwójka
- 18.30 Gra - teleturniej
- 18.30 Najwięksi iluzjoniści świata w Zamku Magii
- 19.55 "A kuku, panie kuku" - serial anim.
- 20.00 Godzina szczerości
- 21.00 Panorama
- 21.25 Kabaret "Poem"
- 22.20 "Ojcowie i synowie" - serial niem.
- 23.25 Chłopcy z Placu Broni - koncert
- 24.00 Panorama
- 0.05-1.30 Lester Bowie's Brass Fantasy w Teatrze Muzycznym

Na podróżowanie z tym Biurem na pewno cię stać!

- ☉ WŁOCHY 8-10 DNI - 4.600.000 ZŁ.
- ☉ HISPANIA 12 DNI (WCZASY) (MAJ, WRZESIEŃ) - 5.000.000 ZŁ.
- ☉ FRANCJA - PARYŻ, ZAMKI NAD LOARĄ.
- ☉ AUSTRIA - WIEDŃ (3 DNI) + BRATYSŁAWA.
- ☉ NIEMCY - WYJAZDY RÓŻNE.
- ☉ WYCIECZKI KRAJOWE.

BERLIN -FERIE ZIMOWE

300.000 ZŁ. 1 DZIEŃ PLUS ZWIEDZANIE

BIURO PODRÓŻY  
"ATLAS"

K. GOŹDZIK,

ŻNIN, UL. OGRODOWA 20 B

☎ 21-531

- 9.35 Program dla młodych widzów
  - 11.00 "W towarzystwie wielorybów" - serial dok.
  - 12.00 Wiadomości
  - 12.10 Rodzina rodzinie
  - 12.45 Morze - magazyn
  - 13.15 Studio sport
  - 14.00 Walt Disney przedstawia
  - 15.15 Zimowe MTV
  - 15.35 Teatr Rozmaitości: "Tutam"
  - 16.45 Zaproszenie do Teatru Telewizyjnego: "Siedem pięter"
  - 17.00 Teleexpress
  - 17.20 Premiery Muzycznej Jedynki
  - 18.10 "Dzień za dniem" - serial USA
  - 19.00 Małe wiadomości DD
  - 19.10 Wieczorynka
  - 19.30 Wiadomości
  - 20.00 Polskie ZOO
  - 20.30 "Emma, królowa Mórz" - film austral.
  - 22.20 Wiadomości
  - 22.30 Cliff Richard - koncert
  - 23.40 Sportowa sobota
  - 24.00 "Psy" - film polski
  - 1.50-3.50 "Porwanie" - franc. film sens.
- PROGRAM II**
- 7.30 Panorama
  - 7.35 "Piechota górską" - film dok.
  - 8.00 Ulica Sezamkowa
  - 9.00 Tacy sami
  - 9.20 Nauka języka migowego

## NIEDZIELA 6.02

### PROGRAM I

- 7.00 Rolnictwo na świecie
  - 7.15 Proszę o odpowiedź
  - 7.35 Tydzień - magazyn rolniczy
  - 8.30 Notowania
  - 9.00 Program dla młodych widzów
  - 11.00 "Świat narciarstwa" - film dok.
  - 12.00 Telewizyjny koncert życzzeń
  - 12.30 Teatr dla dzieci: "Skarby i upiory"
  - 13.25 Z kamerą wśród zwierząt
  - 13.55 W starym kinie: "Na prawo marsz"
  - 15.30 100 pytań do...
  - 16.00 Pieprz i wanilia
  - 16.40 Antena
  - 17.00 Teleexpress
  - 17.30 "Dynastia Colbych" - serial USA
  - 18.20 7 dni - świat
  - 19.00 Wieczorynka
  - 19.30 Wiadomości
  - 20.15 "Malibu Road 2000" - serial USA
  - 21.15 Sportowa niedziela
  - 22.00 Wieczorny Uniwersytet Telewizyjny: Łatwej, Łokkiej i Przyjemnej
  - 23.35 "Spacer po szafocie" - film ros.
  - 1.35-2.05 "Karnawał" Schumanna gra J. Romaniuk
- PROGRAM II**
- 7.30 Echa tygodnia - program dla niesłyszących
  - 8.00 "Piotruś Pan i piraci" - serial anim.
  - 8.25 Film dla niesłyszących: "Malibu Road 2000" - serial USA
  - 9.15 Słowo na niedzielę
  - 9.30 Sportowe remanenty - magazyn sportowy
  - 10.30 Wzrockowa lista przebojów Marka Niedźwieckiego
  - 11.00 Godzina z Hanną-Barberą
  - 12.00 "Rycerze okrągłego stołu" - film USA

## PONIEDZIAŁEK 7.02

### PROGRAM I

- 6.00 Kawa czy herbata?
  - 9.00 Wiadomości
  - 9.15 Mama i ja
  - 9.30 Domowe przedszkole
  - 9.55 Porozmawiajmy o dzieciach
  - 10.05 "Dynastia Colbych" - serial USA
  - 10.55 Muzyczna Jedynka
  - 11.00 Przyjemna z pozytywnym
  - 11.20 Gotowanie na ekranie
  - 11.40 Od niemożliwego do przedszkolaka
  - 12.00 Wiadomości
  - 12.45 Program dla młodych widzów
  - 13.30-15.55 Telewizja Edukacyjna:
  - 13.30 Prezentacja
  - 13.50 Blok historyczny
  - 14.10 Enigma
  - 14.20 "Masaryk - pierwszy prezydent niepodległej Czechosłowacji"
  - 14.45 Miejsce niezwykłe
  - 14.55 Ogniem i mieczem wg Szymona Kobylińskiego
  - 15.10 Tajna historia ZSRR
  - 15.25 Rewizja Nadzwyczajna
  - 15.50 Jaka szkoła
  - 16.05 Luz
  - 16.50 Muzyczna Jedynka
  - 17.00 Teleexpress
  - 17.20 Kwant - "Gwiazda Betlejemską"
  - 17.40 Prawo i bezprawie
  - 18.05 "Latający cyrk Monty Pythona" - ang. serial kom.
  - 18.30 Sztuka nie sztuka
  - 19.00 Wieczorynka
  - 19.30 Wiadomości
  - 20.00 Prosto z Belwederu
  - 20.20 Teatr Telewizyjny: "Siedem pięter"
  - 22.00 Miniatury
  - 22.05 Reportaż
  - 22.40 Leksykon polskiej muzyki rozrywkowej
  - 23.00 Wiadomości
  - 23.15 Gorąca linia
  - 23.25 Muzyczna Jedynka
  - 23.30 Ludzie i zdarzenia
  - 23.40 "Zapach ziemi" - film polsko-już.
  - 1.00-2.00 Przeboje B. Kaczyńskiego
- PROGRAM II**
- 7.30 Panorama
  - 7.35 Przeboje Dwójki
  - 8.05 Zbliżenia - magazyn informacyjny
  - 8.10 Małe wieńskie sprawy
  - 8.35 "Przygody Alfreda Jonatana Kwaka" - serial anim.
  - 9.10 "Miłość i dyplomacja" - serial
  - 9.40 Ona - magazyn dla kobiet
  - 10.05 "Impresje dalekich oceanów" - film dok.

11.00 Panorama  
 11.10 7 dni polskiego sportu  
 12.00 "Małe smoki" – serial dok.  
 13.00 Panorama  
 13.05 "Czterdziestolatek – 20 lat później" – serial TP  
 14.00 "Czarne stopy" – film pol.  
 15.40 Powtórka z przeszłości  
 16.00 Panorama  
 16.05 Studio sport  
 16.15 Dedykacje  
 16.40 Przegląd kronik filmowych  
 17.15 Polska Kronika Filmowa  
 17.30 "Miłość i dyplomacja" (powt.)  
 18.00 Panorama  
 18.03 Zbliżenia – magazyn informacyjny  
 18.35 Koło fortuny  
 19.05 "Małe smoki" – serial dok.  
 20.05 "Nocne sesje" – serial USA  
 20.30 Auto – magazyn motoryzacyjny  
 21.00 Panorama  
 21.30 Sport  
 21.40 Reporterzy Dwójki przedstawiają  
 22.00 "Noc delektywów": "Kłątwa" – ang. film krym.  
 23.40 "Marsjasz niezwykły" – rzecz o Romanie Palesterze" – film dok.  
 0.10 Panorama  
 0.15 Noc i stres  
 0.30 Koncert muzyki popularnej  
 1.00–1.25 "Nocne sesje" – serial USA

8.05 Zbliżenia – magazyn informacyjny  
 8.10 Studio biznes – program dla dużych i małych przedsiębiorstw  
 8.35 "Annette" – serial anim.  
 9.00 Studio Dwójki  
 9.15 "Miłość i dyplomacja" – serial  
 9.40 Świat kobiet  
 10.05 "Impresje dalekich oceanów" (5) – serial dok.  
 10.55 Studio Dwójki  
 11.00 Panorama  
 11.05 Studio sport  
 11.35 "Cyrki świata"  
 12.50 Przeboje Dwójki  
 13.00 Panorama  
 13.05 "Nad rzeką Murray" – serial  
 13.55 Studio Dwójki

16.05 Program dla młodych widzów  
 16.50 Muzyczna Jedynka  
 17.00 Teleexpress  
 17.20 Klinika zdrowego człowieka  
 17.40 "Człowiek z armaty" – reportaż  
 18.05 "Na wariackich papierach" – serial USA  
 19.00 Wieczorynka  
 19.30 Wiadomości  
 20.15 Studio sport  
 21.50 Gramy piosenki  
 22.30 Boskie i cesarskie  
 22.55 Program na jutro  
 23.00 Wiadomości  
 23.15 Gorąca linia  
 23.25 Muzyczna Jedynka  
 23.30 "Kariera Franklina Cane'a" – film USA  
 0.05–1.55 Czas na bezsenność

9.15 Mama i ja  
 9.30 Domowe przedszkole  
 9.55 Porozmawiajmy o dzieciach  
 10.05 "Policjanci z Miami" – serial USA  
 10.55 Muzyczna Jedynka  
 11.00 Kwadrans na kawę  
 11.15 Videofashion  
 11.40 Smoczek czy grzechotka?  
 12.00 Wiadomości  
 12.15 Magazyn Notowań  
 12.45 Program dla młodzieży  
 13.30–15.55 Telewizja Edukacyjna:  
 13.30 Zwierzęta w kadrze – film dok.  
 14.00 Mieszkańcy w Polsce, Europie, na Ziemi  
 14.15 Nie tylko dinozaury  
 14.30 Zwierzęta świata: "Pustynne wybrzeże Morza Corteza" – film dok.

15.30 Najlepsi na start! czyli 1500 sekund ze zwierzętami  
 16.05 Program dla młodzieży  
 16.50 Muzyczna Jedynka  
 17.00 Teleexpress  
 17.20 Miliard w rozumie  
 17.45 Antena  
 18.00 "Ściana Trolia" – film dok.  
 18.30 Znaki czasu – magazyn katolicki  
 19.00 Dźwiękogra  
 19.10 Wieczorynka  
 19.30 Wiadomości  
 20.00 Bilans – magazyn rządowy  
 20.20 "Policjanci z Miami" – serial USA  
 21.15 Tylko w Jedyńce  
 22.00 Brytyjska lista przebojów

## ZAKŁAD PRODUKCJI MATERIAŁÓW BUDOWLANYCH

# BETONIARNIA - BOŻEJEWICZKI

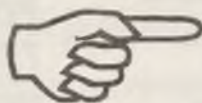

**poleca**

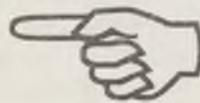

- beton towarowy - bloczki betonowe -  
 - nadproża - krawężniki - trylinę -  
 - kręgi betonowe 1000, 1200 -  
 - pokrywy -

Codziennie 7<sup>00</sup>–15<sup>00</sup>

również w soboty o 8<sup>00</sup>–14<sup>00</sup>

tel. po godz. 16<sup>00</sup> (152) 84-39-65

## WTOREK 8.02

### PROGRAM I

6.00 Kawa czy herbata?  
 9.00 Wiadomości  
 9.15 Mama i ja  
 9.30 Domowe przedszkole  
 9.55 Porozmawiajmy o dzieciach  
 10.00 "Życie" – serial jap.  
 10.45 Ściśle jawne  
 11.00 Giełda pracy, giełda szans  
 11.20 Klub samotnych serc  
 11.35 Poznaj siebie  
 11.50 Sto lat  
 12.00 Wiadomości  
 12.15 Magazyn Notowań  
 12.45 Program dla młodych widzów  
 13.30–15.55 Telewizja Edukacyjna:  
 13.40 Gwiezdne podróże prof. M. Demiańskiego  
 13.55 Klinika chorych maszyn  
 14.10 Z łemusa techniki  
 14.20 3–2–1 kontakt  
 15.00 Księga cudów techniki  
 15.15 Z wiedzą przez życie  
 15.30 Telekomputer  
 16.05 Program dla młodych widzów  
 16.50 Muzyczna Jedynka  
 17.00 Teleexpress  
 17.20 Encyklopedia II wojny światowej  
 17.45 W kinie i na kasecie  
 18.05 "Murphy Brown" – serial USA  
 18.30 Obok nas  
 19.00 Wieczorynka  
 19.30 Wiadomości  
 20.00 Sejmografi  
 20.25 "Homer i Eddie" – dram. obycz. USA  
 22.10 Chłodnym okiem  
 22.40 Co nowego?  
 23.00 Wiadomości  
 23.15 Gorąca linia  
 23.25 Muzyczna Jedynka  
 23.30 "Trójkąt śmierci" – film dok.  
 0.30 Sabat  
 1.10–2.10 Siódemka w Jedyńce – film dok.

### PROGRAM II

7.30 Panorama  
 7.35 Przeboje Dwójki

14.00 "Złota Mahmudia" – film polski  
 15.20 Gorące dźwięki  
 16.00 Panorama  
 16.05 Studio sport  
 16.15 Sposób na starość  
 16.45 Ojczyzna – polszczyzna  
 17.00 Co jest grane?  
 17.10 Poszukiwanie prawdy  
 17.35 "Miłość i dyplomacja" (6) – serial  
 18.00 Panorama  
 18.03 Zbliżenia – magazyn informacyjny  
 18.35 Koło fortuny  
 19.05 "Sir William Golding – Rytuały przejścia" – film dok. USA  
 20.20 Warszawskie Spotkania Teatralne  
 21.00 Panorama  
 21.25 Sport  
 21.35 Pogotowie ekologiczne Dwójki  
 21.40 Polska – Niemcy  
 22.10 "Krzyk" – polski dram. obycz.  
 24.00 Panorama  
 0.05–0.55 "Wróg wroga" – serial

## SRODA 9.02

### PROGRAM I

6.00 Kawa czy herbata?  
 9.00 Wiadomości  
 9.10 Program dnia  
 9.15 Mama i ja  
 9.30 Domowe przedszkole  
 9.55 Porozmawiajmy o dzieciach  
 10.00 "Na wariackich papierach" – serial USA  
 10.50 Muzyczna Jedynka  
 10.55 Taki jest świat  
 11.20 Klub dobrej książki  
 11.35 Podróże na kresy  
 12.00 Wiadomości  
 12.15 Magazyn Notowań  
 12.45 Program dla młodych widzów  
 13.30–15.55 Telewizja Edukacyjna  
 13.30 Swego nie znacie  
 13.40 Jak wywołać iluzję, czyli maszyny cudowności  
 13.50 Konwencje teatralne  
 14.20 Operetka  
 14.40 Próba – reportaż  
 14.55 Niny Andrycz Teatr Polski  
 15.15 Teatry, teatry, teatry

### PROGRAM II

7.30 Panorama  
 7.35 Przeboje Dwójki  
 8.05 Zbliżenia – magazyn informacyjny  
 8.10 Magazyn muzyczny  
 8.35 "Kacper i jego przyjaciele" – serial  
 9.00 Studio Dwójki  
 9.10 "Miłość i dyplomacja" – serial  
 9.40 Świat kobiet  
 10.05 "Impresje dalekich oceanów" – film dok.  
 11.00 Panorama  
 11.05 Studio sport  
 11.50 "Cyrki świata" – film dok.  
 13.00 Panorama  
 13.05 "Przyjęcie na dziesięć osób plus trzy" – film TVP  
 14.00 "Mów mi Rockefeller" – film polski  
 15.30 Truskawkowe studio  
 16.00 Panorama  
 16.15 Magazyn przechodnia  
 16.25 Skrzydła bliżej marzeń  
 16.50 Losowanie gier liczbowych Totalizatora Sportowego  
 16.55 kto ty jesteś?  
 17.05 Od pierwszego do pierwszego  
 17.30 "Miłość i dyplomacja" – serial  
 18.00 Panorama  
 18.03 Zbliżenia – magazyn informacyjny  
 18.35 Koło fortuny  
 19.05 Świadkowie XX wieku  
 20.00 "Przyjęcie na dziesięć osób plus trzy" – film polski  
 21.00 Panorama  
 21.30 Ekspres reporterów  
 22.05 "Na antenie" – serial USA  
 22.30 Teatr w kadrze: "Byłem chciano..."  
 23.15 Znaki życia  
 24.00 Panorama  
 0.05–1.20 "Steve Coleman and Five Elements" – film muz.

## CZWARTEK 10.02

### PROGRAM I

6.00 Kawa czy herbata?  
 9.00 Wiadomości  
 9.10 Program dnia

22.25 Pegaz  
 23.00 Wiadomości gospodarcze  
 23.20 Gorąca linia  
 23.30 Muzyczna Jedynka  
 23.35 "Ognista krew" – ang. film dok.  
 0.25–1.45 To lubię

### PROGRAM II

7.30 Panorama  
 7.35 Przeboje Dwójki  
 8.05 Zbliżenia – magazyn informacyjny  
 8.10 Ludzie mówią, ludzie piszą – magazyn interwencyjny  
 8.35 "Zorro" – serial USA  
 9.00 Studio Dwójki  
 9.10 "Miłość i dyplomacja" – serial  
 9.40 Świat kobiet  
 10.05 "Impresje dalekich oceanów" – serial dok.  
 10.55 Studio Dwójki  
 11.00 Panorama  
 11.05 Studio sport  
 11.35 "Cyrki świata"  
 12.50 Przeboje Dwójki  
 13.00 Panorama  
 13.05 Wrockowa lista przebojów Marka Niedźwieckiego  
 13.35 Piosenki z ulicy Słonecznej  
 14.00 "Kłamaczucha" – film polski  
 16.00 Panorama  
 16.05 Studio sport – Wielka piłka  
 16.35 Multihobby  
 16.55 Życie obok życia  
 17.30 "Miłość i dyplomacja" – serial  
 18.00 Panorama  
 18.03 Zbliżenia – magazyn informacyjny  
 18.35 Koło fortuny  
 19.05 "Zawód – amator" – film dok.  
 19.30 "Oficer legii Honorowej" – film dok.  
 20.00 W karnawałowym nastroju  
 21.00 Panorama  
 21.30 Sport  
 21.55 "Przed Jałtą – po Jaltie"  
 22.00 "Hazardzista" – film USA  
 24.00 Panorama  
 0.05–1.05 TV Dante – Pieśni IX–XIV

Podkreślone zostały programy telewizji bydgoskiej



## K O M U N I K A T Y

### PRZETARG

Spółdzielnia Mieszkaniowa w Żninie ul. Kopemika 5a, tel. 20-572 ogłasza ofertowy przetarg nieograniczony na najem następujących lokali użytkowych położonych w budynku przy ul. Kopemika 5a w Żninie: 1. lokal o łącznej powierzchni użytkowej 139 m<sup>2</sup> (dotychczas użytkowany na sklep spożywczy), 2. lokal o łącznej powierzchni użytkowej 317 m<sup>2</sup> (dotychczas użytkowany na restaurację).

Oferty należy składać w zalakowanych kopertach do dnia 10 II 94 r. do godz. 13<sup>00</sup> w siedzibie Spółdzielni przy ul. Kopemika 5a w Żninie. Oferty powinny zawierać, m. in.: - określenie jakiego lokalu dotyczy składana oferta, - określenie maksymalnej stawki czynszu najmu za 1 m<sup>2</sup> lokalu, - określenie wykorzystania lokalu w przypadku wygrania przetargu.

W przypadku zamiaru wynajęcia przez jednego oferenta dwóch lokali, winien on złożyć dwie oddzielne oferty na poszczególne lokale. Wadium w wysokości 10.000.000 zł za każdy lokal należy wpłacić w kasie Spółdzielni Mieszkaniowej najpóźniej w dniu 10 II 94 r. do 13<sup>00</sup>. Przetarg odbędzie się w dniu 10 II 94 r. o godz.

14<sup>00</sup> w siedzibie tutejszej Spółdzielni. W przypadku, gdy wygrywający przetarg nie zawrze umowy najmu w terminie pięciu dni od daty powiadomienia o wygranym przetargu, wpłacone wadium przepada w całości na rzecz tutejszej Spółdzielni. Zastrzegamy sobie prawo unieważnienia przetargu bez podania przyczyny.

### SPÓŁDZIELNIA ROLNICZO-HANDLOWA ROLNIK

OGLASZA PRZETARG NA SAMOCHODY:

- ŻUK ZOTERMA, - NYSA TOWOS

KTÓRY ODBĘDZIE SIĘ W DNIU 21.02.94  
O GODZ. 10<sup>00</sup>.

SHR ROLNIK INFORMUJE, ŻE MA DO WYDZIERŻAWIENIA GARAŻ PRZY UL. 700-LECIA 34 ORAZ GARAŻ PRZY PL. WOLNOŚCI 20.

BLIŻSZYCH INFORMACJI UDZIELA DZIAŁ KADR SRH ROLNIK, TEL. 20-070, POKÓJ NR 4,  
UL. 700-LECIA 32 ŻNIN.

### Szanowni Rodzice

Przypominam, że akcja lakowania zębów trwa nieprzerwanie, a dotyczy obecnie dzieci 6-, 7-, 8-letnich. Obowiązkiem rodziców jest zgłoszenie się do stomatologa w celu zakwalifikowania zębów do zabiegu (wyłącznie zęby szóste).

Lakowanie odbywa się w Poradni Ortodontycznej w Żninie przy ul. Szpitalnej 48 w godz. 8<sup>00</sup> - 14<sup>00</sup>. Mając skierowanie od stomatologa można rejestrować się do lakowania przez cały tydzień (tel. 20-675).

Lakowanie jest zabiegiem bezbolesnym i ma na celu ochronę zdrowego zęba przed próchnicą.

kierownik Poradni Stomatologicznej ZOZ w Żninie  
lek. stom. Czesława Nadolska

### O FERUJEMY:

□ SPRZEDAŻ -

**WSZYSTKICH PASZ I KONCENTRATÓW**

□ USŁUGI -

**MIESZANIE PASZ NA ŻYCZENIE KLIENTA**

**MIECZYŚLAW KONECKI**

JANUSZKOWO, 88-400 ŻNIN

TEL. 21-134

Wszystkim, którzy dzielili z nami smutek i żal oraz uczestniczyli w mszy ś.w. i ceremonii pogrzebowej  
ś. † p.

**KAZIMIERZA SEMROKA**

księdzu Rafałowi Wnukowi, krewnym, przyjacielom, sąsiadom i znajomym za intencje mszalne i złożone kwiaty serdeczne podziękowania składa żona z rodziną

Za troskliwą opiekę w ostatnich chwilach życia

ś. † p.

**BRONISŁAWY POCHYLSKIEJ** podziękowania lekarzom i pielęgniarcom Oddziału Chirurgii Urazowej w Żninie

składa syn z rodziną

# STACJA PALIW

## ŻERNIKI

oferuje olej napędowy  
w cenie 8.850 zł  
Celina i Zenon Szczepan,  
tel. Żerniki 92.

**Nowo otwarty  
PUNKT SKLEPU**

**MOTORYZACYJNEGO**

u zbiegu

ul. Mickiewicza i Orzeszkowej  
poleca

części i akcesoria  
do samochodów:

- FSO, Fiat 126p, Żuk.

TEL. DOM. 21-695

### UWAGA !

W Żninie przy ul. A. Mickiewicza otwarto niedawno stację paliw płynnych, której właścicielem jest Mirosław Olszewski. Przy tej stacji paliw działać będzie Pałucka Centrala Materiałów Budowlanych, pod tym samym adresem.

Zarówno Stacja Paliw jak i Centrala zaprasza mieszkańców Żnina i rejonu do współpracy.

Stacja Paliw Płynnych jest otwarta przez całą dobę, prowadzi sprzedaż paliw z dowozem do odbiorcy lub do zagrody rolników.

Transport paliwa do odbiorcy nie zmienia ceny tego paliwa, a samo paliwo jest gatunkowo bardzo dobre i cena konkurencyjna. Na stacji można też nabywać oleje i smary w ilościach hurtowych, które też mogą być dostarczane do odbiorcy.

### Ceny:

|                            |            |
|----------------------------|------------|
| ON                         | - 7.900;   |
| E 94                       | - 9.900;   |
| E 98                       | - 10.500;  |
| Selektol 1 l               | - 30.000;  |
| Selektol 5 l               | - 140.000; |
| Superol CC - 5 l           | - 120.000; |
| Superol CB - 5 l           | - 100.000; |
| Petrygo 1 l                | - 15.000;  |
| Penol 5 l                  | - 150.000; |
| Oleje luzem CB 1 l         | - 18.000;  |
| Oleje luzem CC 1 l         | - 19.500;  |
| Oleje hydraul. HI-46 - 1 l | - 18.000;  |

Za ceny odpowiada właściciel stacji paliw.  
Mirosław Olszewski

Pałuki w prenumeracie pocztowej na

**II kwartał 1994 r.**

zamówisz do 10 III 94 u wszystkich listonoszy i w urzędach pocztowych.

## RUSZYŁA II LIGA PIĄTEK PIŁKARSKICH

SZELEJEWO PIERWSZYM LIDEREM, ŻÓLTO I CZERWONO W MECZU JADOWNIKI - PKS II

21 I 94 r. na miejskiej hali sportowej w Żninie pod patronatem MKS *Patuczanek* rozpoczęła rozgrywki II liga piątek piłkarskich. Grupa ta liczy osiem drużyn, które w odróżnieniu od pierwszej grają dwa razy po 10 minut. Zespoły, które zajmą dwa pierwsze miejsca awansują do grupy pierwszej, z której do klasy niższej spadają dwie ostatnie drużyny.

Meczem otwarcia był mecz Policja - Rajcy. Po pierwszej połowie prowadzili stróżę porządku 2:0 po strzałach Wiśniewskiego. W drugiej połowie kontaktową bramkę zdobył Kujawa. Jednak to było wszystko, na co stać było rajców, którzy przy odrobieniu szczęścia mogli pokusić się przynajmniej o remis. Mecz sędziował Andrzej Wojciechowski. W następnym meczu Cukrowni ze Spomaszem pan Andrzej na co dzień pracownik Cukrowni sędziować nie mógł. Gwizdek w tym jednym spotkaniu

przejął Kazimierz Jańczak. Grający dość składnie Spomasz wygrał 2:0 (1:0) po golach Staniszewskiego. Żółta kartka - Ostrowski (Cukrownia). W trzecim meczu Jadowniki pokonały drugą drużynę PKS 2:0 (1:0). Bramki dla Jadownik strzelili: Sulanowski i Dychtanowicz, którego strzał zza linii pola karnego był chyba najładniejszy w tym dniu. O ile w poprzednich meczach nie oglądaliśmy zbyt wiele kolorowych kartoników, to w tym zobaczyliśmy 5 żółtych i 1 czerwoną kartkę. Otrzymał je Grajek i Kozłowski z PKS oraz Podwysocki, Krygier, Dychtanowicz. Czerwona kartka - Krygier z Jadownik. O takich meczach radi byśmy jak najszybciej zapomnieć.

W ostatnim meczu drużyna Szelejewa pokonała, a właściwie dała tym samym Strażę Pożarnej 5:1 (2:1). Bramki dla Szelejewa zdobyli: Ciemny, Brzeźka po dwa i Ożóg - 1. Honorowa dla Straży - Wachowski.

Tabela po I kolejce:

|                  |   |   |     |
|------------------|---|---|-----|
| 1. Szelejewo     | 1 | 2 | 5-1 |
| 2-3. Jadowniki   | 1 | 2 | 2-0 |
| 2-3. Spomasz     | 1 | 2 | 2-0 |
| 4. Policja       | 1 | 2 | 2-1 |
| 5. Rajcy         | 1 | 0 | 1-2 |
| 6-7. Cukrownia   | 1 | 0 | 0-2 |
| 6-7. PKS II      | 1 | 0 | 0-2 |
| 8. Straż Pożarna | 1 | 0 | 1-5 |

Tego dnia w rozegranym meczu I ligi Barcelona uległa PKS-owi 1:4 (0:3). Bramki dla PKS: Świtła - 2, Słowiński, Gotowicz po jednej. Dla *Barcy* - Majchrzak. Żółta kartka - Krygier (PKS).

4 II pozostałe mecze I ligi. *Kamerun* o 20<sup>00</sup> podejmuje *Pol-Tusz* z Jaroszewa. Będzie też rewanż za ostatni turniej, w którym *Czarne koszule* wygrały 3:2. Drugą parę tworzą *TAXI-Patuczanek* Old-Boy. 11 II druga kolejka II ligi. Zapraszamy. (kl)

### STUDNIA

#### W CHOMIĄŻY KSIĘŻEJ

Jednym z postulatów protestującej załogi gospodarstwa rolnego w Jadownikach było wykopanie nowej studni w Chomiąży Księżej. Sprawa już ruszyła z miejsca. Umowa na wykopanie studni została podpisana przez Agencję Rolną Skarbu Państwa w Żninie, a wykonawca tytułem zaliczki otrzymał 14 milionów zł. Całość będzie kosztowała 31 milionów. Wykonawca wykopał dnia 1 lutego 24 metry. Do końca marca przewidziane jest zakończenie prac.

MARIA WARDA

### RADOŚĆ

#### PRZEDSZKOLAKÓW

Wspaniałą frajdę swym pociechom spędzającym codziennie 9 godzin w janowieckim przedszkolu urządzili rodzice oraz opiekujące się nimi nauczycielki. Najpierw 60 osobowa grupa przedszkolaków z dużym zaciekawieniem obejrzała wraz z rodzicami występ teatryku, w którym wszystkie role kreowali ich rówieśnicy. Potem pojawił się dostojny Święty Mikołaj niosący wór pełen prezentów, którymi obdarował wszystkie dzieci. Nie obezszło się bez tańców, przeróżnych harców i swawoli, a ponieważ dziatwa była ubrana w pomyslowe, przepiękne stroje, widok rozbawionej sali był imponujący, a z oczu uczestników zabawy tryskała radość i zadowolenie. Oprawę muzyczną zapewnił grający świetnie na organach Jerzy Górski, któremu dziatwa wraz z rodzicami dziękują za ten bezinteresowny gest. (cz)

Od dnia 1.02.94 r.  
wznawiam  
działalność gabinetu  
chirurgiczno-ortopedycznego  
przy Placu Wolności 21  
(piętro) w Żninie.  
Przyjęcia w czwartki 15<sup>30</sup>-17<sup>00</sup>,  
telefon domowy 21-988.  
Aleksander Kmiećkowiak

### DWIE PETYCJE

Żnin, 14.01.1994 r.

#### Rada Miejska w Żninie

W związku z ukazaniem się w lokalnej prasie informacji o zamierzeniu przeniesienia działu dziecięcego Gminnej Biblioteki Publicznej do budynku przy ul. Sienkiewicza 4, my rodzice dzieci uczących się na drugiej zmianie w Szkole Podstawowej Nr 1 w Żninie protestujemy przeciwko decyzji Rady Miejskiej. Nauka na drugiej zmianie trwa w godzinach od 12<sup>45</sup> do 17<sup>20</sup>, co na pewno wpływa ujemnie na prawidłowy rozwój psychofizyczny naszych dzieci oraz na ich bezpieczeństwo powrotu do domu.

Dzieci nasze nie osiągają takich efektów w nauce jak uczniowie uczący się od rana. W godzinach porannych są bez opieki, w tym czasie najczęściej same przygotowują się do pracy w szkole, często bawią się i idąc do szkoły na godz. 12<sup>45</sup> są już zmęczone fizycznie i umysłowo. Na lekcjach są znużone, nie myślą, są mało aktywne w nauce. Zachowanie ich jest nadpobudliwe, agresywne. Po przyjeździe do domu w godzinach wieczornych trudne jest ich zmobilizowanie do pracy umysłowej. Niektóre z nich przy takim trybie codziennego życia, niehigienicznego trybu pracy, nieregularnego odżywiania bardzo często chorują i ogólnie osiągają słabsze wyniki. Okres takich warunków pracy i nauki trwa przez 6 lat szkoły podstawowej, czyli nauka od kl. I-VI. Musimy dodać, że uzdolnione dzieci nie mają możliwości rozwijania swoich zainteresowań. Zastanawiamy się, czy Szanowni Radni znają ten problem z na przykładzie swoich dzieci, krewnych, przyjaciół lub znajomych. Czy Radni chcieliby jako dorośli pracować w takich godzinach jak nasze dzieci? Z posiadanych informacji wiemy, że budynek ten został całkowicie przekazany przez władze miejskie oraz Stację Sanitarno-Epidemiologiczną dla potrzeb Szkoły Podstawowej nr 1, z decyzją opuszczenia go przez publiczne instytucje. Czy dział dziecięcy Biblioteki Publicznej to nie instytucja publiczna? Do szkoły uczęszczają wszystkie dzieci obowiązkowo, zaś dobrowornie korzystają w miarę potrzeb z biblioteki szkolnej lub publicznej.

Dla dobra naszych dzieci sądzimy, że Wysoka Rada weźmie pod uwagę nasze propozycje i uwagi, które są następujące:

1. przekazanie pomieszczeń zajmowanych przez instytucje publiczne w użytkowanie Szkoły Podstawowej nr 1, co umożliwi znaczne skrócenie tygodniowego planu lekcji;
2. umieszczenie Gminnej Biblioteki Publicznej

w całości w budynku Młodzieżowego Domu Kultury przy ul. Szkolnej lub w budynku byłego magistratu przy ul. Plac Wolności lub w innym miejscu;

3. przekazanie działu dziecięcego Biblioteki Publicznej do bibliotek szkolnych szkół podstawowych Nr 1, 2, 3, i 6.

Szanowna Rado, sprawcie swoimi decyzjami, aby nasze dzieci miały godziwe warunki nauki w szkole, w domu, aby ich dzieciństwo było prawdziwe, radosne, a nauka stała się przyjemnością, a nie codzienną udręką.

Wysoka Rado - uważamy, że nie zabraknie weny, energii i inicjatywy w polepszeniu warunków nauki najmłodszego pokolenia naszego miasta. Czy w takiej sytuacji potrzebne są kolejne placówki kulturalne i muzealne (*Gazeta Pomorska* z dnia 14.01.94 r. *Która z tych spraw jest ważniejsza?*)?

110 podpisów

#### Drodzy Rodzice!

Czy posiadacie w domu pełen zestaw encyklopedii, słowników, leksykonów, fachowej literatury z biologii, historii, ekonomii, astronomii, ..., lektur?

Podpisując petycję dyrekcji Szkoły Podstawowej nr 1 w Żninie (*Gazeta Pomorska* z dnia 28-29.01. br.) musieliście odpowiedzieć sobie na to pytanie.

Życiowym wymaganiem (wymaganiem pedagogów) nie sprostać bowiem same podręczniki ani 10-minutowe zajęcia, raz w tygodniu, w szkolnej bibliotece - z nie uzupełnianym od lat księgozbiorem. Być może Wasze dzieci są w tej szczęśliwej sytuacji, jednak tysiące innych nie.

Gminna Biblioteka Publiczna w Żninie zarejestrowała w 1993 roku około 4.000 czytelników (w tym 1061 do lat 15), ponad 95.000 wypożyczeń, 34.000 osób odwiedzających. Nie odbieracie więc szansy uzupełniania i poszerzania wiedzy tym, którzy muszą i chcą korzystać z biblioteki.

Nadmienić należy, iż cały spór toczy się o 40 m<sup>2</sup> powierzchni, jaką uchwałą Rady Miejskiej, otrzymała (od 1 stycznia bezdonna) Gminna Biblioteka Publiczna w budynku po byłym *Komitecie*. Mieszcząca się tam szkoła posiada około 500 m<sup>2</sup> powierzchni sal. Wyprowadzając z tego budynku postronne szkole instytucje (do przygotowanych przez Urząd Miejski zastępczych pomieszczeń) zyska się dodatkowych 90 m<sup>2</sup>. Połowę z nich otrzyma biblioteka, drugą połowę szkoła na jeszcze jedną salę lekcyjną.

Najświetlejsi obywatele miasta kontra książce - czyżby tylko Salomon był w stanie rozwiązać ten niechlubny spór?

Pracownicy Biblioteki Publicznej w Żninie.

# PAŁUCKI KURIER SPORTOWY

judo

## I TURNIEJ JUDO W BARCINIE

W rekordowej obsadzie blisko stu zawodników reprezentujących sekcje: Szubina, Wąsosza, Żnina i Barcina zorganizowano pierwszy turniej judo. Na tatami w miejskiej hali sportowej Barcina spotkali się najmłodszy zawodnicy tej dyscypliny. Przebieg zawodów był bardzo emocjonujący, zwłaszcza kiedy do walki stanęły najmłodsze uczestniczki turnieju: ośmioletnia **Natalia Lis** i jej koleżanka **Agnieszka Czapplewska**. Po trzech godzinach walk wyłoniono zwycięzców poszczególnych kategorii. Licznie zgromadzona widownia, a w szczególności rodzice, nie narzekała na brak wrażeń. Dyrektor OSiR p. **Sławomir Różański** zadbał o sprawny przebieg turnieju. Zwycięzcy otrzymali pamiątkowe dyplomy oraz upominki, a wszystkich uczestników poczęstowano owocami.

Wyniki dziewcząt: kategoria 20 kg - **N. Lis**, **A. Czapplewska**; kat. 30 kg - **J. Maciejczak**, **B. Kwiatkowska**, **A. Milińska**; kat. 40 kg - **M. Brewka**, **K. Kitkowska**, **P. Ojczenasz**; kat. 44 kg - **W. Stykała**, **K. Bolińska**; kat. 50 kg - **II. Byczyńska**, **J. Jędrzejewska**; kat. 52 kg - **A. Kubiak**, **M. Pakulska**, **A. Dubrownik**; kat. 56 kg - **J. Nosek**, **D. Słomkowska**, **A. Broda**.

Wyniki chłopców: kategoria 25 kg - **I. Andler**, **Sz. Rydlewski**, **M. Zarębski**; kat. 30 kg - **P. Zajac**, **L. Nowicki**, **P. Kausa**; kat. 35 kg - **T. Guziński**, **L. Pruszek**, **P. Pacanowski**; kat. 45 kg - **A. Jeziorski**, **K. Świątowski**, **A. Czuba**; kat. 50 kg - **G. Puzio**, **P. Sikora**, **G. Kaźmierczak**; kat. 53 kg **A** - **M. Bialecki**, **St. Sprigman**; kat. 53 kg **B** - **St. Staszak**, **M. Puzio**, **K. Rutkowski**; kat. 61 kg - **M. Klucz**, **A. Andler**, **P. Rybski**; kat. 70 kg - **R. Malecki**, **P. Ruzdowski**. (wb)

szachy

## SPOTKANIA SZACHOWE

W lidze okręgowej **Unia Gniewkowo - ŻDK I Żnin 3:3**.

Tabela po ostatniej rundzie:

|                                      |      |
|--------------------------------------|------|
| 1. <i>Krajna</i> Sępólno             | 25,5 |
| 2. <i>Ikar</i> Bydgoszcz             | 23,5 |
| 3. <i>Gopło</i> Kruszwica            | 23,5 |
| 4. <i>Zremb-SOKiS</i> Solec Kujawski | 23,0 |
| 5. <i>MKS MDK</i> nr 21 Bydgoszcz    | 20,0 |
| 6. <i>ŻDK I Żnin</i>                 | 20,0 |
| 7. <i>Gambit I</i> Świecie           | 17,5 |
| 8. <i>MDK</i> nr I Bydgoszcz         | 17,5 |
| 9. <i>Unia Gniewkowo</i>             | 10,5 |
| 10. <i>Myśliwiec</i> Gostycyn        | 10,5 |
| 11. <i>Chemik II</i> Bydgoszcz       | 10,0 |
| 12. <i>Wisła</i> Nowe                | 8,5  |

Następna kolejka spotkań rozegrana zostanie 20 lutego. **ŻDK I Żnin** podejmie u siebie **Myśliwiec Gostycyn**.

Grupa II klasa A

|  |     |
|--|-----|
| <i>Forteca</i> Pakość - <i>Sparta</i> Janowiec Wlkp. | 4:2 |
| <i>Zjednoczeni</i> Trzemeszno - <i>Dąb</i> Barcin    | 2:4 |
| <i>LZS I</i> Kruszwica - <i>ŻDK II</i> Żnin          | 6:0 |

Tabela:

|                                  |      |
|----------------------------------|------|
| 1. <i>LZS I</i> Kruszwica        | 25,5 |
| 2. <i>Dąb</i> Barcin             | 19,5 |
| 3. <i>ŻDK II</i> Żnin            | 16,0 |
| 4. <i>Sparta</i> Janowiec        | 14,5 |
| 5. <i>Zjednoczeni</i> Trzemeszno | 13,0 |
| 6. <i>Forteca</i> Pakość         | 13,0 |
| 7. <i>LZS II</i> Kruszwica       | 6,5  |

W następnej kolejce 20 II spotkają się pary: *Dąb* Barcin - *LZS I* Kruszwica, *Sparta* Janowiec - *Zjednoczeni* Trzemeszno. Przerwę ma *ŻDK II* Żnin.  
**GRZEGORZ BERDYSZ**

tenis ziemny

## WALKA O FINAŁ

Prawdziwy maraton zafundowali sobie tenisisci z Szubina. Przez 3 dni w hali miejskiej w Żninie odbywał się turniej tenisa ziemnego.

Z rozstawionych na cztery grupy awans do pułki półfinałowej wywalczyli: **Cywiński**, **Krzyżanowski**, **Zbylut**, **Siuchniński**. W walce o wejście do finału **Cywiński** pokonał 9:6 **Krzyżanowskiego**, a **Zbylut** 9:6 **Siuchnińskiego**. Zwycięzcą turnieju został **Cywiński** pokonując w finale **Zbyluta** 6:1, 6:3. (at)

tenis stołowy

## MISTRZOSTWA WOJEWÓDZKIE

W niedzielę 30.01 w sali widowiskowo-sportowej w Barcinie odbywały się mistrzostwa województwa bydgoskiego w tenisie stołowym. O godzinie 10<sup>00</sup> przywitał wszystkich zgromadzonych prezes Okręgowego Związku Tenisa Stołowego **Andrzej Jesiowski**. Ponad 150 zawodników walczyło w następujących kategoriach: gry pojedyncze oraz podwójne kobiet i mężczyzn, a także mixty. Rozgrywki zakończyły się o godz. 19<sup>00</sup>. Oto wyniki: (kolejność podajemy od miejsca I do III) **mixty**: **Zwolińska** - **Kuźniecowa**, **Kordecka** - **Wieczerek**, **Grzelak** - **Lukaszewski**; **gra podwójna kobiet**: **Zwolińska** - **Krokos**, **Nowicka** - **Nowicka**, **Florczyk** - **Wypijewska**; **gra podwójna mężczyzn**: **Wieczerek** - **Leszczyński**, **Grządziel** - **Rybak**, **Zieliński** - **Kuźniecowa**; **gry pojedyncze kobiet**: **Anna Zwolińska**, **Joanna Grzelak**, **Kamila Krokos**; **gry pojedyncze mężczyzn**: **Wadim Kuźniecowa**, **Jacek Wieczerek**, **Marek Konieczka**. (is)

## MISTRZOSTWA ŻNINA

W hali miejskiej odbyły się mistrzostwa Żnina w tenisie stołowym. W kategorii szkół podstawowych kolejność była następująca: I - **Sławomir Kamiński** (SP Bożejewice), II - **Tomasz Kazubowski** (SP 2 Żnin), III - **Kamil Budny**. W kategorii szkół ponadpodstawowych: I - **Magdalena Kamińska** (SKS Bożejewice), II - **Tomasz Jabłoński**, III - **Emilia Katafiasz** (SKS Bożejewice).

Fundatorami nagród byli Urząd Miejski w Żninie, **Michał Joachimowski** i **Bogdan Świercz**. (at)

## plebiscyt

W następnym numerze poinformujemy państwa o wynikach plebiscytu na najlepszego sportowca Pałuk.

## sprostowania

♦ 21 I 94 r. w meczu z *Pałuczanką* bramkę dla PKSu strzelił **Świątala**, a nie **Świątek**. Przepraszamy. (dk)

♦ W notatce dotyczącej zimowych igrzysk rekreacyjno sportowych mieszkańców wsi z dnia 23.01.94r. pominięto zwycięzców w następujących konkurencjach: **strzelanie kobiet** - **Burdasz Patrycja**, **strzelanie mężczyzn** - **Grzegorz Wiśniewski**, **podnoszenie sztangi** - **Wilczyński Kazimierz**. Przepraszamy. (kt)



## KINO

Kino Pałuczanie

4-5 II: *Balanga*, TVP, od 15 I., 17<sup>00</sup>4-5 II: *Sliver*, USA, od 18 I., 19<sup>00</sup>6-7 II: *Piekielny Brooklyn*, USA, od 18 I., 18<sup>00</sup>10 II: *Zapach kobiety*, USA, od 15 I., 18<sup>00</sup>

Kino Orzeł

6-7 II: *Zniknięcie*, USA, od 15 I.

## OGŁOSZENIA

### DZIAŁKI, LOKALE

☐ Małżeństwo pilnie poszukuje mieszkania do wynajęcia, tel. 20-978 po godz. 18<sup>00</sup>.

☐ Sprzedam nowy dom (wysoki parter) i budynek gospodarczy. Janowiec, tel. 55 w godz. 7<sup>00</sup> - 15<sup>00</sup>.

☐ Wydzierzawię dwa lokale przemysłowe na magazyn lub hurtownię w Żninie przy ul. Mickiewicza. Oferty - tel. 20-826.

### MOTORYZACYJNE

☐ Sprzedam ciągnik MTZ-82 z napędem i prasą Z-224. Stanisław Dembowski. Białozewin 87.

☐ Sprzedam *fiata 126 p.*, r. prod. 1989. Żnin, ul. 1 Stycznia 15/2, tel. 20-581.

☐ Sprzedam samochód *opel corsa*, kabinę *zuka*, silnik od *wolgi*, gaz 24 - do remontu. Junczewo 53.

☐ Silnik *romet* - nowy sprzedam. Rogowo, tel. 255.

☐ Okazyjnie sprzedam samochód *star 80* z silnikiem wzmocnionym lub zamienię na *fiata 126 p.* P. Woszczyński, Czewujewo, gmina Rogowo.

☐ Sprzedam przedpłatę na *fiata 126 p.* Żnin, tel. 20-455.

☐ Sprzedam opryskiwacz *termit 4002* - używany. Jan Erdman, Białozewin 18.

☐ Sprzedam *fiata 125 p.*, r. prod. 81. Żnin, tel. 22-119.

### INNE

☐ Sprzedam telewizor kolorowy *NEC 14"*. Żnin, tel. 22-001.

☐ Usługi transportowe, 1 tona *renault* blaszak. Białozewin tel. 21-850

☐ Sprzedaję ziemiaki jadalne odmiany *mila*. Andrzej Lubawy, Słębowo.

☐ Sprzedam tania piec węglowy, kuchenny (*westfalka*), pompę z silnikiem na wodę 220 V. Żnin, tel. 21-618.

☐ Sprzedam blaszak z lokalizacją, róg Dąbrowskiego i Aliantów. Żnin, tel. 21-142.

☐ Kupię pinczera niemieckiego 2-3 miesięcznego z rodowodem. Żnin, tel. 21-904.

☐ Kupię plug 3-skbowy. Żnin, tel. 22-331.

☐ Sprzedam meblówiankę dziecięcą - w tym tapczan. Żnin, ul. Browarowa 2/33, tel. 209-84.

## UPRZEJMIIE INFORMUJĘ, ŻE Z DNIE 15.02.94 R.

### GABINET LEKARSKI

DOCENTA **CZESŁAWA KŁYSZEJKO**  
I DOKTOR **DANUTY KŁYSZEJKO**  
PRZENIESIONY BĘDZIE DO BUDYNKU  
REMBUDU PRZY UL. 700-LECIA.

### GODZINY PRZYJĘĆ:

DOCENT **CZESŁAW KŁYSZEJKO**WTORKI I CZWARTKI GODZ. 16<sup>00</sup> - 19<sup>00</sup>.DR **DANUTA KŁYSZEJKO**ŚRODY GODZ. 16<sup>00</sup> - 19<sup>00</sup>.

8 II 94 r. w godzinach 14<sup>00</sup>-16<sup>00</sup> w Urzędzie Miejskim w Żninie przy ul. 700-lecia 39 dyżur będzie pełnić radny **Teofil Dudziak** - Przewodniczący Komisji d/s Wsi.

## MICHA I WOLNOŚĆ

Gdy utraciliśmy w XVIII wieku niepodległość, większość osób nie zdawała sobie sprawy z tego, co się stało. Bo człowiek zauważa wielką zmianę ustrojową dopiero wtedy, gdy mu ta zmiana zajrzy do kuchni.

Zawsze myślałem, że my, Polacy walczyliśmy o wolność. A tu, gdy wolność już wywalczona, okazuje się, że nie! Że nie walczyliśmy o wolność, tylko o pełną michę! I nikt już nie pamięta, że jak wolności nie było, pełnej michy też nie było. Teraz jest już wolność - michy nie ma nadal. Ale wszyscy tylko - *Dajcie spokój z tą wolnością, gdzie ta micha?* Poczekajcie, micha będzie, tylko że jedynie wtedy, gdy utrzyma się wolność. A ci, co wolność chcą za michę przechłandać, nie będą mieli ani michy, ani wolności.

Mówi Pan, że minusem demokracji jest swoboda działania destrukcyjnego - podnoszący głowę faszyzm, skini, podpalanie domów azylantów w Niemczech.

Ale przecież to nie jest tak, że my wychodzimy ze stanu pierwotnej niewinności. Wszystkie te konflikty miały miejsce również wtedy. Były jednak zawsze ustawiane na płaszczyźnie: lepszy - gorszy,

wróg - przyjaciel i wrogowie byli eliminowani. Demokracja nie polega na eliminacji konfliktów, a na ich pokojowym rozwiązywaniu.

Towarzyszyla temu równocześnie przestępczość państwa i konsumpcja bez prawa do tworzenia. Uświadomcie sobie, Państwo, że przez ten cały czas system komunistyczny żywił się tym, co wytworzone wcześniej i żył na kredyt tego, co odpracowujemy w tej chwili i długo jeszcze będziemy odpracowywać. Skonsumować to, czego się nie zarobilo - to przecież naczelną zasadą tego systemu. Więc z tą michą jeszcze trzeba poczekać. Ale pocieszam się, że tak, jak po utracie niepodległości musiało wiele lat upłynąć, zanim to sobie ludzie uświadomili, tak i teraz musimy jeszcze poczekać, zanim ludzie uświadomią sobie, że tę wolność rzeczywiście odzyskali.

na podstawie wypowiedzi

ks. prof. JÓZEFA TISCIINERA

na sympozjum "Upadek muru berlińskiego - początek nowej Europy",

zorganizowanym przez JANA RULEWSKIEGO

w Bydgoszczy w pierwszy dzień

członkostwa Polski w Radzie Europy

spisał DOMINIK KSIĘSKI

\*\*\*\*\* z archiwum i z pamięci \*\*\*\*\*

## WSCHODNIA PIERZEJA ŻNINSKIEGO RYNKU

Zdjęcie, które poniżej reproduujemy pochodzi ze zbiorów Franciszka Dymowskiego z Kcyni. Przedstawia ono rynek w Żninie podczas manifestacji politycznej. Jest to prawdopodobnie 20 maja 1935 roku, pochód do sali na uroczystość poświęconą pamięci Józefa Piłsudskiego, zmarłego 8 dni wcześniej, 12 V. Na zdjęciu widać orkiestrę dętą, za nią sztafkarzy, niesiony przez poczet i idących mężczyzn.

Po lewej stronie - zniszczony przez Niemców pomnik Św. Nepomucena, dalej w prawo - restauracja i kawiarnia, wejście do kina "Kristal", dom z zakładem stolarskim Jana Pietrasa i kamienica Smorowskich, w której mieścił się przed wojną elegancki hotel. Kamienica ta została przez Niemców w czasie wojny zburzona ze względu na plany przeprowadzenia w tym miejscu szerokiej ulicy.

Warto tu przy okazji przypomnieć, że planowali oni również wyburzenie całej południowej pierzei Rynku, tej od strony jeziora, by stworzyć promenadę spacerową Rynek - jezioro.

Dziękujemy serdecznie za liczne głosy odzewu w sprawie publikowanej fotografii, którą Stanisław Czabański zatytułował: "Kapitan Curzytek wśród żninskiich nauczycieli". Udało się nam zidentyfikować już wiele osób (niestety nie wszystkie), wiemy nawet, kto prawdopodobnie zdjęcie wykonał. Niedługo zamieścimy go powtórnie wraz z opisem, jednakże jeszcze wstrzymujemy się, bo a nuż ktoś, kto się jeszcze nie odezwał, a może do nas napisać uzupełni nam informacje do kompletu.

DOMINIK KSIĘSKI  
JÓZEF MAROSZ



## JAK BYĆ DOBRYM OBYWATELEM?

Przede wszystkim protestujemy przeciw nadmiernym podatkom, które zrujniają przedsiębiorstwa, budżety domowe, słowem - wszystko.

Na wydatkach również nie zostawiamy suchej nitki. Kto to widział płacić rocznie takie olbrzymie pieniądze prywatnemu właścicielowi za dzierżawę - tu następuje, zgodnie z lokalnym wariantem, wyszczególnienie, o jaką instytucję chodzi - może to być na przykład biblioteka. Bijemy też na trwogę: Jak można jedną piątą budżetu przeznaczać na przedszkola! Trzeba zrationalizować wydawanie tych pieniędzy!

Krzyczymy oczywiście cały czas wielkim głosem, że radni nic nie robią w sprawie szkół.

Przyda się jeszcze wytknąć burmistrzowi, że absolutnie w ogóle nic nie interesuje się rozwojem miasta pod względem zagospodarowania turystycznego i nie mamy żadnej atrakcji, którą przyciągnęlibyśmy turystów - no po prostu granda.

I oto na przykład Rada Miejska postanawia przenieść bibliotekę do akurata opustoszałego wolnego budynku - najwyżej go magistratem. No - tego już za dużo. Dopieroż podniesiemy larum, że stropy się załamają, że do magazynowania książek to muszą być naprawdę solidne budynki, że już takiego braku myślenia to dawno nikt nie prezentował. Nic to. Kolejną propozycja - przenosimy bibliotekę nad jezioro. Gdzie??? Z byka spadli. Nad jezioro? Nikt nie będzie chodził.

W magistracie Rada postanawia zrobić muzeum (wiadomo - im więcej atrakcji, tym więcej turystów). Protestujemy oczywiście i pytamy: Po co potrzebne nam wciąż nowe placówki muzealne? Czy nie dosyć tych, które już są?

Jeżeli Rada Miejska podjęła decyzję o połączeniu dwóch przedszkoli - organizujemy protest mieszkańców i uzasadniamy nasze głębokie oburzenie względami moralnymi, psychologicznymi, socjologicznymi, społecznymi, komunikacyjnymi i zdrowotnymi.

A tu nagle komuś przychodzi do głowy z biurowca starej fabryki wykroić może kilkanaście sal lekcyjnych. Na głowę upadli!!! W dzielnicy przemysłowej? A co z wąskimi korytarzami? Czy budynek jest dość ciepły?

No to może przenieść kilka klas nad to pieruńskie jezioro? - A czy policzył ktoś pojemność dołów kłocznych - zas...ają gówniarze całą okolicę i co wtedy? Za ten ciemny las? Na pastwę zbrojców?

A burmistrz siedzi, pije kawę, petuje coraz to nowego niedopalonego papirusa i przesuwa: szkołę - do magistratu, muzeum - nad jezioro, bibliotekę - do szkoły, doły kłoczne - do przedszkola, fabrykę - do muzeum, muzeum - do jeziora, jezioro - na rynek.

MARYSIA JONIK

I co to się - patrzcie państwo - porobiło. Jeszcze niedawno, by być dobrym obywatelem, wystarczyło tylko chodzić na pochody, wybory, krzyczeć: "pomozemy!", "dany radę!", być zawsze za, a nigdy przeciw. No nie, przepraszam. Przeciw - oczywiście - wyrzutkom, ekstremistom i wodzie na młyn odwetowców. A ten, co dziś by był za, popierał państwo, czy politykę (przez siebie wybraną) rady - to za głupka uchodzi i kompletnego ambaja (tu wyjaśniam wszystkim: AMBAJ - od AMBA - rodzaj postrzelenia umysłowego). Gdyby jeszcze wiedział, jak ma być, aby było tak, jak on chce! Nie wie!