



Das Reichsamt.

Haushalts-Anschlag

der
Stadtgemeinde Graudenz
für das Rechnungsjahr 1917.



33

4.625 | W

330.12 + neg.

1917.

Druckerei „Der Gefellige“, Graudenz.

Übersicht. Haushaltsanschlag der Stadt

Seite	Ab- teilung	B e z e i c h n u n g	Einnahme		Mithin	
			1917	1916	mehr	weniger
A. Ordentliche Verwaltung.						
6	I.	Allgemeine Verwaltung	38 100,—	36 400,—	1 700,—	
12	II.	Polizeiverwaltung	10 200,—	10 300,—		100,—
22	III.	Bauverwaltung	25 100,—	25 000,—	100,—	
26	IV.	Kanalisation	158 200,—	152 400,—	5 800,—	
32	V.	Staats- und Stadtkreis-Angelegenheiten	4 800,—	4 800,—		
36	VI.	Grundstücksverwaltung	60 200,—	64 370,—		4 170,—
50	VII.	Forstverwaltung	25 500,—	26 000,—		500,—
56	VIII.	Parkverwaltung	7 850,—	7 630,—	220,—	
62	IX.	Feuerlöschwesen	840,—	840,—		
66	X.	Kämmereihofverwaltung:	94 000,—		7 654,46	
		a) Kämmerereifuhrpart		52 000,—		
		b) Straßenreinigung		8 045,54		
		c) Hausgemüllabfuhr		26 300,—		
72	XI.	Schlachthofverwaltung	144 500,—	140 700,—	3 800,—	
82	XII.	Gaswerk	842 140,—	746 760,—	95 380,—	
92	XIII.	Wasserwerk	295 000,—	260 000,—	35 000,—	
98	XIV.	Elektrizitätswerk und Straßenbahn	775 000,—	665 000,—	110 000,—	
112	XV.	Krankenhausverwaltung	137 000,—	107 000,—	30 000,—	
118	XVI.	Oberrealschule:				
		a) außerhalb des Sonderplanes	167 700,—	120 680,—	47 020,—	
		b) Sonderplan				
130	XVII.	Gyzeum verb. mit Oberlyzeum:				
		a) außerhalb des Sonderplans	132 500,—	92 325,—	40 175,—	
		b) Sonderplan				
140	XVIII.	Luisenschule	38 100,—	37 700,—	400,—	
146	XIX.	Gemeinschaftsschulen	107 200,—	103 395,—	3 805,—	
154	XX.	Gewerbliche Schulen	11 200,—	11 200,—		
156	XXI.	Armenverwaltung	61 300,—	46 686,57	14 613,43	
164	XXII.	Stiftungen	4 565,35	4 413,43	151,92	
168	XXIII.	Wohlfahrtsseinrichtungen	3 900,—	3 914,46		14,46
176	XXIV.	Kapital-, Schulden- und Rentenverwaltung	734 600,—	706 600,—	28 000,—	
190	XXV.	Steuerverwaltung und Deckung des Bedarfs	1 922 504,65	1 600 840,—	321 664,65	
			5 802 000,—	5 061 300,—	745 484,46	4 784,46
200		Anlage zu Abteilung I.				
202		II.			740 700,—	
204		" " " VI.				
205		" " " XVI.				
206		" " " XVII.				
207		" " " XVIII.				
208		" " " XIX.				
213		" " " XXII.				
B. Außerordentliche Verwaltung.						
216		lt. Voranschlag	3 950 000,—	3 700 000,—	250 000,—	
Zusammenstellung.						
		A. Ordentliche Verwaltung	5 802 000,—	5 061 300,—	740 700,—	
		B. Außerordentliche Verwaltung	3 950 000,—	3 700 000,—	250 000,—	
			9 752 000,—	8 761 300,—	990 700,—	
219		Anhang: Stadtparkasse				

Graudenz für das Rechnungsjahr 1917.

Ausgabe		Mithin		1917 beträgt		1916 betrug		Begen 1916	
1917	1916	mehr	weniger	der		der		Mehrüber-	Mehrüber-
				Überschuß	Zufuß	Überschuß	Zufuß	schuß bezw. Minder-	schuß bezw. Minderüber-
								zuschuß	zuschuß
301 000,—	289 300,50	11 699,50			262 900,—		252 900,50		9 999,50
129 000,—	115 700,—	13 300,—			118 800,—		105 400,—		13 400,—
57 450,—	57 350,—	100,—			32 350,—		32 350,—		
158 200,—	152 400,—	5 800,—							
60 510,—	60 909,50		399,50		55 710,—		56 109,50	399,50	
17 350,—	17 140,—	210,—		42 850,—		47 230,—			4 380,—
18 000,—	14 700,—	3 300,—		7 500,—		11 300,—			3 800,—
22 100,—	21 160,—	940,—			14 250,—		13 530,—		720,—
16 390,—	15 540,—	850,—			15 550,—		14 700,—		850,—
158 264,—		7810,—			64 264,—		64 108,46		155,54
	52 000,—								
	72 154,—								
	26 300,—								
144 500,—	140 700,—	3 800,—							
780 140,—	696 760,—	83 380,—		62 000,—		50 000,—		12 000,—	
190 000,—	161 000,—	29 000,—		105 000,—		99 000,—		6 000,—	
600 000,—	531 000,—	69 000,—		175 000,—		134 000,—		41 000,—	
150 300,—	121 300,—	29 000,—			13 300,—		14 300,—	1 000,—	
167 700,—	165 000,—								
73 300,—	33 670,—	42 330,—			73 300,—		77 990,—	4 690,—	
132 500,—	131 000,—								
77 400,—	33 380,—	45 520,—			77 400,—		72 055,—		5 345,—
69 200,—	69 348,—		148,—		31 100,—		31 648,—	548,—	
434 000,—	430 507,—	3 493,—			326 800,—		327 112,—	312,—	
25 545,—	25 545,—				14 345,—		14 345,—		
194 300,—	176 286,57	18 013,43			133 000,—		129 600,—		3 400,—
4 565,35	4 413,43	151,92							
16 700,—	14 696,—	2 004,—			12 800,—		10 781,54		2 018,46
997 700,—	906 100,—	91 600,—			263 100,—		199 500,—		63 600,—
805 885,65	525 940,—	279 945,65		1 116 619,—		1 074 900,—		41 719,—	
5 802 000,—	5 061 300,—	741 247,50	547,50	1 508 969,—	1 508 969,—	1 416 430,—	1 416 430,—	107 668,50	107 668,50
		740 700,—							
3 950 000,—	3 700 000,—	250 000,—							
5 802 000,—	5 061 300,—	740 700,—							
3 950 000,—	3 700 000,—	250 000,—							
9 752 000,—	8 761 300,—	990 700,—							

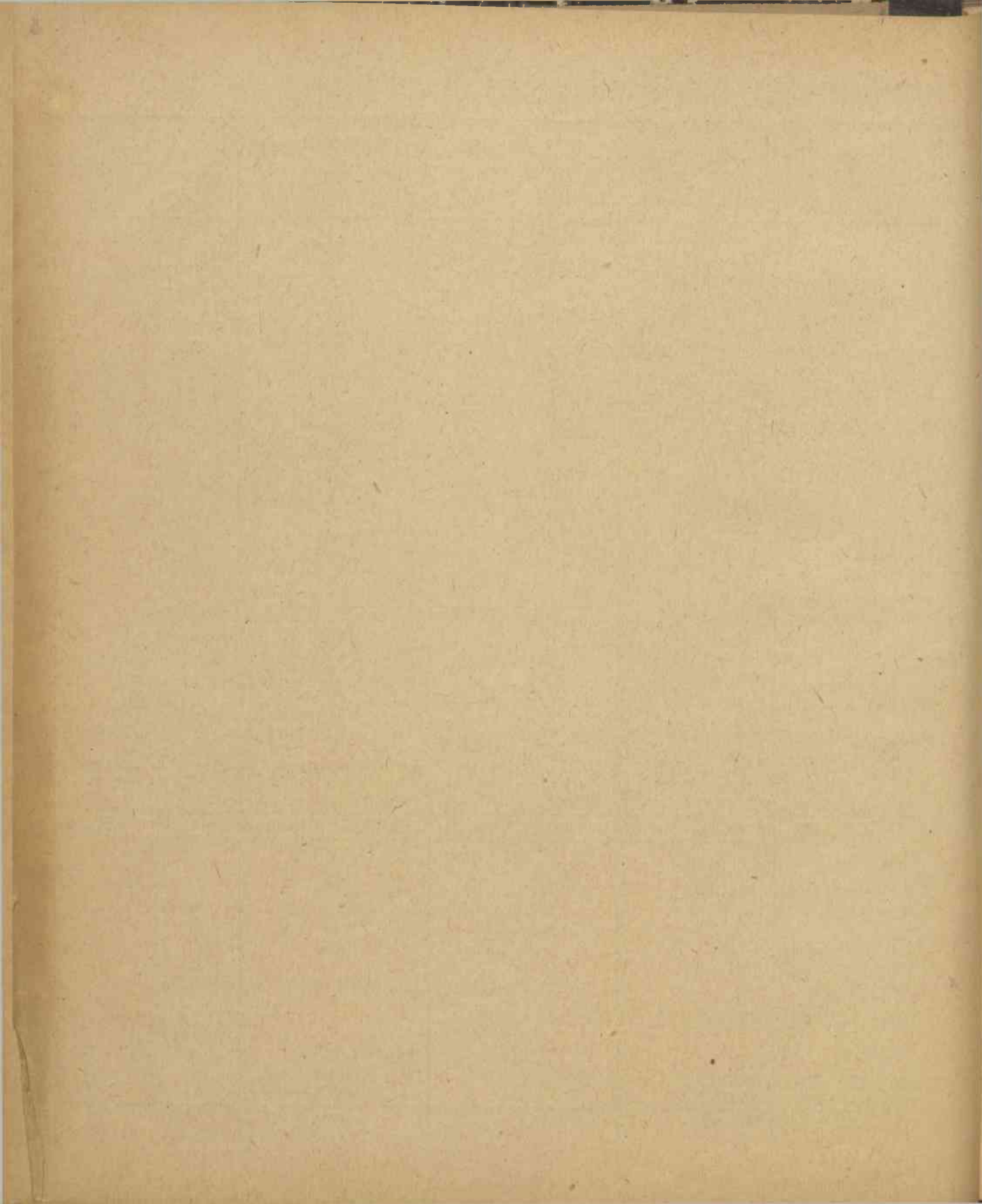

A. Ordentliche Verwaltung.

1
2
3
4
5
6
7
8
9
10
11
12
13
14
15
16
17
18
19
20
21
22
23
24
25

Gfde. Nr.	Voranschlag 1916	Einnahme	Voranschlag 1917	gegen 1916		Fällig- keits- termin	Erläuterungen
	M.		M.	mehr M.	weniger M.		
Abteilung I.							
Allgemeine Verwaltung.							
Abschnitt I.							
Verschiedene Einnahmen.							
1	10000,—	Veranlagung der Steuern, Entschädigung von der kgl. Regierung	10000,—			viertelj. i. voraus bezgl.	
2	1924,—	Durchführung der Preisordnung, Entschädigung von der Provinzial-Verwaltung	1924,—				
3	20000,—	Beiträge der gewerblichen Unternehmungen zu den allgemeinen Verwaltungskosten:				a. Jahres- schluß	
		5000,— Mk. a) Gasanstalt	5000,— Mk.				
		5000,— " b) Kanalisation	5000,— "				
		5000,— " c) Wasserwerk	5000,— "				
		5000,— " d) Elektrizitätswerk u. Straßenbahn	5000,— "				
4		Für Einziehung der Kirchensteuer von dem ev. Gemeindefkirchenrat	20000,—				
5	2700,—	Mieten:	1500,—	1500,—		auf An- weisung	
		1200,— Mk. a) von der Stadt- sparkasse	1200,— Mk.			Jahres- schluß	
		1500,— " b) von der Polizei- Verwaltung	1500,— "				
6	100,—	Erstattete Portoauslagen	2700,—			auf Anw.	
7	1562,87	Witwen- und Waisenkasse:	100,—				
		a) Zinsen der Hypothek von auf Festungsstraße 16 zu 4 1/2 % (Eichmeisterfrau Erna Maß geb. Mohr in Posen)	25000,— Mk. 1125,— "			viertelj. nachher	
		b) Gießener Stadtanleihe von 5500 Mk. zu 4 %	220,— "			halbj. nachher	
		c) Kriegsanleihe v. 4200 Mk. zu 5 %	210,— "			viertelj. i. voraus bezgl.	
		d) Kriegsanleihe v. 1700 Mk. zu 5 %	85,— "				
		e) Sparbuch Nr. 11766 über 116,23 Mk. zu 3 1/2 %	4,06 "	1644,06	81,19	a. Jahres- schluß	
8		Erstattete Gerichtskosten	100,—	100,—		auf Anw.	früher Abich. III Nr. 10
9	113,13	Insgesamt	131,94	18,81		bezgl.	
Zu übertragen:			36400,—	38100,—	1700,—		

Zfde. Nr.	Voranschlag	Ausgabe	Voranschlag	gegen 1916		Fälligkeits-termin	Erläuterungen
	1916		1917	mehr	weniger		
	M.		M.	M.	M.		
Abteilung I.							
Allgemeine Verwaltung.							
Abchnitt I.							
Geschäfte u. s. w.							
	183975,28	Laut Anlage	189686,65	5711,37			
Abchnitt II.							
Sonstige persönliche Ausgaben.							
1		Gehalt an den Rechtsanwalt Müller				monatl. nachher	6000 Mk. Zahlung erfolgt aus er- sparten Gehältern.
2	1000,—	Vertretungskosten für erkrankte und beurlaubte Beamte	2000,—	1000,—		auf Anweisung	an 2: 1913: 1720,52 Mk. 1914: 2823,72 " 1915: 3098,15 "
3	2400,—	Gehalt der Diätare: a) Kobold b) du Puits	1200,— 1200,—			monatl. nachher	
4	3900,—	Technische Hilfskräfte für das Stadtbanamt	3900,—			auf Anw.	1914: 3916,42 Mk. 1915: 3049,54 "
5	15000,—	Bürohilfskräfte	18000,—	3000,—		desgl.	1915: 21962,12 "
6	12000,—	Kanzleihilfskräfte	12000,—			desgl.	1915: 13273,15 Mk.
7	1100,—	Für die Steuerveranlagung	1300,—	200,—		desgl.	
8	1080,—	Lohn für den Bauboten	1080,—			desgl.	1915: 782,25 Mk.
9	175,—	Fehlgehälter für die Vollziehungsbeamten je 25 Mk.	175,—			desgl.	
10	3400,—	Reise- und Fuhrkosten: 900,— Mk. a) Benutzung der Straßenbahn 900,— Mk. 1500,— " b) Dienstreisen . . . 1500,— " 1000,— " c) an den Vertreter im Herrenhause Oberbürgermeister Kühnast (Pausch- betrag) 1000,— "				desgl.	an 10 a: 1913: 812,08 Mk. 1914: 893,68 " 1915: 943,84 " desgl. an 10 b: 1913: 1842,55 Mk. 1914: 749,45 " 1915: 633,90 "
11	1200,—	Beiträge für Angestellten-, Invaliden- und Krankenversicherung pp.: 900,— Mk. a) für die diätarisch beschäftigten Beamten 800,— Mk. 300,— " b) für die sonstigen Personen 400,— "	3400,—			am 1. 1. u. 1. 10. i. 3. i. voraus	
						auf Anweisung	1913: 810,09 Mk. 1914: 625,79 " 1915: 719,67 " 1913: 339,30 Mk. 1914: 377,22 " 1915: 543,46 "
12	600,—	Bergütung an den Ufergelderheber (monatlich 55 Mk.) während der Schifffahrt	600,—			desgl.	
	41855,—	Summe Abchnitt II	46055,—	4200,—			

2
3
4
5
6
7
8
9
10
11
12
13
14
15
16
17
18
19
20
21
22
23
24
25

Abt. I. Allgemeine Verwaltung.

Gld. Nr.	Doranschlag 1916	Einnahme	Doranschlag 1917	gegen 1916		Fällig- keits- termin	Erläuterungen
	<i>M.</i>		<i>M.</i>	mehr <i>M.</i>	weniger <i>M.</i>		
	36 400,—	übertrag	38 100,—	1 700,—			
	36 400,—	Zu übertragen:	38 100,—	1 700,—			

Sfde. Nr.	Voranschlag 1916 M.	Ausgabe	Voranschlag 1917 M.	gegen 1916		Fällig- keits- termin	Erläuterungen
				mehr M.	weniger M.		
		Abschnitt III.					
		Ruhegehälter und Unterstützungen.					
1	3300,—	Stadtbaurat Witt	3300,—				
2	2160,—	Magistratssekretär Depke	2160,—				
3	990,—	Buchhalter Schwarz	990,—			viertelj. im voraus	
4	216,—	Bote Broemer	216,—				
5	138,—	Bote Findel	138,—				
6	435,—	Bote Michaelis	435,—				
7	765,—	Bote Janz	765,—				
8	6606,16	Witwen- und Waisenversorgung:					
		1. Witwen- und Waisengeld:					
		1440,— Mk. a) Frau Oberbürger-	1440,— Mk.				
		meister Pohlmann					
		1332,— " b) Frau Bürgermstr.	1332,— "				
		Polaki					
		864,— " c) Frau Magistrats-					
		Sekret. Hobleske:					
		1. Witwengeld . 540,— Mk.					
		2. Waisengeld für					
		Else, Edith u.					
		Karl-Heinz je					
		108,— Mk. . 324,— "	864,— "			monatl. vorher	
		300,— " d) Frau Büroassst.	300,— "				
		Boeh					
		300,— " e) Frau Vollzieh.-	300,— "				
		Beamte Gadztewski					
		300,— " f) Frau Vollzieh.-	300,— "				
		Beamte Wolfram					
		348,— " g) Frau Vollzieh.-	348,— "				
		Beamte Wesner:					
		1. Witwengeld . 300,— Mk.					
		2. Waisengeld . 60,— "	360,— "				
		73,60 " h) Kinder des Voll-					
		ziehungsbeamten					
		Sokolowski, J. H.					
		d. Prof. Manstein	80,— "				
		Witwengeld:					
		300,— Mk. i) Frau Rahn	300,— "				
		466,80 " Frau Meyer	—,— "				verstorben
		348,— " j) Frau Büroasssi-					
		stent Gansfert:					
		1. Witwengeld . 300,— Mk.					
		2. Waisengeld . 60,— "	360,— "			monatl. vorher	
		533,76 Mk. k) Frau Büroasssi-					
		stent Janowski:					
		1. Witwengeld . 533,76 Mk.					
		2. Waisengeld . 284,40	818,16 "	6454,16	152,—		
9	1562,87	2. Anlegung von Zinsen der Witwen- und Waisenkasse	1644,06	81,19		31. 3. 18	
	16173,03	Summe Abschnitt III	16102,22	81,19	152,—		
					70,81		

3
4
5
6
7
8
9
10
11
12
13
14
15
16
17
18
19
20
21
22
23
24
25

Seite Nr.	Voranschlag 1916 <i>M.</i>	Einnahme	Voranschlag 1917 <i>M.</i>	gegen 1916		Fällig- keits- termin	Erläuterungen
			mehr <i>M.</i>	weniger <i>M.</i>			
	36400,—	übertrag	38100,—	1700,—			
	36400,—		Zu übertragen: 38100,—	1700,—			

Stbe. Nr.	Voranschlag 1916	Ausgabe	Voranschlag 1917	gegen 1916		Fällig- keits- termin	Erläuterungen
	M.		M.	mehr	weniger		
	M.		M.	M.	M.		
		Abchnitt IV.					
		Sächliche Ausgaben.					
1		Bauliche Unterhaltung und Aufwand für Dienst- räume, Gebrauchs- und Einrichtungsgegen- stände:					
	3300,—	a) Bauliche Unterhaltung usw.	3300,—				1913: 3830,51 Mr. 1914: 2925,12 " 1915: 1786,75 "
	1500,—	b) Ergänzung und Unterhaltung des Haus- geräts	1500,—				1913: 2748,33 Mr. 1914: 1288,80 " 1915: 866,79 "
	2600,—	c) Für Heizung	2600,—				1913: 1888,91 Mr. 1914: 2683,13 " 1915: 2280,14 "
	4500,—	d) Für Beleuchtung (einschl. Gas- und Elek- trizität)	4500,—				1913: 3934,22 Mr. 1914: 3528,22 " 1915: 4196,07 "
	3200,—	e) Für Reinigung:					
	600,—	Mf. a) dem Kastellan für ein Dienstmädchen 600,— Mf.					
	2600,—	" b) Sonstiger Arbeits- lohn und Reini- gungsmaterial 2600,— "	3200,—				1913: 2655,04 Mr. 1914: 2264,10 " 1915: 2534,82 "
2		Gebühren:					
	322,08	a) Kanalgebühr:					
		1. für Kirchenstraße 13 274,56 Mf.					
		2. für Kirchenstraße 15 47,52 "	322,08				
	60,73	b) Gemüllgebühr:					
		1. für Kirchenstraße 13 46,80 Mf.					
		2. für Kirchenstraße 15 8,10 "					
		3. für Kirchenstraße 17 5,83 "	60,73				
						auf An- weisung	
3	300,—	Wasserversorgung	300,—				1913: 172,02 Mr. 1914: 299,82 " 1915: 216,84 "
4	1030,—	Fernsprechanchlüsse	1030,—				
5	4000,—	Post- und Fernsprechgebühren	5000,—	1000,—			1913: 3945,65 Mr. 1914: 4241,13 " 1915: 4832,25 "
6		Dienstbedürfnisse:					
	4200,—	a) Für Papier, Federn und ähnliche Büro- bedürfnisse	5000,—	800,—			1913: 3025,16 Mr. 1914: 3969,80 " 1915: 6046,18 "
	6000,—	b) Für Drucksachen einschl. Haushaltsplan	7000,—	1000,—			1913: 6087,37 Mr. 1914: 5189,88 " 1915: 9868,11 "
	700,—	c) Für Buchbinderarbeiten	700,—				
	1200,—	d) Kosten für Bekanntmachungen	1200,—				1913: 1565,49 Mr. 1914: 1105,08 " 1915: 1108,79 " zu a und f einschl. Buch- binde
	700,—	e) Für Zeitschriften und Bücher	700,—				1913: 1692,70 Mr. 1914: 1212,30 " 1915: 1444,10 "
	200,—	f) Für technische Vorlagewerke	200,—				
	33812,81	Summe Abschnitt IV	36612,81	2800,—			

2
3
4
5
6
7
8
9
10
11
12
13
14
15
16
17
18
19
20
21
22
23
24
25

Seite Nr.	Voranschlag 1916 <i>M.</i>	Einnahme	Voranschlag 1917 <i>M.</i>	gegen 1916		Fällig- keits- termin	Erläuterungen
			mehr <i>M.</i>	weniger <i>M.</i>			
	36400,—	Übertrag	38100,—	1700,—			
	36400,—	Summe der Einnahmen Abteilung I	38100,—	1700,—			
	289300,50	Summe der Ausgaben Abteilung I	301000,—	11699,50			
	252900,50	Mehrausgaben der Abteilung I	262900,—	9999,50			
<p>Abteilung II. Polizei-Verwaltung. Abschnitt I. Persönliche Einnahmen.</p>							
1		Erstattung auf Besoldungen	300,—	300,—		auf Anw.	kommt in Frage bei Ein- ziehung von Beamten
2		Erstattung auf Beiträge zur Kranken-, Invaliden- und Angestellten-Versicherung	150,—	150,—		desgl.	
3		Erstattung von Reise- und Fuhrkosten	20,—	20,—		desgl.	
4	30,—	Krankengeld von der Allgemeinen Ortskranken- kasse für erkrankte Beamte oder sonstige Ver- sicherte	30,—			desgl.	
	30,—	Zu übertragen:	500,—	470,—			1913: 46,50 Mk. 1914: 17,40 " 1915: 15,75 "

Spe. Nr.	Voranschlag 1916 M.	Ausgabe	Voranschlag 1917 M.	gegen 1916		Fällig- keits- termin	Erläuterungen
				mehr M.	weniger M.		
		Abschnitt V.					
		Sonstige Ausgaben.					
1	345,-	An die Kreiskommunalkasse:					
2	8800,-	Beitrag zu den Ruhegehältern von Chaussee- beamten	293,92		51,08		Zufolge der Ausein- derlegung mit dem Kreise
		Zur Verfügung:					1913: 19872,22 Mk. 1914: 11 230,50 "
	150,-	M. a) des Oberbürger- meisters	150,-				1915: 7307,77 "
	150,-	" b) des Stadtverord- netenvorstehers	150,-				
	500,-	" c) des Magistrats	500,-				
	8000,-	" d) der städtischen Körperschaft	8000,-			auf An- weisung	
3	320,-	Beitrag zum Pr. Städtetag	320,-				
4	700,-	Prozeß- und Gerichtsgebühren	700,-				Früher Abschnitt III Nr. 16.
5	600,50	Prämie der Stadtgemeinde für die Haftpflicht- versicherung bei der Schweizerischen Anf.- Vers.-Ges. „Winterthur“ einschl. Porto	600,50				Früher Abschnitt III Nr. 18.
6	2718,88	Insgemein	1828,90		889,98		1913: 3695,14 Mk. 1914: 1273,25 "
	13484,38	Summe Abschnitt V	12543,32		941,06		1915: 1602,19 "
		Zusammenstellung.					
	183975,28	Abschnitt I Gehälter usw.	189686,65	5711,37			
	41855,-	Abschnitt II Sonstige persf. Ausgaben	46055,-	4200,-			
	16173,03	Abschnitt III Ruhegehälter und Unterstützungen	16102,22		70,81		
	33812,81	Abschnitt IV Sächliche Ausgaben	36612,81	2800,-			
	13484,38	Abschnitt V Sonstiges	12543,32		941,06		
	289300,50	Summe der Ausgaben Abteilung I	301000,-	12711,37	1011,87		
				11699,50			
		Abteilung II.					
		Polizei-Verwaltung.					
		Abschnitt I.					
		Persönliche Ausgaben.					
1	84111,67	Befoldung der Beamten laut beigefügter Nach- weisung	85619,16	1507,49		wie in der Nachweis- angegeben	
2	1400,-	Befoldung von Hilfskräften für den Innendienst	400,-		1000,-	auf An- weisung	Außerdem stehen 1741,32 Mk. erspartes Gehalt zur Verfügung.
3		Befoldung von Hilfskräften für den Außendienst	2000,-	2000,-		desgl.	Außerdem stehen 17959,- Mk. ersparte Gehälter zur Verfügung.
	1560,-	Befoldung von Nachwachsmännern			1560,-		werden bei Hd. Nr. 3 mit besoldet
	87071,67	Zu übertragen:	88019,16	3507,49	2560,-		

2
3
4
5
6
7
8
9
10
11
12
13
14
15
16
17
18
19
20
21
22
23
24
25

Seite Nr.	Voranschlag 1916 <i>M.</i>	Einnahme	Voranschlag 1917 <i>M.</i>	gegen 1916		Fällig- keits- termin	Erläuterungen
			mehr <i>M.</i>	weniger <i>M.</i>			
	30,—	Übertrag	500,—	470,—			
	30,—	Summe Abschnitt I	500,—	470,—			
		Abschnitt II. Sächliche Einnahmen.					
		A. Geschäfts- und Verwaltungskosten.					
1	3,—	Erstattung auf Fernsprechgebühren	3,—			auf An- weisung	1913: —,— M. 1914: —,— "
2	25,—	Erstattung auf öffentliche Bekanntmachungen	25,—			"	1915: 1,90 " 1913: 28,25 M. 1914: 11,25 "
3	650,—	Auskunftsgebühren des Einwohner-Meldeamts	500,—		150,—	"	1915: 16,80 " 1913: 676,50 M. 1914: 442,— "
4	45,—	Gebühren für 2. Ausfertigungen von Arbeits- büchern, Dienstbüchern, Militärpapieren und Impfsscheinen	45,—			"	1915: 285,70 " 1913: 46,— M. 1914: 40,50 " 1915: 45,70 "
	723,—	Zu übertragen:	573,—		150,—		

Lfd. Nr.	Voranschlag 1916 M.	Ausgabe	Voranschlag 1917 M.	gegen 1916		Fällig- keits- termin	Erläuterungen
				mehr M.	weniger M.		
	87071,67	Übertrag	88019,16	3507,49	2560,—		
4	200,—	Beiträge zur Kranken-, Invaliden- und Ange- stelltenversicherung	400,—	200,—		auf An- weisung	1913: 339,51 Mf. 1914: 273,62 " 1915: 247,61 "
5	350,—	Medizinische Untersuchung und Behandlung der Polizeisergeanten und Lieferung von Heil- mitteln an diese	350,—			"	1913: 301,19 Mf. 1914: 427,19 " 1915: 278,76 "
6	3500,—	Bekleidungsstücke der Polizeisergeanten und Nachwachsmänner und Ausrüstungsstücke der Beamten des Außendienstes	4000,—	500,—		"	1913: 3345,35 Mf. 1914: 3511,30 " 1915: 3910,30 "
	60,—	Besondere Zuwendungen an Nachwachsmänner			60,—		Infolge Erhöhung der Besoldung weggefallen.
7	150,—	Stellvertretungskosten für erkrankte oder sonst abwesende Beamte	150,—			"	1913: 116,28 Mf. 1914: — " " 1915: — " "
8	150,—	Reise- und Fuhrkosten	150,—			"	1913: 139,50 Mf. 1914: — " " 1915: 22,25 "
9	1014,—	Kriminalpolizeisergeant Schiffner, Ruhegehalt			1014,—		verstorben.
	1173,—	Polizeisergeant Knapp, Ruhegehalt	1173,—			viertelj. im voraus	
10	300,—	Frau Polizeisergeant Krause, Witwengeld	300,—			monatl. im voraus	
11	300,—	Frau Polizeisergeant Hasenpusch, Witwengeld	300,—			"	
12	300,—	Frau Polizeisergeant Winkler, Witwengeld	300,—			"	
13	1092,48	Frau Kriminalkommissar Neumann: a) Witwengeld 726,— Mf. b) Waisengeld für 3 Kinder 435,60 "	1161,60	69,12		"	
14		Frau Polizeisergeant Zemke, Witwengeld	530,40	530,40		"	
15		Frau Polizeisergeant Zelinski: a) Witwengeld 300,— Mf. b) Waisengeld für 1 Kind 60,— "	360,—	360,—		"	
16		Frau Kriminalpolizeisergeant Schiffner, Witwen- geld, zahlbar an den Pfleger N. N.	405,60	405,60			
	95661,15	Summe Abschnitt I	97599,76	5572,61	3634,—		
		Abschnitt II. Sächliche Ausgaben.		1938,61			
		A. Geschäfts- und Verwaltungskosten.					
1	3130,—	Für das Polizeidienstgebäude: a) Miete 1500,— Mf. b) Heizung 500,— " c) Reinigung 450,— " d) Beleuchtung 700,— " e) Feuervers. Beitr. 19,25 " f) Wassergeld 30,— "	3199,25	69,25		1. 4. 17 im voraus auf Anw.	f. Einnahme Abschn. I. 1913: 785,04 Mf. 1914: 395,02 " 1915: 46,58 " 1913: 285,20 Mf. 1914: 226,21 " 1915: 437,70 " 1913: 695,83 Mf. 1914: 642,27 " 1915: 904,40 "
	3130,—	Zu übertragen:	3199,25	69,25		1. 5. a. Mf. auf Anw.	1913: 26,76 Mf. 1914: 26,04 " 1915: 34,86 "

3
4
5
6
7
8
9
10
11
12
13
14
15
16
17
18
19
20
21
22
23
24
25

Seite. Nr.	Voranschlag 1916	Einnahme	Voranschlag 1917	gegen 1916		Fällig- keits- termin	Erläuterungen
	<i>M.</i>		mehr <i>M.</i>	weniger <i>M.</i>			
	723,—	Übertrag	573,—		150,—		
	723,—	Summe Abschnitt II A	573,—		150,—		

Sfde. Nr.	Voranschlag 1916 M	Ausgabe	Voranschlag 1917 M	gegen 1916		Fällig- keits- termin	Erläuterungen
				mehr M	weniger M		
	3 130,—	übertrag	3 199,25	69,25			
2	940,—	Für die Polizeiwache II:				1. 4. 17 im voraus bezgl.	
		a) Miete 500,— Mfl.					1913: 164,08 Mfl. 1914: —,— " " " " " "
		b) Heizung 170,— "					1915: 129,43 " " " " " "
		c) Reinigung 250,— "				bezgl.	1913: 159,11 Mfl. 1914: 177,41 " " " " " "
		d) Mob.-Versicherungsbeitr. —,60 "					1915: 201,40 " " " " " "
		e) Beleuchtung 70,— "	990,60	50,60		1. 5. a. Wff. auf An- weisung	1913: 67,35 Mfl. 1914: 58,20 " " " " " "
3	750,—	Für die Polizeiwache III:				1. 4. 17 im voraus	f. Einnahme Wschm. XI.
		a) Miete 250,— Mfl.				auf An- weisung	1913: 113,26 Mfl. 1914: 48,10 " " " " " "
		b) Heizung 150,— "					1915: 124,03 " " " " " "
		c) Reinigung 250,— "				bezgl.	1913: 186,20 Mfl. 1914: 196,40 " " " " " "
		d) Mob.-Versicherungsbeitr. —,60 "					1915: 205,05 " " " " " "
		e) Beleuchtung 150,— "	800,60	50,60		1. 5. a. Wff. auf An- weisung	1913: 205,05 Mfl. 1914: 125,45 " " " " " "
4	270,—	Für Unterhaltung und Ergänzung des Haus- geräts im Polizeidienstgebäude und auf den Polizeiwachen	300,—	30,—		bezgl.	1913: 287,57 Mfl. 1914: 263,40 " " " " " "
5	950,—	Fernsprechanchlüsse und Fernsprechgebühren	1 000,—	50,—		bezgl.	1915: 403,27 " " " " " "
6	800,—	Öeffentliche Bekanntmachungen	900,—	100,—		bezgl.	1913: 925,66 Mfl. 1914: 840,29 " " " " " "
7	120,—	Öeffentliche Blätter, Zeitschriften u. dergl. . .	150,—	30,—		bezgl.	1915: 1 028,85 " " " " " "
8	100,—	Bücher	100,—			bezgl.	1913: 1 002,58 Mfl. 1914: 779,37 " " " " " "
9	40,—	Buchbinder	40,—			bezgl.	1915: 1 066,02 " " " " " "
10	30,—	Gerichtskosten	30,—			bezgl.	1913: 94,66 Mfl. 1914: 113,26 " " " " " "
11	100,—	Für Lieferung der Veränderungsnachweisungen zwecks Berichtigung der Listen des Meldeamts an den Standesbeamten	100,—			viertelj. nachträgl.	1915: 99,60 " " " " " "
12	300,—	Benutzung der Straßenbahn	300,—			auf Anw.	1913: 138,31 Mfl. 1914: 80,60 " " " " " "
13		Kosten für Dienstfahräder	150,—	150,—		bezgl.	1915: 25,25 " " " " " "
	7 530,—	Summe Abschnitt II A	8 060,45	530,45			1913: 40,85 Mfl. 1914: 24,20 " " " " " "
							1915: 50,50 " " " " " "
							1913: 3,60 Mfl. 1914: 8,45 " " " " " "
							1915: 26,30 " " " " " "
							1913: 278,80 Mfl. 1914: 246,20 " " " " " "
							1915: 223,— " " " " " "



3
4
5
6
7
8
9
10
11
12
13
14
15
16
17
18
19
20
21
22
23
24
25

Abt. II. Polizei-Verwaltung.

Stde. Nr.	Voranschlag 1916 <i>M.</i>	Einnahme	Voranschlag 1917 <i>M.</i>	gegen 1916		Fällig- keits- termin	Erläuterungen
				mehr <i>M.</i>	weniger <i>M.</i>		
B. Ordnungs- und Sicherheitspolizei.							
1	350,—	Erstattung auf Haftkosten	500,—	150,—		auf Anw	1913: 326,66 Mf. 1914: 2249,73 " 1915: 2043,45 "
2	100,—	Erstattung auf Kosten für Zuführungen zu den Sammeltransporten und Abholung von dort	100,—			desgl.	1913: —,— Mf. 1914: —,— " 1915: 113,05 "
3	5000,—	Polizeistrafen	4000,—		1000,—	desgl.	1913: 6827,50 Mf. 1914: 3077,— " 1915: 1296,50 "
4	1000,—	Schulstrafen	1000,—			desgl.	1913: 1659,75 Mf. 1914: 846,30 " 1915: 1096,60 "
5	500,—	Polizeihunde und deren Tätigkeit	100,—		400,—	desgl.	1913: 1181,20 Mf. 1914: 250,— " 1915: 40,— "
6	1000,—	Gebühren für erteilte Jagdscheine	1000,—			desgl.	1913: 1237,— Mf. 1914: 798,— " 1915: 789,— "
7	40,—	Einnahmen aus Fundsachen	40,—			desgl.	1913: 6,27 Mf. 1914: 31,66 " 1915: 414,01 "
8	50,—	Gebühren für Radfahrkarten	50,—			desgl.	1913: 41,25 Mf. 1914: 39,75 " 1915: 40,50 "
	8040,—	Summe Abschnitt II B	6790,—	150,—	1400,—		
					1250,—		
C. Gesundheitspolizei.							
1	3,—	Erstattung auf Kurkosten für Behandlung Ge- schlechtskranker, die auf Anordnung der Polizei-Verwaltung dem Krankenhause zuge- führt sind	3,—			desgl.	1913: —,— Mf. 1914: —,— " 1915: —,— "
2		Erstattung auf Kurkosten für Behandlung von Personen, die an anderen ansteckenden Krank- heiten leiden und auf Anordnung der Polizei- verwaltung dem Krankenhause überwiesen sind	500,—	500,—		desgl.	1913: —,— Mf. 1914: —,— " 1915: —,— " Während des Krieges erfolgt Erstattung haupt- sächlich durch die Fa- milienhilfe.
3	850,—	Erstattung auf Kosten für Entseuchungszwecke	1000,—	150,—		desgl.	1913: 786,65 Mf. 1914: 932,30 " 1915: 2495,39 "
4	75,—	Erstattung auf Kosten für Untersuchung von Nahrungs- und Genussmitteln und Verbrauchs- gegenständen	75,—			desgl.	1913: 67,90 Mf. 1914: 83,47 " 1915: 106,18 "
5	200,—	Erstattung auf Kosten für Leichenschau	200,—			desgl.	1913: 203,85 Mf. 1914: 132,80 " 1915: 208,20 "
	1128,—	Zu übertragen:	1778,—	650,—			

Lfd. Nr.	Voranschlag 1916 M.	Ausgabe	Voranschlag 1917 M.	gegen 1916		Fällig- keits- termin	Erläuterungen
				mehr M.	weniger M.		
B. Ordnungs- und Sicherheitspolizei.							
1	1600,—	Polizeigefängnisse und Polizeigefangene	2000,—	400,—		auf Anw.	1913: 1500,30 M. 1914: 2073,92 " 1915: 2408,60 "
2	350,—	Zuführungen zu den Sammeltransportwagen und Abholung von dort	300,—		50,—	desgl.	1913: 306,— M. 1914: 190,50 " 1915: 228,50 "
3	30,—	Zurückgezahlte Polizeistrafen	15,—		15,—	desgl.	1913: 19,60 M. 1914: 4,— " 1915: 12,— "
4	5,—	Zurückgezahlte Schulstrafen	5,—			desgl.	1913: 3,40 M. 1914: 2,20 " 1915: —,— "
	100,—	An andere Behörden gemäß gesetzlicher Bestim- mung abgeführte Strafen			100,—		kommt nicht mehr in Betracht.
5	500,—	Kosten für Polizeihunde, deren Pflege und Unterhaltung	500,—			desgl.	1913: 1221,97 M. 1914: 737,07 " 1915: 488,20 "
6	60,—	Kosten für Warnungs- und Verbotstafeln auf öffentlichen Wegen und Plätzen	30,—		30,—	desgl.	1913: 206,31 M. 1914: —,— " 1915: —,— "
7		Kosten für die Wage auf dem Fischmarkt	36,—	36,—			
8	60,—	Kosten für Pferdegestellung an Beamte des Außendienstes bei besonderen Anlässen	60,—			desgl.	1913: 69,— M. 1914: 149,90 " 1915: 67,10 "
9	100,—	Lichtbilderaufnahmen für strafrechtliche Zwecke	100,—			desgl.	1913: 91,75 M. 1914: 41,30 " 1915: 112,20 "
	80,—	Für das Steckbriefregister			80,—		In der Ausgabe B I 7 mit enthalten.
	2885,—	Summe Abschnitt II B	3046,—	436,—	275,—		
				161,—			
C. Gesundheitspolizei.							
1	300,—	Für Untersuchung der Dirnen an Dr. Lantsch	300,—			viertelj. nachtr.	
2	70,—	Hilfeleistung bei der Dirnenuntersuchung	70,—			auf Anw.	1913: 66,92 M. 1914: 60,20 " 1915: 65,70 "
3	10,—	Hilfsmittel bei der Dirnenuntersuchung	10,—			desgl.	1914: 5,— M. 1915: 14,95 "
4	4200,—	Kurkosten für Geschlechtskranke, die auf Anord- nung der Polizeiverwaltung dem Kranken- hause zugeführt werden	14000,—	9800,—		desgl.	1913: 2907,50 M. 1914: 3092,15 " 1915: 14500,35 "
5		Kosten für Behandlung von Personen, die an anderen ansteckenden Krankheiten leiden und auf Anordnung der Polizeiverwaltung dem Krankenhaus überwiesen werden	600,—	600,—		desgl.	
6	1500,—	Für Entseuchungszwecke	2000,—	500,—		desgl.	1913: 1109,70 M. 1914: 1501,60 " 1915: 3079,78 "
	6080,—	Zu übertragen:	16980,—	10900,—			

Seite.	Fide. Nr.	Voranschlag 1916	Einnahme	Voranschlag 1917	gegen 1916		Fällig- keits- termin	Erläuterungen
		M.		M.	mehr M.	weniger M.		
1	6	1128,— 25,—	Übertrag Erstattung auf Kosten für Besichtigung von Wohnungen, Grundstücken, gewerblichen An- lagen usw.	1778,— 25,—	650,—		auf An- weisung	1913: 34,— Mf. 1914: 19,— " 1915: 24,— "
8		1153,—	Summe Abschnitt II C	1803,—	650,—			
			D. Verschiedenes.					
1		50,—	Erstattete Ausgaben für sonstige polizeiliche Zwecke	50,—			"	1913: 50,05 Mf. 1914: 33,60 " 1915: 24,40 "
2		304,—	Insgemein	484,—	180,—		"	1913: 256,89 Mf. 1914: 347,73 " 1915: 2028,82 "
		354,—	Summe Abschnitt II D	534,—	180,—			
			Wiederholung.					
1		723,—	Abchnitt II A Geschäfts- u. Verwaltungskosten	573,—		150,—		
		8040,—	Abchnitt II B Ordnung- u. Sicherheitspolizei	6790,—		1250,—		
		1153,—	Abchnitt II C Gesundheitspolizei	1803,—	650,—			
2		354,—	Abchnitt II D Verschiedenes	534,—	180,—			
		10270,—	Summe Abschnitt II	9700,—	830,—	1400,—		
						570,—		
			Zusammenstellung.					
4		30,—	Abchnitt I Persönliche Einnahmen	500,—	470,—			
		10270,—	Abchnitt II Sächliche Einnahmen	9700,—		570,—		
		10300,—	Summe der Einnahme Abteilung II	10200,—	470,—	570,—		
						100,—		

Ziffer Nr.	Voranschlag 1916	Ausgabe	Voranschlag 1917	gegen 1916		Fällig- keits- termin	Erläuterungen
	M.		M.	mehr	weniger		
	6080,—	Übertrag	16980,—	10900,—			
7	750,—	Kosten für Untersuchung von Nahrungs- und Genusmitteln und Gebrauchsgegenständen	750,—			auf An- weisung	1913: 725,83 Mf. 1914: 533,08 " 1915: 743,03 "
8	216,40	Beitrag für das Königliche Medizinal-Unter- suchungsamt in Danzig (6 M. für je 1000 Zivileinwohner nach der letzten Volkszählung) einschl. Absendungsporto	216,40			1. 4. 17 im voraus	
9	500,—	Kosten für Leichenschau	500,—			auf An- weisung	1913: 459,85 Mf. 1914: 465,90 " 1915: 433,70 "
0	250,—	Kosten für Besichtigung von Wohnungen, Grund- stücken, gewerblichen Anlagen usw.	250,—			"	1913: 240,— Mf. 1914: 206,— " 1915: 125,— "
1	500,—	Gesundheitsaufseher	500,—			"	
2	450,—	Öffentliche Impfungen	450,—			"	1913: 421,95 Mf. 1914: 424,25 " 1915: 441,25 "
3	300,—	Dem Kreistierarzt Vergütung für viehsuchen- polizeiliche Tätigkeit	300,—			"	1913: 246,— Mf. 1914: 139,— " 1915: 302,— "
	9046,40	Summe Abschnitt II C	19946,40	10900,—			
		D. Verschiedenes.					
	577,45	Sonstige Ausgaben für polizeiliche Zwecke und zur Abrundung	347,39		230,06	"	1913: 571,80 Mf. 1914: 533,77 " 1915: 668,25 "
	577,45	Summe Abschnitt II D	347,39		230,06		
		Wiederholung.					
	7530,—	Abchnitt II A Geschäfts- und Verwaltungskosten	8060,45	530,45			
	2885,—	Abchnitt II B Ordnung- und Sicherheitspolizei	3046,—	161,—			
	9046,40	Abchnitt II C Gesundheitspolizei	19946,40	10900,—			
	577,45	Abchnitt II D Verschiedenes	347,39		230,06		
	20038,85	Summe Abschnitt II	31400,24	11591,45	230,06		
				11361,39			
		Zusammenstellung.					
	95661,15	Abchnitt I Persönliche Ausgaben	97599,76	1938,61			
	20038,85	Abchnitt II Sächliche Ausgaben	31400,24	11361,39			
	115700,—	Summe der Ausgabe Abteilung II	129000,—	13300,—			
	10300,—	Summe der Einnahme Abteilung II	10200,—		100,—		
	105400,—	Mithin Mehrausgabe	118800,—	13400,—			

3
4
5
6
7
8
9
10
11
12
13
14
15
16
17
18
19
20
21
22
23
24
25

Lfz. Nr.	Voranschlag	Einnahme	Voranschlag	gegen 1916		Fälligkeits-termin	Erläuterungen
	1916		1917	mehr	weniger		
	M.		M.	M.	M.		
	1917.	Abteilung III. Bauverwaltung.	1918	gegen 1917.			
		Abchnitt I.					
		Hochbauten.					
1	100,-	Erlös aus dem Verkauf von Verdingungsunterlagen, Lichtpausen, alten Baustoffen und dergl.	100,-	100,-		auf Anweisung	
	100,-	Summe Abschnitt I	100,-	100,-			
		Abchnitt II.					
		Tiefbauten.					
1	9900,-	a) Beträge der Verwaltungskosten bei Ausführung von verschiedenen Bauten, Pflasterungen, Bürgersteigerstellungen und Anschlüssen in eigener Regie pp. 9750,- Mk. b) für den Straßenmeister aus Abteilung IV Nr. 1. d. 150,- "	9900,-			auf Anweisung	Etwasige Überschüsse werden auf Einnahme des nächsten Jahres vorge-tragen. 1913: 10524,73 Mk. 1914: 8150,- " 1915: 4721,52 " 1916: 2132,18 "
2	6000,-	Beitrag des Elektrizitätswerkes und der Straßenbahn zur Straßenunterhaltung . . .	6000,-			31. 3. 18	
3	1000,-	Beiträge der Hausbesitzer zur Herstellung der Bürgersteige vor Neubauten in Höhe von 2/3 der Kosten	500,- 1000,-		500,-	auf Anweisung	1913: 382,51 Mk. 1914: 1339,04 " 1915: 482,58 " 1916: 709,- "
4	3000,-	Für abgegebene Baustoffe	3000,-			desgl.	Bezgl. B Nr. 1 der Ausgabe. 1913: 4446,05 Mk. 1914: 3920,90 " 1915: 2288,46 " 1916: 2221,34 "
5	500 400,-	Für Vorhalten von Werkzeugen und Geräten bei eigenen Bauten	600,- 500,-	100,-		desgl.	1913: 431,09 Mk. 1914: 283,76 " 1915: 657,82 " 1916: 646,87 "
6	1578,-	Von der Provinzialverwaltung als Beihilfe zum Gemeindefvegeban (Landstraßen)	1578,-			desgl.	
7	54,-	Pacht für Grasnutzung an Landstraßenböschungen	54,-			desgl.	
8	60,-	Hausbesitzer bezw. Pächter: Fährplatz 3, Gebühr für Unterhaltung der Weichseftreppe	60,-			desgl.	
9	40,-	Zurückerrstattete Kosten für Dienstkleidungsstücke	40,-			desgl.	siehe B Nr. 10 der Ausgabe.
10	600 500,-	Für Ueberbauung von Straßengelände durch Risalite, Lichtschächte usw.	600,-	100,-		desgl.	1913: 342,44 Mk. 1914: - " 1915: 1543,60 " 1916: 90,- "
	22732,-	Zu übertragen:	22722 22392,-	200, 170,-	500,-		

Sp. Nr.	Voranschlag 1916 M.	Ausgabe	Voranschlag 1917 M.	gegen 1916		Fällig- keits- termin	Erläuterungen
				mehr M.	weniger M.		
	1917	Abteilung III. Bauverwaltung.	1915	gegen	1917		
		Abchnitt I.					
		Hochbauten.					
1	80,—	Für Unterhaltung des Denkmalbrunnens auf dem Marktplatz, desgleichen der Bierbrunnen auf dem Fischmarkt und an der Adlermühle	100,— 80,—	20	00	auf Anweisung	Der Brunnen an der Adlermühle wird erst nach Beendigung des Krieges in Betrieb gesetzt.
2	80,—	Beitrag zu den Verwaltungskosten pp. der Nordöstl. Baugewerks = Berufsgenossenschaft Berlin	80,—			desgl.	Die Beiträge werden jährlich nach Verhältnis der Volkszahl auf die Gemeinden umgelegt. (§ 825 d. R. G. D.)
3	3 500,—	Unvorhergesehene Bauten:				desgl.	1914: 2 309,89 Mk. 1914: 761,83 " 1915: 699,44 " 1916: 355,00 "
		a) Vorbehaltlich der Genehmigung der Stadtverordneten-Versammlung 3 000,— Mk.					
		b) Verschiedenes 500,— "	3 500,—				
4	250,—	Insgesamt	350,—		20,00	desgl.	
	3 910,—	Summe Abschnitt I	3 910,—	20,00	20,00		
		Abchnitt II.					
		Tiefbauten.					
		A) Persönliche Ausgaben.					
1	8 050,—	Gehälter für technische Hilfskräfte, Löhne für Handwerker, für Botendienste und Schreibhilfen	6 300,— 2 050,—		17,50,—	desgl.	
2	1 500,—	Gehalt für den Straßenmeister	1 500,—			desgl.	
3	350,—	Miete für die Dienstwohnung des Straßenmeisters einschl. Heizung und Beleuchtung	12,50,— 350,—		250,—	desgl.	
4	-,-	<i>Erwünschte Miete für ein Zimmer zur Unterbringung des Straßenmeisters</i>	19,00,—	19,00,—		"	
5	-,-	<i>Erwünschte Miete für ein Zimmer zur Unterbringung des Straßenmeisters</i>	4,50,—	4,50,—		"	
		B) Sächliche Ausgaben.					
1	12 000,—	Unterhaltung der Landstraßen:	5 200,—			31. 3. 18	Die Ersparnisse sollen gesammelt und auf Sparkassenbuch eingezahlt werden. 4630397.
		a) Neuschüttung 2 000,— Mk.	12 300,—	300,—			
		b) Unterhaltung 2 000,— "	12 000,—				
2	8 000,—	Straßenunterhaltung einschl. Kiesbeschaffung und Anfuhr zum Streuen gegen Glätte im Winter	5 000,—	200,—		auf Anweisung	1913: 9 464,86 Mk. 1914: 8 411,80 " 1915: 8 524,57 " 1916: 8 364,04 "
3	1 500,—	Zur Herstellung von Bürgersteigen vor Neubauten	12,50,— 1 500,—		4,50,—	desgl.	siehe Einmahnung unter Nr. 3.
4	3 000,—	Zur Beschaffung von Baustoffen für Straßenbauten, die später auf verschiedene Bauabteilungen verteilt werden	3 000,—			desgl.	Einmahnung unter Nr. 1.
5	400,—	Zur Beschaffung und Unterhaltung von Baugeräten und Werkzeugen	600,— 500,—	100,—		desgl.	Einmahnung unter Nr. 5.
	24 800,— 34 200,—	Zu übertragen:	24 000,— 354 50,—	100,— 29 50,—	27 50,—		1913: 4 446,05 Mk. 1914: 3 920,90 " 1915: 2 288,46 " 1916: 2 288,46 " 1913: 834,50 Mk. 1914: 506,38 " 1915: 657,82 " 1916: 646,04 "

3
4
5
6
7
8
9
10
11
12
13
14
15
16
17
18
19
20
21
22
23
24
25

Rde. Nr.	Voranschlag		Einnahme	Voranschlag		Fälligkeits-termin	Erläuterungen
	1916	M.		1917	M.		
	1917			1918			
	22732,-		Übertrag	22732,-	200,-	500,-	
11	600,-		An Lagergebühr für Benutzung von Bürgersteig- und Straßenflächen der Stadt	400,-		200,-	auf Anweisung
12	1,-		Fabrikbesitzer M. Schulz, Anerkennungsgebühr für Benutzung der Böschung der Kulmer Straße an der Zufahrtsrampe zum Anschlußgleise der Dampfziegelei			1,-	1. 10. 17
13	1267,-		Zusammen	1267,-			auf Anweisung
12	-		<i>Die Leistungen zum Bauanfall</i>				
13	-		<i>Kaufpreiserhöhung von den einzelnen Bauanfallleistungen</i>	500,-	500,-		
			<i>Zinsen</i>				
			a) des Sparkassenbills No. 30397				
			Luftsumme 6900 64 M. = 241,50 M.				
			b) des Sparkassenbills No. 22136				
			Luftsumme 6401,95 M. = 224,53 M.				
			c) des Sparkassenbills No. 30665				
			Luftsumme 3698,03 M. = 129,43 M.	594,96	594,96		
14	-		5% von 250 000 M. Einzahlungsbeitrag zur Deckung der Kosten der Bauanfallleistungen	12 500,-	12 500,-		
15	1267,-		Zusammen	11 73,04		93,96	
	24400,-		Summe Abschnitt II	24400,-	201,-	201,-	
				37 500,-			
			Abschnitt III.				
			Vermessungswesen.				
1	350,-		Für Anfertigung von Lageplänen für andere Verwaltungen und Bürger	350,-			desgl.
2	250,-		Für Abstecken von Baufluchtlinien und Angabe von Höhen auf Gefuch von Bürgern usw.	250,-			desgl.
	600,-		Summe Abschnitt III	600,-			
					13694,96	594,96	
					13 100,-		

1913: 591,- M.
1914: 192,- "
1915: 201,- "
gemäß Bericht vom 20. 10. 16.

1913: 1682,28 M.
1914: 1295,27 "
1915: 1374,69 "

Überschuss finge u. H. No. 6.
1914: 1395,27 M.
1915: 1374,69 "
1916: 1411,05 "

hebt sich
13694,96 594,96
13 100,-

Nbr. Nr.	Voranschlag 1916 Mk	Ausgabe	Voranschlag 1917 Mk	gegen ¹⁹¹⁶ 1916		Fälligkeits- termin	Erläuterungen
				mehr Mk	weniger Mk		
6	1700,-	<i>Zwei Deckwerke der Straße ...</i> Übertrag (Unterhaltung der beiden Deckwerke) an der Beitrag	1700,- 24000,- 35100,- 4700,- 14200,-	2950,- 100,-	2750,-	31. 3. 18	Die Ersparnisse sollen gesammelt und auf Sparbuch 22 186 einge- zahlt werden.
7	1500,-	Unterhaltung der Brücken, Bollwerke, Zäune pp.	1500,-			31. 3. 18	Ersparnis wie Nr. 6 und auf Sparbuch 22 186 1918: 1,- Mk.
8	200,-	Beitrag zu den Eisbruchkosten	200,-			auf An- weisung	1914: -,- 1915: 400,- 1916: 400,-
9	1300,-	Beiträge der Stadt zur: a) Ortskrankenkasse 250,- Mk. b) Invalidenversicherung 200,- " c) Baumfallversicherung 1000,- " d) Angestelltenversicherung 450,- "	1000,-		300,-	desgl.	1913: 1078,65 Mk. 1914: 1:19,85 " 1915: 422,12 " 1916: 574,82 " <i>Einbruchkosten g. b. in d. Fund. auf d. 1. B. 1 u. 2 umschuld.</i>
10	150,-	Für Drucksachen, Schreibmittel, Zeichenpapier und Bürogegenstände, Dienstkleidung pp.	200,-	50,-		desgl.	1913: 154,85 Mk. 1914: 206,50 " 1915: 217,53 "
11	4000,-	Unvorhergesehene Vanten: a) vorbehaltlich der Genehmigung der Stadtverordnetenversamm- lung 3500 Mk. b) Verschiedenes 500 "	4000,-			desgl.	1913: 3802,77 Mk. 1914: 2404,86 " 1915: 2000,61 "
12	3500,-	Entschädigung für zu erwerbendes Straßen- gelände	3350,-		150,-	desgl.	1913: 4094,28 " 1914: 3769,39 " 1915: 2910,59 "
	1,-	Garnisonverwaltung, Anerkennungsgeld für den Fliesenbelag vor der Strafanstalt					Von der Grundstücksver- waltung übernommen.
13	149,-	Unterhaltung der Fahnen und Fahnenstangen, sowie für Insgesamt	150,-	1,-		desgl.	1913: 39,46 Mk. 1914: 106,20 " 1915: 159,67 "
	47300,-	Summe Abschnitt II	47300,-	151,-	151,-		
		Abchnitt III. Vermessungswesen.					
1	3600,-	Deckung der Kosten für die Neumessung (end- gültiger Kostenaufschlag 39563,39 Mk., rück- zahlbar in 10 Teilzahlungen zu 3600 Mk. und im Jahre 1920 als letzte Teilzahlung 3563,39 Mk., vergl. Verf. vom 13. 4. 1912 III. A. 1123 Gb.-Akten: Neumessung des ge- samten Stadtgebiets zu Graudenz V. F. 7)	3600,-			30. 6. 17	Dieser Fälligkeitstag ist von der Regierung fest- gesetzt.
2	310,-	Für Instandsetzung der Meßgeräte und Neu- beschaffung von Zeichengeräten usw.	260,-		50,-	auf An- weisung	
3	100,-	Für Grenzsteine, Hohlziegel, Pfähle usw.	150,-	50,-		desgl.	
4	1920,-	Für einen Landmessergehilfen	2040,-	120,-		desgl.	Vom Magistratsbeschl. vom 28. 9. 16.
5	90,-	Beiträge der Stadt zur: a) Krankenkasse 17,50 Mk. b) Angestelltenversicherung 79,20 "	96,70	6,70			
6	120,-	Insgesamt	93,30		26,70	desgl.	
	6140,-	Summe Abschnitt III	6240,-	176,70	76,70		
				100,-			

4
5
6
7
8
9
10
11
12
13
14
15
16
17
18
19
20
21
22
23
24
25

Kfve. Nr.	Voranschlag 1916 <i>M.</i>	Einnahme	Voranschlag 1917 <i>M.</i>	gegen 1916		Fällig- keits- termin	Erläuterungen
				mehr <i>M.</i>	weniger <i>M.</i>		
		Zusammenstellung Abteilung III.					
	24 400,—	Summe Abschnitt I Hochbauten	100,—	100,—			
	600,—	Summe Abschnitt II Tiefbauten	24 400,—				
		Summe Abschnitt III Vermessungswesen	600,—				
	25 000,—	Summe der Einnahme Abteilung III	25 100,—	100,—			
	57 350,—	Summe der Ausgabe Abteilung III	57 450,—	100,—			
	32 350,—	Mehrausgabe	32 350,—				
		Abteilung IV. Kanalisation.					
		Abschnitt I.					
		Verschiedene Einnahmen.					
1	134 600,—	Kanalgebühren: 126 400 <i>M.</i> , 80 % Zuschlag zu 163 500,— <i>M.</i> Gebäudesteuer der die Anlage benutzenden Hausbesitzer, ein- schließlich der zu einer fingierten Steuer veranlagten Grundstücke 130 800,— <i>M.</i>				It. Gebeliste	Das voraussichtliche Ge- bäudesteuerjoll stellt sich auf 163 500 <i>M.</i> einchl. der nicht veranlagten städtischen Gebäude. 1914: 142 000 <i>M.</i> 1915: 151 200 " 1916: 158 000 "
		8 800 " 8 % Zuschlag zu 115 000,— <i>M.</i> für Ableitung der Re- genwässer 9 200,— "					
		135 000 <i>M.</i> zusammen: 140 000,— <i>M.</i>					
		600 " Ausfälle 1 250,— "					
		134 600 <i>M.</i> 138 750,— <i>M.</i>	138 750,—	4 150,—			
2	14 915,20	4 % Zinsen von der Militärverwaltung für das zur Kanalisation des Kuntersteiner Ge- ländes seitens der Stadt aufgewendete Bau- kapital in Höhe von 372 880,— <i>M.</i>	14 915,20			auf An- weisung	Vertrag über den Er- werb des Geländes für die Kaserne des Inf.- Regts. 129 pp. an der Ringstraße. Ausgabe vergl. Nr. 11.
3		5 % Zinsen von 33 231 <i>M.</i> für die Herstellung des Regenwasserkanals nach der Fliegerstation laut Nachtragsvertrag IV zum Vertrage vom 11. März 1913 mit der Militärverwaltung	1 661,55	1 661,55		Zu Teilbe- trägen am 1. 4. 1. 7. 1. 10. 1. 1. jeden Jahres	Mietsvertrag der Flie- gerstation und Nach- trag IV; vergl. Ausg. IV Nr. 10.
4	2 000,—	Für Herstellung von Kanalanschlüssen auf An- trag der Grundstückseigentümer einschließlich Vorhalten der Geräte und Werkzeuge	2 000,—			auf An- weisung	siehe III Nr. 2 der Ausgabe.
5	100,—	Für abgegebenen Klärschlamm aus der Klär- anlage	100,—			desgl.	
	151 615,20	Zu übertragen:	157 426,75	5 811,55			

Ufde. Nr.	Voranschlag 1916 M.	Ausgabe	Voranschlag 1917 M.	gegen 1916		Fällig- keits- termin	Erläuterungen
				mehr M.	weniger M.		
		Zusammenstellung Abteilung III.					
	3910,—	Summe Abschnitt I Hochbauten	3910,—				
	47300,—	Summe Abschnitt II Tiefbauten	47300,—				
	6140,—	Summe Abschnitt III Vermessungswesen	6240,—	100,—			
	57350,—	Summe der Ausgabe Abteilung III	57450,—	100,—			
		Abteilung IV. Kanalisation.					
		Abchnitt I.					
		Gehälter und Löhne.					
1	14200,—	4200,— Mf. a) dem Ingenieur Uhlse 4500,— Mf. 10000,— " b) dem Rohrmeister, 2 Wärtern und 1 Hilfsarbeiter der Kläranlage und der Pumpstation, 1 Vor- arbeiter und 8 Ar- beitern der beiden Spülkolonnen, so- wie 2 Arbeitern zum Reinigen der Sink- kästen, zusammen 11000,— "	15500,—	1300,—		monatlich nachher auf An- weisung	1913: 11967,11 Mf. 1914: 16849,48 " 1915: 22166,76 " zu 1 b: Davon 150 Mf. an Abteilung III, Ab- schnitt II Nr. 1 b. Mehr infolge Erweite- rung der Anlagen, Er- höhung der Löhne und Materialpreise. 1916:
	14200,—	Summe Abschnitt I	15500,—	1300,—			
		Abchnitt II.					
		Sächliche Betriebskosten.					
1	3660,—	220,— Mf. a) Heizanlage u. Heiz- material 240,— Mf. 160,— " b) Fuß- u. Schmier- stoffe 200,— " 1600,— " c) Elektrisches Licht, Kraftstrom u. Be- leuchtungskörper 1700,— " 1500,— " d) Geräte, Werkzeuge und Wagenunter- haltung 1600,— " 180,— " e) Druckmaschinen, Schreib- u. Zeichenmaterial 200,— "	3940,—	280,—		desgl.	1913: 3342,77 Mf. 1914: 3007,59 " 1915: 4949,60 " 1916:
	3660,—	Summe Abschnitt II	3940,—	280,—			

4

5

6

7

8

9

10

11

12

13

14

15

16

17

18

19

20

21

22

23

24

25

Stbe. Nr.	Voranschlag 1916 M.	Einnahme	Voranschlag 1917 M.	gegen 1916		Fällig- keits- termin	Erläuterungen
				mehr M.	weniger M.		
	151 615,20	Übertrag	157 426,75	5 811,55			
6	300,—	Für Reinigung von Privatkanälen und Beseitigung von Verstopfungen in Kanalanschlüssen gemäß § 5 des Ortsstatuts vom 3. Mai 1906 betr. die Benutzung der städtischen Kanalisation	300,—			auf Anw.	1913: 248,85 M. 1914: 421,10 " 1915: 482,80 "
7	75,—	Zurückstattete Kosten für beschaffte Dienstkleidung	75,—			desgl.	
8	409,80	Für Verkauf von Alteisen (gebrochene Schachtdeckel, Ringe pp.) und Insgemein	398,25		11,55	desgl.	1913: 267,99 M. 1914: 56,07 " 1915: 406,56 "
	152 400,—		Zu übertragen: 158 200,—	5 811,55	11,55		

Lfd. Nr.	Voranschlag 1916	Ausgabe	Voranschlag 1917	gegen 1916		Fällig- keits- termin	Erläuterungen
	M.		M.	mehr M.	weniger M.		
Abschnitt III.							
Unterhaltung der Anlagen.							
1	15300,—	1900,— Mk. a) Kläranlage u. Pumpwerk einschl. Maschinen . . . 2000,— Mk. 2500,— " b) Rohrnet u. Schächte 2600,— " 3500,— " c) Gespannleistungen 3600,— " 7400,— " d) Wasserverbrauch . 7400,— "	15600,—	300,—		auf Anw.	1913: 15432,08 Mk. 1914: 14055,88 " 1915: 18363,80 " 1916:
2	2000,—	Für Herstellung von Kanalanschlüssen auf Antrag der Grundstückseigentümer gemäß Nachtrag vom 30. Mai 1911 zum Ortsstatut vom 3. Mai 1906	2000,—			desgl.	Die Kosten werden wieder eingezogen; es findet Ausgleich statt zwischen Ausgabe u. Einnahme.
3	300,—	Für Vornahme der Untersuchung von Weichselwasserproben gemäß Punkt 3 der Bedingungen für die Genehmigung des Kanalisationsprojektes vom 30. August 1904, sowie für Beschaffung der Dienstkleidung der Vorarbeiter	100,—		200,—	desgl.	1913: 92,30 Mk. 1914: 81,95 " 1915: 140,90 " 1916:
4	100,—	Pacht für einen Platz zu den Gruben für Ablagerung des Klärschlammes an die Abteilung Forstverwaltung	100,—			31. 3. 18.	Einnahme siehe Abteilung VII, Abschnitt 11 b, Nr. 3
5		Zur Deckung von Ausgaben für Erweiterungsbauten der Kanalisation	1000,—	1000,—		auf Anw.	übertragbar mit Nr. III, Abj. 1 b.
	17700,—	Summe Abschnitt III	18800,—	1300,—	200,—		
Abschnitt IV.							
Verzinsung und Tilgung.							
1	83972,—	a) der Bausumme von ursprünglich 1090000 Mk. Restschuld 846,261 Mk. lt. Plan: 3,5 % Zinsen 29619,— Mk. 0,1 % Verwaltungskosten . . . 1090,— " 1,5% Tilgung von 1090000 Mk. einschl. ersparter Zinsen . . . 24881,— Mk. 55590,— "				31. 3. 18.	Siehe Abteilung XXIV Nr. 26.
		b) von ursprünglich 320000 Mk. Restschuld 313600 " lt. Plan: 4,25 % Zinsen . . . 13328 Mk. 2 % Tilgung . . . 6672 " 20000,— Mk.					
		c) von ursprünglich 139700 Mk. Restschuld 137046 " lt. Plan: 4,1 % Zinsen . . . 5619 Mk. 1,9 % Tilgung . . . 2763 " 8382,— Mk.	83972,—				
2		5 % Verzinsung des Bankkapitales von 38648,11 Mk. für Erweiterung der Kläranlage und Herstellung des Pumpwerkes	1932,41	1932,41		31. 3. 18.	desgl. XXIV Nr. 26.
	83972,—	Zu übertragen:	85904,41	1932,41			

5
6
7
8
9
10
11
12
13
14
15
16
17
18
19
20
21
22
23
24
25

Sfde. Nr.	Voranschlag 1916 <i>M.</i>	Einnahme	Voranschlag 1917 <i>M.</i>	gegen 1916		Fällig- keits- termin	Erläuterungen
			mehr <i>M.</i>	weniger <i>M.</i>			
	152 400,—	Übertrag	158 200,—	5 811,55	11,55		
	152 400,—		Zu übertragen: 158 200,—	5 811,55	11,55		

Sfde. Nr.	Voranschlag 1916		Ausgabe	Voranschlag 1917		gegen 1916		Fälligkeits-termin	Erläuterungen
	M.			M.		mehr	weniger		
	83972,—		übertrag	85904,41		1932,41			
3	3371,20		5 % Verzinsung des Baukapitales von 90654,93 Mk. für den Regenwasserkanal nach der Fliegerstation	4532,75		1161,55		31. 3. 18	Die Baukosten betragen 132,423,93 M., davon hat die Militärverw. 41769 M. bar bezahlt, es bleiben diesel 90654,93 M. vergl. hierzu Nr. 3 der Einnahme. Siehe Abteilung XXIV Nr. 26.
4	18644,—		5 % Verzinsung des Baukapitales von 372880 Mk. für die Kanalisation auf Kuntersteiner Gelände	18644,—				31. 3. 18	Einnahme vergl. unter Nr. 2, desgl. Abteilung XXIV Nr. 26.
5	2085,—		5 % Verzinsung des Baukapitales von 41700 Mk. für die Kanalisation der Kolonie Klein Kunterstein	2085,—				31. 3. 18	desgl. Abteilung XXIV Nr. 26.
6	1800,—		5 % Verzinsung des Baukapitales von 36000 Mk. für die Regenwasserkanäle in der Kuntersteiner Straße, Lindenstraße und Fritz Kunter-Straße	1800,—				31. 3. 18	desgl. Abteilung XXIV Nr. 26.
7	875,—		5 % Verzinsung des Baukapitales von 17500 Mk. für den Regenwasserkanal in der Oberen Bergstraße	875,—				31. 3. 18	desgl. Abteilung XXIV Nr. 26.
	110747,20		Summe Abschnitt IV	113 841,16		3093,96			
			Abchnitt V.						
			Abgaben, Lasten und Zusgelein.						
1	5895,—	5000,—	Mk. a) Allgemeine Verwaltung 5000,— Mk.						a) am Jahres-schluss
		15,—	" b) Feuerversicherung der Gebäude, Maschinen und Geräte einschl. Wagen 70,— Mk.						b) auf Anweis.
		880,—	" c) Kranken-, Invaliden-, Unfall- und Angestelltenversicherung 825,— Mk.						desgl.
				5895,—					
2	10,—		☐ Eisenbahnstationskasse. Anerkennungsgebühr für a) Durchführung des Regenwasserkanals nach der Fliegerstation in der Rehdener-Straße durch den Bahnkörper						desgl. 1. 10. 17.
	10,—			10,—					
	5905,—		Zu übertragen:	5905,—					

5
6
7
8
9
10
11
12
13
14
15
16
17
18
19
20
21
22
23
24
25

Stde. Nr.	Voranschlag 1916 M.	Einnahme	Voranschlag 1917 M.	gegen 1916		Fällig- keits- termin	Erläuterungen
				mehr M.	weniger M.		
	152400,—	Übertrag	158200,—	5811,55	11,55		
		<i>Abt. V. 1916</i> <i>— 194 699,00 M.</i> <i>— 177 574,55 M.</i> <i>— 15 884,48 M.</i>					
	152400,—	Summe der verschiedenen Einnahmen	158200,—	5811,55	11,55		
				5800,—			
<p>Abteilung V. Staats- und Stadtkreis- angelegenheiten.</p> <p>Abschnitt I. Staatsangelegenheiten.</p>							
1	1500,—	Serbisamt: a) Staatsserbis: 400,— Mf. b) Marschverpflegung 1000,— " c) Vorspannvergütung 100,— "	1500,—			auf Antw.	Während des Krieges er- folgen Zahl- u. Berein- nahmen auf Konto Kriegsteilungen.
2	200,—	Kaufmanns- und Gewerbegerichtsgebühren	200,—			desgl.	1913: 158,35 Mf. 1914: 137,81 " 1915: 51,55 "
3	200,—	Versicherungsamt: Erstattete Vorauslagen in Spruchfachen	200,—			desgl.	
4	600,—	Standesamt: Für Urkunden und Zahlkarten	600,—			desgl.	1913: 618,50 Mf. 1914: 380,09 " 1915: 430,05 "
	2500,—	Zu übertragen:	2500,—				

Stdr. Nr.	Voranschlag 1916	Ausgabe	Voranschlag 1917	gegen 1916		Fällig- keits- termin	Erläuterungen
	M.		M.	mehr	weniger		
	5905,—	Übertrag	5905,—				
3	187,80	b) Durchführung des Regenwasserkanals vom Schlachthofe nach der Uferstraße durch die Eisenbahn Insgemein	3,— 210,84	3,— 23,04		1. 10. 17 auf Antw. desgl.	5 u
	6092,80	Summe Abschnitt V	6118,84	26,04			7
		Zusammenstellung, Abteilung IV.					8
	14200,—	Summe Abschnitt I	15500,—	1300,—			9
	3660,—	Summe Abschnitt II	3940,—	280,—			10
	17700,—	Summe Abschnitt III	18800,—	1100,—			11
	110747,20	Summe Abschnitt IV	113841,16	3093,96			12
	6092,80	Summe Abschnitt V	6118,84	26,04			13
	152400,—	Summe der Ausgabe, Abteilung IV	158200,—	5800,—			14
	152400,—	Summe der Einnahme, Abteilung IV	158200,—	5800,—			15
			hebt sich.				16
		Abteilung V. Staats- und Stadtkreis- angelegenheiten.					17
		Abschnitt I. Staatsangelegenheiten.					18
1	2000,—	Serbisamt: a) Servis für Unterbringung von Militärpersonen 700,— Mk. b) Marschverpflegung 1200,— " c) Vorspannvergütung 100,— "	2000,—			desgl.	Während des Krieges erfolgen Zahlg.u. Vereinnahmungen auf Konto Kriegsteilungen.
2	580,20	Kaufmanns- und Gewerbegericht: a) Entschädigung den Beisitzern 100,— Mk. b) Sonstige Kosten 50,— " c) Jahresbeitrag an den Verband deutscher Gewerbe- und Kaufmannsgerichte in Berlin S.W., Zimmerstr. 90/91, einschl. 20 Pfg. Abf. Porto 30,20 "	180,20	400,—		desgl.	a) 1913: 276,— Mk. 1914: 129,— " 1915: 48,— " b) 1913: 36,25 Mk. 1914: 31,70 " 1915: 8,55 " c) 1913: 30,20 Mk. 1914: 30,20 " 1915: 30,20 "
	2580,20	Zu übertragen:	2180,20	400,—			23 24 25

Abt. V. 1916
19442,01
179574,53
15424,78

S. Nr.	Voranschlag 1916 M.	Einnahme	Voranschlag 1917 M.	gegen 1916		Fällig- keits- termin	Erläuterungen
				mehr M.	weniger M.		
	2500,—	Übertrag	2500,—				
	2500,—	Summe Abschnitt I	2500,—				
		Abschnitt II.					
		Stadtkreisangelegenheiten:					
1	2000,—	Erstattete Handwerkskammerbeiträge	2000,—			auf An- weisung	1913: 1140,25 Mf. 1914: —,— " 1915: —,— "
2	100,—	Gerichtskosten bei dem Stadtausschuß	100,—			desgl.	1913: 211,70 Mf. 1914: 91,10 " 1915: 48,— "
	2100,—	Summe Abschnitt II	2100,—				

Gfde. Nr.	Voranschlag 1916		Ausgabe	Voranschlag 1917		gegen 1916		Fälligkeits-termin	Erläuterungen
	M			M		mehr	weniger		
3	2580,20		übertrag	2180,20			400,—		
	300,—		versicherungsamt:						Mag. Beschl. b. 12. 1. 14 (gemäß § 464 d. R. B. D.)
			a) Vorauslagen in Spruch- sachen 200,— Mf.					auf An- weisung	1915: 4,50 Mf.
			b) Bezüge der Versicherungs- vertreter 100,— "	300,—				desgl.	1515: —,— Mf.
4	3410,—		Standesamt:						
			1500,— Mf. a) Standesbeamten N. N. 1500,— Mf.					desgl.	
			1000,— " b) für Schreibhilfe 1000,— "					desgl.	1913: 835,40 Mf. 1914: 1005,90 " 1915: —,— "
			300,— " c) Miete 300,— "					31. 3. 17	f. G. Abschn.
			90,— " d) Fernsprechan- schluß 90,— "					auf An- weisung	1913: 50,— Mf. 1914: 22,50 " 1915: —,— "
			50,— " e) Heizung und Beleuchtung 50,— "					desgl.	
			150,— " f) Reinigung 150,— "					desgl.	
			70,— " g) Zählkarten 70,— "					desgl.	
			250,— " h) Verschiedenes (Ankauf von Fa- milien-Stamm- büchern) 250,— "	3410,—				desgl.	1913: 484,05 Mf. 1914: 448,32 " 1915: —,— "
	6290,20		Summe Abschnitt I	5890,20			400,—		
			Abschnitt II.						
			Stadtkreisangelegenheiten.						
1	1000,—		Zur Bestreitung der von der Stadt über- nommenen Arbeitgeberbeiträge für die Krankenversicherung der unständig Beschäftigten	1000,—				desgl.	1915: 800,82 Mf. Mag. Beschl. wie bei Nr. 3 a
2	51 210,—		Straßenbeleuchtung:					desgl.	
			40810,— Mf. a) für 371000 cbm Gas zu 11 Mf. für 100 cbm 40810,— Mf.						1913: 41547,60 Mf. 1914: 40006,80 " 1915: —,— "
			9000,— " b) für Ersatz von Kandelabern, Veränderungen und neuen La- ternen 9000,— "						1913: 9961,05 Mf. 1914: 9917,08 " 1915: —,— "
			1400,— " c) für elektrischen Strom zur Be- leuchtung von Markt, Fisch- markt, Vikto- riusstraße, Bio- nierstraße, Kun- terstein 1400,— "	51 210,—				31. 3. 17	
3	2200,—		Handwerkskammerbeiträge	2200,—				auf An- weisung	1913: 1240,54 Mf. 1914: 2235,— " 1915: 2011,50 "
	54410,—		Summe Abschnitt II	54410,—					

0
7
8
9
10
11
12
13
14
15
16
17
18
19
20
21
22
23
24
25

Rfde. Nr.	Voranschlag 1916 M.	Einnahme	Voranschlag 1917 M.	gegen 1916		Fällig- keits- termin	Erläuterungen
				mehr M.	weniger M.		
		Abchnitt III.					
	200,—	Zusammen und zur Abrundung	200,—				
	200,—	Summe Abchnitt III	200,—				auf An- weisung
		Zusammenstellung.					
	2500,—	Abchnitt I Staatsangelegenheiten	2500,—				
	2100,—	Abchnitt II Stadtkreisangelegenheiten	2100,—				
	200,—	Abchnitt III Zusammen	200,—				
	4800,—	Summe der Einnahme Abteilung V	4800,—				
		Abteilung VI. Verwaltung der Grundstücke und der mit Grund- stücken verknüpften Rechte.					
		Abchnitt I.					
		Bebante Grundstücke.					
1	5316,47	Vorwerk Böslerhöhe und Waldhof, Pächter Landwirt Erich Goerk	4350,—		966,47	viertelj. im voraus	Durch Sachverständige ist gemäß § 7 des Pacht- vertrages die Entschä- digung für das bisher abgetretene Gelände festgestellt und darauf die Pacht neu berechnet. Die Pacht läuft bis 30. 6. 1924.
2	875,—	Vorwerk Liebenwalde, Pächter Adolf Priey, ca. 125 Morgen zu 7 Mk.	875,—			desgl.	Die Pacht läuft bis 31. 3. 1921.
3	368,30	Conradsfelde, früher Kl. Gehlbude, Pächter Otto Berg in Yulkau, Verwalter Theodor Berg	368,30			desgl.	Die Pacht läuft bis 31. 3. 1921.
4	660,—	Vorwerk Kalinken, Pächter Kammereihofver- waltung	660,—			31. 3. 18	Auf unbestimmte Zeit verpachtet.
5	1989,68	a) Vorwerk Rothhof, Pächter Spediteur Rudolf Schimmelfennig	1989,68			halbjährl. im voraus	Die Pacht läuft bis 1. 7. 1924 einschl. Sandhof.
	5,—	b) Pacht für die Häckselkammer	5,—			desgl.	
6	8500,—	a) Grundstück Hotel „Schwarzer Adler,“ Pächter Emil Hinz	8500,—			monatl. vorher	Die Pacht läuft bis 1. 4. 1918.
	50,—	b) Pächter Hinz, anteilige Kanal- und Gemüll- gebühr	50,—			Mitte jed. Viertelj.	
	17764,45	Zu übertragen:	16797,98		966,47		

Rf. Nr.	Voranschlag 1916 <i>M.</i>	Ausgabe	Voranschlag 1917 <i>M.</i>	gegen mehr <i>M.</i>	1916 weniger <i>M.</i>	Fällig- keits- termin	Erläuterungen
		Abchnitt III.					
	209,30	Insgemein und zur Abrundung	209,80	0,50		auf An- weisung	
	209,30	Summe Abchnitt III	209,80	0,50			
		Zusammenstellung.					
	6290,20	Abchnitt I Staatsangelegenheiten	5890,20		400,—		
	54410,—	Abchnitt II Stadtkreisangelegenheiten	54410,—				
	209,30	Abchnitt III Insgemein	209,80	0,50			
	60909,50	Summe der Ausgabe Abteilung V	60510,—	0,50	400,—		
		Abchluss.			399,50		
	4800,—	Summe der Einnahme	4800,—				
	60909,50	Summe der Ausgabe	60510,—		399,50		
	56109,50	Mithin Mehrausgabe	55710,—		399,50		
		Abteilung VI. Verwaltung der Grundstücke und der mit Grund- stücken verknüpften Rechte.					
		Abchnitt I.					
		Bebaute Grundstücke.					
1	2000,—	Ausbesserungen an verpachteten Grundstücken .	2000,—			desgl.	1914: 1109,01 Mr. 1915: 1394,42 "
	180,—	Leibrente an den Altjäger Kamp für Abtretung des Grundstücks Schloßbergstraße 23, monat- lich 15 Mr.			180,—		S. ist verstorben.
2	450,—	Leibrente an Frau Witwe Bloch für Abtretung des Grundstücks Obere Bergstr. 1. (Das Haus ist abgebrochen.)	450,—			monatl. nachträgl.	
3	177,30	Zur Kapitalisierung Ueberschuß der Einnahme des Grundstücks Schloßbergstraße 32 an die Stadtsparkasse	177,30			a. Jahres- schluß	Die Beträge werden ge- sammelt auf Sparbuch Nr. 584 eingezahlt und zur Regulierung bzw. Bepflanzung des Schloß- bergabhangs verwen- det.
4	100,—	Prämie für die Schaufensterversicherung im „Schwarzen Adler“ pp.	100,—			auf An- weisung	1913: 56,80 Mr. 1914: 75,90 "
5	2058,—	Abgaben und Lasten: Vorjahr: 10,— Mr. a) Rente für Fischer- straße 9/10 10,— Mr.				desgl.	1915: 103,30 "
	4965,30	Zu übertragen: 10,— Mr.	2727,30		180,—		

6
7
8
9
10
11
12
13
14
15
16
17
18
19
20
21
22
23
24
25

Gfde. Nr.	Voranschlag 1916 M.	Einnahme	Voranschlag 1917 M.	gegen 1916		Fällig- keits- termin	Erläuterungen
				mehr M.	weniger M.		
	17 764,45	übertrag	16 797,98		966,47		
	3 000,—	Nebengebäude, Adlerlichtspielhaus, Pächter Wilken			3 000,—		
	30,—	Pächter Wilken anteilige Kanal- und Gemüllgebühr			30,—		
7	1 200,—	Laden im „Schwarzen Adler“, Pächter Kaufmann B. Kozielski	1 200,—			viertelj. im voraus	Die Pacht läuft bis 30. 9. 1921.
8	1 300,—	Laden im „Schwarzen Adler“, Pächter Färbereibesitzer Wagner	1 300,—			desgl.	Auf unbestimmte Zeit verpachtet.
9	900,—	Laden im „Schwarzen Adler“, Pächterin Frau Helene Röder	900,—			desgl.	Die Pacht läuft bis 30. 9. 1921.
10	2 868,—	Schuhmacherstraße 23. Vorjahr:					
	1 800,—	M. a) Miete von der städtischen Lebensmittelverkaufsstelle 1 800,— M.				31. 3. 18	
	600,—	„ b) Miete vom Ernährungsamt für Lagerräume (fr. Geistsche Wohnung) 400,— „				desgl.	
	144,—	„ c) Miete von dem Steinseker Wischewski 144,— „				monatlich i. voraus	Auf unbestimmte Zeit vermietet.
	144,—	„ d) Miete von dem Arbeiter Schildowski 144,— „				monatl. nachtr.	
	180,—	„ e) Miete von dem Arbeiter Korneffel 180,— „				desgl.	
	—,—	Vorjahr: M. f) Miete von Frau Grabowski 216,— M.	2 884,—	16,—		monatl. nachtr.	Auf unbestimmte Zeit vermietet
11	1 384,—	Mieten vom Grundstück Mühlenstraße 16/17: Vorjahr:					
	250,—	M. a) Gärtner N. N. 250,— „				monatl. i. voraus	
	120,—	„ b) Frau Ottilie Buschmann 120,— „				desgl.	
	90,—	„ c) Arbeiter E. Pomplun 90,— „				desgl.	
	168,—	„ d) Schuhmacher Gustav Busch 168,— „				monatl. nachtr.	
	60,—	„ e) Schuhmacher Swinarski'sche Eheleute 60,— „				desgl.	Auf unbestimmte Zeit vermietet.
	111,—	„ f) Wwe. Emilie Busch 111,— „				desgl.	
	300,—	„ g) Skibizki'sche Eheleute 300,— „				monatl. i. voraus	
	75,—	„ h) Invalide Swinarski 75,— „				desgl.	
	60,—	„ i) Frau Pichowski 60,— „				desgl.	
	150,—	„ k) R. N. für die Gärtnerei 150,— „				desgl.	
	—,—	„ l) Frau Faust 51,— „	1 435,—	51,—		monatl. nachtr.	
12	150,—	Grundstück Fahrplatz Nr. 7, Pächter Bademeister Sommerfeldt	150,—			viertelj. i. voraus	desgleichen.
	28 596,45	Zu übertragen:	24 666,98	67,—	3 996,47		

Gfde. Nr.	Voranschlag 1916 M.	Ausgabe	Voranschlag 1917 M.	gegen 1916		Fällig- keits- termin	Erläuterungen
				mehr M.	weniger M.		
	4965,30	Übertrag 10,— Mf.	2727,30		180,—		
		Vorjahr:					
		30,— Mf. b) Beitrag zur Ent- wässerungs-Ge- nossenschaft Gatsch für Vorwerk Not- hof und Neuhof	30,— "			Auf An- weisung	1915: 29,84 Mf.
		18,— " c) Beitrag für die Landwirtschafts- kammer	18,— "			desgl.	1915: 13,83 Mf.
		2000,— " d) Wasserzins, Kanat- und Gemüllgebühr für städt. Grund- stücke	2000,— "	2058,—		desgl.	1913: 909,61 Mf. 1914: 1914,14 " 1915: 828,08 "
6	1300,—	Feuerversicherungsbeiträge:				am 1. 5. an Aff.	1913: 1145,06 Mf. 1914: 1247,58 " 1915: 1463,08 "
		a) an die Brandkasse der Provinz Westpreußen (lt. Anlage)	450,20 Mf.				
		b) an andere Verj.-Gej.	173,20 "	623,40	676,60	auf An- weisung	Ein Teil der Verj.-Bei- träge ist auf die bei- Abt. übernommen.
7	441,50	Schornsteinreinigung:				desgl.	1913: 320,25 Mf. 1914: 399,— " 1915: 476,37 "
		a) für das Eichamt	12,— Mf.				
		b) für die Fliegerstation	72,— "				
		c) für die übrigen städtischen Gebäude	437,30 "	521,30	79,80		Die Vertragspreise sind lt. Beschluß des Magi- strats vom 17. März 1916 um 20 Proz. er- höht worden.
	6706,80	Zu übertragen:	5930,—	79,80	856,60		

7
8
9
10
11
12
13
14
15
16
17
18
19
20
21
22
23
24
25

Nfdr. Nr.	Voranschlag	Einnahme	Voranschlag	gegen 1916		Fälligkeits-termin	Erläuterungen
	1916		1917	mehr	weniger		
	M.		M.	M.	M.		
	28596,45	Übertrag	24666,98	67,—	3996,47		
13	280,—	Grundstück Speicherstraße 32, Pächter Saenger	280,—			viertelj. i. voraus	Die Pacht läuft bis 30. 9. 17.
14	700,—	Grundstück Kirchenstraße 5, Pächter Poganski	700,—			desgl.	Auf unbestimmte Zeit verpachtet.
15	180,—	Grundstück Schloßbergstraße 32, Pächter Kotowski	180,—			desgl.	desgl.
16	36,—	Grundstück Schloßbergstraße 25, Pächter Lombel	36,—			monatl. nachtr.	desgl.
17	125,—	Grundstück Untere Bergstraße 15, Pächter Armenamt	125,—			viertelj. i. voraus	Das Grundstück ist dem Armenamt zur Unterbringung Obdachloser überlassen.
18	1296,—	Schloßbergstraße 28 Mieten von Vorjahr:				monatl. i. voraus	
		216,— Mf. a) Arbeit. Pachulski 216,— Mf.				desgl.	
		240,— " b) ehem. Landwirt Lesniewitz 240,— "				desgl.	
		240,— " c) Zimmerm. Wirsbicki 240,— "				desgl.	Auf unbestimmte Zeit vermietet.
		120,— " d) Frau Graf 120,— "				desgl.	
		240,— " e) Frau Golanowski 240,— "				desgl.	
		240,— " f) Arb. Mokwinski 240,— "	1296,—			desgl.	
19	600,—	Schloßbergstraße 30: Kojensfeldt'sche Eheleute	600,—			desgl.	Die Pacht läuft bis 30. 9. 1919.
20	2400,—	Rgl. Eichamt, Miete für die Ueberlassung des Eichamtsgebäudes	2400,—			viertelj. nachtr.	Vermietet bis 1. 4. 1928.
	34213,45	Summe Abschnitt I	30283,98	67,—	3996,47		
					3929,47		
		Abschnitt II.					
		Unbebaute Grundstücke:					
1	900,27	Für verpachtete Ländereien von Liebenwalde und Gehlbude, und zwar:					
		a) an Gustav Matthies in Liebenwalde:					
		1,8950 ha Acker zu 28 Mf. = 53,06 Mf.					
		0,9387 ha Wiese zu 72 Mf. = 67,59 " 120,65 Mf.					
		b) an den Besitzer Franz Felski in Conradsfelde:					
		1,1969 ha Acker zu 28 Mf. = 33,53 "				viertelj. i. voraus	Die Pacht läuft bis 31. 3. 1921.
		c) an Hegemeister Langhagel in Rudnick:					
		0,0073 ha Wiese 0,75 "					
		d) an Karl Barknowitz in Rudnick:					
		0,6307 ha Wiese zu 88 Mf. = 55,50 "					
	900,27	Zu übertragen: 210,43 Mf.					

Stbe. Nr.	Voranschlag 1916	Ausgabe	Voranschlag 1917	gegen 1916		Fällig- keits- termin	Erläuterungen
	M.		M.	mehr M.	weniger M.		
	6706,80	übertrag	5930,—	79,80	856,60		
	6706,80	Summe Abschnitt I	5930,—	79,80	856,60		
					776,80		
		Abschnitt II.					
		Unbebaute Grundstücke.					
1	200,—	Für die durch die Rayonbeschränkung vorzunehmenden Arbeiten, Bohrungen, Begutachtungen usw.	200,—			auf Antw.	
2	9000,—	Betrieb der Kiesgrube	10000,—	1000,—		bezgl.	1913: 13362,78 Mt 1914: 13060,79 " 1915: 10679,25 " früher Abt. IV.
3	—	" " Sandgrube Tarpen (unten Krause).	—	—			
4	—	" " Sandgrube Tarpen (für Kämpfer).	—	—			
5	—	" " Kiesgrube Tarpen (4 st. Schandl).	—	—			
	9200,—	Zu übertragen:	10200,—	1000,—			

7
8
9
10
11
12
13
14
15
16
17
18
19
20
21
22
23
24
25

Zfde. Nr	Voranschlag 1916 M.	Einnahme	Voranschlag 1917 M.	gegen 1916		Fällig- keits- termin	Erläuterungen	
				mehr M.	weniger M.			
	900,27	Übertrag 210,43 Mk. e) an den Gastwirt Hummel in Conradsfelde: 1,0145 ha Acker zu 20 Mk. = 20,29 Mk. 0,0532 ha Wiese zu 20 Mk. = 1,06 " 21,35 " f) an den Besitzer Schell in Lieben- walde: 2,8850 ha Acker zu 18 Mk. = 51,93 " g) an den Besitzer Otto Schön in Liebenwalde: 4,2276 ha Acker zu 18 Mk. = 76,10 " h) an den Besitzer Zeise in Conrad- sfelde: 1,8659 ha Acker zu 20 Mk. = 37,32 Mk. 6,3985 ha Wiese zu 28 Mk. = 179,16 " 216,48 " i) an den Besitzer Lucht in Conrad- sfelde: 0,7271 ha Acker zu 24 Mk. = 17,45 Mk. 1,8480 ha Wiese zu 60 Mk. = 110,88 " 128,33 " k) an den Besitzer Friedrich Brömmer in Conradsfelde: 0,7954 ha Acker zu 24 Mk. = 19,09 Mk. 2,9426 ha Wiese zu 60 Mk. = 176,56 " 195,65 "					viertel- jährlich in voraus	Fachzeit bis 31. 3. 1921.
2	248,—	a) Vorwerk Neuhoj (Karten- blatt 76-79, 82, 83), Pächter Eduard Matthies in Lieben- walde 136,— Mk. b) für die Rehborfer Parzellen 112,— "	900,27					
3	4360,—	Für die an die Firma W. Schulz vom Grund- stück Grauden, Blatt 930 — Böslershöhe — für den Preis von 40000 Mk. zur Lehms- ausbeutung überlassenen Ländereien: a) 8. Teilbetrag von 40000 Mk. (in 10 Teilbeträgen von 4000 Mk. zahlbar 4000,— Mk. b) 3% Zinsen vom Restkapital von 8000 Mk. 240,— "	248,—			halbjährl. im voraus	Die Pacht läuft bis 30. 9. 1918.	
4	2010,43	Ererzierplatz an der Rehdeuer Chaussee, Pächter Militäriskus				1. 4. 17		
5	450,—	Rothof'sche Ratswiese, 3,87 ha groß, Pächter Gustav Matthies	2010,43			halbjährl. nachträgl.		
6	425,—	Wiesenkeil bei Rehkrug, Pächter W. W., 4,75 ha groß	450,—			1.10., 1.4.		
	8393,70	Zu übertragen:	425,—			1.4., 1.10.	Die Pacht läuft bis 1. 1. 1920.	
			8273,70		120,—		Diese Sache steht mit der Vergrößerung des Flug- platzes im Zusammen- hang. Nach Regelung der Angelegenheit muß ein neuer Vertrag ge- schlossen werden.	

Zfde. Nr.	Voranschlag 1916 <i>M.</i>	Ausgabe	Voranschlag 1917 <i>M.</i>	gegen mehr <i>M.</i>	1916 weniger <i>M.</i>	Fällig- keits- termin	Erläuterungen
	9200,—	übertrag	10200,—	1000,—			
	9200,—	Zu übertragen:	10200,—	1000,—			

7
8
9
10
11
12
13
14
15
16
17
18
19
20
21
22
23
24
25

Gfde. Nr.	Voranschlag 1916 M.	Einnahme	Voranschlag 1917 M.	gegen 1916		Fällig- keits- termin	Erläuterungen
				mehr M.	weniger M.		
	8393,70	Übertrag:	8273,70		120,—		
7	735,—	Kämmereihauschwatten, Pächter Fuhrhalter Kohlz, Nachf. 7,3043 ha groß	735,—			1. 7., 1. 1.	Die Pacht läuft bis 30. 6. 1924.
8	150,—	Hauschwatten zu Markt 3, 3179 qm groß Vorjahr:					
	75,—	Mk. a) Pächterin Firma Herzfeld & Wilto- rius	75,—				
	75,—	" b) Pächter Fabrikbe- sitzer M. Schulz	75,—			1. 4., 1. 10.	Auf unbestimmte Zeit verpachtet.
9	10,—	Pacht für eine hinter dem Grundstück Schlachthofstraße 6 gelegene Straßenparzelle, Pächter Johann Wielawski	10,—			1. 4. 17	desgleichen.
10	10,—	Parzelle der Karl Obuchstraße, Pächter Maurer- meister P. Sachenberger	10,—			1. 4. 17	desgleichen.
11	2101,25	Weichsellämpe: Vorjahr:					
	580,—	Mk. a) für den ausge- schachteten Käm- penteil am Brük- kenpfeiler XII, (Eisbahn) Pächter Dachdeckermeister Wopp	400,—			1. 4. 17	Die Pacht läuft bis zum Winter 1921/22.
	1500,—	" b) für die große Weichsellämpe, Pächter M. Schulz derselbe, Grund- steuer	1500,— 21,25			1. 4., 1. 10.	Auf unbestimmte Zeit verpachtet.
	54,—	Landparzelle in der Courbierestraße (Strecke Kasernen-Peterilienstraße), Pächter Stein- sehermeister J. Goetze					Mit aegen Gelände in der Lindenstr. eingetauscht.
12		Pächter N. N. Landparzelle Lindenstr. (mit Goetze eingetauscht)			54,—		
13	1,—	Hegemeister Langhagel und Förster Schmiedchen, Pacht für die Grasnutzung des Weges von Liebenwalde nach Pastwisko	180,—	180,—		auf An- weisung 31. 3. 18	auf unbestimmte Zeit verpachtet.
14	150,—	Platz am Schulz'schen Hofen, Pächterin Firma Joh. Jcl, Danzig	150,—			1. 4., 1. 10.	desgleichen.
15	225,—	Pacht für Ackerland in der Kulmer Straße von der Firma J. Anter (früher Kalmukow)	225,—			halbjährl. i. voraus	Die Pacht läuft bis 1. 10. 17.
16	31,—	Pacht für das ehemals zum Forsthanse Neuhof gehörige Dienstland an der Rehdener Chaussee, Pächter Expediteur Rudolf Schimmelfennig, 6,2 Morgen groß	31,—			1. 4., 1. 10.	auf unbestimmte Zeit verpachtet.
17	80,—	Pacht für eine Wiese am Marusch-Tursnitzer Mühlensieß, Pächter Karl Quilbies, Past- wisko, 5690 qm groß	80,—			viertelj. i. voraus	Die Pacht läuft bis 31. 3. 1923.
18	50,—	Ackerland Wiesenweg 22, Pächter Weichensteller Szczypanski, 3707 qm groß	50,—			1. 4., 1. 10.	Die Pacht läuft bis 1. 11. 1917.
19	111,06	Pacht für das Land, das von der Kulmer Chaussee, dem Kaiserweg, der Thorner Bahn und den Kloakengruben begrenzt wird, Pächter Abdeckereibesitzer Blatt, 18,51 Morgen groß	111,06			1. 4. 17	Die Pacht läuft bis 31. 3. 1920.
	12102,01	Zu übertragen:	11928,01	180,—	354,—		

Zfve. Nr.	Voranschlag 1916 M.	Ausgabe	Voranschlag 1917 M.	gegen mehr M.	1916 weniger M.	Fällig- keits- termin	Erläuterungen
	9200,—	übertrag:	10200,—	1000,—			
	9200,—	Zu übertragen:	10200,—	1000,—			

7
8
9
10
11
12
13
14
15
16
17
18
19
20
21
22
23
24
25

Seite Nr.	Voranschlag 1916 M.	Einnahme	Voranschlag 1917 M.	gegen 1916		Fälligkeits- termin	Erläuterungen
				mehr M.	weniger M.		
	12 102,01	Übertrag	11 928,01	180,—	354,—		
20	130,—	Besitzer Wildgrube, Wiesenweg 51a, Pacht für eine Parzelle am Tuscherdamm, 1,3650 ha (von der Witwe Lurau erworben)	130,—			1. 4., 1. 10.	Die Pacht läuft bis 1. 10. 1918.
21	10,—	Thomaschewski & Schwarz, Pacht für den Raum im Brückenbogen der Bördenstraße	10,—			2. 1. 18	Auf unbestimmte Zeit verpachtet.
22	343,68	Miete von der Garnisonverwaltung für den Startplatz neben der Fliegerstation	343,68			jährlich nachträgl.	Auf unbestimmte Zeit vermietet.
23	320,—	Schuppen auf dem Deckwert Vorjahr: 200,— Mk. a) Pächterin Firma Joh. Jä 200,— Mk. 120,— " b) Pächterin Bromberger Schleppschiffahrts-Aktiengesellschaft 120,— "	320,—			1. 4., 1. 10. 1. 4., 1. 10.	Auf unbestimmte Zeit verpachtet. desgleichen.
24	300,—	Firma Herzfeld & Victorius, Pacht für einen Platz in der Fischerstraße	300,—			1. 4., 1. 10.	Auf unbestimmte Zeit verpachtet.
25	25,—	Petersfontstift, Pacht für Ackerland an der Petersou- und Haasestraße	25,—			1. 4., 1. 10.	desgleichen.
26	5,—	Hache, Schiffskapitän a. D., Pacht für 49 qm städtisches Gelände am Trinkeabhang neben dem Grundstück Trinkestraße 11	5,—			2. 1. 18	desgleichen.
27	1,—	Hausbesitzer Pichottka, Pacht für zwei Birnbäume in der Blücherstraße	1,—			1. 8. 17	desgleichen.
	10,—	Pacht für den hinter dem Adlerlichtspielhaus gelegenen freien Platz zum Gemüseanbau, Pächter Hinz			10,—		Den Platz hat der Kinobesitzer Reichert zur Vergrößerung des Adlerlichtspielhauses gekauft.
28	250,—	Bromberger Schleppschiffahrts-Aktiengesellschaft, Pacht für Aufstellung eines Wellblechschuppens	250,—			halbjährl im voraus	Auf unbestimmte Zeit verpachtet.
29	13 000,—	Für verkauften Kies	13 000,—			auf Anweisung	1913: 18 303,10 Mk. 1914: 15 508,58 " 1915: 10 818,10 " früher Abt. IV.
	26 496,69	Summe Abschnitt II	26 312,69	180,—	364,—		
30		<i>Kier, d. d. h. Kant mit der Ingenuus, Gorch (Kantenträger).</i>			184,—		
31		<i>" " " " " " (für den Kantenträger).</i>					
32		<i>" " hier " " " " (Kantenträger).</i>					
Abschnitt III.							
Berechtfame.							
A. Pachten:							
1	500,—	Fischerei in der Weichsel, Pächter Händler Nadersohn'sche Eheleute, Klein Tarpen	500,—			1. 7., 1. 1.	Die Pacht läuft bis 31. 12. 1921.
2	1 600,—	Weichselfähre, Pächter H. Grambow sen.	1 600,—			monatl. im voraus	Verpachtet bis 31. 3. 21. Seit Ausbruch des Krieges ist der Fährbetrieb eingestellt. Den Betrieb über die Weichsel regelt die neue Armerungsbrücke. Grambow zahlt keine Pacht. Nach Beendigung des Krieges steht vorausichtlich eine Entschädigung seitens der Militärverwaltung in Aussicht.
3	1 020,—	Anschlagssäulen, Pächter Otto Hering	1 020,—			1. 4., 1. 10.	Die Pacht läuft bis 1. 4. 1918.
	3 120,—	Summe Abschnitt III A	3 120,—				

Sfde. Nr.	Voranschlag 1916 <i>M.</i>	Ausgabe	Voranschlag 1917 <i>M.</i>	gegen mehr <i>M.</i>	1916 weniger <i>M.</i>	Fällig- keits- termin	Erläuterungen
	9200, -	Übertrag	10200, -	1000, -			
	9200, -	Summe Abschnitt II	10200, -	1000, -			
		Abschnitt III. Gerechtfame.					
1	800, -	Anteilige Pacht für die Weichselfähre an den Grafen Schwerin in Sartowik, zahlbar an die landwirtschaftliche Bank für die Provinz Westpreußen in Danzig auf Konto Sartowik	800, -			auf An- weisung	Die Abbindung der Pacht unterbleibt vorläufig. Siehe Einnahme Abschnitt III A Nr. 2.
2	50, -	Entschädigung an die Witwe des Theaterdirektors Hoffmann (Stadtverordneten-Beschluß vom 14. 4. 1908)	50, -			desgl.	
3		Garnisonverwaltung, Anerkennungsgebühr für den Fliesenbelag vor der Strafanstalt	1, -	1, -		1. 5.	fr. VII. B 14.
4		Anerkennungsgebühr an die Eisenbahnhauptstationskasse für die Benutzung des Einfahrtstores zum Tuscherdamm	1, -	1, -		1. 10.	fr. III, 20.
	850, -	Zu übertragen:	852, -	2, -			

7
8
9
10
11
12
13
14
15
16
17
18
19
20
21
22
23
24
25

Sfde. Nr.	Voranschlag 1916 M.	Einnahme	Voranschlag 1917 M.	gegen 1916		Fällig- keits- termin	Erläuterungen
				mehr M.	weniger M.		
		B. Anerkennungsgebühren.					
1	10,—	Mühlenbesitzer Kosanowski, für den Platz am Grundstück des Schuhfabrikanten Penner zum Aufstellen von Wagen	10,—			31. 3. 18	
2	1,—	Falck & Co., für Errichtung der Telephonverbindung Wohnhaus—Ziegelei	1,—			31. 3. 18	
3	1,—	Chall, für Benutzung eines Geländestreifens zwischen seinem Grundstück Kulmer Straße 1 und dem Hermannsgraben	1,—			15. 11. 17	
4	1,—	Kommerzienrat Belgard, für Errichtung einer Telephonverbindung von Marienwerderstraße 48/49 zum Speicher Grabenstraße	1,—			31. 3. 18	
5	2,—	Für Ableitung von Verbrauchswässern nach dem Hermannsgraben: 1. Zahnte, Friedrichstraße 1,— Mk. 2. H. Kampmann 1,— "	2,—			2. 1. 18	
6	3,—	Frau Hotelbesitzer Tarweiler, für Erlaubnis zu einem Verbindungsban in der Speicherstraße	3,—			2. 1. 18	
7	2,—	Maurermeister Felgenhauer, für die Errichtung zweier Veranden auf dem hinteren Straßengelände der Gofsterstraße	2,—			2. 1. 18	
8	1,—	A. Benzki, Aktiengesellschaft, für die Genehmigung zur Durchlegung eines Kabels in der Benzkistraße	1,—			2. 1. 18	
9	1,—	Optiker Walter Ritter, für Verlängerung eines Kellerschachtes in der Kirchenstraße	1,—			2. 1. 18	
10	1,—	Zimmermeisterwitwe H. Sawitzki für Benutzung und Einzäunung städtischen Straßengeländes vor dem Grundstück Hornstraße 6	1,—			2. 1. 18	
11	3,—	dieselbe, für Benutzung einer am Wiesenweg belegenen Parzelle als Auffahrt	3,—			2. 1. 18	
12	20,—	Herzfeld & Victorius, für Ableitung von Gebrauchswässern nach der Trinke.	20,—			2. 1. 18	
13	5,—	Zontoffohn, für Ueberbauen von Straßengelände am Markt	5,—			1. 10. 17	
14	1,—	M. Schulz, für Anlegung einer Pflasterstraße an der Kulmer Chaussee	1,—			2. 1. 18	
15	3,—	Gebr. Blumenthal, Anerkennungsgebühr für die Benutzung städtischen Geländes am Tuscherdamm	3,—			1. 4. 17	
16	1,—	H. Mielmann, Reklameverlag, Berlin W. 57, für eine Wetter-Reklametafel am Hause Marktplatz 17	1,—			2. 1. 18	
17	5,—	H. Fischer, Zimmermeister, für ein Schienengleis über die Amtsstraße	5,—			31. 1. 18	
18		Kgl. Eisenbahndirektion Danzig, für Mitbenutzung einer bahneignen Fernsprechleitung vom Bahnhof bis zur Wohnung des Betriebswertmeisters Marganus, Tuscherdamm	1,—	1,—		1. 10. 17	
	61,—	Summe Abschnitt III B	62,—	1,—			
		Wiederholung.					
	3120,—	Abschnitt III A Pachten	3120,—				
	61,—	Abschnitt III B Anerkennungsgebühren	62,—	1,—			
	3181,—	Summe Abschnitt III Gerechtfame	3182,—	1,—			

Sfde. Nr.	Voranschlag 1916 <i>M.</i>	Ausgabe	Voranschlag 1917 <i>M.</i>	gegen 1916		Fällig- keits- termin	Erläuterungen
				mehr <i>M.</i>	weniger <i>M.</i>		
	850,—	übertrag	852,—	2,—			
	850,—	Summe Abschnitt III	852,—	2,—			

7
8
9
10
11
12
13
14
15
16
17
18
19
20
21
22
23
24
25

Ribe. Nr.	Voranschlag 1916 M.	Einnahme	Voranschlag 1917 M.	gegen 1916		Fällig- keits- termin	Erläuterungen
				mehr M.	weniger M.		
	478,86	Abschnitt IV. Verschiedenes. Zusammen und zur Abrundung	421,33		57,53		
	478,86	Summe Abschnitt IV	421,33		57,53		
		Zusammenstellung.					
	34213,45	Abschnitt I Bebaute Grundstücke	30283,98		3929,47		
	26496,69	" II Unbebaute	26312,69		184,—		
	3181,—	" III Gerechtfame	3182,—	1,—			
	478,86	" IV Verschiedenes	421,33		57,53		
	64370,—	Summe der Einnahme Abt. VI	60200,—	1,—	4171,—		
					4170,—		
		Abteilung VII. Forstverwaltung.					
		Abschnitt I. Holzverkauf.					
1	22000,—	a) Ertrag aus dem Holzverkauf im Stadtwalde 15000,— Mf.					
		b) Für die Mindereinnahme aus dem Holzverkauf aus der von der Fortifikation zu erwar- tenden Entschädigung 7000,— Mf.	22000,—				auf An- weisung 1913: 17541,86 Mf. 1914: 3702,80 " 1915: 4252,20 "
	22000,—	Summe Abschnitt I	22000,—				

Lfd. Nr.	Voranschlag 1916	Ausgabe	Voranschlag 1917	gegen 1916		Fällig- keits- termin	Erläuterungen
	M.		M.	mehr	weniger		
	M.		M.	M.	M.		
		Abschnitt IV.					
		Verschiedenes.					
1	200,—	Für Bestellung von Fuhrwerken zur Besichtigung städtischer Grundstücke durch Mitglieder der Grunderwerbs- und Veräußerungskommission	200,—			auf Anweisung	1913: 19,— M. 1914: 24,— " 1915: 15,— "
2	183,20	Zusammen und zur Abrundung	168,—		15,20	desgl.	
	383,20	Summe Abschnitt IV	368,—		15,20		
		Zusammenstellung.					
	6706,80	Abschnitt I Bebaute Grundstücke	5930,—		776,80		
	9200,—	" II Unbebaute	10200,—	1000,—			
	850,—	" III Gerechtfame	852,—	2,—			
	383,20	" IV Verschiedenes	368,—		15,20		
	17140,—	Summe der Ausgabe Abteilung VI	17350,—	1002,—	792,—		
		Abschluß.					
	64370,—	Summe der Einnahme Abteilung VI	60200,—		4170,—		
	17140,—	Summe der Ausgabe Abteilung VI	17350,—	210,—			
	47230,—	Mehr-Einnahme	42850,—		4380,—		
		Abteilung VII.					
		Forstverwaltung.					
		Abschnitt I.					
		Besoldungen, Pensionen und Löhne.					
1	2550,—	a) Hegemeister Langhagel:				viertelj. voraus	Süchsigehalt
	2250,—	Mt. 1. Gehalt	2250,—	Mt.			
	300,—	" 2. persönliche Zulage	300,—	"	2550,—		
	1800,—	b) Förster Schmiechen:				desgl.	Müchsigehaltssteigerung am 1. 4. 1919.
	1500,—	Mt. 1. Gehalt	1500,—	Mt.			Anmerkung: Die persönliche Zulage ist der den übrigen Beamten gewährt. Wohnungsbeihilfe gleichbedeutend.
	300,—	" 2. persönliche Zulage	300,—	"	1800,—		
2	350,—	Außerdem Wohnung, Holz und Wirtschaftsland im Werte von 600 Mt. ruhegehaltsberechtigt. Freies Holz:				auf Anweisung	
		a) Hegemeister Langhagel:				desgl.	
		35 rm Kiefernrundknüppel zu 5 Mt.	175,—	Mt.			
		b) Förster Schmiechen:					
		35 rm Kiefernrundknüppel zu 5 Mt.	175,—	"	350,—		
3	672,—	Witwengeld an die Witwe des Försters Lode	672,—			monatl. vorh.	
4	750,—	Holzschlägerlohn	3000,—	2250,—		auf Anweisung	1915: 1603,04 Mt. Erhöhung durch größeren Einschlag und Lohn- erhöhung verursacht.
	6122,—	Summe Abschnitt I	8372,—	2250,—			

7
8
9
10
11
12
13
14
15
16
17
18
19
20
21
22
23
24
25

Seite Nr.	Voranschlag 1916	Einnahme	Voranschlag 1917	gegen 1916		Fälligkeits-termin	Erläuterungen
	M.		M.	mehr	weniger		
		Abchnitt II.					
		Pachten.					
		A. Jagdpacht.					
1	1487,65	Pacht für die Jagdmutzung, Pächter Garnison-Jagdverein	743,83		743,82	23. 8. 17	Die Pacht läuft bis 15. 8. 17.
	1487,65	Summe Abschnitt II A	743,83		743,82		
		B. Pacht für ehemals zur Forst gehörige Ländereien.					
1	32,—	Pacht für eine Landparzelle, Pächter Eigentümer Eduard Matthies in Liebenwalde	32,—			1.4 u.1.10.	Die Pacht läuft bis 30. 9. 1918.
2	708,90	Pacht für 5,0325 ha Land zu den Militärschießständen im Stadtwalde, Pächter Reichsmilitärfiskus 269,14 Mk.				1. 10. 17 31. 3. 18	Die Pacht läuft bis 31. 3. 1921.
		Hierzu:					
		Pacht für Land zur Wegeanlage 4,28 "					
		Pacht für einen Schutzstreifen 25,40 "					
		Pacht für einen weiteren Schießstand 70,59 "					
		Pacht für einen zweiten Schutzstreifen 120,33 "					
		Pacht für einen weiteren Schießstand 99,90 "					
		Pacht für drei weitere Schießstände 119,26 "	708,90				
3	100,—	Pacht für Abgabe eines Kloakenabladeplatzes im Stadtwalde			100,—	31. 3. 18	
4	1,—	Pacht für einen Platz zu den Gruben für Ablagerung des Klärschlammes	100,—			1. 4. 17	
5	20,—	Pacht für Benutzung des Berges zwischen Wasserwert und Rennbahn durch den Rennverein	1,—			1. 4. 17	
6	30,—	Pacht vom Hegemeister Langhagel für eine Wiese an der Liebenwalder Chaussee (frühere Dienstwiese)	20,—			31. 3. 18	Bis unbestimmte Zeit verpachtet.
7		Pacht für 62,27 Morgen, der Morgen zu 5 Mk., Ackerland im Stadtwalde und an der Niebener Chaussee, Pächter Kammereihofverwaltung	30,—			31. 3. 18	besgl.
	991,90	Summe Abschnitt II B	1203,25	311,35	100,—		
		C. Pachten von anderen Forstgrundstücken.					
1	100,—	Miete von Frau Hegemeister Langhagel für die an das Forsthaus Rudnick angebaute Veranda	100,—			1. 10. 17	
	100,—	Summe Abschnitt II C	100,—				

Seite Nr.	Voranschlag 1916 M	Ausgabe	Voranschlag 1917 M	gegen 1916		Fällig- keits- termin	Erläuterungen
				mehr M	weniger M		
		Abchnitt II.					
		Sächliche Ausgaben.					
1	500,—	Bauliche Instandhaltung der Forsthäuser . . .	500,—			auf Antw.	1915: 541,46 Mf.
2	237,05	Jagdentschädigung an die Jagdgenossen . . .	118,52		118,53	besgl.	
3	2200,—	Waldkulturen:					Gegenständig übertragbar.
	300,— Mf.	a) Saatkamp . . . 300,— Mf.				besgl.	a) 1915: 970,32 Mf.
	700,— "	b) Nachbesserungen . . . 800,— "					b) 1915: 1098,16 Mf.
	600,— "	c) Verteilung des Schilfgrases . . . 800,— "					c) 1915: 417,76 Mf.
	500,— "	d) Besprühen der Kiefernschonung gegen Schütte- krankheit . . . 600,— "					d) 1915: 456,— Mf.
	100,— "	e) Neuanschaffungen und Instandhal- tung von Werk- zeugen . . . 100,— "				besgl.	e) 1915: 53,30 Mf. 2995,54 "
4	200,—	Zur Festlegung der enteigneten Flächen und Ausbesserungen der Weidenkultur	200,—	400,—		besgl.	1915: 123,50 Mf.
5	170,—	Beiträge:					
	75,— Mf.	a) zur Kranken- und Invaliden- versicherung . . . 170,— Mf.					
	70,— "	b) Unfallversiche- rung . . . 70,— "					b) 1915: 25,— Mf.
	25,— "	c) zur Landwirtsch. Kammer . . . 25,— "	265,—	95,—		besgl.	
6	143,—	a) Fernsprechananschluß des Forsthauses Rudnick: Grundgebühr 119,— Mf. 400 Gespräche 20,— " Nachtverbindung 10,— "	149,—	6,—		besgl.	1915: 155,05 Mf.
	110,—	b) des Forsthauses Rothof: (einschl. 400 Gespräche) und Nachtverbindung	99,—		11,—	besgl.	1915: 80,33 Mf.
7	1500,—	a) Wegeverbesserung im Stadtwalde: (Gehält zum größten Teil die Fuhrparkverwaltung für An- fuhr von Hausgemüll auf die Wege des Stadtwaldes) . . . 1500,— Mf.					1915: 1427,— Mf.
	600,—	b) Anlegung von Fußgänger- wegen, Instandhaltung und Reinigung der Waldwege . . . 600,— "	2100,—			besgl.	
8	50,—	Für Bestellung von Fuhrwerken zur Besichtigung des Stadtwaldes durch die Forstkommision	80,—	30,—		besgl.	1915: 101,25 Mf.
9	2000,—	Baukosten für die Veranda am Forsthaus Rudnick 3. Teilzahlung	2557,51	557,51		31. 3. 18	Die Baukosten betragen nach der Abrechnung 6557,51 Mf., sie sind laut Stadtv.-Beschluss auf 8 Jahre zu ver- teilen.
	7710,05	Zu übertragen:	8669,03	1088,51	129,53		

8
9
10
11
12
13
14
15
16
17
18
19
20
21
22
23
24
25

Sfde. Nr.	Voranschlag 1916 M.	Einnahme	Voranschlag 1917 M.	gegen 1916		Fällig- keits- termin	Erläuterungen
				mehr M.	weniger M.		
		D. Anerkennungsgebühren für Nutzung von Forstland.					
1	1,—	Von dem Offizierkorps Jäger zu Pferde Nr. 4 für den Offizierschießstand im Stadtwalde	1,—			1. 4. 17	Auf unbestimmte Zeit verpachtet.
2		Vom Wasserwerk für Ableitung von Verbrauchswässern in das Wasserloch an der Rehdeener Chaussee	1,—	1,—		1. 4. 17	
	1,—	Summe Abschnitt II D	2,—	1,—			
		Wiederholung.					
	1487,65	Abchnitt II A Jagdpacht	743,83		743,82		
	991,90	Abchnitt II B Für ehemals zur Forst gehörige Ländereien	1203,25	311,35	100,—		
	100,—	Abchnitt II C Pacht von anderen Forstgrundstücken	100,—				
	1,—	Abchnitt II D Anerkennungs-Gebühren für Nutzung von Forstland	2,—	1,—			
	2580,55	Summe Abschnitt II	2049,08	312,35	843,82		
		Abchnitt III.			531,47		
		Zinsen.					
1	1057,50	a) 12000,— Mk. 4 1/2 % Zinsen für Hypothek auf Bürgenstr. Nr. 16	540,— Mk.			halbjährl. nachträgl. 30. 9., 31. 3. viertelj. nachträgl.	
		b) 11500,— " 4 1/2 % Zinsen für Hypothek auf Gartenstr. Nr. 17	517,50 "	1057,50			
2	300,72	a) 619,80 " 3 1/2 % Zinsen der Waldbrandmasse, Sparbuch Nr. 13188	21,67 "			31. 12. 17	5600 Mk. der Waldbrandmasse wurden zur 2. und 600 Mk. zur 5. Kriegsanleihe gezeichnet.
		b) 6200,— " 5 % Zinsen, Kriegsanleihe (Schuldbucheintragung)	310,— "	331,67	30,95		
	1358,22	Summe Abschnitt III	1389,17	30,95			
		Abchnitt IV.					
1	30,—	Forststrafen	30,—			auf Anweisung	1915: —,— Mk.
	30,—	Summe Abschnitt IV	30,—				
		Abchnitt V.					
1	31,23	Zinsgemein und zur Abrundung	31,75	0,52		desgl.	1915: 46,25 Mk.
	31,23	Summe Abschnitt V	31,75	0,52			

Lfd. Nr.	Voranschlag 1916 <i>M.</i>	Ausgabe	Voranschlag 1917 <i>M.</i>	gegen 1916		Fällig- keits- termin	Erläuterungen
				mehr <i>M.</i>	weniger <i>M.</i>		
10	7710,05	Übertrag	8669,03	1088,51	129,53		
11	600,72	Feuerversicherungsbeiträge für die Forsthäuser Waldbrandmasse:	25,10	25,10		1. 5. an Aßerb.	Feßb. 5. Abschn. II. 1915: 300,— M.
		a) 300,— Mf. zur Verstärkung der Waldbrand- masse, Sparkassenbuch Nr. 13188 300,— Mf.					
		b) 300,72 " Zinsen vom Kapi- tal der Wald- brandmasse . . . 331,67 "	631,67	30,95		31. 3. 18	
	8310,77	Summe Abschnitt II	9325,80	1144,56	129,53		
		Abschnitt III.		1015,03			
		Beiträge.					
1	5,10	Jahresbeitrag an den Deutschen Forstverein einschl. Porto	5,10			auf An- weisung biertelj. im voraus	1915: 5,10 Mf.
2	8,—	Deutsche Forstzeitung Neudamm	8,—				
	13,10	Summe Abschnitt III	13,10				
		Abschnitt IV.					
	254,13	Insgemein und zur Abrundung	289,10	34,97		auf An- weisung	1915: 273,46 Mf.
	254,13	Summe Abschnitt IV	289,10	34,97			

8
9
10
11
12
13
14
15
16
17
18
19
20
21
22
23
24
25

Seite Nr.	Voranschlag 1916 M.	Einnahme	Voranschlag 1917 M.	gegen 1916		Fällig- keits- termin	Erläuterungen
				mehr M.	weniger M.		
		Zusammenstellung.					
	22 000,—	Abchnitt I Holzverkauf	22 000,—				
	2 580,55	Abchnitt II Pachten	2 049,08		531,47		
	1 358,22	Abchnitt III Zinsen	1 389,17	30,95			
	30,—	Abchnitt IV Forststrafen	30,—				
	31,23	Abchnitt V Inzsgemein	31,75	—,52			
	26 000,—	Summe der Einnahme Abt. VII	25 500,—	31,47	531,47		
		Abschluß.					
	26 000,—	Summe der Einnahme Abt. VII	25 500,—		500,—		
	14 700,—	Summe der Ausgabe Abt. VII	18 000,—	3 300,—			
	11 300,—	Mehreinnahme	7 500,—		3 800,—		
		Abteilung VIII. Parkverwaltung.					
		Abchnitt I.					
		Pachtungen.					
		A. Bebaute Grundstücke.					
1	1 300,—	Gasthaus Böslershöhe, Pächter Grambow	1 300,—			viertelj. i. voraus	Die Pacht läuft bis 31. 3. 18.
2	3 600,—	Gasthaus Waldhänschen, Pächter Bösler	3 600,—			desgl.	Auf unbestimmte Zeit verpachtet. Bierteljährl. Kündigung.
3	200,—	Pacht für Ueberlassung des Forstgrundstücks Neuhof als Dienstwohnung an das Wasserwerk	200,—			31. 3. 18	f. Ausgabe Abt. XIII.
	5 100,—	Summe Abchnitt I A	5 100,—				
		B. Unbebaute Grundstücke.					
1	35,—	Wiese unterhalb Böslershöhe, Pächter Grambow	35,—			viertelj. i. voraus	Auf unbestimmte Zeit verpachtet. Bierteljährl. Kündigung.
2	45,—	Pacht für das nördlich vom Forstgrundstück Neuhof belegene Land, Pächter Schimmelfennig	45,—			1. 10. 17	
	10,—	Pacht für den Tennisplatz I, Pächter Tennis- verein des Infanterie-Regiments 141			10,—		Der Platz ist eingegangen
3	147,—	Pacht für den Tennisplatz II am Wege vor dem Waldhänschen	147,—			April 1917	Der Platz wird jährlich neu verpachtet.
4	10,—	Pacht für den Tennisplatz III, Pächter Jäger- Regiment zu Pferde Nr. 4	10,—			April 1917	
5	60,—	Pacht für den Garten Obere Bergstr. 45, (früher Fischer) Pächter Professor Günther	60,—			1. 4. 17	Die Pacht läuft bis 31. 3. 1918.
	307,—	Summe Abchnitt I B	297,—		10,—		
		Wiederholung.					
	5 100,—	Abchnitt I A Bebaute Grundstücke	5 100,—				
	307,—	„ I B Unbebaute Grundstücke	297,—		10,—		
	5 407,—	Summe Abchnitt I	5 397,—		10,—		

Gfde. Nr.	Voranschlag 1916	Ausgabe	Voranschlag 1917	gegen 1916		Fällig- keits- termin	Erläuterungen
	M.		M.	mehr M.	weniger M.		
		Zusammenstellung.					
	6122,—	Abchnitt I Besoldungen, Pensionen, Löhne . . .	8372,—	2250,—			
	8310,77	Abchnitt II Sächliche Ausgaben	9325,80	1015,03			
	13,10	Abchnitt III Beiträge	13,10				
	254,13	Abchnitt IV Insgemein	289,10	34,97			
	14700,—	Summe der Ausgabe Abteilung VII	18000,—	3300,—			
		Abteilung VIII. Parkverwaltung.					
		Abchnitt I.					
		Gehälter und Arbeitslöhne.					
1	2200,—	Gehalt dem Stadtgärtner nebst freier Woh- nung und Gartenland	2200,—			auf An- weisung desgl.	fällt fort, Stelle ein- gegangen. 1915: 11 168,04 Mk. Diese Nr. ist gegen die im vorjährigen Haus- haltsplan getrennt. (f. II A Nr. 4.) Die Nummern Abchnitt I, 2 und Abchnitt II, 1 2 3 und 4 sind gegenseitig übertragbar
	240,—	Lohn dem Parkhüter in Böslershöhe		240,—		desgl.	
2	10000,—	Arbeitslöhne	10000,—				
	12440,—	Summe Abschnitt I	12200,—	240,—			

8
9
10
11
12
13
14
15
16
17
18
19
20
21
22
23
24
25

Sbe. Nr.	Voranschlag 1916 <i>M.</i>	Einnahme	Voranschlag 1917 <i>M.</i>	gegen 1916		Fällig- keits- termin	Erläuterungen
			mehr <i>M.</i>	weniger <i>M.</i>			
		Abchnitt II.					
		Erträge aus der Gärtnerei.					
1	1200,—	Ertrag für Abgabe von Pflanzen, Früchten, Bäumen pp. aus den Baumschulen und der Gärtnerei und für Arbeiten für fremde Rechnung				auf Antw.	1914: 582,40 Mt. 1915: 1473,50 "
2	150,—	Für Instandhaltung der Anlagen im Museumsgarten	1500,—	300,—		31. 3. 18	Siehe Ausgabe Abschnitt II A Nr. 15.
3	550,—	Für Instandhaltung und Erneuerung der Anlagen der Kgl. Maschinenbauschule	150,—			31. 3. 18	f. Ausgabe Abschnitt IIA Nr. 14.
			550,—				
	1900,—		Zu übertragen:	2200,—	300,—		

Zife. Nr.	Voranschlag 1916 <i>M</i>	Ausgabe	Voranschlag 1917 <i>M</i>	gegen 1916		Fällig- keits- termin	Erläuterungen
				mehr <i>M</i>	weniger <i>M</i>		
		Abschnitt II. Sächliche Ausgaben. A. Instandsetzungskosten.					Die Nummern Abschnitt I, 2 und Abschnitt II, 1, 2, 3 und 4 sind gegenseitig übertragbar.
1	700,—	Instandsetzung des nach Böslerzhöhe von der Kulmer Chaussee und längs der Weichsel führenden Weges, Befestigung der Berg- abhänge und Wege durch Strauch, Bäume usw.	700,—			auf An- weisung	1913: 1323,13 Mt. 1914: 179,50 " 1915: 362,35 "
2	700,—	Verbesserung und Anpflanzung von Berg- abhängen, Weichselkämpfen usw.	700,—			desgl.	1913: 1184,72 Mt. 1914: 506,82 " 1915: 779,62 "
3	800,—	Schloßberg- und Weinbergterrassen, Unterhal- tung der Anlagen	800,—			desgl.	1913: 541,76 Mt. 1914: 592,34 " 1915: 1106,96 "
4	1500,—	Pflanzen, Umgestaltung des Parks sowie Unter- haltung des Volksgartens und der übrigen Schmuckplätze und Anlagen in der ganzen Stadt	1500,—			desgl.	1915: 2481,86 Mt. (Vergl. die Bemerkung bei 1 Nr. 2.)
5	350,—	Unterhaltung und Erweiterung des Überwinte- rungshauses und der Frühbeete	350,—			desgl.	1913: 300,— Mt. 1914: 719,47 " 1915: 615,65 "
6	100,—	Für Stalldünger an Kämmereihofverwaltung	100,—			31. 3. 18	
7	700,—	Für Anfuhr von Stalldünger, Kompost aus den städtischen Gruben, Erdanfuhr und sonstige Fuhrleistungen	700,—			auf An- weisung	1913: 871,84 Mt. 1914: 618,42 " 1915: 802,— "
8	250,—	Bauliche Unterhaltung des ehemaligen Forst- hauses Reuhof, der Gebäude, Schuppen, Zäune und der Gärtnerei Ziegeleistraße Nr. 6b	250,—			desgl.	1913: 591,92 Mt. 1914: 217,97 " 1915: 254,67 "
9		Bauliche Unterhaltung des Gasthauses in Bös- lerzhöhe	400,—	400,—		desgl.	Ersparnisse sind in Rest- ausgabe nachzuweisen.
10		Bauliche Unterhaltung des Gebäudes Wald- häuschen	400,—	400,—		desgl.	Ersparnisse sind in Rest- ausgabe nachzuweisen.
11	22,32	Für Teeren und Ausbessern der Dächer	50,—	27,68		desgl.	1913: 64,62 Mt. 1914: 22,36 " 1915: 32,86 "
12	400,—	Verbesserung der Wege und Anlagen im Park von Böslerzhöhe	400,—			desgl.	1913: 114,07 Mt. 1914: 286,90 " 1915: 371,98 "
13	125,—	Ersatz von Bäumen an den Chausseen, in den städtischen Anlagen am Getreidemarkt, Luisen- weg, den Abhängen an der Trinke und den Straßen	125,—			desgl.	1913: 13,50 Mt. 1914: 249,50 " 1915: 64,10 "
14	550,—	Unterhaltung und Erneuerung der gärtnerischen Anlagen der Kgl. Maschinenbauschule	550,—			desgl.	f. Einnahme Abschnitt II Nr. 3.
15	150,—	Für Unterhaltung und Erneuerung der Garten- anlagen im Museumsgarten	150,—			desgl.	f. Einnahme Abschnitt II Nr. 2.
16	200,—	Für Kies zum Bestreuen der Wege in Schmuck- anlagen und den öffentlichen Plätzen	300,—	100,—		31. 3. 16	f. Einnahme Abt. VI, II, 29.
	6547,32	Summe Abschnitt II A	7475,—	927,68			

9
10
11
12
13
14
15
16
17
18
19
20
21
22
23
24
25

Zife. Nr.	Doranschlag 1916 M.	Einnahme	Doranschlag 1917 M.	gegen 1916		Fällig- keits- termin	Erläuterungen
			mehr M.	weniger M.			
	1 900,—	Übertrag	2 200,—	300,—			
	1 900,—	Summe Abschnitt II	2 200,—	300,—			
		Abschnitt III. Verschiedenes.					
	323,—	Insgemein und zur Abrundung	253,—		70,—	auf An- weisung	1915: 328,33 Mt.
	323,—	Summe Abschnitt III	253,—		70,—		
		Zusammenstellung.					
	5 407,—	Abschnitt I Pachtungen	5 397,—		10,—		
	1 900,—	Abschnitt II Erträge aus der Gärtnerei	2 200,—	300,—			
	323,—	Abschnitt III Verschiedenes	253,—		70,—		
	7 630,—	Summe der Einnahme Abt. VIII	7 850,—	300,—	80,—		
				220,—			

Gfde. Nr.	Voranschlag 1916 <i>M.</i>	Ausgabe	Voranschlag 1917 <i>M.</i>	gegen 1916		Fällig- keits- termin	Erläuterungen
				mehr <i>M.</i>	weniger <i>M.</i>		
		B. Andere Kosten, Beiträge und Steuern.					
1	1000,—	Für Anlegung von Druckständen für Wasser- verbrauch, Schläuche, Geräte, Werkzeuge usw.	1000,—			auf An- weisung	1913: 871,34 Mk. 1914: 889,01 " 1915: 865,25 "
2	400,—	Beiträge zur Krankenkasse, Invalidenversicherung, landwirtschaftlichen Berufsgenossenschaft und Angestelltenversicherung	400,—			bezgl.	1913: 399,45 Mk. 1914: 352,80 " 1915: 314,27 "
3	300,—	Für Heizung des Warmhauses	400,—	100,—		bezgl.	1913: 295,92 Mk. 1914: 306,76 " 1915: 595,20 "
4	19,78	Kanal- und Gemüllabfuhrgebühr für Ziegelei- straße Nr. 6b	19,78			31. 3. 18	
5	160,56	Kanal- und Gemüllabfuhrgebühr für Gasthaus Waldhäuschen	160,56			31. 3. 18	
6	1,80	Rente für Ziegeleistraße 6a und 6b	1,80			31. 3. 18	
7		Beiträge zur Brandkasse der Provinz West- preußen für Waldhäuschen 40,05 Mk. für Gasthaus Böslershöhe 49,40 " für Stadtgärtnerei 3,61 " und Forsthaus Neuhof 8,85 "	101,91	101,91		1. 5. an Wff.	
8	10,25	Mitgliederbeitrag für den Westpreussisch=Vota- nisch=Zoologischen Verein	10,25			auf An- weisung	
9	26,—	Zeitungen für Gartenwirtschaft	26,—			bezgl.	
10	16,80	Pacht für einen Platz zur Anlage eines Kompost- hauses an den Naturheilverein E. V.	16,80			15. 3. 18	
	1935,19	Summe Abschnitt II B	2137,10	201,91			
		Wiederholung.					
	6547,32	Abchnitt II A Zustandsetzungskosten	7475,—	927,68			
	1935,19	Abchnitt II B Andere Kosten	2137,10	201,91			
	8482,51	Summe Abschnitt II	9612,10	1129,59			
		Abchnitt III.					
	237,49	Insgemein und zur Abrundung	287,90	50,41		auf An- weisung	
	237,49	Summe Abschnitt III	287,90	50,41			
		Zusammenstellung.					
	12440,—	Abchnitt I Gehälter und Arbeitslöhne	12200,—	240,—			
	8482,51	Abchnitt II Sächliche Ausgaben	9612,10	1129,59			
	237,49	Abchnitt III Insgemein	287,90	50,41			
	21160,—	Summe der Ausgabe Abt. VIII	22100,—	1180,—	240,—		
				940,—			
		Abschluss.					
	7630,—	Summe der Einnahme	7850,—	220,—			
	21160,—	Summe der Ausgabe	22100,—	940,—			
	13530,—	Mithin Mehrausgabe	14250,—	720,—			

9
10
11
12
13
14
15
16
17
18
19
20
21
22
23
24
25

Abt. IX. Feuerlöschwesen.

Nfde. Nr.	Voranschlag 1916	Einnahme	Voranschlag 1917	gegen 1916		Fällig- keits- termin	Erläuterungen
	M.		M.	mehr M.	weniger M.		
Abteilung IX. Feuerlöschwesen.							
1	750,—	Private Zuwendungen zur Unterhaltung der Feuerlöschgeräte	750,—			Auf An- weisung	1913: 877,80 Mk. 1914: 855,60 " 1915: 1856,10 "
2	20,—	Für alte Schläuche	20,—			desgl.	1914: 7,50 Mk. 1915: 7,50 "
3	10,—	Ablösungsgebühren der Feuerlöschpflichtigen	10,—			desgl.	1913: —,— Mk. 1914: —,— " 1915: —,— "
4	15,—	Gebühren für Benutzung des Sauerstoffapparates	15,—			desgl.	1913: 3,— Mk. 1914: 9,— " 1915: 3,— "
5	45,—	Sonstiges und zur Abrundung	45,—			desgl.	1913: 29,20 Mk. 1914: 43,— " 1915: —,— "
	840,—						
		Zu übertragen:	840,—				

Gbe. Nr.	Voranschlag 1916 <i>M.</i>	Ausgabe	Voranschlag 1917 <i>M.</i>	gegen 1916		Fällig- keits- termin	Erläuterungen
				mehr <i>M.</i>	weniger <i>M.</i>		
Abteilung IX. Feuerlöschwesen.							
 Abschnitt I.							
 Besoldungen							
1	3770,—	Hauptfeuerwache: a) Bachgelder für die Nachtwachen, 5 Mann 365 Nächte zu 2 Mk. 3650,— Mk.				auf An- weisung	1913: 3650,— Mk. 1914: 1234,90 " 1915: —,— "
		b) Tageswachen an Sonn- und Feiertagen, 60 zu 2 Mk. 120,— "	3770,—			desgl.	1913: 116,— Mk. 1914: 42,— " 1915: —,— "
2	1550,—	a) Lohn für den Leitungsauf- seher 1300,— Mk.				desgl.	1914: 547,67 Mk. 1915: 548,06 " Der Leitungsaufseher war militärisch einbe- rufen.
		b) Freie Wohnung für den Leitungsaufseher einschl. Heizung und Beleuchtung 300,— "	1600,—	50,—		desgl.	1914: 163,80 Mk. 1915: 160,80 "
	5320,—	Summe Abschnitt I	5370,—	50,—			
 Abschnitt II.							
 Sächliche Ausgaben.							
1	770,—	a) Für Heizung, Beleuchtung, Instandhaltung und Reinigung der Hauptfeuerwache und deren Einrichtung 800,— Mk.					
		b) Gebühren für den Anschluß an das Fernsprechnetz 90,— "	890,—	120,—		desgl.	1913: 92,70 Mk. 1914: 101,85 " 1915: 137,05 "
2	15,—	Für Unterhaltung eines Dienstfahrrades	30,—	15,—		desgl.	1914: 14,60 Mk. 1915: 15,— "
3	120,—	Beiträge zur Kranken-, Invaliden-, Unfall- und Angestelltenversicherung für den Leitungsauf- seher und sonstige Versicherte	80,—		40,—	desgl.	1914: 64,20 " 1915: 58,67 "
4	5000,—	Entschädigung an die Kammereihofverwaltung für Beschaffung der Feuerlöschgeräte	6000,—	1000,—		31. 3. 18	Siehe Einnahme Abtei- lung 6. 1913: 4000,— Mk. 1914: 4000,— " 1915: 5000,— "
5	400,—	Für Unterhaltung der Feuermelde- und Becker- anlage und Umlegung und Neubeschaffung von Beckern und Meldern	400,—			auf An- weisung	1913: 344,49 Mk. 1914: 352,88 " 1915: 716,75 "
6	650,—	Für Unterhaltung und Ergänzung der Feuer- löschgeräte	650,—			desgl.	1914: 945,23 Mk. 1915: 133,65 "
7	400,—	Für Beschaffung neuer Schläuche usw.	400,—			desgl.	1913: 396,— Mk. 1914: 396,40 " 1915: 310,— "
8	100,—	Für Beleuchtung und Instandsetzung des Spritzenhauses	100,—			desgl.	1913: 7,50 Mk. 1914: 29,10 " 1915: 125,70 "
	7455,—	Zu übertragen:	8550,—	1135,—	40,—		

9
10
11
12
13
14
15
16
17
18
19
20
21
22
23
24
25

Abt. IX. Feuerlöschwesen.

Spe. Nr.	Voranschlag 1916	Einnahme	Voranschlag 1917	gegen 1916		Fällig- keits- termin	Erläuterungen
	<i>M.</i>		<i>M.</i>	mehr <i>M.</i>	weniger <i>M.</i>		
	840,—	übertrag	840,—				
	840,—	Summe der Einnahme Abteilung IX	840,—				

Sfide. Nr.	Voranschlag 1916 M.	Ausgabe	Voranschlag 1917 M.	gegen 1916		Fällig- keits- termin	Erläuterungen
				mehr M.	weniger M.		
9	7455,— 1500,—	Übetrug Der Freiwilligen Feuerwehr zur Beschaffung von Kleidungsstücken und kleineren Ausgaben	8550,— 1500,—	1135,—	40,—	auf An- weisung	1915: 820,92 Mk. Ueber diese Ausgaben ist dem Bezerrnenten des Feuerlöschwesens Rech- nung zu legen.
10		Jahresprämie für die Unfallversicherung der Mitglieder der Freiwilligen Feuerwehr					Die Prämie ist bis zum 16. 3. 1910 bezahlt. Züricher Allgem. Un- fall- u. Haftpflichtver- sich.-Ges., Zweiganstalt Berlin.
11	50,20 50,—	Westpreussischer Provinzial-Feuerwehr-Verband, Jahresbeitrag der Stadtgemeinde nebst Ab- sendungsporto Prämien für Feuermeldungen	50,—		50,20	desgl.	Infolge Ausscheidens der Wehr aus dem Verbande. 1913: 27,— Mk. 1914: 15,— " 1915: 3,— "
12		Feuerversicherungsbeiträge für die Ausstattung der Feuerwache (Brandkasse der Provinz Westpreußen)	14,—	14,—		Am 1. 5. an Asservat.	Früher bei Abschnitt II
13	600,—	Für Feuerwachen: a) im Stadttheater und Som- mertheater 400,— Mk. b) Brandwachen 200,— "	600,—			auf An- weisung desgl.	1913: 838,75 Mk. 1914: 125,25 " 1915: 462,75 " 1913: 291,75 Mk. 1914: 541,50 " 1915: 198,— "
14	216,—	Wasserentnahme aus der städtischen Wasser- leitung für Feuerlöschzwecke rd. 1200 cbm zu 18 Pf.	216,—			21. 3. 18	Siehe Einnahme Abtei- lung 27.
15	348,80	Zusgemein und zur Abrundung	90,—		258,80	auf An- weisung	1913: 285,77 Mk. 1914: 667,10 " 1915: 286,05 "
	10220,—	Summe Abschnitt II	11020,—	1149,—	349,—		
		Zusammenstellung.					
	5320,—	Abchnitt I Besoldungen	5370,—	50,—			
	10220,—	Abchnitt II Sächliche Ausgaben	11020,—	1149,—	349,—		
	15540,—	Summe der Ausgabe Abteilung IX	16390,—	1199,—	349,—		
				850,—			
		Abschluss.					
	840,—	Summe der Einnahme Abteilung IX	840,—				
	15540,—	Summe der Ausgabe Abteilung IX	16390,—	850,—			
	14700,—	Mithin Mehrausgabe	15550,—	850,—			

10
11
12
13
14
15
16
17
18
19
20
21
22
23
24
25

Spe. Nr.	Voranschlag 1916 M.	Einnahme	Voranschlag 1917 M.	gegen 1916		Fällig- keits- termin	Erläuterungen
				mehr M.	weniger M.		
Abteilung X. Kammereihof-Verwaltung.							
Abschnitt I.							
Kammerei-Fuhrpark.							
A. Persönliche Einnahmen.							
1	2600,—	Für die Verwaltung anteiliges Gehalt: a) von Abtlg. X Abschnitt II 1700,— M. b) von Abtlg. X Abschnitt III 900,— "	2600,—			31. 3. 18	
	2600,—	Summe Abschnitt I A	2600,—				
B. Sächliche Einnahmen.							
1	48700,—	Für Bestellung von Gespannen für: 20000,— M. a) Straßenreinigung 20000,— M. 16000,— " b) Gemüllabfuhr. 18000,— " 5000,— " [c) Feuerlöschwesen 6000,— " 200,— " d) Parkverwaltung für Düngeranfuhr 200,— " 7500,— " e) Gespannleistungen aller Art 5860,— "	50060,—	1360,—		31. 3. 18 31. 3. 18 31. 3. 18 31. 3. 18 auf An- weisung	1913: 5304,— M. 1914: 6281,50 " 1915: 7567,65 "
2		Aus landwirtschaftlichem Betrieb	4700,—	4700,—		31. 3. 18	
3	150,—	Miete von Abteilung IX für die Wohnung des Leitungsaufsehers	150,—			31. 3. 18	
4	150,—	Verkauf von Stalldünger	150,—			31. 3. 18	
5	400,—	Hilfsleistungen bei Entfeuchungen und In- gemein	450,—	50,—		auf An- weisung	
	49400,—	Zu übertragen:	55510,—	6110,—			

Gfde. Nr.	Voranschlag 1916 M.	Ausgabe	Voranschlag 1917 M.	gegen 1916		Fällig- keits- termin	Erläuterungen
				mehr M.	weniger M.		
		Abteilung X. Kämmererhof-Verwaltung.					
		Abchnitt I.					
		Kämmerer-Fuhrpark.					
		A. Gehälter und Löhne.					
1	3450,—	Für die Verwaltung: 2000,— Mk. a) Gehalt dem Verwalter 250,— " b) demselben freie Wohnung, Heiz- ung und Be- leuchtung 250,— " 1200,— " c) dem Buchhalter 1200,— "	3450,—			auf An- weisung 31. 3. 18	wird verteilt auf Ab- schnitt I, II und III. an Abt. XIV zu zahlen.
2	17600,—	Löhne für Stellmacher, Hofarbeiter und Kutscher	17600,—			auf An- weisung desgl.	
	21050,—	Summe Abschnitt I A	21050,—				1913: 11403,29 Mk. 1914: 13420,03 " 1915: 16501,24 "
		B. Sächliche Ausgaben.					
1	600,—	Heizung und Beleuchtung des Hofes, der Stal- lungen, der Verwalterwohnung, der Verwal- tungsräume sowie Motorbetrieb	600,—			desgl.	1913: 307,35 Mk. 1914: 347,65 " 1915: 503,65 "
2	450,—	Beiträge zur Ortskrankenkasse, Invaliden-, Un- fall- und Angestelltenversicherung	750,—	300,—		desgl.	1913: 614,20 Mk. 1914: 586,63 " 1915: 717,66 "
3	21600,—	Futterkosten für 19 Pferde je 1200,— Mk.	22800,—	1200,—		desgl.	1913: 13512,69 Mk. 1914: 16464,21 " 1915: 21847,09 "
4	990,—	Hufbeschlag für 19 Pferde je 60,— Mk.	1140,—	150,—		desgl.	1913: 615,60 " 1914: 697,68 " 1915: 1061,75 "
5	450,—	Geschirre und Decken	1000,—	550,—		desgl.	
6	2000,—	Unterhaltung der Wagen, Werkzeuge, Geräte und Dienstkleidung	2000,—			desgl.	Ersparnisse sind auf das nächste Rechnungsjahr vorzutragen.
7	2000,—	Pferdeersatz	4000,—	2000,—		desgl.	Ersparnisse auf Sparbuch Nr. 687. Restige Höhe des Sparbuches 2680,32 M.
8	300,—	Arzt und Apotheke	300,—			desgl.	1913: 112,10 Mk. 1914: 363,26 " 1915: 152,90 "
9	200,—	Wasserverbrauch und Zustandhaltung der Wasser- leitungen	200,—			desgl.	1913: 90,46 Mk. 1914: 78,98 " 1915: 72,62 "
10	1500,—	Hilfsgespanne bei Reinigung der Kanäle und beim landwirtschaftlichen Betrieb	1500,—			desgl.	
11	185,—	Fernsprechgebühren	185,—			desgl.	1913: 158,25 Mk. 1914: 104,74 " 1915: 161,30 "
12	500,—	Zustandhaltung der Gebäude	500,—			desgl.	1913: 51,43 Mk. 1914: 183,10 " 1915: 100,48 "
	30775,—	Zu übertragen:	34975,—	4200,—			

10
11
12
13
14
15
16
17
18
19
20
21
22
23
24
25

Sfde. Nr.	Voranschlag 1916 <i>M.</i>	Einnahme	Voranschlag 1917 <i>M.</i>	gegen 1916		Fällig- keits- termin	Erläuterungen
				mehr <i>M.</i>	weniger <i>M.</i>		
	49400,—	übertrag	55510,—	6110,—			
	49400,—	Summe Abschnitt I B	55510,—	6110,—			
		Wiederholung.					
	2600,—	Abchnitt I A Persönliche Einnahmen	2600,—				
	49400,—	Abchnitt I B Sächliche Einnahmen	55510,—	6110,—			
	52000,—	Summe Abschnitt I Kämmererhofpark	58110,—	6110,—			
		Abchnitt II.					
		Straßenreinigung					
		A. Straßen.					
1	1345,54	Beitrag der Kgl. Eisenbahndirektion zur Rei- nigung des Bahnhofsvorplatzes	1345,54			viertelj. nachträgl. 31. 3. 18	
2	6000,—	Beitrag der städt. Straßenbahn zur Reinigung der Gleisstreifen	6000,—				
3	100,—	Aus dem Verkauf von Straßengehricht	50,—		50,—	auf An- weisung bezgl.	
4	600,—	Aus Arbeitsleistungen und Zuschüssen	644,46	44,46			
	8045,54	Summe Abschnitt II A	8040,—	44,46	50,—		
		B. Wasserläufe.					
1		Kl. Kunterstein für Trinkekranten	50,—	50,—		bezgl.	
		Zu übertragen:	50,—	50,—			

Sfde. Nr.	Voranschlag 1916	Ausgabe	Voranschlag 1917	gegen 1916		Fällig- keits- termin	Erläuterungen
	M.		M.	mehr M.	weniger M.		
13	30 775,—	Übertrag	34 975,—	4 200,—			
14		Entschädigung für Mehrarbeit beim landwirt- schaftlichen Betrieb	400,—	400,—			auf An- weisung desgl.
15		Löhne beim landwirtschaftlichen Betrieb	500,—	500,—			
		Pacht:					
		a) für Kalinken 660,— Mk.					halbjährl. nachträgl. 31. 3. 18
		b) für Ländereien der Forst- verwaltung 341,35 „	1 001,35	1 001,35			An Abteilung VI zu zahlen. An Abteilung VII zu zahlen.
16	175,—	Druckfachen, Verwaltungsmaterialien, Hilfe- leistung bei Entschädigungen und Inzsgemein .	183,65	8,65			
	30 950,—	Summe Abschnitt I B	37 060,—	6 110,—			
		Wiederholung.					
	21 050,—	Abschnitt I A Gehälter und Löhne	21 050,—				
	30 950,—	Abschnitt I B Sächliche Ausgaben	37 060,—	6 110,—			
	52 000,—	Summe Abschnitt I Kammereifuhrpark	58 110,—	6 110,—			
		Abschnitt II.					
		Straßenreinigung.					
		A. Straßen.					
		I. Gehälter und Löhne.					
1	1 700,—	Gehalt					
		a) dem Verwalter 1 000,— Mk.					
		b) dem Buchhalter 700,— „	1 700,—				31. 3. 18
2	37 500,—	Löhne für Vorarbeiter, Arbeiter und Hilfs- arbeiter	37 500,—				auf An- weisung
	39 200,—	Summe Abschnitt II A I	39 200,—				
		II. Sächliche Ausgaben.					
1	900,—	Beiträge der Stadt zur Ortskrankenkasse, In- validen-, Unfall- und Angestelltenversicherung	1 100,—	200,—			desgl.
2	3 000,—	Wasserverbrauch beim Sprengen und Reinigen der Straßen	3 000,—				31. 3. 18
3	5 000,—	Unterhaltung der Wagen, Rehrmaschinen, Dienstbekleidung	5 000,—				auf An- weisung
4	20 000,—	Erstattung an den Kammerei-Fuhrpark	20 000,—				31. 3. 18
5	2 000,—	Hilfsgespanne	2 000,—				auf An- weisung
	30 900,—	Zu übertragen:	31 100,—	200,—			1913: 802,56 Mk. 1914: 824,15 „ 1915: 1 038,49 „ An Abteilung XIII zu zahlen. 1913: 2 678,12 Mk. 1914: 1 933,19 „ 1915: 4 412,26 „ An Abteilung X Ab- schnitt I B Nr. 1 a zu zahlen. 1913: 11 000,— Mk. 1914: 12 000,— „ 1915: 16 000,— „ 1913: 144,— Mk. 1914: 1 595,75 „ 1915: 570,50 „

11
12
13
14
15
16
17
18
19
20
21
22
23
24
25

Seite Nr.	Einnahme		Voranschlag 1917 M.	gegen 1916		Fällig- keits- termin	Erläuterungen
	Voranschlag 1916 M.			mehr M.	weniger M.		
		Übertrag	50,—	50,—			
		Summe Abschnitt II B	50,—	50,—			
		Wiederholung.					
	8045,54	Abchnitt II A Straßen	8040,—	44,46	50,—		
		Abchnitt II B Wasserläufe	50,—	50,—			
	8045,54	Summe Abschnitt II Straßenreinigung	8090,—	94,46	50,—		
				44,46			
		Abchnitt III.					
		Hausgemüllabfuhr.					
1	21208,67	Gebühren: 21308,67 Mk. 18 % Zuschlag zu 142629,60 Mk. Gebäudesteuer der die Anstalt benutzenden Haus- eigentümer 25673,33 Mk. 100,— " Hiervon ab Aus- fälle 173,33 "	25500,—	4291,33		Liefer- zettel der Steuer- kasse	
2	3148,86	Gebühren aus Vorjahren	1300,—		1848,86	auf An- weisung desgl.	
3	1000,—	Aus dem Verkauf von Müllgefäßen	500,—		500,—	desgl.	
4	942,47	Aus Arbeitsleistung und Zugemein	500,—		442,47	desgl.	
	26300,—	Zu übertragen:	27800,—	4291,33	2791,33		Siehe Ausgabe Ab- schnitt III B Nr. 4.

Sphe. Nr.	Voranschlag 1916		Ausgabe	Voranschlag 1917		gegen 1916		Fälligkeits-termin	Erläuterungen
	M.			M.		M.	M.		
6	30900,—		Übertrag	31100,—		200,—		Auf An- weisung	
	200,—		Drucksachen, Verwaltungsmaterialien und Zusgemein	200,—					
	31100,—		Summe Abschnitt II A II	31300,—		200,—			
			B. Wasserläufe.						
1	1854,—		Krauten und Reinigen 800,— Mk. a) des Stadtlofes der Trinke 800,— Mk.					desgl.	Die Reinigung der Wasserläufe wird jähr- lich zweimal von der Kämmererhof-Verwal- tung vorgenommen. Beträge sind gegenseitig übertragbar. 1914: 1337,03 Mk. 1915: 1793,30 "
			900,— " b) des Hermanns- grabens 900,— "					desgl.	
			154,— " c) des Marischer Fließes 154,— "	1854,—				desgl.	
	1854,—		Summe Abschnitt II B	1854,—					
			Wiederholung.						
	39200,—		Abchnitt II A I Gehälter und Löhne (Straßen)	39200,—					
	31100,—		Abchnitt II A II Sächliche Ausgaben	31300,—		200,—			
	1854,—		Abchnitt II B Wasserläufe	1854,—					
	72154,—		Summe Abschnitt II Straßenreinigung	72354,—		200,—			
			Abchnitt III.						
			Hausgemüllabfuhr.						
			A. Gehälter und Löhne.						
1	900,—		Gehalt					31. 3. 18	An Abteilung X Ab- schnitt I zu zahlen.
			a) dem Verwalter 600,— Mk. b) dem Buchhalter 300,— "	900,—					
2	7000,—		Arbeitslöhne	7000,—				auf An- weisung	1913: 5183,98 Mk. 1914: 4818,01 " 1915: 6088,28 "
	7900,—		Summe Abschnitt III A	7900,—					
			B. Sächliche Ausgaben.						
1	200,—		Beiträge der Stadt zur Ortskrankenkasse, In- validen-, Unfall- und Angestelltenversicherung	250,—		50,—		desgl.	
2	16000,—		Erstattung an den Kämmerer-Fuhrpark	18000,—		2000,—		31. 3. 18	An Abt. X Abschnitt I B Nr. 1b zu zahlen.
3	1000,—		Neubeschaffung und Instandhaltung von Gemüll- wagen usw.					auf An- weisung	Ersparnisse auf Sparbuch 22385. Dieser Betrag soll zu einem Ertrag- bestand angeammelt werden. Reichte Höhe 1658,01 Mk. Siehe Einnahme Ab- schnitt III Nr. 3.
			Dienstkleidung	1000,—					
4	1000,—		Beschaffung von Müllgefäßen	500,—		500,—		desgl.	
5	200,—		Drucksachen, Verwaltungsmaterialien und Zus- gemein	150,—		50,—		desgl.	
	18400,—		Summe Abschnitt III B	19900,—		2050,—	550,—		
						1500,—			

11
12
13
14
15
16
17
18
19
20
21
22
23
24
25

Sibe. Nr.	Voranschlag 1916 M.	Einnahme	Voranschlag 1917 M.	gegen 1916		Fällig- keits- termin	Erläuterungen
				mehr M.	weniger M.		
	26300,—	übertrag	27800,—	4291,33	2791,33		
	26300,—	Summe Abschnitt III Hausgemüllabfuhr	27800,—	4291,33	2791,33		
		Zusammenstellung.		1500,—			
	52000,—	Abchnitt I Kämmerereifuhrpark	58110,—	6110,—			
	8045,54	Abchnitt II Straßenreinigung	8090,—	44,46			
	26300,—	Abchnitt III Hausgemüllabfuhr	27800,—	1500,—			
	86345,54	Summe der Einnahme Abteilung X	94000,—	7654,46			
Abteilung XI. Schlachthofverwaltung.							
Abchnitt I.							
Gebühren:							
1	73000,—	Schlachtgebühren:					
	16875,—	Mk. a) für 4250 Stück Großvieh zu 7,— Mk. 29750,— Mk.				wöch. auf Lieferg.	1913: 3280 Stk. 1914: 8228 " 1915: 10768 "
	1125,—	" b) für 230 Stück Pferde zu 7 Mk. 1610,— Mk.					1913: 338 Stk. 1914: 316 " 1915: 323 "
	7000,—	" c) für 9400 Stück Kleinvieh zu 2,— Mk. 18800,— "					1913: 8684 Stk. 1914: 20174 " 1915: 21896 "
	48000,—	" d) für 8000 Stück Schweine zu 4,— Mk. 32000,— "					1913: 22813 Stk. 1914: 42166 " 1915: 24257 "
2	34200,—	Gebühren für Untersuchung des Schlachtviehes im lebenden Zustande und des im Schlacht- hause ausgeschlachteten Fleisches:				desgl.	
	6750,—	Mk. a) für 4250 Stück Großvieh zu 1,50 Mk. 6375,— Mk.	82160,—	9160,—			1913: } Stückzahl 1914: } wie oben 1915: }
	107200,—	Zu übertragen: 6375,— Mk.	82160,—	9160,—			

Sfde. Nr.	Voranschlag 1916	Ausgabe	Voranschlag 1917	gegen 1916		Fällig- keits- termin	Erläuterungen
	M.		M.	mehr M.	weniger M.		
		Wiederholung.					
	7900,—	Abschnitt III A Gehälter und Löhne	7900,—				
	18400,—	Abschnitt III B Sächliche Ausgaben	19900,—	1500,—			
	26300,—	Summe Abschnitt III Hausgemüllabfuhr	27800,—	1500,—			
		Zusammenstellung.					
	52000,—	Abschnitt I Kämmerereisfuhrpark	58110,—	6110,—			
	72154,—	Abschnitt II Straßenreinigung	72354,—	200,—			
	26300,—	Abschnitt III Hausgemüllabfuhr	27800,—	1500,—			
	150454,—	Summe der Ausgabe Abteilung X	158264,—	7810,—			
		Abschluss.					
	86345,54	Summe der Einnahme Abteilung X	94000,—	7654,46			
	150454,—	Summe der Ausgabe Abteilung X	158264,—	7810,—			
	64108,46	Mehransgabe	64264,—	155,54			
		Abteilung XI. Schlachthofverwaltung.					
		Abschnitt I.					
		Verwaltungskosten.					
1	4800,—	Gehälter:					
		a) Direktor Kehnner:				viertelj. vorher	Außerdem Wohnung, Heizung, Wasserver- brauch u. Beleuchtung, deren Wert zwecks Be- rechnung bei der Pen- sionierung mit 600 Mk. berechnet wird.
		1. Gehalt 1. 4.—30. 9. 17					
		4500 Mk.	2250,—	Mk.			
		Gehalt 1. 10. 17—31. 3. 18					
		4800 Mk.	2400,—	"			
		2. Persönliche Zulage	300,—	"	4950,—	150,—	
	2400,—	b) Assistentenarzt:					
		Gehalt	2400,—			auf An- weisung	Außerdem wird freie möbl. Wohnung, Hei- zung, Wasserverbrauch und Beleuchtung ge- währt.
	2000,—	c) Hallenmeister Sydow:				viertelj. vorher	Außerdem Wohnung, Heizung, Beleuchtung und Wasserverbrauch, deren Wert wie oben bei 1 = 300 Mk.
		1. Gehalt	1800,—	Mk.			
		2. Persönliche Zulage	200,—	"	2000,—		
	2000,—	d) Maschinenmeister Schwarz:				desgl.	Außerdem Wohnung, Heizung, Beleuchtung und Wasserverbrauch, deren Wert wie oben = 300 Mk.
		1. Gehalt	1800,—	Mk.			
		2. Persönliche Zulage	200,—	"	2000,—		
	1260,—	Buchhalterin Kauffmann	1500,—	240,—		auf An- weisung	
	12460,—	Zu übertragen:	12850,—	390,—			

11
12
13
14
15
16
17
18
19
20
21
22
23
24
25

Abt. XI. Schlachthofverwaltung.

Gfde. Nr.	Voranschlag 1916	Einnahme	Voranschlag 1917	gegen 1916		Fällig- keits- termin	Erläuterungen
	M.		M.	mehr	weniger		
	107 200,—	Übertrag 6375,— Mf.	82 160,—	9 160,—			
		450,— Mf. b) für 230 Stück Pferde zu 1,50 Mf. 345,— "					1913: } Stückzahl 1914: } wie oben 1915: }
		3 000,— " c) für 9 400 Stück Kleinvieh zu 0,30 Mf. 2 820,— "					1913: } 1914: } desgl. 1915: }
		24 000,— " d) für 8 000 Stück Schweine zu 1,— Mf. 8 000,— "	17 540,—		16 660,—		1913: } 1914: } desgl. 1915: }
3	200,—	Gebühren für Untersuchung des von außerhalb eingeführten frischen Fleisches	425,—	225,—		wöchentl. a. Lieferz.	1914: 303,60 Mf. 1915: 520,80 "
4	18 000,—	Trichinenschengebühren für 8 000 Stück Schweine zu 0,75 Mf.	6 000,—		12 000,—	desgl.	1913: 22 813 Stk. 1914: 42 166 " 1915: 24 257 "
5	500,—	Wiegegebühren	2 000,—	1 500,—		desgl.	1913: 125,70 Mf. 1914: 5 111,— " 1915: 5 327,90 "
6	1 000,—	Stallgebühren	2 000,—	1 000,—		desgl.	1913: 1 044,25 Mf. 1914: 2 512,10 " 1915: 2 641,15 "
7	50,—	Futtergebühren	120,—	70,—		desgl.	1913: 32,— Mf. 1914: 116,60 " 1915: 501,50 "
8	275,—	Gebühren für außergewöhnliches Öffnen des Kühlhauses	60,—		215,—	desgl.	1913: 287,— Mf. 1914: 435,— " 1915: 503,50 "
	50,—	Mahlgebühren			50,—		1914: 43,78 Mf. 1915: 13,85 "
9	15,—	Entsorgungsgebühren	15,—			desgl.	1915: 12,50 Mf.
	127 290,—	Summe Abschnitt I	110 320,—	11 955,—	28 925,—		
					16 970,—		
		Abschnitt II.					
		Mieten und Pachtgelder:					
1	1 500,—	Pacht für die Schankwirtschaft (Pächter Fischer bis 31. 3. 1918)	1 500,—			viertelj. i. voraus	
2	1 590,—	Pacht für die Räume zur Wurstfabrikation von der Garnisonverwaltung	1 590,—			monatl. nachher	
3		Pacht für die Benutzung der Transportbahn von der Garnisonverwaltung	400,—	400,—		desgl.	
4	5 600,—	Kühlhausmiete	5 600,—			auf An- weisung	1914: 8 340,33 Mf. 1915: 8 823,51 "
5	150,—	Für einzelne Haken im Kühlhause	500,—	350,—		wöchentl. a. Lieferz.	1914: 216,30 Mf. 1915: 759,30 "
	8 840,—	Zu übertragen:	9 590,—	750,—			

Sfde. Nr.	Voranschlag 1916	Ausgabe	Voranschlag 1917	gegen 1916		Fällig- keits- termin	Erläuterungen
	M		M	M	M		
2	12 460,—	Übertrag	12 850,—	390,—		auf An- weisung	Zu Nr. 2 a: 1 Aufseherin . 1200 M. 2 Aufseherinnen 1800 " 1 Kutschetreiber Tgl. 3,50 M. = 1092 " 1 II. Maschinist Tgl. 5,00 M. = 1820 " 2 Setzer je Tgl. 4,00 M. = 2850 " 1 Fahrstuhlführ. Tgl. 4,25 M. = 1450 " 3 Arbeiter je Tgl. 3,25 M. = 3042 " 2 Arbeiterinn. je Tgl. 2,25 M. = 1404 " Wittags- und Abendaufsicht 375 " Außerordentliche Reinigung . . 2867 " Zus. 18000 M.
	15 700,—	Löhne und Reinigungsgegenstände: a) Löhne für Aufseher, II. Maschinist, Heizer, Fahrstuhlführer und Arbeiter, sowie für außerordentliche Reinigung 18000,— Mf.					
3	1070,40	b) Für Beschaffung von Reini- gungsgegenständen 500,— "	18 500,—	2 800,—		desgl.	
		Beiträge: 300,— Mf. a) zur Allgemeinen Ortskrankenkasse . 300,— Mf. 300,— " b) zur Hinterbliebe- nen- u. Invaliden- versicherung 300,— " 300,— " c) zur Angestellten- versicherung 320,— " d) Fleischeri-Verufs- genossenschaft in Mainz 234,30 " 170,40 " e) zur Unfallversiche- rung einschl. Porto 172,40 "				desgl.	
4	806,40	Witwen- und Waisengeld für Frau Schlachthof- direktor Uhl, und zwar: Witwengeld 672,— Mf. Waisengeld für Ruth Uhl . . 134,40 "	13 266,70	256,30		monatl. vorher	
	30036,80	Summe Abschnitt I	33 483,10	3 446,30			
	17 000,—	Abschnitt II. Instandsetzung Gerätschaften und Betriebsstoffe jeder Art 17 000,—	17 000,—			auf An- weisung	
	17 000,—	Zu übertragen:	17 000,—				

12
13
14
15
16
17
18
19
20
21
22
23
24
25

Abt. XI. Schlachthofverwaltung.

Stbe. Nr.	Voranschlag 1916 <i>M.</i>	Einnahme	Voranschlag 1917 <i>M.</i>	gegen 1916		Fällig- keits- termin	Erläuterungen
				mehr <i>M.</i>	weniger <i>M.</i>		
	8840,—	Übertrag	9590,—	750,—			
6	250,—	Miete für die Polizeiwache	250,—			31. 3. 18	
7	275,—	a) von der Fleischerinnung Pacht für die Räume zum Einfalzen von Rohhäuten 200,— Mf.				viertelj. im voraus	
		b) desgl. für Darmwäscherei 6,25×12 75,— "	275,—				
8	1500,—	Erhebung des Marktstandgeldes	1200,—		300,—	auf An- weisung	Das Standgeld wird vorläufig durch Schlachthofbeamte erhoben.
	10865,—	Summe Abschnitt II	11 315,—	750,—	300,—		
		Abschnitt III.		450,—			
		Verschiedene Einnahmen:					
1	300,—	Talgschmelze	150,—		150,—	wöchentl. a. Lieferg.	1913: 294,— Mf. 1914: 355,75 " 1915: 206,— "
2	750,—	Für Benutzung der Freibank	1000,—	250,—		desgl.	1913: 810,— Mf. 1914: 787,— " 1915: 593,— "
3	20,—	Erlös für Knochen	20,—			auf An- weisung	1914: 20,50 Mf. 1915: 255,25 "
4	328,28	Fleischprobenbestand				desgl.	1914: 701,48 Mf. 1915: 969,97 "
		a) 3½% Zinsen des Sparkassenbuches Nr. 588 Bestand 2034 Mf. 71,20 Mf.					
		b) Erlös für Fleischproben 350,— "	421,20	92,92			
5	1000,—	Erlös für Schweineborsten	1000,—			desgl.	
6	146,72	Zusägemeln	1273,80	1127,08		desgl.	1914: 1347,22 Mf. 1915: 669,97 "
	2545,—	Summe Abschnitt III	3865,—	1470,—	150,—		
		Zur Deckung des Fehlbetrages aus dem Ersatz- bestände	19000,—	19000,—	1320,—	desgl.	

Sfde. Nr.	Voranschlag 1916 <i>M.</i>	Ausgabe	Voranschlag 1917 <i>M.</i>	gegen 1916		Fällig- keits- termin	Erläuterungen
	<i>M.</i>		mehr <i>M.</i>	weniger <i>M.</i>			
	17000,—	Übertrag	17000,—				
			17000,—				
	17000,—	Summe Abschnitt II	17000,—				
		Abschnitt III.					
	2000,—	Wasserversorgung	2000,—			auf An- weisung	
		Abschnitt IV.					
	2500,—	Beleuchtung	3000,—	500,—		desgl.	
		Abschnitt V.					
	13000,—	Feuerung für Maschinen und Defen	12500,—		500,—	desgl.	
		Abschnitt VI. Trichinenschau.					
1	7560,—	Gehälter für: Probeuehmer, Trichinenschauer, Fleischbeschauer	7560,—			desgl.	1913: 10 136,62 M. 1914: 25 285,52 " 1915: Zu Nr. 1: 1 Probeuehmer 1260 M. 1 Trichinensch. 1260 " 1 Trichinen- schauerin . . . 960 " 4 Trichinen- schauerinnen . 3600 " 1 Fleischbesch. . 480 " Zus. 7560 M.
2	328,28	Fleischproben (Siehe Einnahme Abschn. III Nr. 4)	421,20	92,92		desgl.	1913: 1720,35 Mf. 1914: 798,61 " 1915:
	7888,28	Summe Abschnitt VI	7981,20	92,92			
		Abschnitt VII. Gebäude.					
1	400,—	Fernsprecheinrichtung	200,—		200,—	desgl.	1913: 254,13 Mf. 1914: 281,29 " 1915:
2	504,90	Feuerversicherungsbeitrag	403,15		101,75	desgl.	1913: 475,90 Mf. 1914: 517,81 " 1915:
3	22,—	Schornsteinreinigung	22,—			desgl.	1914: 22,— Mf. 1915:
	926,90	Zu übertragen:	625,15		301,75		

12
13
14
15
16
17
18
19
20
21
22
23
24
25

Stoe. Nr.	Voranschlag	Ausgabe	Voranschlag	gegen 1916		Fälligkeits-termin	Erläuterungen
	1916		1917	mehr	weniger		
	M.		M.	M.	M.		
4	926,90	Übertrag	625,15		301,75	auf Anweisung	
	169,86	Gebühren für Schlachthofstraße 28: 1. Kanalgebühren 134,40 Mk. 2. Gemüllabfuhrgebühr 25,20 " Schlachthofstraße 26: 3. Kanalgebühren 8,64 " 4. Gemüllabfuhrgebühr 1,62 "	169,86				
	1096,76	Summe Abschnitt VII	795,01		301,75		
	550,—	Abchnitt VIII. Bürobedürfnisse. Reinigen der Schreibstuben 168,— Mk. Waschen der Handtücher usw. 100,— " Schreibwaren und Porto 200,— " Druckkosten und Bücherei 300,— " Chemikalien und Mikroskope 50,— "	818,—	268,—		desgl. desgl. desgl. desgl. desgl.	
	550,—	Summe Abschnitt VIII	818,—	268,—			
	33218,75	Abchnitt IX. Zinsen und Tilgung. a) 1. Zinsen von noch 5500 Mk. zu 4% 220,— Mk. 2. Tilgungsbetrag davon lt. Plan 5500,— " b) Zinsen für den aus der Kreis-sparkasse angeliehenen außerordentlichen Tilgungsbetrag des Kapitals zu a von 24650,— Mk. zu 3 1/2 % 862,75 " 6582,75 Mk. c) 1. Zinsen für noch 35319,— Mk. Anleihe für den Kühlhausbau zu 4% 1413,— " 2. Tilgungsbetrag davon lt. Plan 962,— " 2375,— Mk. d) 1. Zinsen für 123032,— Mk. Anleihe für den Erweiterungsbau d. Schlachthauses zu 4% 4921,— " 2. Tilgungsbetrag lt. Plan 5579,— " 10500,— Mk.				am Jahres-schluß	f. Abt. XXIV Nr. 21 a 1. wie vor Nr. 21 a 2. wie vor Nr. 21 b. f. Abt. XXIV Nr. 21 c 2. f. Abt. XXIV Nr. 21 c 1. f. Abt. XXIV Nr. 21 d 1. wie vor Nr. 21 d 2.
	33218,75	Zu übertragen: 19457,75 Mk.					

12
13
14
15
16
17
18
19
20
21
22
23
24
25

Sp. Nr.	Voranschlag 1916 M.	Ausgabe	Voranschlag 1917 M.	gegen 1916		Fällig- keits- termin	Erläuterungen
				mehr M.	weniger M.		
	33218,75	Übertrag 19457,75 M [£]					
		e) 1. Zinsen von 45960,— M [£] . ungedeckte Kosten für den Schlachthofumbau aus der 2 1/2 Mill.-Anleihe, zu 4,1% 1884,— "					f. Abt. XXIV Nr. 16 e 1. wie vor e 2.
		2. Tilgung zu 1,9% 1116,— "					
		3000,— M [£] .					
		f) 1. Kühlhauserweiterungsba aus der 3 Mill.-Anleihe 190000,— M [£] , 4 1/4 % Zinsf. 8075,— "					wie vor f 1. wie vor f 2.
		2. Tilgung zu 2% 3800,— "					
		11875,— M [£] .					
		g) 1. aus der 2 1/2 Mill.-Anleihe 63250,— M [£] . zu 4,1% 2593,25 "					wie vor g 1. wie vor g 2.
		2. Tilgung zu 1,9% 1201,75 "					
		3795,— M [£] .	38127,75	4909,—			
2	28489,88	Beitrag an die Kämmereikasse zu 8%: Schlachthausbau 125000,— M [£] . Kühlhaus 87500,— " Erweiterung 240028,53 " Polizeiwache 6212,23 " Umbau 2027,49 " Grundwert 38800,— " Entseuchungsanstalt 930,56 " Kühlzellen 2773,30 " Wurstküche 16560,09 " Umbau 1960,84 " Krankenstall 9564,78 " Kühlhausumbau 253250,— "				a. Jahres- schluß	
		784607,82 M [£] .					
		davon 8% 62768,63 M [£] .					
		davon ab die zu 1a bis g zu zahlenden Beträge 38127,75 M [£] .	24640,88	3849,—			
	61708,63	Summe Abschnitt IX	62768,63	4909,—	3849,—		
				1060,—			
		Abchnitt X. Verschiedenes.					
1	600,—	Kosten für tierärztliche Ergänzungsbeschau	600,—			auf An- weisung	1913: 824,54 M [£] . 1914: 524,86 " 1915:
2	1500,—	Steuerverwaltung, Abt. XXV C Nr. 13				a. Jahres- schluß	
3	2815,53	Pacht für die Erhebung des Marktstandgelbes Zusgemein	1200,— 2354,06	300,— 461,47		auf An- weisung	1913: 2888,07 M [£] . 1914: 2355,42 " 1915:
	4,—	Kanalanschlußkosten			4,—		
	4919,53	Summe Abschnitt X	4154,06		765,47		

12
13
14
15
16
17
18
19
20
21
22
23
24
25

Sp. Nr.	Voranschlag 1916	Einnahme	Voranschlag 1917	gegen 1916		Fällig- keits- termin	Erläuterungen
	M.		M.	mehr M.	weniger M.		
		Übertrag					
		Zusammenstellung.					
	127 290,—	Abchnitt I Gebühren	110 320,—			16 970,—	
	10 865,—	Abchnitt II Mieten und Pachtgelder	11 315,—	450,—			
	2 545,—	Abchnitt III Verschiedene Einnahmen	3 865,—	1 320,—			
	140 700,—	Summe der Einnahmen Abteilung XI	125 500,—	1 770,—		16 970,—	
		Zur Deckung des Fehlbetrages wie oben	19 000,—	19 000,—		15 200,—	
	140 700,—		144 500,—	3 800,—			
		Abteilung XII. Gaswerk.					
		Abchnitt I.					
		Für Abgabe von Gas					
		aus gewöhnlichen Gasmessern					
1	269 360,—	1950 000 cbm zu 16 Pfg.	312 000,—	42 640,—			auf An- weisung 1913: 1862005 cbm 1914: 1859859 " 1915: 1935471 "
2	37 500,—	300 000 cbm zu 17 Pfg.	51 000,—	13 500,—			desgl. 1913: 166582 cbm 1914: 241256 " 1915: 294282 "
3	22 000,—	250 000 cbm zu 22 Pfg.	55 000,—	33 000,—			desgl. 1913: 58400 cbm 1914: 104258 " 1915: 228060 "
4	165,—	250 cbm einschl. Bedienung und Erhal- tung der Laternen	60,—		105,—		desgl.
5	11 200,—	142 000 cbm zu 10 Pfg.	14 200,—	3 000,—			desgl. 1913: 20600 cbm 1914: 44900 " 1915: 86065 "
	340 225,—	2 642 250 cbm	Zu übertragen: 432 260,—	92 140,—	105,—		

Sfde. Nr.	Voranschlag 1916	Ausgabe	Voranschlag 1917	gegen 1916		Fällig- keits- termin	Erläuterungen
	M.		M.	mehr M.	weniger M.		
		Zusammenstellung:					
	30036,80	Abchnitt I	33483,10	3446,30			
	17000,—	" II	17000,—				
	2000,—	" III	2000,—				
	2500,—	" IV	3000,—	500,—			
	13000,—	" V	12500,—		500,—		
	7888,28	" VI	7981,20	92,92			
	1096,76	" VII	795,01		301,75		
	550,—	" VIII	818,—	268,—			
	61708,63	" IX	62768,63	1060,—			
	4919,53	" X	4154,06		765,47		
	140700,—	Summe der Ausgaben Abteilung XI	144500,—	5367,22	1567,22		
				3800,—			
		Abschluss:					
	140700,—	Die Einnahme beträgt	144500,—	3800,—			
	140700,—	Die Ausgabe beträgt	144500,—	3800,—			
				hebt sich			
		Abteilung XII. Gaswerk.					
		Abchnitt I.					
		Persönliche Verwaltungskosten.					
1	4800,—	dem Direktor Falck:				viertelj. i. voraus	Nächste Zulage 1. 10. 20.
		a) Geh. v. 1.4.—30.9. 4500 Mk. 2250,— Mk.					
		" " 1.10.—31.3. 4800 " 2400,— "					
		b) persönliche Zulage 300,— "	4950,—	150,—			
		(außerdem freie Wohnung, Heizung und Be-					
2	2400,—	leuchtung im Werte von 900,— Mk.)	3000,—	600,—		auf An-	3. St. unbefest.
3	2200,—	Gehalt dem Betriebsassistenten R. R.	2200,—			weisung desgl.	
		Gehalt dem Gasmeister Sentbeil					
		(außerdem freie Wohnung, Heizung und Be-					
4	858,—	leuchtung im Werte von 500,— Mk.)				manatl. i. voraus	
5	5000,—	Witwengeld der Frau des verstorbenen Direktors	858,—			31. 3. 18	
		Hausfelder					
6	2400,—	Zu den allgemeinen Verwaltungskosten des Ma-	5000,—		2400,—		Ausgeschieden.
		gistrats					
		Gehalt für den Buchhalter Ganzza					
		Gehalt dem ersten Buchhalter Biedermann:				auf An-	
		a) Gehalt 2700,— Mk.				weisung	
		b) vertragliche Kriegsteuerungs-					
		zulage 300,— "	3000,—	3000,—			
7	2000,—	Gehalt dem Lagerhalter Grünwald	2200,—	200,—		desgl.	
8	10342,—	Für Schreibhilfen und Boten	12592,—	2250,—		desgl.	
	30000,—	Zu übertragen:	33800,—	6200,—	2400,—		

12
13
14
15
16
17
18
19
20
21
22
23
24
25

Sibe. Nr.	Einnahme		Voranschlag 1917	gegen 1916		Fällig- keits- termin	Erläuterungen
	Voranschlag 1916			mehr	weniger		
6	340225,—	2642250 cbm	Übertrag	432260,—	92140,—	105,—	
			für städtische Gebäude, Eisenbahn- wagenbeleuchtung und gemeinnützige Anstalten				
7	22320,—	186000 cbm zu 14 Pfg.		26040,—	3720,—		auf An- weisung
			für die städtische Straßenbeleuchtung				
8	40810,—	371000 cbm zu 11 Pfg.		40810,—			desgl.
			Selbstverbrauch des Gaswerks:				
			a) zur Gasbereitung 1676,50 Mk.				
			b) für Beleuchtung und Heizung der Werk- stätten, Lager, Ge- schäftsräume und Dienstwohnungen 1361,— "				
	3037,50	60750 cbm zu 5 Pfg.		3037,50			desgl.
	406392,50	3260,000 cbm	Summe Abschnitt I	502147,50	95860,—	105,—	
					95755,—		
			Abschnitt II.				
			Mieten:				
	3500,—		Für Gasmesser und Einrichtungen, sowie Zu- schläge für verspätete Zahlungen	6000,—	2500,—		desgl.
							1913: 1584,65 cbm 1914: 3540,05 " 1915: 9310,60 "
	3500,—		Summe Abschnitt II	6000,—	2500,—		
			Abschnitt III.				
			Nebenerzeugnisse.				
1	122500,—		Koks:				desgl.
			a) Verkauf:				
			107000 Ztr. zu 1,40 Mk. 149800,— Mk.				1913: 85069,07 Mk. 1914: 108969,24 " 1915: 123259,89 "
			3000 " " 0,40 " Kleinkoks 1200,— "				
			800 " " 0,10 " Koksstutt 80,— "				
	40552,—	110800 Ztr.		151080,—	28580,—		
			b) Selbstverbrauch:				
		50000 Ztr.	zu 0,80 Mk. zur Gasbereitung aus Abschnitt IV 2a der Aus- gabe 40000,— Mk.				1913: 39385,60 Mk. 1914: 37312,— " 1915: 40616,96 "
		3200 "	zu 0,80 Mk. zur Bearbeitung der Nebenerzeugnisse aus Abschn. IV 2 b der Ausgabe 2560,— "	42560,—	2008,—		desgl.
	163052,—	164000 Ztr. oder rund 70% der vergasteten Kohlen		193640,—	30588,—		
	163052,—		Zu übertragen:	193640,—	30588,—		

Stf. Nr.	Voranschlag 1916	Ausgabe	Voranschlag 1917	gegen 1916		Fällig- keits- termin	Erläuterungen
	M.		M.	mehr M.	weniger M.		
	30000,—	übertrag	33800,—	6200,—	2400,—		
	30000,—	Summe Abschnitt I	33800,—	6200,—	2400,—		1913: 27083,— Mrk. 1914: 27317,95 " 1915: 27806,58 "
		Abschnitt II. Sächliche Verwaltungskosten.		3800,—			
1	1700,—	Druckfachen, Papier und Ähnliches	2000,—	300,—		auf Antw.	
2	500,—	Postgeld, Fahrmarken, Schließfach, Fernsprech- gebühren, Stempel usw.	610,—	110,—		desgl.	
3	400,—	Wassergeld	400,—			desgl.	13
4	2100,—	Belichtung und Heizung der Werkstätten, Lager, Geschäftsräume und Dienstwohnungen	2100,—			desgl.	14
5	600,—	Für Dienstreisen des Dezernenten und des Direk- tors zu Versammlungen und Besichtigungen	600,—			desgl.	15
6	6,05	Beiträge für den Deutschen . . . 40,25 Mrk. und Baltischen Verein von Gas- u. Wasserfach-Männern . . . 6,05 "	46,30	40,25		desgl.	1913: 7203,70 Mrk. 1914: 3898,48 " 1915: 3992,53 "
	5306,05	Summe Abschnitt II	5756,30	450,25			16
		Abschnitt III. Steuern, Versicherungen und ähnliche Abgaben.					
1	1500,—	Feuer- und Schaufensterversicherung	1500,—			desgl.	
2	1265,—	Beiträge zur Ortskrankenkasse	1400,—	135,—		desgl.	17
3	960,—	" " Invaliditäts- u. Altersversicherung	1060,—	100,—		desgl.	18
4	1350,—	" " Unfallversicherung	1550,—	200,—		desgl.	19
5	530,—	" " Angestelltenversicherung	560,—	30,—		desgl.	20
6	1800,—	Gewerbesteuer	1800,—			desgl.	
7	135,—	Handelskammerbeitrag	135,—			desgl.	21
8	150,—	Kanal- und Müllabfuhrgebühren	150,—			desgl.	
9	3,—	Anerkennungsgebühr für Durchquerung des Bahnkörpers	3,—			desgl.	1913: 7031,21 Mrk. 1914: 7008,07 " 1915: 6685,91 "
	7693,—	Zu übertragen:	8158,—	465,—			22 23 24 25

Rde. Nr.	Voranschlag 1916 <i>M.</i>	Einnahme	Voranschlag 1917 <i>M.</i>	gegen 1916		Fällig- keits- termin	Erläuterungen
				mehr <i>M.</i>	weniger <i>M.</i>		
	163 052,—	übertrag	193 640,—	30 588,—			
2	20 000,—	11 000 Ztr. Steinkohlenteer zu 2,— Mk.	22 000,—	2 000,—		auf An- weisung	1913: 20 374,31 Mk. 1914: 18 496,02 " 1915: 18 841,24 "
3	13 000,—	Ammoniakwasser und Salz	13 000,—			desgl.	1913: 13 209,38 Mk. 1914: 16 700,41 " 1915: 13 838,83 "
4		Retortengraphit und ausgebrauchte Reinigungs- masse	250,—	250,—		desgl.	früher unter Znsägemein.
	196 052,—	Summe Abschnitt III	228 890,—	32 838,—			
		Abchnitt IV. Gaseinrichtungen.					
1	38 000,—	Für Private	38 000,—			desgl.	1913: 99 085,95 Mk. 1914: 90 703,16 " 1915: 135 359,27 "
2	25 000,—	Für städtische Rechnung	25 000,—			desgl.	
3	35 000,—	Selbstverbrauch des Gaswerks	35 000,—			desgl.	
	98 000,—	Summe Abschnitt IV	98 000,—				

Nbr. Nr.	Voranschlag 1916	Ausgabe	Voranschlag 1917	gegen 1916		Fällig- keits- termin	Erläuterungen
	M.		M.	mehr	weniger		
	M.		M.	M.	M.		
	7 693,—	Übertrag	8 158,—	465,—			
	7 693,—	Summe Abschnitt III	8 158,—	465,—			
		Abschnitt IV.					
		Betriebskosten.					
1	288 900,—	Kohlen zur Herstellung des Gases: Gasabgabe 3 260 000 cbm				auf An- weisung	1913: 2893240 cbm 1914: 2993990 " 1915: 2454473 "
		Verlust 360 000 "					1913: 299373 cbm 1914: 283269 " 1915: 368562 "
		3 620 000 cbm					
		Bei einer Gasausbeute von 31 cbm Gas aus 100 kg Kohlen sind erforderlich:					
		11 700 to = 234 000 Ztr. Kohlen					
		194 000 Ztr. zu 1,30 Mk. = 252 200,— Mk.					
		40 000 " " 1,70 " = 68 000,— "					
		234 000 Ztr. 320 200,— Mk.					
		Anfuhr und Entladen 28 400,— "	348 600,—	59 700,—		desgl.	1913: 189884,73 Mk. 1914: 234696,04 " 1915: 253372,55 "
2	58 500,—	Sonstige Materialien und Leistungen: (Vorj. 48 000,— Mk.) a) zur Gas- bereitung . 51 000,— Mk.					
		" 10 000,— " b) für Ver- arbeitung u. Vertrieb der Neben- erzeugnisse . 11 000,— "					
		" 2 500,— " c) für Ver- trieb des Gases . . . 3 000,— "	65 000,—	6 500,—		desgl.	1913: 57 178,43 Mk. 1914: 51 541,64 " 1915: 64 170,60 "
3	79 000,—	Betriebsarbeiterlöhne: (Vorj. 58 000,— Mk.) a) zur Gas- bereitung . 69 000,— Mk.					
		" 4 000,— " b) zur Ver- arbeitung u. zum Ver- trieb der Ne- benenerzeugnisse 4 000,— "					
		" 17 000,— " c) zum Ver- trieb des Gases . . . 17 000,— Mk.	90 000,—	11 000,—		desgl.	1913: 57 533,98 Mk. 1914: 72 163,84 " 1915: 89 006,45 "
	426 400,—	Summe Abschnitt IV	503 600,—	77 200,—			

13
14
15
16
17
18
19
20
21
22
23
24
25

Lfd. Nr.	Voranschlag 1916 M.	Einnahme	Voranschlag 1917 M.	gegen 1916		Fällig- keits- termin	Erläuterungen
				mehr M.	weniger M.		
Abchnitt V.							
Verschiedenes.							
1	350,—	Miete aus dem Hause Pohlmannstr. 12 vom Standesamt einschl. Heizung und Beleuchtung	350,—			31. 3. 18	
2	850,—	Wiegegeld für die Benutzung der Fuhrwerks- wage durch Private	850,—			auf An- weisung	1913: 844,80 Mf. 1914: 899,60 " 1915: 1351,60 "
3	25,—	5% Gewinn von 500 Mf. Anteilschein der Treibölverkaufsgesellschaft in Berlin	25,—			desgl.	1913: 25,— Mf. 1914: 25,— " 1915: 25,— "
4		Zinsen aus Sparbuch Nr. 24870 über 23000 Mf. — Rücklagenmasse —	805,—	805,—			f. Ausgabe Abchn. VIII
5	1400,—	Für Abgabe von Kohlen	1400,—			desgl.	1913: 2007,20 Mf. 1914: 22093,38 " 1915: 1869,83 "
	2625,—	Summe Abchnitt V	3430,—	805,—			
Abchnitt VI.							
Insgemein.							
1	1990,50 38200,—	Unvorhergesehenes Zuschlag zu den Gaspreisen	3672,50	1682,—		desgl.	jezt in Abchn. I ent- halten.
	40190,50	Summe Abchnitt VI	3672,50	1682,—	38200,—		
					36518,—		

Sfde. Nr.	Voranschlag	Ausgabe	Voranschlag	gegen 1916		Fälligkeits-termin	Erläuterungen
	1916		1917	mehr	weniger		
	M.		M.	M.	M.		
Abchnitt V.							
Werterhöhung.							
1	56950,—	Sächliche Ausgaben für Erneuerung und Erweiterung: a) Werk 20000,— Mf. b) Rohrnetz 6000,— " c) Gasmesser und Münzgas- messer 19950,— " d) Münzgas-einrichtungen 20000,— "				auf An- weisung	
			65950,—	9000,—			1913: 70068,42 Mf. 1914: 73521,11 " 1915: 107996,25 "
2	9000,—	Löhne: für Werk und Rohrnetz	9000,—			bezgl.	
	65950,—	Summe Abschnitt V	74950,—	9000,—			
Abchnitt VI.							
Gaseinrichtungsgeschäft.							
1	62000,—	Für Lieferungen	62000,—			bezgl.	
2	13000,—	Für Löhne	13000,—			bezgl.	1913: 75528,52 Mf. 1914: 60420,02 " 1915: 91510,09 "
	75000,—	Summe Abschnitt VI	75000,—				
Abchnitt VII.							
Verzinsung und Tilgung der Anleihe- schuld.							
1	30936,92	4% Zinsen von 27056,91 Mf. Restschuld (ur- sprünglich 309000,— Mf.) 1082,28 Mf. Tilgung zu 11% lt. Plan 27056,91 "	28139,19		2797,73	31. 3. 18	getilgt 1918.
2	28815,—	3,6% Zinsen von 471680,04 Mf. Restschuld (ursprünglich 565000,— Mf.) 16980,48 Mf. Tilgung 1 1/2 % lt. Plan 11834,52 "	28815,—			31. 3. 18	getilgt 1942.
3	4800,—	4% Zinsen von 120000,— Mf. Betriebsfond	4800,—			31. 3. 18	
4	765,—	3 3/4 % Hypothekenzinsen für das Grundstück Bohmannstr. 12 von 15744,— Mf. (ursprüng- lich 18000,— Mf.) 590,40 Mf. 1/2 % Tilgung lt. Plan 174,60 "	765,—			31. 3. 18	getilgt 1957.
5	5020,31	4 1/2 % Zinsen von 69225,— Mf. Erweiterung 1912 (urspr. 71000,— Mf.) 3115,13 Mf. 2 1/2 % Tilgung 1854,87 "	4970,—		50,31	31. 3. 18	
6	6000,—	(zu 1—5 siehe Einnahme Abt. XXIV) Verzinsung der Anleihe für die Erweiterung 1915, geschätzt	5000,—		1000,—	auf An- weisung	
	76337,23	Summe Abschnitt VII	72489,19		3848,04		

13
14
15
16
17
18
19
20
21
22
23
24
25

Sfve. Nr.	Voranschlag 1916 <i>M.</i>	Einnahme	Voranschlag 1917 <i>M.</i>	gegen 1916		Fällig- keits- termin	Erläuterungen
				mehr <i>M.</i>	weniger <i>M.</i>		
Zusammenstellung.							
	406392,50	Abchnitt I Für Abgabe von Gas	502147,50	95755,—			
	3500,—	Abchnitt II Mieten	6000,—	2500,—			
	196052,—	Abchnitt III Nebenerzeugnisse	228890,—	32838,—			
	98000,—	Abchnitt IV Gaseinrichtungen	98000,—				
	2625,—	Abchnitt V Verschiedenes	3430,—	805,—			
	40190,50	Abchnitt VI Insgemein	3672,50		36518,—		
	746760,—	Summe der Einnahme Abteilung XII	842140,—	131898,—	36518,—		
				95380,—			

Ffde. Nr.	Voranschlag 1916 M	Ausgabe	Voranschlag 1917 M	gegen 1916		Fällig- keits- termin	Erläuterungen
				mehr M	weniger M		
		Abchnitt VIII.					
		Rücklage.					
	3500,—	a) Für Erneuerung und Erweiterung der Anlage und zur Rücklagemasse	3500,—				auf Anweisung bezgl. Bei der städt. Sparkasse zu belegen. Die Zinsen werden zum Kapital geschrieben. Bestand am 31. 12. 16 genau 23008,48 Mf.
		b) Zinsen vom angesammelten Kapital von 23000 Mf.	805,—	805,—			
	3500,—	Summe Abschnitt VIII	4305,—	805,—			
		Abchnitt IX.					
		Zusammen.					
	6573,72	Verschiedenes und zur Abrundung	2081,51		4492,21		
	6573,72	Summe Abschnitt IX	2081,51		4492,21		
		Zusammenstellung:					
	30000,—	Abchnitt I persönliche Verwaltungskosten . . .	33800,—	3800,—			
	5306,05	II jährliche Verwaltungskosten	5756,30	450,25			
	7693,—	III Steuern und ähnliche Abgaben	8158,—	465,—			
	426400,—	IV Betriebskosten	503600,—	77200,—			
	65950,—	V Werterhöhung	74950,—	9000,—			
	75000,—	VI Gasanrichtungsgeſchäft	75000,—				
	76337,23	VII Verzinsung und Tilgung	72489,19		3848,04		
	3500,—	VIII Rücklage	4305,—	805,—			
	6573,72	IX Zusämein	2081,51		4492,21		
	696760,—	Summe der Ausgabe Abteilung XII	780140,—	91720,25	8340,25		
				83380,—			
		Abſchluſſ.					
	746760,—	Summe der Einnahme Abteilung XII	842140,—	95380,—			
	696760,—	Summe der Ausgabe Abteilung XII	780140,—	83380,—			
	50000,—	Mehreinnahme	62000,—	12000,—			

13
14
15
16
17
18
19
20
21
22
23
24
25

Die den Betrag von 60000 Mf. übersteigende Mehreinnahme ist der Rücklage unter Abschnitt VIII zuzuführen.

Sfde. Nr.	Voranschlag 1916 M.	Einnahme	Voranschlag 1917 M.	gegen 1916		Fällig- keits- termin	Erläuterungen
				mehr M.	weniger M.		
Abteilung XIII. Wasserwerk.							
Abschnitt I.							
1	240000,—	Für Abgabe von Wasser:					auf An- weisung
		a) Von den Hausbesitzern der angeschlossenen Grundstücke für Wasserzins und Wassermessermiete (cbm = 30 Pfg.) (Vorjahr 230 000,— Mf.) 265 000,— Mf.					1913: 195 365,71 Mf. 1914: 227 018,31 " 1915: 274 673,22 " Siehe Ausgabe Abtei- lung X, II A II 2.
		b) Von den städt. Betrieben und Grundstücken, als Krankenhaus, Schlachthaus, Gasanstalt, Elektrizitätswerk, Rathaus, Schulen usw. (cbm 18 Pfg.) 10000,— "	275 000,—	35 000,—			
	3000,—	c) Von der Stadtgemeinde: Für Sprengen der Straßen schätzungsweise 16667 cbm zu 18 Pfg. Pauschalbetrag	3000,—			31. 3. 18	1913: 3000,— Mf. 1914: 3000,— " 1915: 3000,— " Siehe Ausgabe Abtei- lung IX, II 17.
	216,—	d) Für öffentliche Feuerlöschzwecke, 1200 cbm zu 18 Pfg.	216,—			desgl.	1913: 216,— Mf. 1914: 216,— " 1915: 216,— "
	61,20	e) Für Sprengen der öffentlichen Anlagen an 120 Tagen = 340 cbm zu 18 Pfg.	61,20			desgl.	1913: 61,20 Mf. 1914: 61,20 " 1915: 61,20 "
	27,—	f) Von der städt. Straßenbahn für Gießen der Straßenbahngleise	27,—			desgl.	1913: 27,— Mf. 1914: 27,— " 1915: 27,— "
	7400,—	g) Abteilung IV „Kanalisation“ Abschnitt III Nr. 3d	7400,—			31. 3. 18	
	250704,20	Summe Abschnitt I	285704,20	35000,—			
Abschnitt II.							
Wiederherstellungskosten, Hausanschlüsse, Rohrnehmerweiterungen und Verschiedenes.							
1	100,—	Von den Hausbesitzern für Wiederherstellung der durch Frost beschädigten Wassermesser	100,—				auf An- weisung
2	8500,—	Für Hausanschlüsse und Rohrnehmerweiterungen	8500,—			desgl.	1913: 20720,73 Mf. 1914: 4392,95 " 1915: 22532,85 "
3	695,80	Insgemein	695,80			desgl.	1913: 394,21 Mf. 1914: 1556,— " 1915: 361,95 "
	9295,80	Zu übertragen:	9295,80				

Sibe. Nr.	Voranschlag 1916	Ausgabe	Voranschlag 1917	gegen 1916		Fällig- keits- termin	Erläuterungen
	M.		M.	mehr	weniger		
		Abteilung XIII. Wasserwerk.					
		Abchnitt I.					
		Gehälter und Löhne.					
1	22500,—	Gehaltsanteil für:					
		a) Direktor Truschlowski 2700,— Mk.				31. 3. 18	Durch die Kräfte a, b und c wird auch der Betrieb des Elektrizitätswerks und der Straßenbahn mitgeleitet und verwaltet. Das Gehalt wird daher auch anteilig auf diese beiden Abteilungen verbucht. Gesamtgehalt: a) 5400,— Mk., sowie freie Wohnung, Heizung u. Beleuchtung. b) 4200,— Mk. c) 3300,— " a, b und c zahlbar an Abteilung XIV A I. 1.
		b) Ersten Buchhalter und Kassierer Weiß 2100,— "				desgl.	
		c) Betriebsassistent (Vorjahr 1500,— Mk.) 1650,— "				desgl.	
		d) Gehalt dem Maschinenmeister Hensel, außerdem freie Wohnung, Heizung und Beleuchtung im Wasserwerk (Vorjahr 2100,— Mk.) 2280,— "				auf Anweisung	
		e) Gehalt dem Rohrmeister Zuckermann, außerdem freie Wohnung, ohne Heizung und Beleuchtung in der alten Wasserkunst 1800,— "				desgl.	
		f) Löhne für Maschinenführer Heizer und Arbeiter. (Maschinenführer, 2 Heizer und 1 Arbeiter haben freie Wohnung einschl. Heizung im Wasserwerk. 1 Arbeiter hat freie Wohnung ohne Heizung und Beleuchtung in der alten Wasserkunst.) (Vorjahr 9000,— Mk.) 10170,— "				desgl.	
		g) Für Schreibhilfen 1600,— "				desgl.	
		h) Miete für die Dienstwohnung des Maschinenmeisters 200,— "				31. 3. 18	Siehe Einnahme Abteilung VIII, I A 3.
		i) Anteilige Miete für das Verwaltungsgebäude 1500,— "				31. 3. 18	Siehe Einnahme Abteilung XIV, I 2 d. 1913: 17 473,25 Mk. 1914: 17 588,10 " 1915: 21 254,41 "
	22500,—	Summe Abchnitt I	24000,—	1500,—			
		Abchnitt II.					
		Betriebskosten.					
1	26025,—	Sächliche Betriebskosten:					
		a) Brennstoffe (Vorjahr 22000,— Mk.) 24000,— Mk.					auf Anweisung 1913: 13 345,60 Mk. 1914: 15 673,20 " 1915: 22 452,25 " 1913: 1 473,92 Mk. 1914: 442,25 " 1915: 1 397,04 " 1913: 59,20 Mk. 1914: 108,80 " 1915: 135,20 " 1913: 96,23 Mk. 1914: 72,50 " 1915: 294,40 " 1913: 816,76 Mk. 1914: 553,10 " 1915: 336,64 "
		b) Fuß- und Schmierstoffe (Vorjahr 1500,— Mk.) 3000,— "					
		c) Beleuchtung 320,— "					
		d) Werkzeuge und Geräte 300,— "					
		e) Verschiedenes 1500,— "					
	26025,—	Zu übertragen: 29120,— Mk.					

13
14
15
16
17
18
19
20
21
22
23
24
25

Fide. Nr.	Voranschlag 1916	Einnahme	Voranschlag 1917	gegen 1916		Fällig- keits- termin	Erläuterungen
	<i>M.</i>		<i>M.</i>	mehr <i>M.</i>	weniger <i>M.</i>		
	9295,80	übertrag	9295,80				
	9295,80	Summe Abschnitt II	9295,80				

Ktoe. Nr.	Voranschlag 1916		Ausgabe	Voranschlag 1917		gegen 1916		Fälligkeits-termin	Erläuterungen
	M.			M.		mehr	weniger		
	26025,—		Übertrag 29120,— Mf.						
			f) Drucksachen, Schreib- und Zeichenmaterial 250,— "						1913: 28,35 Mf. 1914: 137,08 " 1915: 62,45 "
			g) Bücher und Zeitschriften 75,— "						1913: —,— Mf. 1914: —,— " 1915: —,— "
			h) Anschluß an das Fernsprechnetz (gegenseitig übertragbar) 80,— "	29525,—	3500,—				
2	16200,—		Unterhaltung der Anlage:					auf Anweisung	
			a) Unterhaltung der Gebäude 1200,— Mf.						1913: 546,23 Mf. 1914: 654,90 " 1915: 1940,30 "
			b) Unterhaltung der maschinellen Anlagen 5000,— "						1913: 2922,86 Mf. 1914: 1616,15 " 1915: 525,81 "
			c) Unterhaltung des Rohrnetzes 1000,— "						1913: 71,20 Mf. 1914: 44,— " 1915: 1322,25 "
			d) Unterhaltung und Reinigung der Wassermesser 3000,— "						1913: 2023,35 Mf. 1914: 1827,11 " 1915: 1553,56 "
			e) Unterhaltung der Filteranlage (Vorjahr 3000,— Mf.) 4000,— "						1913: 999,96 Mf. 1914: 1875,05 " 1915: 8510,05 "
			f) Unterhaltung der Hydranten (Vorjahr 3000,— Mf.) gegenseitig übertragbar 1500,— "	15700,—	500,—				1913: 158,35 Mf. 1914: 14,25 " 1915: 1114,72 "
	42225,—		Summe Abschnitt II	45225,—	3500,—	500,—			
			Abschnitt III.		3000,—				
1	1221,—		Abgaben, Lasten, Beiträge:					desgl.	
			a) Feuerversicherung 250,— Mf.						1913: 129,40 Mf. 1914: 205,60 " 1915: 129,30 "
			b) Arbeiter- und Angestelltenversicherung 500,— "						1913: 367,72 Mf. 1914: 377,37 " 1915: 412,42 "
			c) Anerkennungsgebühren (Vorjahr 6,— Mf.) 7,— "						1913: 6,— Mf. 1914: 6,— " 1915: 6,— "
			d) Beitrag für die Berufsgenossenschaft der Gas- und Wasserwerke 300,— "						1913: 189,90 Mf. 1914: 196,52 " 1915: 248,21 "
			e) Beitrag für den Verein von Gas- und Wasserfachmännern 40,— "						1913: 40,20 Mf. 1914: 40,20 " 1915: 40,20 "
			f) Beitrag für den Dampfkesselverein 125,— "	1222,—	1,—				1913: 84,25 Mf. 1914: 84,25 " 1915: 84,05 "
2	5000,—		Beitrag zu den allgemeinen Verwaltungskosten	5000,—				31. 3. 18	1913: 5000,— Mf. 1914: 5000,— " 1915: 5000,— "
	6221,—		Summe Abschnitt III	6222,—	1,—				(Siehe Einnahme Abteilung I Nr. 30.)

14
15
16
17
18
19
20
21
22
23
24
25

Sphe. Nr.	Voranschlag 1916 <i>M.</i>	Einnahme	Voranschlag 1917 <i>M.</i>	gegen mehr <i>M.</i>	1916 weniger <i>M.</i>	Fällig- keits- termin	Erläuterungen
		Wiederholung.					
	250 704,20	Abchnitt I	285 704,20	35 000,—			
	9 295,80	Abchnitt II	9 295,80				
	260 000,—	Summe der Einnahme Abteilung XIII	295 000,—	35 000,—			
	161 000,—	Summe der Ausgabe Abteilung XIII	190 000,—	29 000,—			
	99 000,—	Mehreinnahme	105 000,—	6 000,—			

Gfde. Nr.	Voranschlag	Ausgabe	Voranschlag	gegen 1916		Fälligkeits-termin	Erläuterungen
	1916		1917	mehr	weniger		
	M.		M.	M.	M.		
		Abchnitt IV.					
		Verzinsung und Tilgung.					
1	62888,—	Verzinsung und Tilgung des Baugeldes: a) 4% Zinsen von 515 631,22 Mk. Restschuld (von 800 000 Mk.) 20 625,25 Mk. b) 1 1/2% Tilgung wie vor . . . 23 374,75 " c) 4,6% Zinsen von 57 060,74 Mk. Restschuld für die Mehrkosten im Betrage von rund 68 000 Mk. . . . 2 624,79 " d) 2% Tilgung wie vor . . . 1 863,21 " e) 4 1/4% Zinsen von 117 246,91 Mk. Restschuld (von 180 000 Mk.) für die Erweiterung des Wasserwerks . . . 4 983,— " f) 3 3/4% Tilgung lt. Plan . . . 9 417,— "				31. 3. 18	Siehe Einnahme Abteil- ung XXIV B 4 Getilgt 1933. Siehe Einnahme Abtei- lung XXIV B 4. Getilgt 1936. Siehe Einnahme Abtei- lung XXIV B 4. Stadtv. Beschluß vom 19. 5. 08. Getilgt 1927.
2	13 000,—	Erweiterung des Rohrnetzes: a) zur Beschaffung von Mate- rialien für Anschlüsse und Rohrnetzweiterungen . . . 8 000,— Mk. b) Arbeitslöhne für die Aus- führung von Anschlüssen und Rohrnetzweiterungen . . . 5 000,— "				auf Anw. desgl.	1913: 4 142,75 Mk. 1914: 11 039,44 " 1915: 25 333,34 " 1913: 2 760,54 Mk. 1914: 3 135,94 " 1915: 2 559,05 "
	75 888,—	Summe Abchnitt IV	75 888,—				
		Abchnitt V.					
		Verschiedenes.					
1	3 500,—	Zur Beschaffung von Wassermessern	3 500,—			desgl.	1913: 1 483,05 Mk. 1914: 1 800,90 " 1915: 887,70 "
2	10 000,—	Erneuerung und Erweiterung: Zur Erweiterung des Werks (vorbehaltl. der Genehmigung der Stadtverordneten-Ver- sammlung)	34 000,—	24 000,—		desgl.	
3	666,—	Insgemein	1 165,—	499,—		desgl.	1913: 632,87 Mk. 1914: 231,35 " 1915: 676,10 "
	14 166,—	Summe Abchnitt V	38 665,—	24 499,—			
		Wiederholung.					
	22 500,—	Abchnitt I Gehälter und Löhne	24 000,—	1 500,—			
	42 225,—	" II Betriebskosten	45 225,—	3 000,—			
	6 221,—	" III Abgaben, Lasten, Beiträge	6 222,—	1,—			
	75 888,—	" IV Verzinsung und Tilgung	75 888,—				
	14 166,—	" V Verschiedenes	38 665,—	24 499,—			
	161 000,—	Summe der Ausgabe Abteilung XIII	190 000,—	29 000,—			

14
15
16
17
18
19
20
21
22
23
24
25

Sfde. Nr.	Voranschlag 1916 <i>M.</i>	Einnahme	Voranschlag 1917 <i>M.</i>	gegen 1916		Fällig- keits- termin	Erläuterungen
				mehr <i>M.</i>	weniger <i>M.</i>		
		Abt. XIV. Elektrizitätswerk und Straßenbahn.					
		Abchnitt I.					
		Allgemeine Verwaltung.					
		A. Gehälter:					
1	6300,—	Halbes Gehalt:				31. 3. 18	Siehe Ausgabe Abtei- lung XIII.
		a) für den Betriebsdirektor 2700,— Mk.					
		b) für den ersten Buchhalter und Kassierer 2100,— "					
		c) für den Betriebsassistent 1650,— "	6450,—	150,—			
	6300,—	Summe A	6450,—	150,—			
		B. Wohnungsmieten:					
1	3300,—	a) für das Grundstück Trinke- straße 5 800,— Mk.				auf An- weisung	1913: 953,25 Mk. 1914: 834,— " 1915: 767,50 "
		b) vom Buchhalter Weiß für eine Wohnung im Verwal- tungsgebäude (einschl. Hei- zung und Beleuchtung) 500,— "				viertelj. nachher	
		c) von der Kammereihofver- waltung für 2 Wohnungen im Grundstück Trinkestr. 8 500,— "				31. 3. 18	Siehe Ausgabe Abtei- lung III, II A B und X, I A, I b
		d) vom Wasserwerk, Mietsent- schädigung für das Ver- waltungsgebäude 1500,— Mk.				31. 3. 18	Siehe Ausgabe Abtei- lung XIII.
		e) für das Grundstück Trinke- straße 4 500,— "	3800,—	500,—		auf An- weisung	Neu.
	3300,—	Zu übertragen:	3800,—	500,—			

Sfde. Nr.	Voranschlag 1916 <i>M.</i>	Ausgabe	Voranschlag 1917 <i>M.</i>	gegen 1916		Fällig- keits- termin	Erläuterungen	
				mehr <i>M.</i>	weniger <i>M.</i>			
		Abt. XIV. Elektrizitätswerk und Straßenbahn.						
		Abschnitt I. Allgemeine Verwaltung. A. Gehälter:						
1	17500,—	a) 1. Gehalt dem Direktor Trusch- kowski 5100,— <i>Mt.</i> 2. Ruhegehaltsbe- rechtigte pers. Zulage 300,— " 5400,— <i>Mt.</i>				viertelj. i. voraus	1. 4. 18	Nächste Alters- zulage Durch die Kräfte a, b und c wird auch der Be- trieb des Wasserwerks mitgeleitet u. verwaltet. Abtlg. XIII Nr. 1 er- setzt daher auch das halbe Gehalt (i. Einnahme unter I a 1. a) außer dem Gehalt von 5400 <i>Mark</i> wird noch freie Woh- nung, Be- leuchtung u. Erzierung ge- währt.
		b) 1. Gehalt dem Er- sten Buchhalter und Kassierer Weiß 3900,— <i>Mt.</i> 2. Mietsbeihilfe 300,— " 4200,— "				desgl.	1. 4. 18	
		c) Gehalt dem Betriebsass- istenten 3300,— " (Vorjahr 3000,— <i>Mt.</i>)				auf An- weisung	1913: 13448,78 <i>Mt.</i> 1914: 15004,21 " 1915: 15283,58 "	
		d) Gehalt den Schreibhilfen 7600,— " (Vorjahr 4900,— <i>Mt.</i>)	20500,—	3000,—		desgl.		
	17500,—	Summe A	20500,—	3000,—				
		B. Verzinsung und Tilgung.						
1	161414,27	Verzinsung und Tilgung des Ankaufgeldes: 1. a) 3,6% Zinsen von 543740,31 <i>Mt.</i> Restschuld (von 1055000,— <i>Mt.</i>) 19574,65 <i>Mt.</i> b) Tilgung (lt. Plan) wie vor 41205,59 " c) Zur verstärkten Tilgung —,—" "				31. 3. 18	desgl.	Soll unterbleiben. Ma- gistratsbeschluss vom 17. 2. 1916.
		2. a) 3,6% Zinsen von 17685,34 <i>Mark</i> Restschuld (von 27460,— <i>Mt.</i>) für den bei Herabsetzung des Zinsfußes für die Anleihe von ur- sprünglich 1100000 <i>Mt.</i> entstandenen Kursverlust (lt. Plan) 636,67 " b) 2% Tilgung (lt. Plan) 901,09 "				31. 3. 18		Siehe Einnahme Abtei- lung XXIV.
		3. a) 4 1/4 % Zinsen v. 82511,— <i>Mark</i> Restschuld (von 104000,— <i>Mt.</i>) für die (95220,— <i>Mt.</i>) die erste Er- weiterung des Elektrizitäts- werks (lt. Plan) 3507,— " b) 2% Tilgung wie vor (lt. Plan) 2444,— "				31. 3. 18		getilgt 1933. Siehe Einnahme Abtei- lung XXIV. Stadtb.-Beschl. v. 10.4.06. Siehe Einnahme Ab- teilung XXIV.
	161414,27	Zu übertragen: 68269,— <i>Mt.</i>						getilgt 1933. Siehe Einnahme Abtei- lung XXIV.

14
15
16
17
18
19
20
21
22
23
24
25

Seite Nr.	Voranschlag 1916 <i>M.</i>	Einnahme	Voranschlag 1917 <i>M.</i>	gegen 1916		Fällig- keits- termin	Erläuterungen
			mehr <i>M.</i>	weniger <i>M.</i>			
	3300,—	übertrag	3800,—	500,—			
	3300,—		Zu übertragen:	3800,—	500,—		

Zfve. Nr.	Voranschlag 1916	Ausgabe	Voranschlag 1917	gegen 1916		Fällig- keits- termin	Erläuterungen
	M.		M.	mehr M.	weniger M.		
	161 414,27	übertrag 68 269,— Mf.					
		4. a) 4 1/2 % Zinsen v. 35 980,49 Mf. Restschuld (von 111 000,— Mf.) für Ver- legen von Kabeln und teil- weiser Erneuerung des Schienengeleises der Stra- ßenbahn (2. Erweiterung des Elektrizitäts-Werks)	1 619,13			31. 3. 18	Stadtb.-Beschl. v. 30.4.07. Siehe Einnahme Ab- teilung XXIV.
		b) 5 1/2 % Tilgung wie vor	9 480,87			desgl.	getilgt 1920. Siehe Einnahme Abtei- lung XXIV.
		5. a) 4,1 % Zinsen von 129 145,53 Mf. Restschuld (v. 160 000,— Mf.) für die 3. Erweiterung des Elektrizitätswerks	5 294,97			desgl.	Stadtb.-Beschl. v. 22.2.10. Siehe Einnahme Ab- teilung XXI V.
		b) 2,9 % Tilgung wie vor	5 905,03			desgl.	getilgt 1932. Siehe Einnahme Abtei- lung XXIV.
		6. a) 4,1 % Zinsen von 121 073,94 Mf. Restschuld (v. 150 000,— Mf.) f. d. Ausbau d. Straßen- bahn n. d. Pulmer Vorstadt	4 964,03			desgl.	Stadtb.-Beschl. v. 24.1.11. Siehe Einnahme Ab- teilung XXIV.
		b) 2,9 % Tilgung wie vor	5 535,97			desgl.	getilgt 1932. Siehe Einnahme Abtei- lung XXIV.
		4,1 % Zinsen v. 20 179,— Mf. Restschuld (von 25 000,— Mf.) Teilkosten für das neue Verwaltungs- gebäude (50 000,— Mf.) sind aus dem Überschuß- fonds bewilligt (lt. Plan)	—				Die Restschuld soll aus dem Ersatzbestande be- glichen werden. Mag.- Beschl. vom 6. 1. 17.
		2,9 % Tilgung wie vor (lt. Plan)	—				
		7. Kreissparkasse Grandenz 4 1/2 % Zinsen von 11 000,— Mf. Grundbuchschuld für Trinkestraße 5	495,—			desgl.	
		5 % Zinsen von 31 500,— Mf. Restschuld (von 63 000,— Mf.) für das von der Kammereikasse auf- genommene und in 8 jährl. Teilen abzuzahlende Ka- pital zur teilweisen Er- neuerung der Schienen- gleise	—				
		4. Rückzahlungsbetrag 8. Witwe Gromin 4 % Zinsen von 8 500 Mf. auf Trinke- straße 6/7	340,—			desgl.	
		9. a) 4 1/4 % Zinsen v. 95 616,22 Mf. Restschuld (von 102 000,— Mf.) für Ver- legen von Speisefabeln (4. Erweiterung des Elektrizitätswerks)	4 063,69			desgl.	Stadtb.-Beschl. v. 10.6.13. Siehe Einnahme Ab- teilung XXIV.
	161 414,27	Zu übertragen: 105 967,69 Mf.					

15
16
17
18
19
20
21
22
23
24
25

Lfd. Nr.	Voranschlag 1916	Einnahme	Voranschlag 1917	gegen 1916		Fällig- keits- termin	Erläuterungen
	<i>M.</i>		<i>M.</i>	mehr <i>M.</i>	weniger <i>M.</i>		
	3300,—	übertrag	3800,—	500,—			
	3300,—	Summe B	3800,—	500,—			

Kfde. Nr.	Voranschlag 1916	Ausgabe	Voranschlag 1917	gegen 1916		Fällig- keits- termin	Erläuterungen
	M.		M.	mehr	weniger		
	161414,27	Übertrag 105967,69 Mf. b) 2% Tilgung wie vor . . . 2311,31 " 4 1/4 % Zinsen von 25310,17 Mf. Restschuld (von 27000,— Mf.) für den Neubau des akkumulatorenraumes . . . —,— " 2 % Tilgung wie vor . . . —,— " 10. a) 4 1/4 % Zinsen v. 465600,— Mf. Restschuld (von 485000,— Mf.) für die 5. Erweiterung des Elektrizitätswerks . . . 19788,— " b) 2% Tilgung wie vor . . . 10524,50 " c) 2% außerordentl. Tilgung von 465600,— Mf. . . . 9312,— "					getilgt 1941. Siehe Einnahme Abtei- lung XXIV. Die Restschuld soll aus dem Ertragbestande be- glichen werden. Mag.- Beschl. vom 6. 1. 17. 31. 3. 18 Stadtv.-Beschl. v. 7. 4. 14. Siehe Einnahme Ab- teilung XXIV.
2	25000,—	Erneuerung und Erweiterung: a) Zur Beschaffung von Elektrizitätszählern und Leitungen für Anschlüsse . 15000,— Mf. (Vorjahr 18000,— Mf.) b) Zur Verlegung von Ka- beln und Verstärkung des Freileitungsnetzes . . . 7000,— " c) Rücklage für dringliche Erneuerungen 14000,— "	147903,50		13510,77		siehe Einnahme Ab- teilung XXIV. getilgt 1936. siehe Einnahme Ab- teilung XXIV.
	186414,27	Summe B	183903,50	11000,—	13510,77	auf Antw.	1513: 14712,39 Mf. 1914: 13946,62 " 1915: 12539,43 " desgl. 1913: 5370,60 Mf. 1914: 4430,53 " 1915: —,— " desgl. neu.
		C. Verschiedenes.			2510,77		
1	800,—	Für Drucksachen, Zeitschriften, Schreib- und Zeichenmaterial	800,—			desgl.	1913: 684,48 Mf. 1914: 502,65 " 1915: 449,05 "
2	350,—	Anschluß an das Fernsprechnetz	350,—			desgl.	1913: 261,35 Mf. 1914: 226,31 " 1915: 340,08 "
3	100,—	Unterhaltung der Privatfernsprechleitung . . .	100,—			desgl.	1913: —,— Mf. 1914: 1,30 " 1915: 6,— "
4	1335,—	Feuerversicherung: a) Elektrizitätswerk 900,— Mf. b) Straßenbahn 400,— " (Vorj. 418,— Mf.) c) Grundstück Trintsestr. 4 u. 5 35,— " (Vorj. 17,— Mf.)	1335,—			desgl.	1913: 872,55 Mf. 1914: 1001,85 " 1915: 982,35 "
5	15500,73	Zusammen: a) Beitrag an die Stadthauptkasse für all- gemeine Verwaltungskosten 5000,— Mf. b) Beitrag an die Stadt für Unterhaltung der Straßen 6000,— "				31. 3. 18	siehe Einnahme Abtei- lung I 3 d. desgl. siehe Einnahme Abtei- lung III, II 2.
	18085,73	Zu übertragen: 11000,— Mf.	2585,—				

15
16
17
18
19
20
21
22
23
24
25

Sfde. Nr.	Voranschlag 1916	Einnahme	Voranschlag 1917	gegen 1916		Fällig- keits- termin	Erläuterungen
	M.		M.	mehr M.	weniger M.		
		Wiederholung.					
	6300,—	A Gehälter	6450,—	150,—			
	3300,—	B Wohnungsmieten	3800,—	500,—			
	9600,—	Summe Abschnitt I	10250,—	650,—			
		Abschnitt II.					
		Elektrizitätswerk.					
1	330000,—	Für Stromabgabe:					
		a) an Private	307600,— M.			auf An-	1913: 220303,07 M.
		(Vorjahr 274600,— M.)				weisung	1914: 234722,98 "
		b) an die Straßenbahn	56000,— "				1915: 287026,83 "
		(Vorjahr 54000,— M.)					1913: 39275,89 M.
		an die Eisenbahn	—,— "				1914: 39123,35 "
		(Ist in a enthalten)					1915: 55134,65 "
		c) für die Beleuchtung des Marktes, Fischmarkt, Viktorius- u. Pionierstraße	1400,— "				1913: 21736,40 M.
							1914: 22513,60 "
							1915: 21792,40 "
			365000,—	35000,—			1913: 1000,— M.
							1914: 1200,— "
							1915: 1200,— "
							siehe Ausgabe Abschnitt V Nr. 17 c.
2	12000,—	Für Privateinrichtungen	17500,—	5500,—		desgl.	1913: 36228,56 M.
							1914: 20057,45 "
							1915: 20177,69 "
3	2400,—	Verschiedenes	1250,—		1150,—	desgl.	1913: 2640,82 M.
							1914: 14450,04 "
							1915: 10595,23 "
	344400,—	Zu übertragen:	383750,—	40500,—	1150,—		

Sibe. Nr.	Voranschlag 1916 M.	Ausgabe	Voranschlag 1917 M.	gegen 1916		Fällig- keits- termin	Erläuterungen
				mehr M.	weniger M.		
	18085,73	Übertrag 11 000,— Mf. c) Steuern (Vorj. 2000,— Mf.) 4 000,— " d) Haftpflicht-Versicherung für das Grundstück Trinkestr. 5 4,20 " e) Reisen und Verschiedenes (Vorj. 2496,53 Mf.) 2 207,30 " f) Zur Auszahlung von ver- tragsmäßiger Gewinnbetei- ligung an den techn. Leiter 1 800,— "	2585,—			auf An- weisung desgl. desgl.	1913: 1544,40 Mf. 1914: 1839,20 " 1915: 2840,20 " 1913: 2420,18 Mf. 1914: 3356,40 " 1915: 14880,75 " neu.
	18085,73	Summe C	21596,50	3510,77			
		Wiederholung.					
	17500,— 186414,27 18085,73	A Gehälter B Verzinsung und Tilgung C Verschiedenes	20500,— 183903,50 21596,50	3000,— 2510,77			
	222000,—	Summe Abschnitt I Allgem. Verwalt.	226000,—	6510,77	2510,77		
		Abschnitt II. Elektrizitätswerk. A. Gehälter und Löhne.		4000,—			
I	23000,—	a) Gehalt dem Maschinenmeister Reinhardt (außerd. freie Wohnung, Heizung und Beleuchtung im Verwaltungsgebäude 2700,— Mf. (Vorj. 2400,— Mf.) b) Löhne für Monteure, Maschi- nisten, Heizer, Schlosser, Arbeiter und Lehrlinge (der erste Monteur hat freie Woh- nung ohne Beleuchtung und Heizung (Vorj. 20600 Mf.) 25 300,— "	28000,—	5000,—		auf An- weisung	1913: 15313,38 Mf. 1914: 18214,12 " 1915: 25045,74 " 15 16 17 18
	23000,—	Summe A	28000,—	5000,—			
		B. Betriebskosten.					
I	103500,—	Sächliche Betriebskosten: a) Brennstoffe 120000,— Mf. (Vorj. 90000,— Mf.) b) Schmier- und Putzstoffe 9000,— " c) Werkzeuge und Geräte 500,— "				auf An- weisung	1913: 75381,11 Mf. 1914: 92034,45 " 1915: 124693,52 " 1913: 4161,82 Mf. 1914: 7233,05 " 1815: 14539,95 " 1913: 545,58 Mf. 1914: 999,50 " 1915: 461,25 " 19 20 21 22 23
	103500,—	Zu übertragen: 129500,— Mf.					24 25

Spbe. Nr.	Voranschlag 1916 M.	Einnahme	Voranschlag 1917 M.	gegen 1916		Fällig- keits- termin	Erläuterungen
				mehr M.	weniger M.		
	344 400,—	übertrag	383 750,—	40 500,—	1 150,—		
	344 400,—		Summe Abschnitt II	383 750,—	40 500,— 39 350,—	1 150,—	

Zfhe. Nr.	Voranschlag 1916	Ausgabe	Voranschlag 1917	gegen 1916		Fällig- keits- termin	Erläuterungen
	M.		M.	mehr M.	weniger M.		
	103500,—	Übertrag 129500,— Mf.					
2		d) Verschiedenes (gegenf. übertragbar) 4000,— „	133500,—	30000,—			1913: 3893,53 Mf. 1914: 3259,93 „ 1915: 3678,66 „
	7200,—	Unterhaltung der Anlagen:				auf An- weisung	
		a) Unterhaltung der Gebäude einschl. der Grundstücke Trinkestr. 4, 5 und 8 1200,— Mf.					1913: 811,40 Mf. 1914: 598,70 „ 1915: 1048,03 „
		b) Unterhaltung der maschinellen Anlagen (Vorjahr 3000,— Mf.) 5000,— Mf.					1913: 2941,53 Mf. 1914: 1171,34 „ 1915: 5727,67 „
		c) Unterhaltung des Leitungsnetzes 1000,— „					1913: 949,47 „ 1914: 1240,86 „ 1915: 1249,05 „
		d) Unterhaltung der Zähler (gegenseitig übertragbar) 2000,— „	9200,—	2000,—			1913: 2062,60 Mf. 1914: 670,31 „ 1915: 385,15 „
3	2107,—	Lasten, Abgaben, Beiträge:				desgl.	
		a) Arbeiter- und Angestellten-Versicherung 750,— Mf.					1913: 695,25 Mf. 1914: 673,41 „ 1915: 710,97 „
		b) Anerkennungsgebühren 31,— „					1913: 31,— Mf. 1914: 31,— „ 1915: 31,— „
		c) Beitrag an den Dampfkesselverein 200,— „					1913: 150,35 Mf. 1914: 135,35 „ 1915: 150,35 „
		d) Beitrag an die Berufs-genossenschaft 250,— „					1913: 205,06 Mf. 1914: 232,41 „ 1915: 339,02 „
		e) Beitrag an den Verein Deutscher Elektrotechniker 30,— „					1913: 30,45 Mf. 1914: 30,45 „ 1915: 30,45 „
		f) Beitrag an die Freie Vereinigung der Elektrizitäts- werke 120,— „					1913: neu 1914: 120,— Mf. 1915: 135,20 „
		g) Wasserzins einschl. der Grundstücke Trinkestr. 4, 5, 6/7 8 300,— „					1913: 280,90 Mf. 1914: 1550,82 „ 1915: 264,96 „
		h) Kanal-, Gemüllgebühr und Schornsteinfegen 426,— „	2107,—				1913: neu 1914: 17,— Mf. 1915: 17,— „
	10000,—	Zur Beschaffung von Materialien für Ausführung von Privateinrichtungen	15000,—	5000,—		desgl.	1913: 18508,78 Mf. 1914: 14540,70 „ 1915: 15436,49 „
	1193,—	Verschiedenes	1193,—			desgl.	1913: 1580,28 Mf. 1914: 1496,02 „ 1915: 1387,98 „
	124000,—	Summe B	161000,—	37000,—			
		Wiederholung.					
	23000,—	A. Gehälter und Löhne	28000,—	5000,—			
	124000,—	B. Betriebskosten	161000,—	37000,—			
	147000,—	Summe Abschnitt II Elektrizitätswerk	189000,—	42000,—			

15
16
17
18
19
20
21
22
23
24
25

Zfde. Nr.	Voranschlag 1916	Einnahme	Voranschlag 1917	gegen 1916		Fällig- keits- termin	Erläuterungen
	<i>M.</i>		<i>M.</i>	mehr <i>M.</i>	weniger <i>M.</i>		
		Abchnitt III. Straßenbahn.					
1	310 000,—	Fahreinnahme	380 000,—	70 000,—		Auf An- weisung	1913: 210 283,06 Mk. 1914: 274 566,76 " 1915: 352 750,78 "
2	180,—	Pacht für Anzeigen in den Straßenbahnwagen	180,—			desgl.	1913: 291,20 Mk. 1914: 30,— " 1915: 300,— "
3	820,—	Verschiedenes	820,—			desgl.	1913: 228,44 Mk. 1914: 879,51 " 1915: 384,35 "
	311 000,—		Zu übertragen: 381 000,—	70 000,—			

Sp. Nr.	Voranschlag 1916	Ausgabe	Voranschlag 1917	gegen 1916		Fälligkeits- termin	Erläuterungen
	„		„	mehr	weniger		
		Abchnitt III. Straßenbahn.					
		A. Gehälter und Löhne.					
1	65 000,—	Gehälter und Löhne: a) Gehalt dem Kontrolleur Kopp- nit (außerdem freie Wohnung, Heizung und Beleuchtung im Wohnhaus der Straßenbahn 2 140,— Mf. b) Löhne für Wagenmeister, Wagenführer, Schmiede, Tisch- ler, Lackierer, Wächter und Streckenwärter (der Wagen- meister hat freie Wohnung, Heizung und Beleuchtung) (Vorj. 62860,— Mf.) . . . 71 860,— „	74 000,—	9 000,—		Auf An- weisung	1913: 38 755,11 Mf. 1914: 41 831,08 „ 1915: 65 191,63 „
	65 000,—	Summe A	74 000,—	9 000,—			
		B. Betriebskosten.					
1	65 400,—	Sächliche Betriebskosten: a) An das Elektrizitätswerk für Stromlieferung . . . 56 000,— Mf. (Vorjahr 54 000,— Mf.) b) Brennstoffe 500,— „ c) Schmier- und Putzstoffe . . . 2 000,— „ (Vorjahr 1 300,— Mf.) d) Werkzeuge und Geräte . . . 1 000,— „ (Vorjahr 600,— Mf.) e) Verschiedenes 4 500,— „ (Vorjahr 5 000,— Mf.) f) Bekleidungs- und Aus- rüstungsgegenstände . . . 4 000,— „ (gegenseitig übertragbar)	68 000,—	2 600,—		desgl.	1913: 39 275,80 Mf. 1914: 39 123,35 „ 1915: 55 134,65 „ Siehe Einnahme B 3b 1913: 174,44 Mf. 1914: 364,02 „ 1915: 393,40 „ 1913: 974,76 Mf. 1914: 580,92 „ 1915: 1 110,26 „ 1913: 361,63 Mf. 1914: 542,65 „ 1915: 1 247,30 „ 1913: 2 784,58 Mf. 1914: 2 114,66 „ 1915: 3 515,63 „ 1913: 2 402,90 Mf. 1914: 617,95 „ 1915: 4 252,92 „
2	18 300,—	Unterhaltung der Anlagen: a) Unterhaltung der Gebäude . . . 300,— Mf. b) Unterhaltung der Straßen- bahnwagen einschl. Be- schaffung von zwei An- hängewagen 20 000,— „ (Vorjahr 9 000,— Mf.) c) Unterhaltung des Lei- tungsnetzes 4 000,— „				desgl.	1913: 261,61 Mf. 1914: 33,50 „ 1915: 510,04 „ 1913: 9 538,65 Mf. 1914: 7 883,21 „ 1915: 9 622,80 „ 1913: 1 571,97 Mf. 1914: 1 174,02 „ 1915: 178,08 „
	23 700,—	Zu übertragen: 24 300,— Mf.	68 000,—	2 600,—			

15
16
17
18
19
20
21
22
23
24
25

Sfde. Nr	Voranschlag 1916 <i>M.</i>	Einnahme	Voranschlag 1917 <i>M.</i>	gegen 1916		Fällig- keits- termin	Erläuterungen
			mehr <i>M.</i>	weniger <i>M.</i>			
	311 000,—	übertrag	381 000,—	70 000,—			
	311 000,—	Summe Abschnitt III	381 000,—	70 000,—			
		Zusammenstellung.					
	9 600,—	Abchnitt I Allgemeine Verwaltung	10 250,—	650,—			
	344 400,—	" II Elektrizitätswerk	383 750,—	39 350,—			
	311 000,—	" III Straßenbahn	381 000,—	70 000,—			
	665 000,—	Summe der Einnahme Abteilung XIV	775 000,—	110 000,—			
	531 000,—	Summe der Ausgabe Abteilung XIV	600 000,—	69 000,—			
	134 000,—	Mehreinnahme	175 000,—	41 000,—			

Sfde. Nr.	Voranschlag 1916 M.	Ausgabe	Voranschlag 1917 M.	gegen 1916		Fällig- keits- termin	Erläuterungen
				mehr M.	weniger M.		
	83 700,—	Übertrag 24 300,— Mf.	68 000,—	2 600,—			
		d) Unterhaltung der Gleise (gegenseitig übertragbar) 5 000,— "	29 300,—	11 000,—			1913: 1 384,88 Mf. 1914: 6 400,89 " 1915: 3 187,30 "
	12 206,—	Abgaben, Lasten, Beiträge:				auf Anw.	
		a) Arbeiter- und Angestellten- versicherung 1 000,— Mf.					1913: 851,86 Mf. 1914: 804,88 " 1915: 1 275,71 "
		b) Haftpflichtversicherung . . . 4 500,— "					1913: 2 220,60 Mf. 1914: 2 543,40 " 1915: 3 434,30 "
		c) Beitrag zur Straßenrei- nigung 6 000,— "					Siehe Einnahme Ab- teilung X B 2.
		d) Anerkennungsgebühren . . . 35,— "					1913: 36,— Mf. 1913: 35,— " 1915: 35,— "
		e) Beitrag an die Straßen- und Kleinbahn-Berufsge- nossenschaft 800,— "					1913: 433,85 Mf. 1914: 488,86 " 1915: 717,61 "
		f) Beitrag an den Verein Deutscher Straßen- und Kleinbahn-Verwaltungen . . 100,— "					1913: 100,20 Mf. 1914: 100,20 " 1915: 100,20 "
		g) Wasserzins 120,— "					1913: 86,52 Mf. 1914: 85,62 " 1915: 94,08 "
		h) Kanal- Gemüllgebühr und Schornsteinfegen 150,— "	12 705,—	499,—			
	1 094,—	Verschiedenes	995,—		99,—	besgl.	1913: 719,45 Mf. 1914: 762,40 " 1915: 596,50 "
	97 000,—	Summe B	111 000,—	14 099,—	99,—		
				14 000,—			
		Wiederholung.					
	65 000,—	A Gehälter	74 000,—	9 000,—			
	97 000,—	B Betriebskosten	111 000,—	14 000,—			
	162 000,—	Summe Abschnitt III Straßenbahn	185 000,—	23 000,—			
		Zusammenstellung.					
	222 000,—	Abchnitt I Allgemeine Verwaltung	226 000,—	4 000,—			
	147 000,—	" II Elektrizitätswerk	189 000,—	42 000,—			
	162 000,—	" III Straßenbahn	185 000,—	23 000,—			
	531 000,—	Summe der Ausgabe Abteilung XIV	600 000,—	69 000,—			

15
16
17
18
19
20
21
22
23
24
25

Spez. Nr.	Voranschlag 1916	Einnahme	Voranschlag 1917	gegen 1916		Fällig- keits- termin	Erläuterungen
	M.		M.	mehr	weniger		
Abteilung XV. Krankenhaus-Verwaltung.							
Abschnitt I.							
Erstattete Kur- und Verpflegungs- kosten.							
1	38000,—	Kurkosten und Operationsgebühr von selbst- zahlenden Personen, der Justizverwaltung, von den Krankenkassen, ausschl. der Kranken- kasse für den Stadtkreis und derjenigen des Landkreises Graudenz	53000,—	15000,—		Auf An- weisung	1913: 39719,— Wr. 1914: 47766,— " 1915: 72600,— "
2	18000,—	Desgleichen von der Allgemeinen Ortskranken- kasse für den Stadtkreis Graudenz	20000,—	2000,—		desgl.	1913: 15749,— Wr. 1914: 16120,— " 1915: 22000,— "
3	12000,—	Desgleichen von den Krankenkassen für den Land- kreis Graudenz	12000,—			desgl.	1915: Einnahme in Nr. 1 enthalten.
4	7000,—	Desgleichen für Ortsarme	7000,—			desgl.	1913: 5878,— Wr. 1914: 7900,— " 1915: 7400,— "
5	2000,—	Desgleichen von der Familienhilfe	5000,—	3000,—		desgl.	
6	20000,—	Desgleichen vom Landarmenverbände und von fremden Ortsarmenverbänden	20000,—			desgl.	1913: 23068,— Wr. 1914: 11461,— " 1915: 18100,— "
7	4200,—	Desgleichen von der Polizeiverwaltung für weibliche Geschlechtskranke	14000,—	9800,—		desgl.	1913: 2927,— Wr. 1914: 3158,— " 1915: 14500,— "
	101200,—	Summe Abschnitt I	131000,—	29800,—			
Abschnitt II.							
Sonstige Erstattungen.							
1	4500,—	Kreisauschuß, Zuschuß zu den Kur- und Ver- pflegungskosten für Kranke des Landkreises Graudenz	4500,—			desgl.	
2	50,—	Pacht von Zimmermeister Fischer für gepachte- tes Krankenhaushausgelände	50,—			desgl.	
3	1,—	Anerkennungsgebühr der Fortifikation für eine Telegraphenstange auf dem Krankenhaus- grundstück	1,—			31. 3. 18	
4	300,—	Für Benutzung des Röntgenapparates und an- derer Einrichtungen des Krankenhauses durch nicht im Krankenhause befindliche Kranke	300,—			Auf An- weisung	1913: 480,— Wr. 1914: 247,— " 1915: 273,— "
	4851,—	Summe Abschnitt II	4851,—				
Abschnitt III.							
	949,—	Verschiedenes und zur Abrundung, auch Ein- nahme aus der Entschungsanstalt	1149,—	200,—		desgl.	1913: 843,— Wr. 1914: 971,— " 1915: 1330,— "

Sfde. Nr.	Voranschlag 1916 M.	Ausgabe	Voranschlag 1917 M.	gegen 1916 mehr M.	weniger M.	Fällig- keits- termin	Erläuterungen
Abteilung XV. Krankenhaus-Verwaltung.							
Abschnitt I.							
Besoldungen und Pensionen.							
1	13025,—	Besoldung der Aerzte: Oberarzt Dr. Henbach 3600,— Mf. " Dr. Henning 3600,— " " Dr. Martens, Ruhe- gehalt 1575,— " Hilfsärzte 2600,— " Operationsgebühr für Kranke der I. und II. Klasse und für Gutachten 2000,— " Für Zuziehung von Spezial- ärzten und Vertretung 400,— "					1915: 13900,— Mf.
						1/4 jährl. im voraus desgl. desgl.	Dr. Henning, früher 5000 Mf.
						auf Anw. desgl.	
			13775,—	750,—		desgl.	1915: 13900,— Mf.
2	4500,—	Oberinspektor Vork, (außerdem für Wohnung, Heizung und Beleuchtung) 4200,— Mf. Demselben persönliche pensions- berechtigte Zulage 300,— "		4500,—		1/4 jährl. im voraus	
3	2900,—	Krankenhausassistent Müller persönliche Zulage 300,— " Wohnungsgeldzuschuß 300,— "		3000,—	100,—	desgl.	
4	3660,—	Dem hiesigen Mutterhaus vom Roten Kreuz Entschädigung für 9 Vollschwestern je 600 Mf. und 4 Lehrschwestern je 50 Mf. jährlich	5600,—	1940,—			
5	6010,—	Dem sonstigen Wärter- und Dienstpersonal	6400,—	390,—		Auf An- weisung	1913: 9233,— Mf. 1914: 8321,— " 1915: 8100,— "
	30095,—	Summe Abschnitt I	33275,—	3180,—			
Abschnitt II.							
Verpflegungs- und Behandlungskosten.							
1	48600,—	Lebensmittel für 54000 Krankenverpflegungstage, 9500 Personalverpflegungstage 63500 zu 1,10 Mf.	69850,—	21250,—		desgl.	1913: 41290,— Mf. 1914: 39218,— " 1915: 52400,— "
2	8400,—	Arzneien und Verbandstoffe: a) äußere Abteilung 7000,— Mf. b) innere Abteilung 3000,— " c) Wein und Mineralwässer 600,— " d) Bruchbänder und Schienen 400,— "	11000,—	2600,—		desgl.	1913: 8762,— " 1914: 8340,— " 1915: 12700,— "
3	200,—	Barbier und Hebamme	200,—			desgl.	1913: 184,— Mf. 1914: 155,— " 1915: 150,— "
	57200,—	Summe Abschnitt II	81050,—	23850,—			
Abschnitt III.							
1	1770,—	Beiträge zur Kranken-, Invaliden- und Ange- stellten-Versicherung	500,—		1270,—	desgl.	

15
16
17
18
19
20
21
22
23
24
25

Sfde. Nr.	Voranschlag 1916 <i>M.</i>	Ausgabe	Voranschlag 1917 <i>M.</i>	gegen 1916		Fällig- keits- termin	Erläuterungen
				mehr <i>M.</i>	weniger <i>M.</i>		
Abchnitt IV.							
Haushaltungskosten.							
1	6000,—	Heizungsmaterial	7000,—	1000,—		auf An- weisung	1913: 4966,— Mf. 1914: 4940,— " 1915: 6050,— "
2	4700,—	a) Gas und Beleuchtungskörper 4000,— Mf. b) Für elektrischen Strom und Zubehör zum Röntgen- Apparat 700,— Mf.	4700,—			desgl. desgl.	1913: 4537,— Mf. 1914: 4286,— " 1915: 4750,— "
3	1200,—	Wasserverbrauch	1500,—	300,—		desgl.	1913: 1194,— Mf. 1914: 1137,— " 1915: 1700,— "
4	1000,—	Seife und Soda	2000,—	1000,—		desgl.	1913: 989,— Mf. 1914: 940,— " 1915: 1450,— "
	12900,—	Summe Abschnitt IV	15200,—	2300,—			
Abchnitt V.							
Bauliche Unterhaltung und Feuerver- sicherungsprämie.							
1	1500,—	Bauliche Unterhaltung	1524,75	24,75		desgl.	1913: 2428,— Mf. 1914: 2741,— " 1915: —,— "
2	150,—	Beitrag an die Brandkasse der Provinz West- preußen	125,25		24,75	1/5 an. Wff.	1915: —,— "
	1650,—	Summe Abschnitt V	1650,—	24,75	24,75		
				hebt sich			
Abchnitt VI.							
Innere Einrichtung und ärztliche Instrumente.							
1	5500,—	a) Hausrat, Wäsche 5000,— Mf. b) Ärztliche Instrumente und Geräte 1000,— "	6000,—	500,—		auf An- weisung desgl.	1913: 5247,— Mf. 1914: 6352,— " 1915: 4700,— "
Abchnitt VII.							
1	600,—	Krankenüberführungskosten	700,—	100,—		desgl.	1913: 687,50 Mf. 1914: 713,— " 1915: 700,— "
Abchnitt VIII.							
1	600,—	Beerdigungskosten einschl. Särge	600,—			desgl.	
Abchnitt IX.							
Städtische Abgaben.							
1	450,—	Kanalgebühr und Müllabfuhr	450,—			desgl.	1914: 416,— Mf. 1915: 395,— "

16
17
18
19
20
21
22
23
24
25

Kof. Nr.	Voranschlag 1916 M.	Ausgabe	Voranschlag 1917 M.	gegen 1916		Fällig- keits- termin	Erläuterungen
				mehr M.	weniger M.		
Abchnitt X.							
1	370,—	Fernsprechanlage und Postbriefkasten. Für die Fernsprechanlage im Krankenhaus einschl. der Ver- bindungen mit Dr. Henning und Dr. Heubach 321,— Mf.				auf Anw.	
2		Für Ferngespräche und Nacht- verbindung 44,— "				desgl.	
3		Für einen am Krankenhause an- gebrachten Postbriefkasten 35,— "	400,—	30,—		desgl.	
Abchnitt XI.							
Zinsen und Tilgung.							
1	7140,—	Zur Verzinsung und Tilgung der Kosten des Neubaus von ur- sprünglich 140000 Mf. (Rest- schuld 102301,— Mf.) a) 3,6% Zinsen laut Plan 3682,84 " b) 1,5% Tilgung 3457,16 "	7140,—			31. 3. 18	f. Einnahme XXIV.
2	1034,78	Verzinsung und Tilgung der Hilfsanleihe von ursprünglich 20289,84 Mf. zur Deckung der über den Anschlag hinausgehenden Kosten für den Neubau (Restschuld 15622,49 Mf.) a) 3,6% Zinsen laut Plan 562,41 " b) 1,5% Tilgung 472,37 "	1034,78			31. 3. 18	f. Einnahme XXIV.
3	719,44	4,1% Verzinsung von 17547,20 Mf. Kaufgeld für Gelände zum Krankenhaus-erweiterungsbau	719,44			31. 3. 18	f. Einnahme XXIV.
	8894,22	Summe Abchnitt XI	8894,22				
Abchnitt XII.							
1	970,78	Verschiedenes und zur Abrundung einschl. der Ausgabe für die Entseuchungsanstalt	1280,78	310,—		auf Anw.	1913: 941,— Mf. 1914: 993,— "
2	300,—	Weihnachtsgeschenke	300,—			desgl.	1915: 1241,— "
	1270,78	Summe Abchnitt XII	1580,78	310,—			

16
17
18
19
20
21
22
23
24
25

Zfde. Nr.	Voranschlag 1916 M.	Einnahme	Voranschlag 1917 M.	gegen 1916		Fällig- keits- termin	Erläuterungen
				mehr M.	weniger M.		
		Zusammenstellung.					
	101200,—	Abchnitt I Erstattete Kur- und Verpflegungs- kosten	131000,—	29800,—			
	4851,—	Abchnitt II Sonstige Erstattungen	4851,—				
	949,—	Abchnitt III Verschiedenes und zur Abrundung	1149,—	200,—			
	107000,—	Summe der Einnahme	137000,—	30000,—			
		Abteilung XVI. Oberealschule.					
		Abchnitt A.					
		Verwaltung der Schulkasse.					
1		Grundeigentum					
		Summe Nr. 1					
2		Zinsen von Kapitalien, die den allgemeinen Zwecken der Anstalt selbst dienen:					
		a) von Kapitalien, welche nicht aus Er- sparnissen der laufenden Verwaltung seit dem 1. 4. 1879 herrühren					
		b) von Kapitalien, welche aus Ersparnissen der laufenden Verwaltung seit dem 1. 4. 1879 herrühren					
		Summe Nr. 2					
3		Zinsen von Stiftungskapitalien					
		Summe Nr. 3					

Sfde. Nr.	Voranschlag 1916	Ausgabe	Voranschlag 1917	gegen 1916		Fällig- keits- termin	Erläuterungen
	M.		M.	mehr	weniger		
	M.		M.	M.	M.		
		Zusammenstellung.					
	30095,—	Abchnitt I Besoldungen und Pensionen	33275,—	3180,—			
	57200,—	Abchnitt II Verpflegungs- und Behandlungskosten	81050,—	23850,—			
	1770,—	Abchnitt III Beiträge zur Kranken-, Invaliden- und Angestelltenversicherung	500,—		1270,—		
	12900,—	Abchnitt IV Haushaltungskosten	15200,—	2300,—			
	1650,—	Abchnitt V Bauliche Einrichtung	1650,—				
	5500,—	Abchnitt VI Innere Einrichtung und ärztliche Instrumente	6000,—	500,—			
	600,—	Abchnitt VII Krankenüberführungskosten	700,—	100,—			
	600,—	Abchnitt VIII Beerdigungskosten	600,—				
	450,—	Abchnitt IX Städtische Abgaben	450,—				
	370,—	Abchnitt X Fernsprechananschluß	400,—	30,—			
	8894,22	Abchnitt XI Zinsen und Tilgung	8894,22				
	1270,78	Abchnitt XII Verschiedenes und zur Abrundung einschl. der Ausgaben für die Entseuchungsanstalt und Weihnachtsgeschenke	1580,78	310,—			
	121300,—	Summe der Ausgaben	150300,—	30270,—	1270,—		
				29000,—			
		Abschluß.					
	107000,—	Einnahme	137000,—	30000,—			
	121300,—	Ausgabe	150300,—	29000,—			
	14300,—	Mithin Mehrausgabe	13300,—		1000,—		
		Abteilung XVI. Oberrealschule.					
		Abchnitt A.					
		Verwaltung der Schulkasse.					
1	121530,—	Gehälter der Lehrkräfte (1 Anlage)	123900,—	2370,—		lt. Anlage	
	121530,—	Summe 1	123900,—	2370,—			
1a	1928,—	Ostmarkenzulage (1 Anlage)	1935,—	7,—			
	1928,—	Summe 1a	1935,—	7,—			
2	18830,—	Mietentschädigung (1 Anlage)	18830,—				
	18830,—	Summe 2	18830,—				
3		Anderere persönliche Ausgaben:				Auf Anweisung	
	3000,—	a) Wissenschaftl. Hilfslehrer N. N.	3000,—				
	2400,—	b) " " " N. N.	2400,—				
	5400,—	Zu übertragen:	5400,—				

16
17
18
19
20
21
22
23
24
25

Lfd. Nr.	Voranschlag 1916 M.	Einnahme	Voranschlag 1917 M.	gegen 1916		Fällig- keits- termin	Erläuterungen
				mehr M.	weniger M.		
		Übertrag					
		Summe Nr. 3					
4		Berechtigungen					
		Summe Nr. 4					
5	28900,—	<p>Hebungen aus Staats- und anderen Mitteln:</p> <p>a) aus allgemeinen Staatsfonds:</p> <p>1. aus rechtlicher Verpflichtung</p> <p>2. zur Deckung des Bedürfnisses aus der Regierungshauptkasse zu Marienwerder (laut Etat der geistlichen und Unterrichtsverwaltung) Staatszuschuß</p> <p>b) aus anderen Fonds:</p> <p>3. aus der Stadthauptkasse Graudenz:</p> <p>a) fester Zuschuß, welcher der Anstaltskasse verbleibt und sich aus den Mindestsätzen der Gehälter der Leiter und Lehrer, sowie Remunerationen der vollbeschäftigten wissenschaftlichen Hilfslehrer und dem Gesamtbetrage der sonstigen persönlichen und sächlichen Ausgaben abzüglich der Einnahmen der Anstalt ergibt.</p> <p>b) veränderlicher Zuschuß, welcher aus der z. Bt. des Inkrafttretens des Etats über die Mindestsätze der Gehälter der Leiter und Lehrer, sowie der Remunerationen der vollbeschäftigten wissenschaftlichen Hilfslehrer hinausgehenden Alterszulagen gebildet wird, und zwar zuzüglich des an die Alterszulagenmasse abzuführenden bezw. abzüglich des aus dieser Masse zu entnehmenden Betrages 47450 Mk. Hiervon sind zur Ausgleichung des Voranschlages nur erforderlich</p>	28900,—			viertelj. i. voraus	
		Summe Nr. 5	70720,—	41820,—		auf Anw.	<p>Die Mindestgehälter betragen für die Lehrkräfte und 2 Hilfschullehrer . . . 69 500 Mk.</p> <p>Es sind gezahlt ausschließlich der Ostmarkenzul. 122 650 Mk. nach Ausgabe 3 a/b 5 410 Mk. 127 960 „</p> <p>also über die Mindestsätze hin- aus . . . 58 650 „</p> <p>Ab die aus der Alterszulagenmasse zu entnehmen den . . . 11 200 „</p> <p>bl. v. Zuschuß 47 450 Mk. f. Ausgabe C Nr. 2</p>
	28900,—	Summe Nr. 5	70720,—	41820,—			

Sp. Nr.	Voranschlag 1916	Ausgabe	Voranschlag 1917	gegen 1916		Fällig- keits- termin	Erläuterungen
	₰		₰	mehr	weniger		
	5400,—	Übertrag	5400,—				
	1210,—	c) Für Erteilung des kath. Religionsunter- richts in wöchentlich 11 Stunden	1210,—			viertelj. im voraus auf Richtigkeits- bescheinig. d. Direktors desgl.	Die andere Hälfte zahlt die Synagogengemeinde
	330,—	d) Für Erteilung des mos. Religionsunter- richts in wöchentlich 6 Stunden	330,—			desgl.	
	300,—	e) Hebung des Schulgeldes	300,—			desgl.	
	120,—	f) Abhaltung von Turnspielen	120,—			auf Antw.	
	7360,—	Summe 3	7360,—				
4		Unterrichtsmittel:				auf Antw.	
	500,—	a) Lehrerbibliothek	500,—			desgl.	
	370,—	b) Schülerbibliothek	370,—				
	900,—	c) Landkarten, Musikalien, Kreide, Tinte, Bleistifte, Vorbrücke und Druckfachen	900,—			desgl.	
	900,—	d) Naturwissenschaftliche Gegenstände	900,—			desgl.	
	2670,—	Summe 4	2670,—				
5	1000,—	Schul- und Turngeräte und deren Unterhaltung	1000,—			desgl.	
	1000,—	Summe 5	1000,—				

17
18
19
20
21
22
23
24
25

Nfde. Nr.	Voranschlag 1916	Einnahme	Voranschlag 1917	gegen 1916		Fällig- keits- termin	Erläuterungen
	M.		M.	mehr M.	weniger M.		
6	400,—	Hebungen von Schülern:					
	65 000,—	1. Einschreibegeld von jedem neu aufgenom- menen Schüler 3,— Mf.	400,—				viertelj. a. Lieferzett. desgl.
		2. Schulgeld, und zwar:					
		a) von 16 Schülern der OI					
		" 19 " " UI					
		" 34 " " OII					
		" 28 " " UIIa					
		" 29 " " UIIb					
		" 32 " " OIIIa					
		" 32 " " OIIIb					
		" 45 " " UIIIa					
		" 33 " " UIIIb					
		" 44 " " IVa					
		" 41 " " IVb					
		" 55 " " Va					
		" 49 " " Vb					
		" 41 " " VIa					
		" 44 " " VIb					
		zus. von 542 Schülern der Oberrealschule und zwar von 69 Schülern der Klassen OI bis OII je 150 Mf.					
		69 . 150 10 350,— Mf.					
		und von 473 Schülern der übrigen Klassen je 130 Mf. 61 490,— "					
		Schulsteuern der nicht in Gran- denz heimischen Schüler:					
		30 Schüler der Klasse OI bis OII je 10,— Mf. 300,— "					
		UII abwärts je 20 Mf. 206 . 20 Mf. 4 120,— "					
		(auschl. der Vorschule)					
		<hr/>					
		76 260,— Mf.					
		ab Freischule für 10% der ein- heimischen Schüler:					
		a) Oberstufe 7 Schüler je 150 Mark 7 . 150,— Mf. 1 050,— "					
		b) Mittel- und Unterstufe 47 Schüler je 130 Mf. 47 . 130,— Mf. 6 110,— "					
		c) Ausfall 700,— "					
		<hr/>					
		7 860,— Mf.	68 400,—	3 400,—			
	17 200,—	d) von 37 Schülern der Klasse Ia					
		" 39 " " Ib					
		" 50 " " II					
		" 33 " " III					
		Zus. von 159 Schülern der Vor- schule je 100 Mf. 15 900,— Mf.					
		dazu für 35 auswärtige Schüler je 20,— Mf. 700,— "	16 600,—		600,—		
		<hr/>					
	82 600,—	Summe Nr. 6	85 400,—	3 400,—	600,—		
				2 800,—			

Zfhe. Nr.	Voranschlag 1916 <i>M.</i>	Ausgabe	Voranschlag 1917 <i>M.</i>	gegen mehr <i>M.</i>	1916 weniger <i>M.</i>	Fällig- keits- termin	Erläuterungen
	6	3000,— 1200,— 380,16 64,80 1300,—	Heizung, Beleuchtung, Rüssel- und Gemüllabfuhr, Kanalisationsgebühr: a) Heizung b) Gasverbrauch und elektr. Strom c) Kanalisationsgebühr d) Gemüllabfuhr e) Wasserzins	3000,— 1200,— 380,16 64,80 1300,—			auf Anw.
	5944,96	Summe 6	5944,96				

17
18
19
20
21
22
23
24
25

Sp. Nr.	Voranschlag 1916 M.	Einnahme	Voranschlag 1917 M.	gegen 1916		Fällig- keits- termin	Erläuterungen
				mehr M.	weniger M.		
7	3875,82	Masse zur Sicherstellung der Alterszulagen: 1. Zinsen: a) von 14000,— Mf. Danziger Hypotheken- pfandbriefe zu 4% 560,— Mf. b) von 6000,— Mf. Düsseldorf- dorfer Stadtanleihe zu 4% 240,— " c) von 46500 Mf. Pforz- heimer Stadtanleihe zu 3 1/2% 1627,50 " d) von 9000,— Mf. Duis- burger Stadtanleihe zu 4% 360,— " e) von 6000,— Mf. Preuß. Hypotheken-Aktienbank Pfandbriefe zu 4% 240,— " f) von 6000,— Mf. Schlej. Bodenkredit-Pfandbriefe zu 4% 240,— " g) von 8000,— Mf. Reichs- anleihe zu 5% 400,— " h) von 5457,19 Mf. auf Sparkassenbuch Nr. 2945 zu 3 1/2% 190,99 " 5024,18					
		2. Kapitalzahlung aus dem Sparbuch 2945 Vermerk: Die Zinsen und erforderlichenfalls die Kapitalien dieser Masse sind insoweit in Anspruch zu nehmen, als der tatsächliche Gesamtaufwand an Gehältern und Vergütungen Titel I Nr. 1—25 und III 1 und 2 der Ausgabe den Gesamtdurchschnittsbetrag übersteigt. (Siehe Abschnitt 8 Nr. 1 b der Ausgabe)	3858,49		17,33	auf An- weisung	
		Summe Nr. 7	7341,51	2317,33		desgl.	
	8900,—		11200,—	2317,33	17,33		
8		Ruhegehaltsmasse:		2300,—			
		Summe Nr. 8					
9		Versorgung der Hinterbliebenen der Lehrer und Beamten: Die Versorgung der Hinterbliebenen der Lehrer- und Beamten erfolgt aus der Stadthauptkasse. Es werden gegenwärtig 4176,40 Mf. Witwen- und Waisengelder gezahlt.					vergl. Abschn. II Nr. 2.
		Summe Nr. 9					

Höc. Nr.	Voranschlag 1916	Ausgabe	Voranschlag 1917	gegen 1916		Fällig- keits- termin	Erläuterungen
	M.		M.	mehr M.	weniger M.		
7	1500,—	Unterhaltung der Gebäude und Nebenanlagen Bemerk: Die am Jahreschlusse verbleibenden Bestände sind zur Verwendung in die folgenden Jahre zu übertragen.	1500,—			auf An- weisung	
	1500,—	Summe 7	1500,—				
8		Masse zur Sicherstellung der Alterszulagen: 1. Zur zinsbaren Anlegung: a) Kapitalien nach Nr. VII der Einnahmen b) Der Betrag, um welchen der tatsächliche Gesamtaufwand an Gehältern und Vergütungen hinter dem Gesamtdurchschnittsbetrage zurückbleibt, zum Nachweis . . .				desgl.	
		Summe 8					
9		Ruhegehälter (Die Ruhegehälter zahlt die Stadtkasse.)					
		Summe 9					

Die Durchschnittsgehälter betragen 116750 M.
Gesamtaufwand an Gehältern u. Vergütung auschl. der Ostmarkenzulage 122550 M.
nach Ausgabe 3a/b 5400 M. 127950 „
Reiben 11200 M.

17
18
19
20
21
22
23
24
25

Spde. Nr.	Voranschlag 1916	Einnahme	Voranschlag 1917	gegen 1916		Fällig- keits- termin	Erläuterungen
	M.		M.	mehr M.	weniger M.		
10		Insgesamt:					
	150,—	1. Gebühren für Abgangszeugnisse zu 3 Mk.	150,—				auf Antw. bezgl.
	15,—	2. Gebühren für zweite Ausfertigungen oder beglaubigte Abschriften von Reise- und Abgangszeugnissen	15,—				bezgl.
	10,—	3. Gebühren für zweite Ausfertigungen von Zeugnissen über die wissenschaftliche Befähigung zum einjährig-freiwilligen Militärdienst je 0,50 Mk. zum Nachweis in der Rechnung	10,—				bezgl.
	5,—	4. Für die Benutzung von Räumen	180,—	180,—			bezgl.
	100,—	5. Unvorhergesehene Einnahmen und zur Abrundung	25,—	20,—			bezgl.
		Männerturnverein für die Benutzung der Turnhalle				100,—	
	280,—	Summe 10	380,—	200,—	100,—		Bisher bei Abt. VIII g.
				100,—			
Wiederholung der Einnahmen:							
		Abschnitt A Verwaltung der Schulkasse.					
1		Vom Grundeigentum					
2		Zinsen von Kapitalien, die den allgemeinen Zwecken der Anstalt selbst dienen					
3		Zinsen von Stiftungskapitalien					
4		Berechtigungen					
5		Hebung aus Staats- und anderen Mitteln					
	28900,—	a) vom Staate 28900,— Mk.					
		b) aus Abschnitt C Nr. 2 41820,— "	70720,—	41820,—			
6	82600,—	Hebungen von Schülern	85400,—	2800,—			
7	8900,—	Sicherstellung der Masse zu den Alterszulagen	11200,—	2300,—			
	120400,—	Zu übertragen:	167320,—	46920,—			

Lfd. Nr.	Voranschlag 1916 M.	Ausgabe	Voranschlag 1917 M.	gegen 1916		Fällig- keits- termin	Erläuterungen
				mehr M.	weniger M.		
10		Versorgung der Hinterbliebenen der Lehrer und Beamten					
		Summe 10					
11		Insgemein:					
	50,—	1. Dem Direktor Entschädigung	50,—				auf Anw. desgl.
	335,—	2. Dem Direktor für Anfertigung von Schreibarbeiten	335,—				desgl.
	250,—	3. Für Programme	250,—				desgl.
	400,—	4. Beihilfe zur Teilnahme von wissenschaftlichen Vorlesungen	400,—				desgl.
	48,20	5. Beitrag zu den Direktorzusammenkünften	48,20				desgl.
	590,—	6. Reinigungsgeräte und Arbeitshilfe des Schuldieners	590,—				desgl.
	150,—	7. Miete für das Bootshaus	150,—				desgl.
	150,—	8. Feuerversicherungsbeiträge	150,—				desgl.
	300,—	9. Botanischer Garten und gärtnerische Anlagen	300,—				desgl.
	30,—	10. Beiträge zur allgemeinen Ortskrankenkasse, zur Alters- und Invalidenversicherung	30,—				desgl.
	1933,84	11. Unvorhergesehene Ausgaben, sowie zu einmaligen Unterstützungen an im Dienste stehende mittlere und Unterbeamte der Anstalt	2256,84	323,—			desgl.
	4237,04	Summe 11	4560,04	323,—			
		Wiederholung der Ausgaben.					
		Abschnitt A Verwaltung der Schulkasse.					
1	121530,—	Besoldungen	123900,—	2370,—			
1a	1928,—	Ostmarkenzulage	1935,—	7,—			
2	18830,—	Mietsentschädigung bezw. Wohnungsgeldzuschüsse	18830,—				
3	7360,—	Anderere persönliche Ausgaben	7360,—				
4	2670,—	Unterrichtsmittel	2670,—				
5	1000,—	Schul- und Turmgerätee und deren Unterhaltung	1000,—				
6	5944,96	Heizung, Beleuchtung, Entwässerung, Wasserzins pp.	5944,96				
7	1500,—	Unterhaltung der Gebäude und Nebenanlagen	1500,—				
	160762,96	Zu übertragen:	163139,96	2377,—			

17

18

19

20

21

22

23

24

25

Abt. Nr.	Voranschlag 1916 M.	Einnahme	Voranschlag 1917 M.	gegen 1916		Fällig- keits- termin	Erläuterungen
				mehr M.	weniger M.		
	120400,—	Übertrag:	167320,—	46920,—			
8		Ruhegehaltsmasse					
9		Verfahrungen der Hinterbliebenen der Lehrer und Beamten					
10	280,—	Insgemein	380,—	100,—			
	120680,—	Summe Abschnitt A	167700,—	47020,—			
		Abschnitt B. Der Kammereikasse zufließende Einnahmen: 91680 Mk. Einnahme nach dem vorj. Vor- anschlag Abschnitt III IIa 28900 Mk. Staatsbeitrag nach dem vorj. Vor- anschlag Abschnitt VIII IIb 100 Mk. Männerturn-Vereine für die Be- nutzung der Turnhalle					Fallen fort, weil in Ab- schnitt A enthalten.
		Summe Abschnitt B					
		Abschnitt C.					
		Summe Abschnitt C					
		Zusammenstellung der Einnahmen.					
	120680,—	Abchnitt A	167700,—	47020,—			
		" B					
		" C					
	120680,—	Gesamteinnahmen der Abt. XVI	167700,—	47020,—			
	198670,—	Gesamtausgaben	241000,—	42330,—			
	77990,—	Within Mehrausgaben	73300,—	4690,—			

Gfde. Nr.	Voranschlag 1916		Ausgabe	Voranschlag 1917		gegen 1916		Fälligkeits-termin	Erläuterungen
	M.			M.		mehr	weniger		
	160762,96		Übertrag	163139,96		2377,—			
8			Masse zur Sicherstellung der Alterszulagen . .						
9			Ruhegehälter						
10			Berufung der Hinterbliebenen der Lehrer und Beamten . .						
11	4237,04		Insgemein	4560,04		323,—			
	165000,—		Summe Abschnitt A	167700,—		2700,—			
			Abschnitt B.						
			Der Kammereikasse obliegende Zahlungen.						
1	16248,—		Schulbauschulden:					31. 3.	
			a) Neubauschuld von 250000,— Mk. lt. Plan						Siehe Abteilung XXIV Nr. 20 d 1.
			1. Zinsen f. 161140,— Mk. zu 4%	6446,—	Mk.				Siehe Abteilung XXIV Nr. 20 d 2.
			2. Tilgung zu 1 1/2 %	7304,—	"				
			b. Anleihe zur Beschaffung der inneren Einrichtung von ursprünglich 54300,— Mk.						
			1. Zinsen von noch 44631,— Mk. zu 3,6 %	1607,—	Mk.				Siehe Abteilung XXIV Nr. 20 e 1.
			2. Tilgung zu 1 %	891,—	"				Siehe Abteilung XXIV Nr. 20 o 2.
2	3325,70		Witwen- und Waisengeld:					monatl. vorh.	
			1. Frau Rektor Röder	620,—	Mk.				
			2. " Oberlehrer Böhme	2288,40	"				
			3. " Polzin	319,20	"				
			4. Kinder des Zeichenlehrers Jonas	288,80	"				
			5. Frau Oberlehrer Müller	660,—	"				
			4176,40			850,70			
3	300,—		Fräulein Knoch Unterstützung	300,—				desgl.	
4	12785,75		Ruhegehälter:						
			a) dem Professor Elten	2802,—	Mk.				
			b) " Oberlehrer Ziesemer	1500,—	"			viertelj. i. vor.	Verstorben.
			" " Dr. Müller	—,—	"				
			" " Niehlke	5157,—	"			desgl.	
			d) " Schuldiener Gast	1200,—	"			desgl.	
5	10,55		Insgemein und zur Abrundung	10659,—		2126,75			
	1000,—		Für Beschaffung von Heizkesseln	96,60		86,05		auf Antw.	
	1000,—					1000,—			
	33670,—		Summe Abschnitt B	31480,—		936,75	3126,75		
			Abschnitt C.						
			Zuschüsse an die Schulkasse.						
1			fester Zuschuß						
2			veränderl. Zuschuß	41820,—		41820,—		desgl.	Beral. Einnahme Abschnitt A Nr. 5 b 3.
			Summe Abschnitt C	41820,—		41820,—			
			Zusammenstellung der Ausgaben.						
	165000,—		Abschnitt A	167700,—		2700,—			
	33670,—		" B	31480,—			2190,—		
			" C	41820,—		41820,—			
	198670,—		Gesamtausgaben der Abt. XVI	241000,—		44520,—	2190,—		
						42330,—			

17
18
19
20
21
22
23
24
25

Sfde. Nr.	Voranschlag 1916 <i>M.</i>	Einnahme	Voranschlag 1917 <i>M.</i>	gegen 1916		Fällig- keits- termin	Erläuterungen
				mehr <i>M.</i>	weniger <i>M.</i>		
1		Abt. XVII. Enzeum verbunden mit Oberlnzeum. Abchnitt A. Verwaltung der Schulkasse. Grundeigentum: Die Anstalt ist untergebracht in dem in Grandenz belegenen Grundstück Trinkestr. 20—24 und ist Eigentum der Stadtgemeinde. Das Grundstück führt die Gr.-Bl. Nr. 246 und ist 3300 Qlm. groß. Auf dem Grundstück befinden sich zurzeit: a) das Anstaltsgebäude, b) die Turnhalle.					
		Summe 1					
2		Zinsen von Kapitalien, die den allgemeinen Zwecken dienen					
		Summe 2					
3		Zinsen von Stiftungskapitalien					
		Summe 3					
4		Verechtigungen					
		Summe 4					

S. Nr.	Voranschlag 1916 M.	Ausgabe	Voranschlag 1917 M.	gegen mehr M.	1916 weniger M.	Fällig- keits- termin	Erläuterungen
		Abt. XVII. Lyzeum verbunden mit Oberlyzeum.					
		Abschnitt A.					
		Verwaltung der Schulkasse.					
1	88488,75	Gehälter der Lehrkräfte (s. Anlage)	90153,75	1665,—		lt. Anl.	
	88488,75	Summe 1	90153,75	1165,—			
2	17030,—	Mietsentschädigung bezw. Wohnungsgeldzuschüsse (s. Anlage)	17030,—			desgl.	
	17030,—	Summe 2	17030,—				
3	5400,—	Anderere persönliche Ausgaben: a) Für 2 wissenschaftliche Hilfslehrer	4200,—		} 540,—	auf An- weisung	
	1540,—	b) Für 6 weitere Stunden wissenschaftlichen Hilfsunterricht	660,—				
	300,—	c) Für Erteilung des kath. Religionsunter- richts in wöchentlich 14 Stunden	1540,—			Auf Bezeich- nung des Direktors vierteljährl. im voraus desgl.	
	250,—	d) Für Erteilung des mos. Religionsunter- richts in wöchentlich 6 Stunden	300,—			desgl.	
	50,—	e) Für Hebung des Schulgeldes (ord. Lehrer Busse)	300,—	50,—		desgl.	
		f) Für Verwaltung des Naturalienkabinetts	50,—			auf An- weisung	
		Vermerk: Dieser Betrag kommt bei einem Stellen- wechsel in Wegfall.					
	7540,—	Summe 3	7050,—	50,—	540,—		
					490,—		
4	500,—	Unterrichtsmittel: a) Lehrerbibliothek	500,—			desgl.	
	350,—	b) Schülerinnenbibliothek	550,—	200,—		desgl.	
	500,—	c) Lehrmittel für den naturwissenschaftlichen, physikalischen und chemischen Unterricht	500,—			desgl.	
	800,—	d) Lehrmittel für den übrigen Unterricht	800,—			desgl.	
	250,—	e) Tinte, Kreide, Schwämme pp.	250,—			desgl.	
	2400,—	Summe 4	2600,—	200,—			

17
18
19
20
21
22
23
24
25

Zfde. Nr.	Voranschlag 1916 M.	Einnahme	Voranschlag 1917 M.	gegen 1916		Fälligkeits- termin	Erläuterungen
				mehr M.	weniger M.		
5	14000,—	Hebungen aus Staats- und anderen Mitteln:					
		A. Aus allgemeinen Staatsmitteln:					
		1. aus rechtlicher Verpflichtung					
		2. Zur Deckung des Bedürfnisses aus der Regierungshauptkasse laut Etat der geistlichen und Unterrichtsverwaltung bis Ende März 1918	14000,—			viertelj i. voraus	
		B. Aus anderen Fonds:					
		1. Aus der Stadthauptkasse zu Graudenz					
		a) fester Zuschuß, welcher der Anstaltskasse verbleibt und sich aus den Mindestsätzen der Gehälter des Leiters, der Lehrer, Lehrerinnen, den Vergütungen der vollbeschäftigten wissenschaftlichen Hilfslehrer und dem Gesamtbetrage der sonstigen persönlichen und sächlichen Ausgaben abzüglich der Einnahmen der Anstalt ergibt	13235,—	13235,—		auf Antw.	Siehe Ausgabe C Nr. 1a.
		b) Veränderlicher Zuschuß, welcher aus dem z. B. des Inkrafttretens des Etats über die Mindestsätze der Gehälter des Leiters, der Lehrer und Lehrerinnen sowie der Vergütungen der vollbeschäftigten wissenschaftl. Hilfslehrer hinausgehende Alterszulagen gebildet wird	31965,—	31965,—			Die Mindestgehälter betragen für die Lehrkräfte u. 2 Hilfslehrer 62700,— M. Es sind zu zahlen ausschließlich der Dienstmarkenzulage . . . 85762,50 „ nach Ausg. 3 Nr. a . . . 4200,— „ auf. 89962,50 M. also über die Mindestgehälter hinaus . . . 27262,50 „ dazu tritt Nr. 12 der Ausgabe . . . 4703,14 „ macht veränderlichen Zuschuß . . . 31965,64 „ rund . . . 31965,— „ Sieh Ausgabe C Nr. 1b.
	14000,—	Summe 5	59200,—	45200,—			
6	300,— 6600,—	Hebungen von Schülerinnen:					
		1. Einschreibegeld von jeder neu aufgenommenen Schülerin je 3 Mk.	400,—	100,—		auf Lieferzett. viertelj	
		2. Schulgeld, und zwar:					
		A. Oberlyzeum:					
		von 11 1/2 Schülerinnen der S. N.					
		„ 11 „ „ D. L. I					
		„ 13 1/2 „ „ D. L. II					
		„ 12 1/2 „ „ D. L. III					
		auf. von 48 1/2 Schülerinnen je 1,50,— Mk.	7275,—	675,—			
	6900,—	Zu übertragen:	7675,—	775,—			

Sbe. Nr.	Voranschlag 1916	Ausgabe	Voranschlag 1917	gegen 1916		Fällig- keits- termin	Erläuterungen
	M.		M.	mehr M.	weniger M.		
5	700,—	Gerätschaften	700,—			auf Anw.	
	700,—	Summe 5	700,—				
6	4000,—	Heizung, Beleuchtung und Wasserverbrauch:	4000,—			desgl.	
	700,—	a) Heizung	800,—	100,—		desgl.	
	500,—	b) Gasverbrauch und elektr. Strom, Be- leuchtungskörper	500,—			desgl.	
	5200,—	Zu übertragen:	5300,—	100,—			

18
19
20
21
22
23
24
25

Zfibe Nr.	Voranschlag 1916		Einnahme	Voranschlag 1917		gegen 1916		Fälligkeits-termin	Erläuterungen
	M.			M.		mehr	weniger		
	6900,—		übertrag	7675,—		775,—			
	69500,—		B. Lyzeum:						
			von 37 Schülerinnen der Q. I						
			" 48 " " Q. II						
			" 53 " " Q. III						
			" 54 " " Q. IV						
			" 58 " " Q. V						
			" 67 " " Q. VI						
			" 77 " " Q. VII						
			zus. von 394 Schülerinnen						
			je 130,— Mf.	51 220,— Mf.					
			Schulsteuer der nicht in						
			Graudenz einheimischen						
			Schülerinnen und zwar von						
			77 Schülerinnen je 20 Mf. .	1 540,— Mf.					
				52 760,— Mf.					
			ab 5 % Freischule von 316						
			einheimischen Schülerinnen:						
			16 Schülerinnen je 130 Mf.	2 080,— "					
				50 680,— Mf.					
			von 48 Schülerinnen der Q. VIII						
			" 41 " " Q. IX						
			" 44 " " Q. X						
			zus. von 133 Schülerinnen						
			je 100 Mf.	13 300,— Mf.					
			dazu 7 auswärtige Schülerinnen						
			je 20 Mf.	140,— "					
				13 440,— Mf.					
				64 120,— Mf.					
			Hiervon ab Ausfälle	620,— Mf.	63 500,—		6 000,—		
	76 400,—		Summe 6	71 175,—	775,—	6 000,—			
						5 225,—			
7			Ruhegehälter (vergl. Nr. 10 der Ausgabe) . .						
			Summe 7						
8			Verforgung der Hinterbliebenen der Lehrer						
			usw. (vergl. Nr. der Ausgabe)						
			Summe 8						
9	1 585,75		Masse zur Sicherstellung der Alterszulagen						
			(Vergl. Nr. 12 der Ausgabe)						
			a) von 13 000,— Mf. Schlesiſche Boden-						
			Kredit-Aktien-Bank Pfandbriefe zu 4%	520,—				1./1., 1./7.	
	1 585,75		Zu übertragen:	520,—					

Zfde. Nr.	Voranschlag 1916 M.	Ausgabe	Voranschlag 1917 M.	gegen 1916		Fällig- keits- termin	Erläuterungen
				mehr M.	weniger M.		
	5200,—	Übertrag	5300,—	100,—			
	5200,—	Summe 6	5300,—	100,—			
7	1200,—	Unterhaltung der Gebäude und Nebenanlagen Bemerk: Die am Jahreschluß verbleibenden Bestände können zur Verwendung in die folgenden Jahre übertragen werden.	1200,—			auf An- weisung	
	1200,—	Summe 7	1200,—				
8		Abgaben und Lasten					
		Summe 8					
9		Stiftungsmäßige Zwecke (vergl. Nr. 3 der Ein- nahme)					
		Zu übertragen:					

18
19
20
21
22
23
24
25

Side. Nr.	Voranschlag 1916 M.	Einnahme	Voranschlag 1917 M.	gegen 1916		Fällig- keits- termin	Erläuterungen
				mehr M.	weniger M.		
	1 585,75	übertrag b) von 15000,— Mkt. Deutsche Reichsan- leihe zu 5 ⁰ / ₁₀₀ c) von 4700,— Mkt. desgl. zu 5 ⁰ / ₁₀₀ d) von 5500,— Mkt. desgl. zu 5 ⁰ / ₁₀₀ e) vom Sparbuch Nr. 18402,— Dez. 16 in Höhe von 304,12 Mkt. zu 3 ¹ / ₂ ⁰ / ₁₀₀	520,— 750,— 235,— 275,— 10,64			1. 4. 1. 10. 16./12.	
	1 585,75	Summe 9	1 790,64	204,89			
10	100,— 239,25	Insgemein: a) Von den verschiedenen Vereinen für Be- nutzung der Schulräume b) Unvorhergesehene Einnahmen und zur Ab- rundung	100,— 234,36		4,89	Auf An- weisung desgl.	
	339,25	Summe 10	334,36		4,89		

Sibe. Nr.	Voranschlag 1916 M.	Ausgabe	Voranschlag 1917 M.	gegen 1916		Fällig- keits- termin	Erläuterungen
				mehr M.	weniger M.		
		Übertrag					
		Summe 9					
10		Ruhegehälter (vergl. Nr. 7 der Einnahme): Die Ruhegehälter werden aus der Kammereikasse gezahlt und erscheinen unter Abschnitt B					
		Summe 10					
11		Versorgung der Hinterbliebenen der Lehrer usw. (vergl. Nr. 8 der Einnahme): Witwen- und Waisengelder werden aus der Kammereikasse gezahlt und erscheinen unter Abschnitt B					
		Summe 11					
12	1585,75	Masse zur Sicherstellung der Alterszulagen: a) zur zinsbaren Anlegung: I. Zinsen von angelegten Geldern nach Nr. 9 der Einnahme	1790,64	204,89		Auf An- weisung bezgl.	Die Durchschnittsgehälter betragen 92 875,- M. Gesamtaufwand an Gehältern und Vergütungen 85 762,50 „ auschl. Eist- markenzu- lage nach I I—20 IIIa 4 200,— „ 89 962,50 M. Es sind daher an die Alterszulagemasse abzuführen 2 912,50 „
	3 312,50	II. Der Betrag, um welchen der tatsächliche Gesamtaufwand an Gehältern und Vergütungen hinter dem Gesamtdurchschnittsbetrage zurückbleibt zum Nachweis . .	2912,50		400,—		
		Summe 12	4703,14	204,89	400,—		
	4898,25				195,11		

18
19
20
21
22
23
24
25

Sfde. Nr.	Voranschlag 1916 M.	Einnahme	Voranschlag 1917 M.	gegen 1916		Fällig- keits- termin	Erläuterungen
				mehr M.	weniger M.		
		Wiederholung der Einnahmen:					
		Abschnitt A. Verwaltung der Schulkasse.					
1		Grundeigentum					
2		Zinsen von Kapitalien, die den allgemeinen Zwecken der Anstalt selbst dienen					
3		Zinsen von Stiftungen					
4		Berechtigungen					
5	14000,—	Hebungen aus Staats- und anderen Mitteln	59200,—	45200,—			
6	76400,—	Hebungen von Schülerinnern	71175,—		5225,—		
7		Ruhegehaltsmasse					
8		Versorgung der Hinterbliebenen der Lehrer pp.					
9	1585,75	Masse zur Sicherstellung der Alterszulagen	1790,64	204,89			
10	339,25	Insgemein	334,36		4,89		
	92325,—	Summe Abschnitt A	132500,—	45404,89	5229,89		
		Abschnitt B. Der Kammereitasse zustießende Einnahmen:			40175,—		
	78325,—	M. Einnahme nach dem vorjährigen Voranschlag Abschn. III II a					
	14000,—	Staatsbeitrag nach dem vorjährigen Voranschlag Abschn. VIII II b					
		Zu übertragen:					

Fallen fort, weil in Ab-
schnitt A enthalten.

Vide. Nr.	Voranschlag 1916		Ausgabe	Voranschlag 1917		gegen 1916		Fälligkeitstermin	Erläuterungen
	M.			M.		mehr	weniger		
13	30,—		Insgemein:						
	288,—		a) Dem Direktor Entschädigung für Schreibgegenstände	30,—					auf Anw.
	48,20		b) Dem Direktor für Anfertigung von Schreibarbeit	330,—	42,—				desgl.
	300,—		c) Beitrag zu den Kosten der Teilnahme an den Direktorenzusammenkünften	48,20					desgl.
	500,—		d) Beihilfe zur Teilnahme an wissenschaftlichen Vorlesungen	300,—					desgl.
	250,—		e) Druckkosten der Programme	500,—					desgl.
	350,—		f) Druckkosten für Formulare, Klassenbücher, Befamtmachungskosten, Postporto, Frachtgebühren u. sonstige kleinere Amtsbedürfnisse	290,—	40,—				desgl.
	20,—		g) Zur Beschaffung der Reinigungsgeräte und Mittel zur Annahme von Arbeitshilfe bei der Reinigung und für die Schulwäsche	400,—	50,—				desgl.
	100,—		h) Schornsteinreinigung	20,—					desgl.
	64,80		i) Stauböl	100,—					desgl.
	380,16		k) Gemüllabfuhr	64,80					desgl.
	200,—		l) Kanalkationsgebühr	403,92	23,76				desgl.
	30,—		m) Feuerversicherungsbeitrag	212,—	12,—				desgl.
	80,—		n) Feier väterländischer u. sonstiger Anstaltsfeste	15,—		15,—			desgl.
	901,84		o) Beiträge zur allgemeinen Ortskrankenkasse und zur Alters- und Invalidenversicherung	30,—		50,—			desgl.
			p) Unvorhergesehene Ausgaben sowie zu Unterstützungen an im Dienst befindliche mittlere und Unterbeamte der Anstalt						
	3543,—		Summe 13	3763,11	285,11	65,—			
			Wiederholung der Ausgaben.		220,11				
			Abchnitt A. Verwaltung der Schulkasse.						
1	88488,75		Gehälter	90153,75	1665,—				
2	17030,—		Mietsentschädigungen oder Wohnungsgeld	17030,—					
3	7540,—		Anderer pers. Ausgaben	7050,—		490,—			
4	2400,—		Unterrichtsmittel	2600,—	200,—				
5	700,—		Gerätschaften	700,—					
6	5200,—		Heizung, Beleuchtung und Wasserverbrauch	5300,—	100,—				
7	1200,—		Unterhaltung der Gebäude und Nebenanlagen	1200,—					
8			Abgaben und Lasten						
9			Stiftungsmäßige Zwecke						
10			Ruhegehälter						
11			Verforgung der Hinterbliebenen der Lehrer pp.						
12	4898,25		Masse zur Sicherstellung der Alterszulagen	4703,14		195,11			
13	3543,—		Insgemein	3763,11	220,11				
	131000,—		Summe Abschnitt A	132500,—	2185,11	685,11			
			Abchnitt B. Der Kämmereikasse obliegenden Zahlungen:		1500,—				
1	23905,—		Schulbansschulden:						
			a) Neubauschuld von 295000,— Mk. lt. Plan						31. 3.
			1. Zinsen für 240146 Mk.						Siehe Abt. XXIV 20 f. 1.
			zu 4 1/4%	10206,— Mk.					nie vor, 20 f. 2.
			2. Tilgung zu 2%	8232,— „					
				18438,— „					
	23905,—		Zu übertragen: 18438,— Mk.						

18
19
20
21
22
23
24
25

Spde. Nr.	Voranschlag 1916 <i>M.</i>	Einnahme		Voranschlag 1917 <i>M.</i>	gegen 1916 mehr <i>M.</i> weniger <i>M.</i>		Fällig- keits- termin	Erläuterungen																																																																																																															
			übertrag																																																																																																																				
		Summe Abschnitt B																																																																																																																					
		Abschnitt C. Zuschüsse an die Schulkasse.																																																																																																																					
		Zusammenstellung der Einnahmen.																																																																																																																					
	92 325,—	Abschnitt A		132 500,—	40 175,—																																																																																																																		
	"	" B																																																																																																																					
	"	" C																																																																																																																					
	92 325,—	Gesamteinnahme der Abteilung XVII		132 500,—	40 175,—																																																																																																																		
	164 380,—	Gesamtausgabe der Abteilung XVII		209 900,—	45 520,—																																																																																																																		
	72 055,—	Mithin Mehrausgabe		77 400,—	5 345,—																																																																																																																		
		Abteilung XVIII. Quisenschule.																																																																																																																					
		Abschnitt I.																																																																																																																					
	33 060,—	Schulgeld:																																																																																																																					
		<table border="1"> <thead> <tr> <th rowspan="2">Klasse</th> <th colspan="2">Ostern 1914</th> <th colspan="2">Ostern 1915</th> <th colspan="2">Ostern 1916</th> <th colspan="2">Gesamtbesuch</th> <th colspan="2">Durchschnittsbesuch</th> </tr> <tr> <th>Einb.</th> <th>Ausw.</th> <th>Einb.</th> <th>Ausw.</th> <th>Einb.</th> <th>Ausw.</th> <th>Einb.</th> <th>Ausw.</th> <th>Einb.</th> <th>Ausw.</th> </tr> </thead> <tbody> <tr> <td>I</td> <td>25</td> <td>—</td> <td>30</td> <td>1</td> <td>33</td> <td>—</td> <td>88</td> <td>1</td> <td>29¹/₃</td> <td>1¹/₃</td> </tr> <tr> <td>II</td> <td>42</td> <td>3</td> <td>42</td> <td>2</td> <td>34</td> <td>1</td> <td>118</td> <td>6</td> <td>29¹/₃</td> <td>2</td> </tr> <tr> <td>III</td> <td>57</td> <td>5</td> <td>46</td> <td>2</td> <td>43</td> <td>5</td> <td>146</td> <td>12</td> <td>48²/₃</td> <td>4</td> </tr> <tr> <td>IV</td> <td>54</td> <td>4</td> <td>55</td> <td>8</td> <td>57</td> <td>8</td> <td>166</td> <td>20</td> <td>55¹/₃</td> <td>6²/₃</td> </tr> <tr> <td>V</td> <td>67</td> <td>8</td> <td>67</td> <td>10</td> <td>56</td> <td>9</td> <td>190</td> <td>27</td> <td>63¹/₃</td> <td>9</td> </tr> <tr> <td>VI</td> <td>63</td> <td>9</td> <td>64</td> <td>8</td> <td>79</td> <td>9</td> <td>206</td> <td>26</td> <td>68²/₃</td> <td>8²/₃</td> </tr> <tr> <td>VII</td> <td>60</td> <td>5</td> <td>67</td> <td>6</td> <td>63</td> <td>11</td> <td>190</td> <td>22</td> <td>63¹/₃</td> <td>7¹/₃</td> </tr> <tr> <td></td> <td>368</td> <td>34</td> <td>371</td> <td>37</td> <td>365</td> <td>43</td> <td>1104</td> <td>114</td> <td>368</td> <td>38</td> </tr> </tbody> </table>		Klasse	Ostern 1914		Ostern 1915		Ostern 1916		Gesamtbesuch		Durchschnittsbesuch		Einb.	Ausw.	Einb.	Ausw.	Einb.	Ausw.	Einb.	Ausw.	Einb.	Ausw.	I	25	—	30	1	33	—	88	1	29 ¹ / ₃	1 ¹ / ₃	II	42	3	42	2	34	1	118	6	29 ¹ / ₃	2	III	57	5	46	2	43	5	146	12	48 ² / ₃	4	IV	54	4	55	8	57	8	166	20	55 ¹ / ₃	6 ² / ₃	V	67	8	67	10	56	9	190	27	63 ¹ / ₃	9	VI	63	9	64	8	79	9	206	26	68 ² / ₃	8 ² / ₃	VII	60	5	67	6	63	11	190	22	63 ¹ / ₃	7 ¹ / ₃		368	34	371	37	365	43	1104	114	368	38							
Klasse	Ostern 1914		Ostern 1915		Ostern 1916		Gesamtbesuch		Durchschnittsbesuch																																																																																																														
	Einb.	Ausw.	Einb.	Ausw.	Einb.	Ausw.	Einb.	Ausw.	Einb.	Ausw.																																																																																																													
I	25	—	30	1	33	—	88	1	29 ¹ / ₃	1 ¹ / ₃																																																																																																													
II	42	3	42	2	34	1	118	6	29 ¹ / ₃	2																																																																																																													
III	57	5	46	2	43	5	146	12	48 ² / ₃	4																																																																																																													
IV	54	4	55	8	57	8	166	20	55 ¹ / ₃	6 ² / ₃																																																																																																													
V	67	8	67	10	56	9	190	27	63 ¹ / ₃	9																																																																																																													
VI	63	9	64	8	79	9	206	26	68 ² / ₃	8 ² / ₃																																																																																																													
VII	60	5	67	6	63	11	190	22	63 ¹ / ₃	7 ¹ / ₃																																																																																																													
	368	34	371	37	365	43	1104	114	368	38																																																																																																													
	33 060,—	Zu übertragen:																																																																																																																					

It. Lieferzettel

Voranschlag		Voranschlag		Voranschlag		Voranschlag		Voranschlag		Voranschlag	
1916		gegen 1916		1917		gegen 1916		1917		gegen 1916	
M.		M.		M.		M.		M.		M.	
mehr		weniger		mehr		weniger		mehr		weniger	
Gänzlich		teilweise		Gänzlich		teilweise		Gänzlich		teilweise	
termin		termin		termin		termin		termin		termin	
Ausgabe		Ausgabe		Ausgabe		Ausgabe		Ausgabe		Ausgabe	
23 905,—		23 905,—		23 905,—		23 905,—		23 905,—		23 905,—	
b) Erweiterungsbauanschuld von		b) Erweiterungsbauanschuld von		b) Erweiterungsbauanschuld von		b) Erweiterungsbauanschuld von		b) Erweiterungsbauanschuld von		b) Erweiterungsbauanschuld von	
18 438,— Mkt.		18 438,— Mkt.		18 438,— Mkt.		18 438,— Mkt.		18 438,— Mkt.		18 438,— Mkt.	
1. Zinsen zu 4 1/10%		1. Zinsen zu 4 1/10%		1. Zinsen zu 4 1/10%		1. Zinsen zu 4 1/10%		1. Zinsen zu 4 1/10%		1. Zinsen zu 4 1/10%	
91 118 Mkt.		91 118 Mkt.		91 118 Mkt.		91 118 Mkt.		91 118 Mkt.		91 118 Mkt.	
für noch 81 723 Mkt. 3351 Mkt.		für noch 81 723 Mkt. 3351 Mkt.		für noch 81 723 Mkt. 3351 Mkt.		für noch 81 723 Mkt. 3351 Mkt.		für noch 81 723 Mkt. 3351 Mkt.		für noch 81 723 Mkt. 3351 Mkt.	
2. Tilgung		2. Tilgung		2. Tilgung		2. Tilgung		2. Tilgung		2. Tilgung	
216 "		216 "		216 "		216 "		216 "		216 "	
5 467,— Mkt.		5 467,— Mkt.		5 467,— Mkt.		5 467,— Mkt.		5 467,— Mkt.		5 467,— Mkt.	
1. Einbau eines neuen Gefäßes		1. Einbau eines neuen Gefäßes		1. Einbau eines neuen Gefäßes		1. Einbau eines neuen Gefäßes		1. Einbau eines neuen Gefäßes		1. Einbau eines neuen Gefäßes	
3 735,— Mkt.		3 735,— Mkt.		3 735,— Mkt.		3 735,— Mkt.		3 735,— Mkt.		3 735,— Mkt.	
a) ord. Lehrer Seedorf		a) ord. Lehrer Seedorf		a) ord. Lehrer Seedorf		a) ord. Lehrer Seedorf		a) ord. Lehrer Seedorf		a) ord. Lehrer Seedorf	
2 253,— "		2 253,— "		2 253,— "		2 253,— "		2 253,— "		2 253,— "	
b) Lechn. Lehrerin Gerhardt		b) Lechn. Lehrerin Gerhardt		b) Lechn. Lehrerin Gerhardt		b) Lechn. Lehrerin Gerhardt		b) Lechn. Lehrerin Gerhardt		b) Lechn. Lehrerin Gerhardt	
400,— "		400,— "		400,— "		400,— "		400,— "		400,— "	
c) Lehrerin Lorenz		c) Lehrerin Lorenz		c) Lehrerin Lorenz		c) Lehrerin Lorenz		c) Lehrerin Lorenz		c) Lehrerin Lorenz	
1 836,—		1 836,—		1 836,—		1 836,—		1 836,—		1 836,—	
Zutreten und Waisenlohn:		Zutreten und Waisenlohn:		Zutreten und Waisenlohn:		Zutreten und Waisenlohn:		Zutreten und Waisenlohn:		Zutreten und Waisenlohn:	
a) Oberlehrerin Kette		a) Oberlehrerin Kette		a) Oberlehrerin Kette		a) Oberlehrerin Kette		a) Oberlehrerin Kette		a) Oberlehrerin Kette	
17,—		17,—		17,—		17,—		17,—		17,—	
33 380,—		33 380,—		33 380,—		33 380,—		33 380,—		33 380,—	
Summe Abschnitt B		Summe Abschnitt B		Summe Abschnitt B		Summe Abschnitt B		Summe Abschnitt B		Summe Abschnitt B	
32 200,—		32 200,—		32 200,—		32 200,—		32 200,—		32 200,—	
54,—		54,—		54,—		54,—		54,—		54,—	
1 234,—		1 234,—		1 234,—		1 234,—		1 234,—		1 234,—	
mon. vorh.		mon. vorh.		mon. vorh.		mon. vorh.		mon. vorh.		mon. vorh.	
i. voraus		i. voraus		i. voraus		i. voraus		i. voraus		i. voraus	
auf Wnto.		auf Wnto.		auf Wnto.		auf Wnto.		auf Wnto.		auf Wnto.	
1180,—		1180,—		1180,—		1180,—		1180,—		1180,—	
13 235,—		13 235,—		13 235,—		13 235,—		13 235,—		13 235,—	
13 235,—		13 235,—		13 235,—		13 235,—		13 235,—		13 235,—	
31 965,—		31 965,—		31 965,—		31 965,—		31 965,—		31 965,—	
45 200,—		45 200,—		45 200,—		45 200,—		45 200,—		45 200,—	
Summe Abschnitt C		Summe Abschnitt C		Summe Abschnitt C		Summe Abschnitt C		Summe Abschnitt C		Summe Abschnitt C	
45 200,—		45 200,—		45 200,—		45 200,—		45 200,—		45 200,—	
Zusammenfassung der Ausgaben.		Zusammenfassung der Ausgaben.		Zusammenfassung der Ausgaben.		Zusammenfassung der Ausgaben.		Zusammenfassung der Ausgaben.		Zusammenfassung der Ausgaben.	
131 000,—		132 500,—		132 500,—		132 500,—		132 500,—		132 500,—	
33 380,—		32 200,—		32 200,—		32 200,—		32 200,—		32 200,—	
164 380,—		145 200,—		145 200,—		145 200,—		145 200,—		145 200,—	
Gesamtansgabe Abteilung XVII		Gesamtansgabe Abteilung XVII		Gesamtansgabe Abteilung XVII		Gesamtansgabe Abteilung XVII		Gesamtansgabe Abteilung XVII		Gesamtansgabe Abteilung XVII	
46700,—		46700,—		46700,—		46700,—		46700,—		46700,—	
1180,—		1180,—		1180,—		1180,—		1180,—		1180,—	
45520,—		45520,—		45520,—		45520,—		45520,—		45520,—	
53 483,75		53 483,75		53 483,75		53 483,75		53 483,75		53 483,75	
Abteilung XVIII. Zinsenliste.		Abteilung XVIII. Zinsenliste.		Abteilung XVIII. Zinsenliste.		Abteilung XVIII. Zinsenliste.		Abteilung XVIII. Zinsenliste.		Abteilung XVIII. Zinsenliste.	
Abschnitt I		Abschnitt I		Abschnitt I		Abschnitt I		Abschnitt I		Abschnitt I	
53 483,75		53 483,75		53 483,75		53 483,75		53 483,75		53 483,75	
Gehälter lt. Anlage		Gehälter lt. Anlage		Gehälter lt. Anlage		Gehälter lt. Anlage		Gehälter lt. Anlage		Gehälter lt. Anlage	
55 120,—		55 120,—		55 120,—		55 120,—		55 120,—		55 120,—	
1636,25		1636,25		1636,25		1636,25		1636,25		1636,25	
f. Wnto.		f. Wnto.		f. Wnto.		f. Wnto.		f. Wnto.		f. Wnto.	
53 483,75		53 483,75		53 483,75		53 483,75		53 483,75		53 483,75	
Zu übertragen:		Zu übertragen:		Zu übertragen:		Zu übertragen:		Zu übertragen:		Zu übertragen:	
55 120,—		55 120,—		55 120,—		55 120,—		55 120,—		55 120,—	
1636,25		1636,25		1636,25		1636,25		1636,25		1636,25	
53 483,75		53 483,75		53 483,75		53 483,75		53 483,75		53 483,75	

① siehe Abt. XXIV 20, 13.
 wie vor 20, 13.
 30 1916 soll beahlt.

auf Wnto. beagl.
 ① siehe Einnahme A 97.
 ② I. a.
 ③ siehe Einnahme A 97.
 ④ I. b.

18
19
20
21
22
23
24
25

Sfde. Nr.	Voranschlag 1916 <i>M.</i>	Einnahme	Voranschlag 1917 <i>M.</i>	gegen 1916		Fällig- keits- termin	Erläuterungen
			mehr <i>M.</i>	weniger <i>M.</i>			
	33060,—	Übertrag von 368 einheimischen Schülerinnen ab 10% = 36 Freischülerinnen bleiben 332 zahl. Schülerin. je 72 Mk. = 23 904 Mk. dazu 38 ausw. " " 84 " = 3 192 " zus. 27 096 Mk. VIII 58 7 49 4 58 5 165 16 55 5 1/3 IX 50 2 55 2 56 1 161 5 53 2/3 1 2/3 108 9 104 6 114 6 326 21 108 2/3 7 von 108 einheimischen Schülerinnen ab 10% = 10 Freischülerinnen bleiben 98 zahl. Schülerin. je 60 Mk. = 5 880 Mk. dazu 7 ausw. " " 72 " = 504 " zus. 6 384 Mk. Zusammenstellung des Schulgeldes auf Grund des Durchschnitts der letzten Jahre: 1. einheimische Schülerinnen . 29 784,— Mk. 2. auswärtige Schülerinnen . 3 696,— "					
	33060,—	Summe Abschnitt I	33 480,—	420,—			
	100,—	Abschnitt II. Einschreibegeld für Aufnahmen	100,—			lt. Liefer- zettel	
	100,—	Summe Abschnitt II	100,—				
	4000,—	Abschnitt III. Staatszuschuß: a) zur Gewährung der Ost- markenzulage 2 000,— Mk. b) Durchführung der Neuein- richtung der Schule 2 000,— "				bietelj. i. voraus	
	4000,—	Summe Abschnitt III	4 000,—				
	500,—	Abschnitt IV. Für Wohnung im Vordergebäude von Fräulein Gerner	500,—			viertelj. nachher	
	500,—	Summe Abschnitt IV	500,—				

Seite Nr.	Voranschlag 1916 M.	Ausgabe	Voranschlag 1917 M.	gegen mehr M.	1916 weniger M.	Fällig- keits- termin	Erläuterungen
	53483,75	Übertrag	55120,—	1636,25			
	53483,75	Summe Abschnitt I	55120,—	1636,25			
		Abschnitt II.					
	650,—	Audere persönliche Ausgaben: 500,— M. a) für Vertretung erkrankter u. be- urlaubter Lehrer u. Lehrerinnen, Umzugskosten und Reisever- gütung 500,— M.				Auf An- weisung	1915: 1066,05 M.
	150,—	" b) Unterricht in der mosaischen Reli- gion an den Rab- biner Dr. Loebj 150,— "	650,—			Vierteljähr- lich nachher gegen Rich- tigkeitsbe- scheinigung des Schul- leiters.	
	650,—	Summe Abschnitt II	650,—				
		Abschnitt III.					
	5939,—	Ruhegehälter und Witwen- und Waisengelder: a) an die ordentliche Lehrerin Klaffi 1398,— M. b) an die ordentliche Lehrerin Scheffler 2098,— " c) an die ordentliche Lehrerin Böhrig 2443,— "				viertelj. im voraus	
	1648,—	Frau Rektor Ambrossat —,— "	5939,—		1648,—		Bisher Abt. VIII B 2. Ist verstorben.
	7587,—	Summe Abschnitt III	5939,—		1648,—		
		Abschnitt IV.					
	600,—	Verwaltungskosten: 250,— M. a) dem Schulgeld- erheber Herholz 250,— M. 350,— " b) für Drucksachen, Einbände usw. 350,— "	600,—			viertelj. nachher auf An- weisung	1915: 225,90 M.
	600,—	Summe Abschnitt IV	600,—				

19
20
21
22
23
24
25

Sibe. Nr.	Voranschlag 1916 <i>M.</i>	Einnahme	Voranschlag 1917 <i>M.</i>	gegen 1916		Gällig- keits- termin	Erläuterungen
				mehr <i>M.</i>	weniger <i>M.</i>		
	40,—	Abchnitt V. Insgemein und zur Abrundung	20,—		20,—	auf Anw.	
	40,—	Summe Abchnitt V	20,—		20,—		

Gfde. Nr.	Voranschlag 1916	Ausgabe	Voranschlag 1917	gegen 1916		Fällig- keits- termin	Erläuterungen
	M.		M.	mehr	weniger		
		Abchnitt V.					
	1050,—	Unterrichtsmittel: 650,— Mf. a) für Lehrmittel, Schreibmaterialien und Verwaltung der Lehrmittel . . . 650,— Mf. 400,— " b) für Bibliothek . . . 400,— "	1050,—			auf Anweif.	1915: 280,80 Mf. 1915: 242,70 Mf.
	1050,—	Summe Abschnitt V	1050,—				
		Abchnitt VI.					
	300,—	Schulgeräte	300,—			desgl.	1913: 420,71 Mf. 1914: 681,90 " 1915: 259,96 "
	300,—	Summe Abschnitt VI	300,—				
		Abchnitt VII.					
	3895,—	Heizung, Reinigung und Beleuchtung: 1 600,— Mf. a) Brennstoffe . . . 1 600,— Mf. 1 200,— " b) Heizung und Reinigung für den Schuldiener . . . 1 200,— " 200,— " c) Beleuchtung . . . 300,— " 600,— " d) Wasserzins . . . 400,— " 200,64 " e) Kanalisationssge- bühren 200,64 " 34,20 " f) Gemüllabfuhr . . . 34,20 " 40,— " g) Stauböl 40,— " 20,16 " h) Entfeuchungsöl . . . 20,16 "	3 795,—		100,—	desgl.	1913: 1 560,12 Mf. 1914: 1 637,31 " 1915: 1 359,37 " 1913: 1 099,36 Mf. 1914: 1 075,94 " 1915: 1 100,— " 1913: 201,15 Mf. 1914: 195,25 " 1915: 280,65 " 1913: 564,62 Mf. 1914: 362,76 " 1915: 339,18 " 1913: 213,18 Mf. 1914: 213,18 " 1915: 200,64 " 1913: 34,20 Mf. 1914: 34,20 " 1915: 34,20 " 1915: 45,— Mf.
	3 895,—	Summe Abschnitt VII	3 795,—		100,—		
		Abchnitt VIII.					
	75,—	Abgaben und Lasten: —,— Mf. a) Gemeindeabgaben —,— Mf. 75,— " b) Feuerversicherung 43,80 "	43,80		31,20	desgl.	
	75,—	Summe Abschnitt VIII	43,80		31,20		
		Abchnitt IX.					
	1 530,—	Bauzwecke: 30,— Mf. a) Zur Verfügung des Schulleiters für kleine Reparaturen und An- schaffungen 30,— Mf. 1 500,— " b) zur baulichen Unterhaltung 1 500,— "	1 530,—			desgl.	1913: 1 356,13 Mf. 1914: 1 583,19 " 1915: 1 374,27 "
	1 530,—	Summe Abschnitt IX	1 530,—				

19
20
21
22
23
24
25

Gfde. Nr.	Voranschlag 1916 <i>M.</i>	Einnahme	Voranschlag 1917 <i>M.</i>	gegen 1916		Fällig- keits- termin	Erläuterungen
				mehr <i>M.</i>	weniger <i>M.</i>		
Zusammenstellung der Einnahmen.							
	33060,—	Abchnitt I Schulgeld	33480,—	420,—			
	100,—	" II Einschreibegeld	100,—				
	4000,—	" III Staatszuschüsse	4000,—				
	500,—	" IV Mieten	500,—				
	40,—	" V Insgemein	20,—		20,—		
	37700,—	Gesamteinnahme der Abt. XVIII	38100,—	420,—	20,—		
	69348,—	Gesamtausgabe der Abt. XVIII	69200,—	400,—	148,—		
	31648,—	Mehrausgabe der Abt. XVIII	31100,—	400,—	148,—		
					548,—		
Abteilung XIX. Gemeindeschulen.							
Abchnitt I.							
	1100,—	Schulgeld der auswärtigen Schüler und Schülerinnen . .	1200,—	100,—		auf Anw.	1913: 1143,50 Mf. 1914: 1150,— " 1915: 1277,50 "
	1100,—	Summe Abchnitt I	1200,—	100,—			
Abchnitt II.							
Staatszuschüsse:							
1	7200,—	Gesetzlicher Staatszuschuß	7200,—			viertelj. i. voraus desgl.	
2	12000,—	Zur Aufbesserung der Lehrergehälter	12000,—			desgl.	
3	79337,50	Aus der Alterszulagentasse	82662,50	3325,—			
	98537,50	Summe Abchnitt II	101862,50	3325,—			

Sfde. Nr.	Voranschlag 1916	Ausgabe	Voranschlag 1917	gegen 1916		Fällig- keits- termin	Erläuterungen
	M.		M.	mehr M.	weniger M.		
	30,—	Abchnitt X. Beiträge zur Ortskrankenkasse, Invaliden- und Hinterbliebenenversicherung	30,—			auf Anw.	1913: 18,04 Mt. 1914: 11,34 " 1915: 21,32 "
	30,—	Summe Abschnitt X	30,—				
	147,25	Abchnitt XI. Insgemein: Unvorhergesehene Ausgaben, Deckungen an Ein- nahme-Ausfällen und Ausgabe-Überschrei- tungen	142,20		5,05	desgl.	1913: 173,28 Mt. 1914: 118,60 " 1915: 122,69 "
	147,25	Summe Abschnitt XI	142,20		5,05		
		Zusammenstellung der Ausgaben.					
	53483,75	Abchnitt I Gehälter	55120,—	1636,25			
	650,—	II Andere persönliche Ausgaben . . .	650,—				
	7587,—	III Ruhegehälter usw.	5939,—		1648,—		
	600,—	IV Verwaltungskosten	600,—				
	1050,—	V Unterrichtsmittel	1050,—				
	300,—	VI Schulgeräte	300,—				
	3895,—	VII Heizung und Reinigung	3795,—		100,—		
	75,—	VIII Abgaben und Lasten	43,80		31,20		
	1530,—	IX Bauzwecke	1530,—				
	30,—	X Beitrag zur Ortskrankenkasse usw.	30,—				
	147,25	XI Insgemein	142,20		5,05		
	69348,—	Gesamtausgabe der Abt. XVIII	69200,—	1636,25	1784,25		
					148,—		
		Abteilung XIX. Gemeindeschulen.					
		Abchnitt I. Besoldungen					
	266457,50	Iant Anlage	271947,50	15490,—		f. Anlage	
	266457,50	Summe Abschnitt I	271947,50	5490,—			
		Abchnitt II. Vertretungskosten und Unterstützungen.					
		a) Vertretungskosten					
	15000,—	1. für die zu den Fahnen einberufenen Lehrer	15000,—			auf Anw.	Bisher Abchn. VIII E.2.
	1700,—	2. für erkrankte oder beurlaubte Lehrer . . .	1700,—			desgl.	
	1000,—	b) Unterstützungen					
		vorbek. bes. Bewill. der Stadtv.-Verj.	1000,—			desgl.	
	17700,—	Summe Abschnitt II	17700,—				

19
20
21
22
23
24
25

Gide. Nr.	Voranschlag 1916 <i>M.</i>	Einnahme	Voranschlag 1917 <i>M.</i>	gegen 1916		Fällig- keits- termin	Erläuterungen
				mehr <i>M.</i>	weniger <i>M.</i>		
Abchnitt III.							
Zinsen der Schulbaukasse:							
1	460,—	Von 11500,— <i>Mk.</i> Hagener Stadtanleihe zu 4%	460,—				viertelj. im voraus desgl. desgl. halbj. nachh. desgl. desgl. desgl. auf Anw.
2	120,—	Von 3000,— <i>Mk.</i> Duisburger Stadtanleihe zu 4%	120,—				
3	729,—	Von 16200 <i>Mk.</i> Hypothek auf Salzstraße 14 (Dittmann) zu 4 1/2%	729,—				
4	600,—	Von 12000,— <i>Mk.</i> Kriegsanleihe zu 5%	600,—				
5		Von 4500,— <i>Mk.</i> Kriegsanleihe zu 5%	225,—	225,—			
6		Von 700,— <i>Mk.</i> Kriegsanleihe zu 5%	35,—	35,—			
7		Von 1200,— <i>Mk.</i> Kriegsanleihe zu 5%	60,—	60,—			
8	13,86	Vom Sparbuch Nr. 7476 im Werte von 3722,86 <i>Mark</i> zu 3 1/2%	130,30	116,44			
	1922,86	Summe Abchnitt III	2359,30	436,44			
Abchnitt IV.							
Verschiedenes.							
1	139,64	Lernmittelkosten	79,64		60,—	desgl.	1915: 73,65 <i>Mk.</i>
2	1500,—	Entschädigung des Reichsmilitärfiskus	1500,—			viertelj. im voraus	
3	195,—	Unvorhergesehene Einnahmen und zur Abrundung	198,56	3,56		auf Anw.	
	1834,64	Summe Abchnitt IV	1778,20	3,56	60,—		
					56,44		

Qbde. Nr.	Voranschlag 1916	Ausgabe	Voranschlag 1917	gegen 1916		Fällig- keits- termin	Erläuterungen
	M		M	mehr	weniger		
		Abchnitt III.					
		Unterrichtsmittel und Schulgeräte.					
		a) Unterrichtsmittel					
	3377,50	1. im allgemeinen (92 Klassen je 40 Mk.)	3680,—	302,50		auf Anw.	1915: 2222,31 Mk.
	540,—	2. Handarbeitsunterricht (28 Klassen je 25 Mk.)	700,—	160,—		desgl.	1915: 814,58 Mk.
	800,—	3. Büchereien (92 Klassen je 10 Mk.)	920,—	120,—		desgl.	1915: 617,94 Mk.
							Die Unterrichtsabteilungen der einzelnen Schulen übertragen sich gegenseitig, jedoch wird die Bestimmung der Uebertragbarkeit lediglich für die rechnerische Verbuchung, nicht aber für die Retoren getroffen.
		b) Schulgeräte					
	1640,—	1. Unterhaltung	1525,—		115,—	desgl.	1915: 648,42 Mk.
	1720,—	2. Neubeschaffungen	1670,—		50,—	desgl.	1915: 419,80 Mk.
	8077,50	Summe Abchnitt III	8495,—	582,50	165,—		
		Abchnitt IV.		417,50			
		Heizung, Beleuchtung, Reinigung und Wasserversorgung.					
1	7600,—	Heizung	10900,—	3300,—		desgl.	1915: 10953,02 "
2	575,—	Beleuchtung	575,—			desgl.	1915: 797,30 Mk.
3	4800,—	Reinigung an die Schuldiener	4600,—		200,—	desgl.	1915: 4047,65 Mk.
4	200,—	Arbeitshilfe und Reinigungsgeräte	200,—			desgl.	Für die V. Gem.-Schule
5	3002,50	Wasserversorgung	2600,—		402,50	desgl.	1915: 2547,25 Mk.
6	50,—	Entfeuchungsmittel	50,—			desgl.	1915: 4,80 "
7	577,42	Stauböl	200,—		377,42	desgl.	1915: 190,— "
	16804,92	Summe Abchnitt IV.	19125,—	3300,—	979,92		
		Abchnitt V.		2320,08			
		Bauliche Unterhaltung.					
	4780,—	Zu Bauzwecken	4780,—			desgl.	1915: 3714,50 Mk.
	4780,—	Summe Abchnitt V	4780,—				
		Abchnitt VI.					
	445,—	Unterhaltung der Zier- und Schulgärten	445,—			desgl.	1915: 431,80 Mk.
	445,—	Summe Abchnitt VI	445,—				
		Abchnitt VII.					
		Verzinsung und Tilgung der Bauschulden.					
1	9032,—	Bauschuld für das Schulgebäude in der Oberen Bergstraße und für den 1. und 2. Teil des Schulgebäudes in der Schlachthofstraße (laut Plan) ursprünglich 150000 Mk.					
		a) 4% Zinsen von 54200,— Mk.	2168,— Mk.				
		b) 2% Tilgung davon	6800,— "				
			8968,—		64,—	am Jahres- schluß	©. Abt. XXIV. Nr. 21 3a " " 21 3b
	9032,—	Zu übertragen:	8968,—		64,—		

20
21
22
23
24
25

Gfde. Nr.	Voranschlag 1916 M.	Ausgabe	Voranschlag 1917 M.	gegen 1916		Fällig- keits- termin	Erläuterungen
				mehr M.	weniger M.		
	9032,—	Übertrag	8968,—		64,—		
2	1530,—	Bauschuld für den 3. Teil des Schulgebäudes in der Schlachthofstraße (laut Plan) ursprüng- lich 30000 Mk. a) Verzinsung von 21926,— Mk. Restschuld zu 3,6% 789,— Mk. b) Tilgung zu 1,5% 741,— "	1530,—			a. Jahres- schluß	(Siehe Abtfg. XXIV Nr. 21 3 c.
3	2622,—	Bauschuld für den 4. Teil des Schulgebäudes in der Schlachthofstraße (laut Plan) ursprüng- lich 57000 Mk. a) Verzinsung von 46885,— Mk. Restschuld zu 3,6% 1688,— Mk. b) Tilgung zu 1% 934,— "	2622,—			desgl.	Wie vor Nr. 21 3 d " " " 21 3 e
4	15097,—	Bauschuld für das Schulgebäude in der Brüder- straße 264400 Mk. und zwar a) Teilbetrag der 3 1/2 Millionenanleihe von ursprünglich 120000 Mk., Restschuld 105954 Mark (lt. Plan) 1. Verzinsung zu 3,6% 3814,— Mk. 2. Tilgung zu 1,5% 2306,— " 6120,— Mk. b) Teilbetrag der 3 Millionenanleihe von 125000 Mk. Restschuld 105100 Mk. (lt. Plan) 1. Verzinsung zu 4 1/4% 4467,— Mk. 2. Tilgung zu 2% 3346,— " 7813,— Mk. c) 19400 Mk. ursprünglicher Restbetrag jeht noch 17399 Mk. 1. Zinsen zu 4,1% 713,— Mk. 2. Tilgung zu 1,9% 451,— " 1164,— Mk.	15097,—			desgl.	Wie vor Nr. 21 3 f. " " " 21 3 g. Wie vor Nr. 21 3 h. " " " 21 3 i. Wie vor Nr. 21 3 k. " " " 21 3 l.
	28281,—	Summe Abschnitt VII	28217,—		64,—		
		Abschnitt VIII. Beitrag zu verschiedenen Kassen.					
1	18000,—	Zur Lehrerruhegehaltskasse	18000,—			auf Antw.	1915: 17820,— Mk.
2	3900,—	Zur Witwen- und Waisenkasse	3900,—			desgl.	1915: 3879,— "
3	44250,—	Zur Alterszulagenkasse	46000,—	1750,—		desgl.	1915: 44947,— "
4	210,—	Zur Invalidentversicherung	210,—			desgl.	1915: 145,31 "
	66360,—	Summe Abschnitt VIII	68110,—	1750,—			
		Abschnitt IX. Schulhausbaumasse.					
1	1922,86	Zinsen des bereits angelegten Kapitals	2359,30	436,44		desgl.	
2	3000,—	Jahresbeitrag	3000,—			desgl.	
	4922,86	Summe Abschnitt IX	5359,30	436,44			
		Abschnitt X. Verschiedene Ausgaben.					
1	450,—	Reise- und Umzugskosten	450,—			desgl.	1915: —,—
2	585,—	Drucksachen und Versäumnislisten	585,—			desgl.	1915: 358,— Mk.
	1035,—	Zu übertragen:	1035,—				

20
21
22
23
24
25

Seite Nr.	Voranschlag 1916	Einnahme	Voranschlag 1917	gegen 1916		Fällig- keits- termin	Erläuterungen
	M.		M.	mehr M.	weniger M.		
		Zusammenstellung der Einnahmen.					
	1100,—	Abschnitt I Schulgeld der auswärtigen Schüler	1200,—	100,—			
	98537,50	" II Staatszuschüsse	101862,50	3325,—			
	1922,86	" III Zinsen	2359,30	436,44			
	1834,64	" IV Verschiedenes	1778,20		56,44		
	103395,—	Gesamteinnahme der Abteilung XIX	107200,—	3861,44	56,44		
	430507,—	Gesamtausgabe der Abteilung XIX	434000,—	3805,—			
	327112,—	Mehrausgabe der Abteilung XIX	326800,—	3493,—			
					312,—		

Sfde. Nr.	Voranschlag		Ausgabe	Voranschlag		gegen 1916		Fälligkeits-termin	Erläuterungen
	1916	M.		1917	M.	mehr	weniger		
			übertrag	1035,—					
3	700,—		Ankauf von Lebensmitteln für die Haushaltungsschule	700,—				auf Anw.	
4	70,—		Reinigung der Badewäsche in der II. und V. Gemeindeschule und der Wäsche in der Haushaltungsschule	94,—				desgl.	
	24,—			50,—					
5	50,—		Schule in Pastwisko	50,—				1. 4., 1. 7., 1. 10., 1. 1.	
6	400,—		Feuerversicherungen	216,70		183,30		auf Anw.	Die höheren Schulen zahlen ihre Beiträge selbst.
7	2400,—		Lernmittel für arme Kinder	2000,—		400,—		desgl.	1915: 1814,69 Mt.
8	220,—		Erteilung von jüdischem Religionsunterricht an den Lehrer Mannheim	220,—				viertelj. nachher	
9	200,—		Bergütung an die Schulärzte Dr. Weiß, Dr. Lingnau, Dr. Jonaß und Dr. Loevh je 1/4	200,—				viertelj. i. voraus	
10	966,45		Kanalgebühren	999,45	33,—			auf Anw.	1915: 916,35 Mt.
11	167,80		Gemüllabfuhr	222,80	55,—			desgl.	1915: 168,40 „
12	920,—		Zum Schulfest	920,—				desgl.	1915: 210,— Mt.
13	1299,97		Insgemein und zur Abrundung	1063,25		236,72			1915: 1090,31 „
14	2100,—		Kosten für bauliche Ausführungen am alten Maschinenschulgebäude	2100,—				desgl.	Von dem Betrage sind 1400 Mt. zur Errichtung einer neuen Klasse an der Hilfsschule zu verwenden.
	6000,—		Fehlbetrag zur Deckung der Lehrergehälter			6000,—			
	125,—		Turngeräte für die Hilfsschule			125,—			
	16678,22		Summe Abschnitt X	9821,—	88,—	6945,02			
						6857,02			
			Zusammenstellung der Ausgabe:						
	266457,50		Abchnitt I Besoldungen	271947,50	5490,—				
	17700,—		II Vertretungskost. u. Unterstützung.	17700,—					
	8077,50		III Unterrichtsmittel u. Schulgeräte	8495,—	417,50				
	16804,92		IV Heizung, Beleuchtung, Reinigung und Wasserversorgung	19125,—	2320,08				
	4780,—		V Bauliche Unterhaltung	4780,—					
	445,—		VI Unterhaltung der Bier- und Schulgärten	445,—					
	28281,—		VII Verzinsung und Tilgung der Bauschulden	28217,—		64,—			
	66360,—		VIII Beitrag zu verschiedenen Kassen	68110,—	1750,—				
	4922,86		IX Schulhausbaunasse	5359,30	436,44				
	16678,22		X Verschiedene Ausgaben	9821,20		6857,02			
	430507,—		Gesamt-Ausgabe der Abteilung XIX	434000,—	10414,02	6921,02			
					3493,—				

20
21
22
23
24
25

Nfde. Nr.	Voranschlag 1916	Einnahme	Voranschlag 1917	gegen 1916		Fällig- keits- termin	Erläuterungen
	M.		M.	mehr M.	weniger M.		
		Abteilung XX. Gewerbliche Schulen. Abschnitt I. Maschinenbauerschule.					
1	10000,—	Zuschuß der Provinz Westpreußen	10000,—				
2	800,—	Miete des Direktors für die Dienstwohnung	800,—				
3	400,—	Aus der Bentzki-Stiftung	400,—				
	11200,—	Summe Abschnitt I	11200,—				(viertelj. si. voraus auf Anw.
	11200,—	Zusammenstellung der Einnahmen:					
		Abschnitt I Maschinenbauerschule	11200,—				
		„ II Kaufmännische Fortbildungsschule					
		„ III Gernerische Gewerbeschule					
		„ IV Unterhaltung des alten Realschul- gebäudes					
	11200,—	Summe der Einnahmen Abt. XX	11200,—				
	25545,—	Summe der Ausgaben	25545,—				
	14345,—	Mehrausgaben	14345,—				

Sfde. Nr.	Voranschlag 1916 M.	Einnahme	Voranschlag 1917 M.	gegen 1916		Fällig- keits- termin	Erläuterungen
				mehr M.	weniger M.		
Abteilung XX. Gewerbliche Schulen.							
Abschnitt I.							
Maschinenbauschule.							
1	500,—	Beihilfe an Schüler gemäß Stadtv.-Beschl. v. 4. 6. 07 B 9	500,—			auf Anweisung	
2	450,—	Unterhaltung des Gebäudes und der Einrichtung	450,—			desgl.	1915: 13,— Mf. Siehe Abt. XXIV: 20 h 1
3	18540,—	a) Verzinsung des Bankkapitals — ursprüngl. 309 000 Mf. — von 277 137 Mf. zu 4,1% rd. 11 363,— Mf. b) Tilgung derselben Schuld zu 1,9% = 7177,— "	18540,—			31. 3. 31. 3.	Siehe vor 20 h 2.
4	400,—	Beihilfe an Schüler der Benzki-Stiftung	400,—			auf Antw.	
5	2000,—	Zuschuß an den Staat	2000,—			desgl.	
6	162,35	Feuerversicherung	162,35			desgl.	1914: 188,03 Mf. 1915: 162,35 Mf.
7	529,06	Kanalgebühren	529,06			desgl.	
8	90,18	Gemüllgebühren	90,18			desgl.	
9	548,41	Unterhaltung der Gartenanlage ausschl. des Dienstgartens des Direktors	548,41			desgl.	1915: 550,— Mf.
	23 220,—	Summe Abschnitt I	23 220,—				
Abschnitt II.							
Kaufmännische Fortbildungsschule.							
	300,—	Heizung und Beleuchtung	300,—			desgl.	1913: 167,20 Mf. 1914: 20,40 " 1915: —,— "
	150,—	Zuschuß gemäß Beschluß vom 19. Novbr. 1907	150,—			desgl.	
	450,—	Summe Abschnitt II	450,—				
Abschnitt III.							
Gernerische Gewerbeschule.							
1	300,—	Barzuschuß	300,—			desgl.	
2	600,—	Heizung und Beleuchtung	600,—			desgl.	1913: 562,00 Mf. 1914: 399,56 " 1915: 357,85 "
3	250,—	Instandhaltung des Gebäudes	250,—			desgl.	1913: 285,03 Mf. 1914: 264,26 " 1915: 65,65 "
	1150,—	Summe Abschnitt III	1150,—				
Abschnitt IV.							
Unterhaltung des alten Realschulgebäudes.							
1	650,—	Bauzwecke	650,—			desgl.	1913: 420,85 Mf. 1914: 87,65 " 1915: 293,67 "
2	75,—	Stauböl	75,—			desgl.	1913: 28,50 Mf. 1914: 14,25 " 1915: —,— "
	725,—	Summe Abschnitt IV	725,—				
Zusammenstellung der Ausgaben:							
	23 220,—	Abschnitt I Maschinenbauschule	23 220,—				
	450,—	" II Kaufmännische Fortbildungsschule	450,—				
	1150,—	" III Gernerische Gewerbeschule	1150,—				
	725,—	" IV Unterhaltung des alten Realschulgebäudes	725,—				
	25 545,—	Summe der Ausgaben Abt. XX	25 545,—				

20
21
22
23
24
25

Abt. XXI. Armenverwaltung.

Gfde. Nr.	Voranschlag 1916 <i>M.</i>	E i n n a h m e	Voranschlag 1917 <i>M.</i>	gegen 1916		Fällig- keits- termin	Erläuterungen
				mehr <i>M.</i>	weniger <i>M.</i>		
		Abteilung XXI. Armenverwaltung.					
		A. Offene Armenpflege.					
		Abschnitt I.					
		Zuwendungen.					
1	100,—	Sühnegeld aus Schiedsmannsvergleichen, Privatklagesachen, Erlös aus Fundsachen und Geschenke	150,—	50,—		Auf Anweisung	1913: 150,— Mt. 1914: 24,— " 1915: 1058,19 "
	100,—		Zu übertragen:	150,—	50,—		

Gfde. Nr.	Voranschlag	Ausgabe	Voranschlag	gegen 1916		Fälligkeits-termin	Erläuterungen
	1916		1917	mehr	weniger		
	M.		M.	M.	M.		
Abteilung XXI.							
Armenverwaltung.							
A. Offene Armenpflege.							
Abschnitt I.							
1	70000,—	Laufende Geldunterstützungen für hiesige Ortsarme:				auf Anweisung	
		a) durch die Armenbezirk-Vorsteher zu zahlen	68000,— Mf.				1913: 55850,84 Mf. 1914: 60400,50 " 1915: 72319,67 "
		b) durch die Stadthauptkasse zu zahlen	10000,— "	78000,—	8000,—		1913: 10236,25 Mf. 1914: 9982,56 " 1915: 11743,70 "
2		Unterstützungen für Landarme und solche Personen, für deren Unterstützung nicht der Armenverband Grenzbez. einzutreten hat:					
	28000,—	a) An den Landarmenverband der Provinz Westpreußen, Einnahme Abschnitt II Nr. 1	24000,—			desgl.	1913: —,— Mf. 1914: 29136,93 " 1915: 32358,25 "
		b) An Armenverbände und andere Behörden, Einnahme Abschnitt II Nr. 2	4000,—			desgl.	1913: —,— Mf. 1914: —,— " 1915: 3740,94 "
3	4000,—	Erstattung an auswärtige Armenverbände für hier ortszugehörige Personen	4000,—			desgl.	1914: 3842,77 Mf. 1915: —,— "
4	500,—	Bespeisung Armer durch die Suppenküche	500,—			desgl.	1913: 600,— Mf. 1914: —,— " 1915: 500,— "
5	1000,—	Gewährung von Milch an Säuglinge und bedürftige Kranke	1000,—			desgl.	1913: —,— Mf. 1914: —,— " 1915: 802,94 "
6	1000,—	Heizmittel an Arme	1000,—			desgl.	1913: 900,— Mf. 1914: 418,83 " 1915: 2639,83 "
7	1500,—	Heilmittel an Arme:				desgl.	
		a) Arzneien	1400,— Mf.				1913: 1363,69 Mf. 1914: 1444,13 " 1915: 1446,42 "
		b) Bruchbänder, Brillen u. a. m.	100,— "	1500,—			1913: 87,30 Mf. 1914: 122,— " 1915: 105,90 "
8	2160,—	Befoldung der Aerzte:				desgl.	
		a) der Armenärzte je 500 Mf.	1500,— Mf.				1913: } 1914: } 1800,— Mf. 1915: }
		b) des Augenarztes	300,— "				
		c) der Spezialärzte	300,— "				
		d) Führen der Aerzte	60,— "	2160,—			
9	855,—	Für einen Boten des Armenamtes:				desgl.	1913: 22,31 Mf. 1914: 779,30 " 1915: 571,20 "
		a) Befoldung	780,— Mf.				1913: 720,— Mf. 1914: 801,95 " 1915: 817,90 "
		b) Invaliditäts- und Krankenversicherung	75,— "	855,—			
10	1000,—	Beerdigungskosten:				desgl.	
		a) für Särge	700,— Mf.				1913: 675,90 Mf. 1914: 733,18 " 1915: 835,54 "
	110 015,—	Zu übertragen:	700,— Mf.	117 015,—	8000,—		

24
22
23
24
25

Lfd. Nr.	Voranschlag 1916 <i>M.</i>	Einnahme	Voranschlag 1917 <i>M.</i>	gegen 1916		Fällig- keits- termin	Erläuterungen
				mehr <i>M.</i>	weniger <i>M.</i>		
	100,—	Übertrag	150,—	50,—			
	100,—	Summe Abschnitt I	150,—	50,—			
		Abschnitt II.					
		Erstattete Unterstützungen. (Erstattungen auf Abschnitt I Nr. 2 der Ausgabe.)					
1	28000,—	Von dem Landarmenverbande der Provinz . . .	24000,—		4000,—	auf Antw.	1914: 23 750,80 Mk. 1915: 24 368,55 "
2		Von Ortsarmenverbänden und anderen Behörden	15000,—	15 000,—		bezgl.	Zur Jahre 1916 war Nr. 1 und 2 vereint. 1913: 4 600,38 Mk. 1914: 3 842,77 "
3	14000,—	Von den Unterstützten und deren unterhaltungs- pflichtigen Angehörigen, aus Nachlässen Ver- storbener	12000,—		2000,—	bezgl.	1915: 4 363,80 " 1913: 12 000,— Mk. 1914: 14 809,22 " 1915: 51 955,48 "
	42000,—	Summe Abschnitt II	51 000,—	15 000,—	6000,—		
				9000,—			
		Wiederholung.					
	100,—	Abschnitt I Zuwendungen	150,—	50,—			
	42000,—	Abschnitt II Erstattete Unterstützungen	51 000,—	9000,—			
	42 100,—	Summe Abteilung XXI A Offene Armenpflege	51 150,—	9050,—			

Gfde. Nr.	Voranschlag 1916	Ausgabe	Voranschlag 1917	gegen 1916		Fällig- keits- termin	Erläuterungen
	M.		M.	mehr M.	weniger M.		
	110015,—	Übertrag 700,— Mf.	117015,—	8000,—			
		b) für Totengräber, Leichen- träger usw. 500,— "	1200,—	200,—		auf An- weisung	1913: 389,50 Mf. 1914: 499,10 " 1915: 1012,20 "
11	1386,57	Bekleidungs- und Ueberführungskosten für Für- sorgezöglinge	1100,—		286,57	desgl.	1913: 739,43 Mf. 1914: 1174,70 " 1915: 1627,60 " früher Abschn. IX Nr. 8,
12	900,—	Gebühren für Entbindung armer Wöchnerinnen: a) an Ärzte 300,— Mf.					a) 1913: —,— Mf. 1914: —,— " 1915: —,— "
		b) an Hebammen 600,— "	900,—			desgl.	b) 1913: 695,— Mf. 1914: 473,70 " 1915: —,— "
13	400,—	Beitrag für die Unterhaltung einer Gemeinde- schwester: a) an das Peterfonstift 200,— Mf.					1913:) 1914:) 200,— Mf. 1915:)
		b) an den Vaterländischen Frauenverein 200,— "	400,—			halbjährl. voraus	zu b, solange sich die Fürsorgestelle f. Lungen- kranke im Gebäude des Vaterl. Frauenvereins befindet.
14	2500,—	Zur Bekämpfung der Tuberkulose: a) Zuschuß an die Auskunfts- und Fürsorge- stelle für Lungenkranke . . . 1000,— b) sonstige Ausgaben 2000,— Mf.	3000,—	500,—		auf An- weisung	
	115201,57	Summe Abschnitt I	123615,—	8700,—	286,57		
				8413,43			
		Abschnitt II.					
		Heil- und Pflegekosten für Kranke, Geistes- schwache, Blinde und Taubstumme.					
1	10000,—	Kur- und Verpflegungskosten: a) für die im hiesigen Krankenhause unter- gebrachten und verpflegten Personen	7000,—			desgl.	a) 1913: 5897,67 Mf. 1914: 7737,73 " 1915: 7432,15 "
		b) Privatkliniken	2000,—	1000,—			b) 1913: 2531,13 Mf. 1914: 952,20 " 1915: 224,50 "
2	21000,—	Pflegekosten für die in Anstalten des Provinzial- verbandes untergebrachten Geisteskranken, Epileptischen, Blinden, Taubstummen und Idioten	21000,—			Auf An- weisung	1913: 17000,— Mf. 1914: 21417,02 " 1915: 21106,74 "
	31000,—	Summe Abschnitt II	30000,—		1000,—		
		Wiederholung.					
	115201,57	Abschnitt I Geldunterstützungen	123615,—	8413,43			
	31000,—	Abschnitt II Heil- und Pflegekosten	30000,—		1000,—		
	146201,57	Summe Abteilung XXI A Offene Armenpflege	153615,—	8413,43	1000,—		
				7413,43			

22
23
24
25

Abt. XXI. Armenverwaltung.

Stde. Nr.	Voranschlag 1916 <i>M.</i>	Einnahme	Voranschlag 1917 <i>M.</i>	gegen 1916		Fällig- keits- termin	Erläuterungen
				mehr <i>M.</i>	weniger <i>M.</i>		
		B. Geschlossene Armenpflege.					
		Abschnitt I.					
		Kaiser Wilhelm-Augusta-Viktoria-Stift. (Alters- und Siechenheim.)					
1	494,66	Zinsen der Karl Victorins-Stiftung. (Siehe Ausgabe Abteilung XXII Nr. 15b ¹)	492,—		2,66	auf An- weisung	1913: 494,— Mk. 1914: 493,98 " 1915: 494,66 "
2	1700,—	Renten von den Zusassen und Erstattungen durch Familienhilfe	3000,—	1300,—		besgl.	1913: 2800,— Mk. 1914: 2148,35 " 1915: 5161,30 "
3	1500,—	Von selbstzahlenden Personen	2000,—	500,—		besgl.	1913: 500,— Mk. 1914: 1117,35 " 1915: 2273,45 "
4		Von den unterhaltspflichtigen Angehörigen der Zusassen	200,—	200,—		besgl.	neu, da jetzt Einnahmen vorhanden sind.
5	360,—	Von Landarmen und Ortsfremden	360,—			besgl.	1913: 240,— Mk. 1914: 890,— " 1915: 294,76 "
	4054,66		Zu übertragen:	6052,—	2000,—	2,66	

Zf. Nr.	Voranschlag 1916	Ausgabe	Voranschlag 1917	gegen 1916		Fällig- keits- termin	Erläuterungen
	M.		M.	mehr M.	weniger M.		
		B. Geschlossene Armenpflege.					
		Abchnitt I.					
1	601,20	Kaiser Wilhelm-Augusta-Viktoria-Stift. Beitrag für 2 Diakonissenschwestern an das Mutterhaus in Danzig	600,—		1,20	viertelj. nachtr.	1913: 600,80 M. 1914: 600,80 " 1915: 601,20 " (Scherkkonto!)
2	800,—	Befoldung des notwendigen Hilfspersonals einschl. Nebenausgaben	950,—	150,—		auf An- weisung	1913: 550,— M. 1914: 948,— " 1915: 973,36 "
3	50,—	Dem Barbier	50,—			desgl.	1913 bis 1915 je 50 M.
4	150,—	Dem Heimarzt jährlich fest 100,— M. Daneben Fuhrkosten 50,— "	150,—			desgl.	1913: 175,— M. 1914: 124,50 " 1915: 65,50 "
5	1900,—	Brennstoffe	2600,—	700,—		desgl.	1913: 1500,— M. 1914: 1982,57 " 1915: 2910,82 "
6	12000,—	Nahrungs- und Genußmittel	17000,—	5000,—		desgl.	1913: 9600,— M. 1914: 12784,16 " 1915: 17032,72 "
7	800,—	Bekleidung der Insassen	800,—			desgl.	1913: 1500,— M. 1914: 858,82 " 1915: 1016,06 "
8	300,—	Weihnachtsgeschenke	300,—			desgl.	1913: 300,— M. 1914: 344,50 " 1915: 351,63 "
9	200,—	Beleuchtung	200,—			desgl.	1913: 300,— M. 1914: 122,89 " 1915: 96,10 "
10	350,—	Wasserverbrauch	350,—			desgl.	1913: 500,— M. 1914: 389,22 " 1915: 357,36 "
11	500,—	Seife, Soda und sonstige Reinigungsmittel	500,—			desgl.	1913: 200,— M. 1914: 381,65 " 1915: 384,79 "
12	200,—	Arzneien und Stärkungsmittel	400,—	200,—		desgl.	1913: 200,— M. 1914: 241,42 " 1915: 417,68 "
13	168,96	Kanalgebühren	168,96			desgl.	1913: 200,— M. 1914: 179,52 " 1915: 168,96 "
14	28,80	Gemüllabfuhrgebühren	28,80			desgl.	1913: 40,— M. 1914: 28,80 " 1915: 28,80 "
15	60,—	Ersatz an Wäsche	60,—			desgl.	1913: 100,— M. 1914: 68,15 " 1915: 3,85 "
16	200,—	Zur Unterhaltung der Gebäude	200,—			desgl.	1913: 200,— M. 1914: 263,45 " 1915: 290,05 "
17	200,—	Zur Unterhaltung des Hausgeräts	200,—			desgl.	1913: 200,— M. 1914: 110,40 " 1915: 295,69 "
	18508,96	Zu übertragen:	24557,76	6050,—	1,20		

22
23
24
25

Spde. Nr.	Voranschlag 1916 M.	Einnahme	Voranschlag 1917 M.	gegen 1916		Fällig- keits- termin	Erläuterungen
				mehr M.	weniger M.		
	4054,66	Übertrag	6052,—	2000,—	2,66		
	4054,66	Summe Abschnitt I	6052,—	2000,—	2,66		
				1997,34			
		Abschnitt II.					
		Säuglingsheim.					
1		Von Landarmen und anderen Armenverbänden und von unterhaltungspflichtigen Angehörigen der Säuglinge	1000,—	1000,—		Auf Antw.	neu.
2		Von Selbstzahlern für die aufgenommenen Säuglinge	800,—	800,—		desgl.	neu.
3		Von der Allgemeinen Familienhilfe	1500,—	1500,—		desgl.	neu.
4		Vom Vaterländischen Frauenverein für Heizung, Beleuchtung und Fernsprechananschluß	500,—	500,—		desgl.	neu. Der Verein hat gemäß Vertrag die Hälfte der Kosten zu erstatten.
		Summe Abschnitt II	3800,—	3800,—			
		Abschnitt III.					
	445,34 86,57	Insgesam und zur Abrundung	298,—		233,91	desgl.	
	531,91	Summe Abschnitt III	298,—		233,91		

Sfde. Nr.	Ausgabe		Voranschlag 1917 M.	gegen 1916		Fällig- keits- termin	Erläuterungen
	Voranschlag 1916 M.			mehr M.	weniger M.		
	18508,96	Übertrag	24557,76	6050,—	1,20		
	364,60	An die Vorstufabteilung zur Deckung des Vor- schusses von 1798,75 Mk. für nachträgliche Bauausführungen.			364,60		1913: 534,78 Mk. 1914: 899,37 „ 1915: 364,60 „
18	4612,50	Verzinsung und Deckung des Baukapitals: a) 1. 4 ¹ / ₄ % Zinsen von noch 38992,68 Mk. (ursprüng- lich 45000,— Mk.) . . . 1657,19 Mk. 2. 2% Tilgung = . . . 1155,31 „ b) 1. 4,1% Zinsen von noch 26209,69 Mk. (ursprüng- lich 30000,— Mk.) . . . 1074,60 Mk. 2. 1,9% Tilgung = . . . 725,40 „	2812,50			auf Anw.	1798,75 Mk.
19	90,—	Feuerversicherung	96,90	6,90		desgl.	1913: 75,— Mk. 1914: 96,90 „ 1915: 96,90 „
20	150,—	Fernsprechananschluß	150,—			desgl.	1913—1915 je 150,— Mk.
21	673,94	Zur Gartenanlage pp.	350,—		323,94	desgl.	
	24400,—	Summe Abschnitt I	29767,16	6056,90	689,74		
				5367,16			
		Abschnitt II. Säuglingsheim.					
1	4000,— (im ganzen)	Zur Unterhaltung einer leitenden Schwester täglich 2 Mk.	730,—	730,—		desgl.	Im Vorjahre waren ein- malig 4000 Mk. zur Inbetriebsetzung be- willigt.
2		Miete für die Räume jährlich 500 Mk.	500,—			desgl.	
3		Besoldung und Verpflegung einer Hilfskraft nebst Nebenausgaben	720,—			desgl.	
4		Nahrungs- und Genußmittel	3000,—			desgl.	
5		Beleuchtung	300,—			desgl.	
6		Brennstoffe	550,—			desgl.	
7		Wassergebühren	50,—	4900,—		desgl.	
8		Seife, Soda und sonstige Reinigungsmittel	2300,—			desgl.	
9		Arzneien	300,—			desgl.	
10		Wäsche für die Säuglinge und Beschaffung von Geräten	1000,—			desgl.	
11		Fernsprechananschluß	150,—			desgl.	
12		Feuerversicherung	30,—			desgl.	
	4000,—	Summe Abschnitt II	9630,—	5630,—			
		Abschnitt III. Verschiedenes.					
1	250,—	Kosten für Untersuchungen der Waisen- und Pflegekinder	150,—		100,—	desgl.	
2	1000,—	Zuschüsse an die vier Waisenhäuser je 250 Mk.	1000,—			viertel i. v.	
3	435,—	Insgesamt und zur Abrundung	137,84		297,16	auf Anw.	
	1685,—	Summe Abschnitt III	1287,84		397,16		

22
23
24
25

Abt. XXII. Stiftungen.

Sfde. Nr.	Voranschlag 1916		Einnahme	Voranschlag 1917		gegen 1916		Fälligkeits-termin	Erläuterungen
	M.			M.		mehr	weniger		
Wiederholung.									
	4054,66		Abchnitt I Kaiser-Wilhelm-Augusta-Viktoria-Stift	6052,—		1997,34			
			„ II Säuglingsheim	3800,—		3800,—			
	531,91		„ III Insngemein	298,—			233,91		
	4586,57		Summe Abteilung XXI B Geschl. Armenpflege	10150,—		5797,34	233,91		
Zusammenstellung.									
	42100,—		Abteilung XXI A Offene Armenpflege	51150,—		9050,—			
	4586,57		Abteilung XXI B Geschlossene Armenpflege	10150,—		5563,43			
	46686,57		Summe der Einnahme Abteilung XXI	61300,—		14613,43			
Abteilung XXII. Stiftungen.									
1	603,—		Schönbornsche Stiftung (13400 Mk.) 4 1/2 % Zinsen von 13400 Mk. Hypothek (A. 2 = 4900 Mk. und A. 3 = 8500 Mk.)	603,—					
2	67,50		Bastianisches Vermächtnis (1500 Mk.) 4 1/2 % Zinsen von 1500 Mk. Hypothek (A. 2)	67,50					
3	25,50		Frosankesche Stiftung (600 Mk.) 4 1/4 % Zinsen von 600 Mk. Hypothek (A. 5)	25,50					
4	67,50		Dr. Lindenhaynsches Vermächtnis (1500 Mk.) 4 1/2 % Zinsen von 1500 Mk. Hypothek (A. 2)	67,50					
5	44,31		Hochsches Vermächtnis (1000 Mk.) 3 1/2 % Pforsheimer Anleihe Nr. 2472 über 1000 Mk. (Wertpapiere B. 2) = 35,— Mk. 3 1/2 % Zinsen von 306,67 Mk. auf Sparbuch Nr. 910 (C. 1) = 10,71 „	45,71		1,40			
6	135,—		Bohrsches Vermächtnis (3000 Mk.) 4 1/2 % Zinsen von 3000 Mk. Hypothek (A. 3)	135,—					
7	300,—		Abraham Lachmannsche Stiftung (6000 Mk.) 5 % Zinsen von 6000 Mk. Hypothek (A. 1)	300,—					
8	135,—		Goebelsches Vermächtnis (3000 Mk.) 4 1/2 % Zinsen von 3000 Mk. Hypothek (A. 3)	135,—					
9	135,—		Schelskisches Vermächtnis (3000 Mk.) 4 1/2 % Zinsen von 3000 Mk. Hypothek (A. 3)	135,—					
10	22,50		Rosiziszewskisches Vermächtnis (500 Mk.) 4 1/2 % Zinsen von 500 Mk. Hypothek (A. 3)	22,50					
11	6,75		Albertine Wundsches Vermächtnis (150 Mk.) 4 1/2 % Zinsen von 150 Mk. Hypothek (A. 2)	6,75					
12	18,—		Hechelsches Vermächtnis (400 Mk.) 4 1/2 % Zinsen von 400 Mk. Hypothek (A. 2)	18,—					
	1560,00		Zu übertragen:	1561,46		1,40			

Ribe. Nr.	Voranschlag 1916 M.	Ausgabe	Voranschlag 1917 M.	gegen 1916		Fällig- keits- termin	Erläuterungen
				mehr M.	weniger M.		
		Wiederholung.					
	24400,—	Abchnitt I Kaiser Wilhelm-Augusta-Viktoria-Stift	29767,16	5367,16			
	4000,—	Abchnitt II Säuglingsheim	9630,—	5630,—			
	1685,—	Abchnitt III Verschiedenes	1287,84		397,16		
	30085,—	Summe Abteilung XXI B Geschl. Armenpflege	40685,—	10997,16	397,16		
		Zusammenstellung.		10600,—			
	146201,57	Abteilung XXI A Offene Armenpflege	153615,—	7413,43			
	30085,—	Abteilung XXI B Geschlossene Armenpflege	40685,—	10600,—			
	176286,57	Summe der Ausgabe Abteilung XXI	194300,—	18013,43			
		Abschluss.					
	46686,57	Einnahme Abteilung XXI	61300,—	14613,43			
	176286,57	Ausgabe Abteilung XXI	194300,—	18013,43			
	129600,—	Within Mehrausgabe	133000,—	3400,—			
		Abteilung XXII. Stiftungen.					
1	603,—	Schönbornsche Stiftung: a) Pflegegeld für 8 Kinder je 48 Mk. 384,— Mk.					Zu a) monatlich nachher auf An- weisung
		b) zur Bekleidung derselben . . . 219,— "	603,—				Zu b) Weih- nachten 24. 12. auf Anw.
2	67,50	v. Bastiansches Vermächtnis an zwei Dienst- boten zu Weihnachten	67,50				8. 5. a. Anweisung
3	25,50	Frojanke'sche Stiftung an zwei hilfsbedürftige Handwerker	25,50				30. 5. a. Anweisung
4	67,50	Dr. Lindenhaynsches Vermächtnis: a) an christliche Arme . . . 40,50 Mk. b) an die Synagogengemeinde . . . 27,— "	67,50				Zu Dezbr. a. Anweisung
5	44,31	Hochsches Vermächtnis: a) dem Totengräber . . . 4,— Mk. b) zur Unterhaltung des Grabes oder Ansammlung . . . 41,71 "	45,71	1,40			Halbjährlich a. Anweisung
6	135,—	Bohr'sches Vermächtnis an einen Studierenden oder Schüler	135,—				8. 1. a. Anweisung
7	300,—	Abraham Lachmann'sche Stiftung je zur Hälfte an einen evangelischen und an einen jüdischen Einwohner	300,—				Weihnachten a. Anweisung
8	135,—	Goebelsches Vermächtnis: a) zur Bescherung armer katho- lischer Schulkinder . . . 67,50 Mk. b) zur Unterstützung von evange- lischen und katholischen Armen . . . 67,50 "	135,—				
	1377,81	Zu übertragen:	1379,21	1,40			

22
23
24
25

Abt. XXII. Stiftungen.

Sfde. Nr.	Voranschlag 1916 M.	Einnahme	Voranschlag 1917 M.	gegen 1916		Fällig- keits- termin	Erläuterungen
				mehr M.	weniger M.		
	1560,06	Übertrag	1561,46	1,40			
13	67,50	Simon Bischoffsche Stiftung (1500 Mk.) 4 1/2 % Zinsen von 1500 Mk. Hypothek (A. 2)	67,50				
14	272,—	Friedrich Wollertsche Stiftung (6400 Mk. ver- fügbarer Bestand):					
		a) 4 1/4 % Zinsen von 6400 Mk. Hypothek (A. 5)	272,—				
	2,76	b) 3 1/2 % Zinsen des Sparbuchs Nr. 913 in Höhe von 1418,70 Mk.	49,63	46,87			
	60,—	5 % Zinsen von 1200 Mk. Kriegsanleihe			60,—		
		c) Frä. Ehrlich-Vermächtnis (3000 Mk.) 5 % Zinsen von 3000 Mk. Kriegsanleihe Wert- papiere (D. 1)	150,—	150,—			
15	450,—	Carl Victorius-Stiftung:					
		a) Kohlenstiftung (10000 Mk.):					
		1. 4 1/2 % Zinsen von 5000 Mk. Hypothek (A. 4) 225,— Mk.					
		2. 4 1/2 % Zinsen von 5000 Mk. Hypothek (A. 6) 225,— "	450,—				
	494,66	b) Altersheimstiftung (ursprünglich 10000 Mk.) Zinsen von 12120,31 Mk.:					
		a) 3 1/2 % Zinsen von 4500 Mk. Wertpapiere (B. 2) 157,50 Mk.					
		b) 4 % Zinsen von 1000 Mk. Wertpapiere (B. 3) 40,— "					
		c) 4 1/2 % Zinsen von 6550 Mk. Hypothek (A. 2) 294,75 "					
		d) 3 1/2 % Zinsen von 70,31 Mk. Sparbuch Nr. 8200 (C. 4) 2,45 "	494,70	—,04			
16	161,45	Pauline Wernersche Stiftung:					
		a) 4 1/2 % Zinsen von 3500 Mk. Hypothek (A. 2) 157,50 Mk.					
		b) 3 1/2 % Zinsen von 141,65 Mk. Sparbuch Nr. 6560 (C. 3) 4,93 "	162,43	—,98			
17	912,—	Louis Henriette Hirschbergische Stiftung: 4 % Zinsen von 22800 Mk. Pr. Zentral-Voden- kredit-Pfandbrief (B. 1)	912,—				
18	63,—	Bismarck-Stiftung: 3 1/2 % Zinsen von 1800 Mk. Schlesische Vodenkredit-Pfandbriefe (B. 4)	63,—				
19	250,—	Mertins-Stiftung: 5 % Zinsen von 5000 Mk. Hypothek (A. 7)	250,—				
20	120,—	Lindenheim-Stiftung:					
		a) 4 % Zinsen von 3000 Mk. Pr. Schwan- weisungen (B. 5) 120,— Mk.					
		b) 3 1/2 % Zinsen von 361,39 Mk. Sparbuch Nr. 28575 (C. 5) 12,63 "	132,63	12,63			
	4413,43	Summe der Einnahme Abschnitt XXII	4565,35	211,92	60,—		
				151,92			

Stf. Nr.	Voranschlag	Ausgabe	Voranschlag	gegen 1916		Fälligkeits-termin	Erläuterungen
	1916		1917	mehr	weniger		
	M.		M.	M.	M.		
	1377,81	Übertrag	1379,21	1,40			
9	135,—	Schelske'sches Vermächtnis zu Auszeichnungen an Oberrealschüler	135,—			Weihn. auf Anw.	
10	22,50	Kozsizsewskisches Vermächtnis zur Unterstützung armer Soldatenwitwen	22,50			25. 4. auf Anw.	
11	6,75	Albertine Wundtsches Vermächtnis zur Unterstützung Armer	6,75			Weihn. auf Anw.	
12	18,—	Sechselfches Vermächtnis zur Verteilung an Arme	18,—			8. 5. auf Anw.	
13	67,50	Simon Bischoffsche Stiftung zur Unterstützung des Peterfontifts	67,50			auf Anw.	
14	332,—	Friedrich Wollertsche Stiftung:				desgl.	
		a) zur Unterhaltung des Stiftshauses 134,63 Mk.					
		b) zur Beschaffung von Brennstoffen 127,50 "					
		c) zur Gräberunterhaltung 34,— "					
		d) dem Geistlichen für die Gedächtnisrede 25,50 "	321,63		10,37		
	2,76	Zinsen des Sparbuchs Nr. 913 (C 2) zum Kapital			2,76		
		e) Fr. Ehrlich Vermächtnis (3000 Mk.) zur Verteilung an die Stiftsinsassen	150,—	150,—		viertelj. nachher auf Beschleunigung des Stadtrats Falz	
15	450,—	Carl Victorius-Stiftung:				Desgl. auf Anw.	
		a) zur Beschaffung von Kohlen für verschämte Arme	450,—				
	494,66	b) 1. zur Unterhaltung einer Freistelle im Altersheim 492,— Mk.					
		2. zur Einzahlung auf das Sparkassenbuch Nr. 8200 2,70 "	494,70	—,04			
16	161,45	Pauline Bernersche Stiftung:				3. 1. auf Anw.	
		a) an würdige alte Arme 135,— Mk.					
		b) zur Unterhaltung des Grabes bis 1942 bezw. Anlegung 27,43 "	162,43	—,98		auf Anw.	
17	912,—	Louis Henriette Hirschberg-Stiftung:				3. 1. auf Anw.	
		a) an die jüdische Gemeinde zur Instandhaltung der Gräber der Stifter und zu Schul- und wohltätigen Zwecken 300,— Mk.					
		b) an das jüdische Provinzialwaisenhaus zu Stipendien 250,— "				desgl.	
		c) an unbescholtene hilfsbedürftige Personen und zwar 1/3 an evangelische, kath. u. jüdische 362,— "	912,—			24. 11. auf Anw.	
18	63,—	Bismarck-Stiftung zur Unterhaltung des Denkmals und der Anlagen um dasselbe bezw. Anlegung	63,—			auf Anw.	
19	250,—	Mertins-Stiftung zu wohltätigen Zwecken	250,—			desgl.	
20	120,—	Lindenhein-Stiftung:					
		a) abwechselnd an einen jüdischen Armen, ev. oder kath. Glaubens 120,— Mk.	120,—			8. 2. auf Anw. des Oberbürgermeisters.	
		b) zur Einzahlung auf ein Sparbuch 12,63 "	12,63	12,63			
	4413,43	Summe der Ausgabe Abschnitt XXII	4565,35	165,05	13,13		
				151,92			

Abt. XXIII. Wohlfahrtseinrichtungen.

Sfde. Nr	Voranschlag 1916 <i>M.</i>	Einnahme	Voranschlag 1917 <i>M.</i>	gegen 1916		Fällig- keits- termin	Erläuterungen
				mehr <i>M.</i>	weniger <i>M.</i>		
Abteilung XXIII.							
Wohlfahrtseinrichtungen.							
Abschnitt I.							
Wohlfahrtseinrichtungen.							
1		Badeanstalten (Einnahme aus dem Verkauf von Badefarten):					
	300,—	A. Trinkebadeanstalt	300,—			auf An- weisung	1913: 237,89 Mk. 1914: 234,69 " 1915: 352,10 "
	1800,—	B. Wechselbadeanstalt	1800,—			bezgl.	1913: 732,43 Mk. 1914: 1841,15 " 1915: 1952,91 "
2	600,—	Bedürfnisanstalten auf dem Getreidemarkt und an der Weichselstreppe	600,—			bezgl.	1913: 606,65 Mk. 1914: 665,— " 1915: 700,30 "
	2700,—						
		Zu übertragen:	2700,—				

Spide. Nr.	Voranschlag 1916 M	Ausgabe	Voranschlag 1917 M	gegen 1916		Fällig- keits- termin	Erläuterungen
				mehr M	weniger M		
		Abteilung XXIII. Wohlfahrtseinrichtungen.					
		Abschnitt I. Wohlfahrtseinrichtungen.					
1	850,—	Badeanstalten:					
	500,—	A. Trinkebadeanstalt:					
		Mf. 1. Lohn dem Bades-				auf An-	1913: 586,33 Mf.
		meister und der				weisung	1914: 420,98 "
		Badefrau	600,—				1915: 484,36 "
	300,—	" 2. Ausbesserungen				desgl.	1913: 1085,84 Mf.
		u. bauliche Ver-					
		änderungen	300,—				
	—,—	" 3. Beitrag z. Brand-					
		fasse der Provinz				1. 5.	früher bei II B. 3.
		Westpreußen	8,15			an Uffersbat	
	50,—	" 4. Verschiedenes .	50,—	958,15	108,15	auf Anw.	1913: 23,95 Mf.
							1914: 35,10 "
							1915: 36,88 "
	3900,—	B. Weichselbadeanstalt:				desgl.	1913: 897,99 Mf.
	800,—	Mf. 1. Lohn dem Bades-					1914: 856,81 "
		meister und der					1915: 851,36 "
		Badefrau, auch					
		für Bewachung					
		im Winter	1000,—			desgl.	1913: 1242,56 Mf.
	1000,—	" 2. Für Zusammen-					1914: 792,64 "
		setzung und Aus-					1915: 877,83 "
		einandernehmen					
		der Badeanstalt,					
		Ueberführung v.					
		Winterhafen u.					
		dem Standort					
		und zurück	1000,—				
	600,—	" 3. Ausbesserungen					
		u. bauliche Ver-					
		änderungen	1500,—				
	—,—	" 4. Beitrag zur				1. 5.	früher bei II B. 3.
		Brandkasse der				an Uffersbat	
		Provinz West-					
		preußen	37,50				
	1200,—	" 5. Neubeschaffung				auf An-	1913: 1200,— Mf.
		von Pontons				weisung	1914: 1200,— "
		behufs Ansamm-					1915: 1200,— "
		lung auf ein					
		Sparbuch Nr.					
		23664 (fünfter					
		Teilbetrag)	1200,—			desgl.	1913: 180,12 Mf.
	300,—	" 6. Verschiedenes .	300,—	5037,50	1137,50		1914: 89,22 "
							1915: 101,75 "
2	2430,—	Bedürfnisanstalten auf dem Getreidemarkt, an der Weichseltreppe, in der Lindenstraße, Biehof, auf dem Fährplatz:					
	480,—	Mf. 1. Lohn den Wär-				desgl.	1913: 420,— Mf.
		terinnen	660,—				1914: 445,— "
							1915: 480,— "
	7180,—	Zu übertragen: 660,— Mf.	5995,65	1245,65			

Sfde. Nr.	Voranschlag 1916 M.	Einnahme	Voranschlag 1917 M.	gegen 1916		Fällig- keits- termin	Erläuterungen
				mehr M.	weniger M.		
	2700,—	übertrag	2700,—				
	2700,—	Summe Abschnitt I	2700,—				
		Abschnitt II.					
		Gemeinnützige Zwecke.					
1	950,—	Bücherei und Sammlungen:					
		a) 900 M. 4 1/2 % Zinsen von 20000,— M. Hypothek auf Altestr. 22	900,— M.			1.10. u.1.4.	
		b) 50 M. Verkauf von Katalogen, Miete für den Vortragsaal und sonstiges	50,— "			auf Anw.	
	950,—	Zu übertragen:	950,—				

Sfide. Nr.	Voranschlag 1916 Mk.	Ausgabe	Voranschlag 1917 Mk.	gegen 1916		Fällig- keits- termin	Erläuterungen
				mehr Mk.	weniger Mk.		
	7180,—	übertrag 660,— Mk.	5995,65	1245,65			
	950,— Mk.	2. Lohn 1 Arbeiter für Reinigung . 1100,— "				desgl.	1913: 993,14 Mk. 1914: 1220,99 " 1915: 1387,— "
	300,— "	3. Wasserverbrauch 300,— "				desgl.	1913: 123,54 Mk. 1914: 105,78 " 1915: 75,— "
	—,— "	4. Beitrag zur Brandkasse der Provinz Westpreußen . . . 3,70 "				I. 5. an Ausschuss	früher bei II B. 3.
	700,— "	5. Ausbesserungen, Desinfektionsmittel u. Verschiedenes . . . 700,— "	2763,70	333,70		auf Anw.	1913: 318,12 Mk. 1914: 433,68 " 1915: 382,50 "
	7180,—	Summe Abschnitt I	8759,35	1579,35			
		Abschnitt II. Gemeinnützige Zwecke. A. Bücherei und Sammlungen. Museum:					
1	3550,—	340,— Mk. 1. Unterhaltung d. Gebäude einschl. Feuerversicherung 340,— Mk.				auf Anweisung	1915: 420,40 Mk.
	900,— "	a) Brennstoffe . . . 900,— "				desgl.	1915: 890,29 Mk.
	200,— "	b) Gas u. elektr. Licht . . . 200,— "				desgl.	1915: 97,62 Mk.
	80,— "	c) Wasserzins . . . 80,— "				desgl.	1915: 97,62 Mk.
	180,— "	d) Kanalgebühr . . . 168,92 "				desgl.	1915: 168,96 Mk.
	30,— "	e) Gemüllabfuhr . . . 28,80 "				desgl.	1915: 28,80 Mk.
	50,— "	f) zur Beschaffung von Reinigungsmaterial . . . 50,— "				desgl.	1915: 53,35 Mk.
	120,— "	g) an den Kasten für Entschädigung für Reinigung der Museumsräume 120,— "				an g: monatlich nachträglich gegen Nichtigkeitsbescheinigung der Abt. I.	
	900,— "	3. Unterhalt. des Inventars: a) zur Neubeschaffung von Büchern und Museumsgegenständen . . . 900,— "				auf Anweisung	1915: 110,74 Mk.
	150,— "	b) zur Ergänzung u. Unterhaltung der Einrichtung . . . 150,— "				desgl.	1915: 212,58 Mk.
	150,— "	4. Unterhaltung des Gartens . . . 150,— "				31. 3. 18	zu 4: an Abt. VII zu zahlen.
	3550,—	Zu übertragen: 3087,72 Mk.					

Sbe. Nr.	Voranschlag 1916	Einnahme	Voranschlag 1917	gegen 1916		Fällig- keits- termin	Erläuterungen
	M.		M.	mehr M.	weniger M.		
	950,—	übertrag	950,—				
	950,—	Summe Abschnitt II	950,—				

Sfde. Nr.	Voranschlag 1916	Ausgabe	Voranschlag 1917	gegen 1916		Fällig- keits- termin	Erläuterungen
	M.		M.	mehr M.	weniger M.		
	3550,—	Übertrag 3087,72 Mkt.					
		300,— Mkt. 5. dem Bibliothekar 300,— "				31. 3. 18	nach Wichtigkeitsbeschei- nigung durch Abtlg. I. 1915: 300,— Mkt.
		100,— " 6. dem Altertums- verein z. Verwal- tung d. Sammlung 500,— "				desgl.	1915: 100,— Mkt.
		—,—" 7. Beitrag z. Brand- kasse der Provinz Westpreußen 66,45 "				1. 5. an Afferbat	früher bei II B. 3.
		50,— " 8. Insgemein 50,— "	4004,17	454,17		auf An- weisung	1915: 47,14 Mkt.
2	200,—	Verwaltung der Volks-Bibliothek: 150,— Mkt. a) Zuschuß 150,— Mkt. 50,— " b) Für Gasver- brauch im Kel- lergeschloß der Vittoriafschule 50,— "				desgl.	
3	250,—	Städtisches Archiv: dem Archivar, Professor Manstein, hier, für die Verwaltung 250,—				desgl.	
	4000,—	Summe Abschnitt II A	4454,17	454,17			nach Wichtigkeitsbeschei- nigung durch Abtlg. I.
		B. Vereinsbeiträge:					
1	50,—	Zentralverein für die deutsche Binnenschiffahrt Geschäftsstelle Charlottenburg 2, Kantstr. 140, Postfach Berlin NW. 7, Nr. 1411 (einschl. Porto)	50,05	—,05		1. 4.	
2	50,20	Gesellschaft Seemannshaus zur Depositenkasse C. der Deutschen Bank Berlin W. 9, Pots- damerstr. 134a (nebst Porto)	50,20			im vorans	
3	50,20	Deutscher Versicherungs-Schutzverband, e. V., Berlin W. 30, Viktoria Luise-Platz 10, (einschl. Absendungsporto)	50,20			1. 4.	
4	30,—	Germanisches Nationalmuseum in Nürnberg (Postfach Nürnberg 471)	30,—			1. 1.	
5	20,20	Zentralkomitee zur Bekämpfung der Tuberkulose Berlin, an das Bankhaus Mendelsohn & Co., Postfach Berlin Nr. 1812 (einschl. Ueber- weisungsgebühr)	20,10		—,10	1. 1.	
6	50,—	Verband Ostdeutscher Industrieller in Danzig, an Ostbank hier	50,—			1. 1.	
7	30,20	Verein für Volks- und Jugendspiele, an Ober- bürgermeister Dominicus, Berlin-Schöneberg (einschl. Absendungsporto)	30,20				
8	100,20	Verein für Wasserversorgung und Abwässer- beseitigung e. V., an Bank Berlin W., Behren- straße 9—13 (einschl. Absendungsporto)	100,20			1. 4.	
9	20,—	Verein zur Bekämpfung der Geschlechtskrank- heiten, an Geh. Med.-Rat Dr. Heynacher, hier	20,—			1. 1.	
10	100,05	Verein zur Bekämpfung der Wanderbettelei, an Danziger Privat-Actienbank hier	100,—		—,05	1. 4.	
11	6,20	Verein für öffentliche Gesundheitspflege in Köln a. Rh., Zeughausstr. 9 (einschl. Absendungsporto)	6,20			1. 4.	
12	30,—	Verein für die Herstellung und Ausschmückung der Marienburg, an Komm.-Rat Urran in Danzig	30,05		—,05	1. 7.	
	537,25	Zu übertragen:	537,20	—,10	—,15		

Spalte Nr.	Voranschlag 1916 M.	Ausgabe	Voranschlag 1917 M.	gegen 1916		Fälliger Termin	Erläuterungen
				mehr M.	weniger M.		
	537,25	Übertrag	537,20	—,10	—,15		
13	10,50	Gesellschaft zur Verbreitung von Volksbildung Berlin NW. 52, Lüneburgerstr. 21 (einschl. Absendungsporto)	10,50			1. 1.	
14	100,20	Westpreussischer Krüppelfürsorgeverein in Danzig, an Fabrikbesitzer C. W. Becker, Danzig-Lang- fuhr (einschließlich Absendungsporto)	100,20			1. 5.	
15	10,—	von Gofzlerstiftung der Technischen Hochschule in Danzig an die Danziger Privat- Actienbank hier	10,—			1. 4.	
16	20,—	Verkehrsverband für Westpreußen, an Stadtrat Spaende	20,—			1. 6.	
17	20,20	Preussische Landeszentrale für Säuglingschutz in Berlin, an Komm.-Rat Cohrs, Berlin. Post- scheck Berlin NW. 7 Nr. 2330	20,—		—,20	1. 7.	
18	30,20	Palästra Albertina in Königsberg, an Ostbank hier	30,—		—,20	1. 1.	
19	20,20	Deutscher Verein für Armenpflege und Wohl- tätigkeit, Berlin, Bernburgstr. 24/25 (einschl. Absendungsporto)	20,20			1. 6.	
20	9,20	Westpr. Fischereiverein Danzig	9,20			1. 6.	
21	20,20	Westpr. Jugendschutzverband in Danzig, an die Landschaftl. Bank der Provinz Westpreußen zu Danzig	20,20			1. 10.	
22	50,20	Westpr. Arbeitsnachweisverband in Danzig (Landeshaus) (einschl. Absendungsporto)	50,20			1. 10.	
	828,15	Summe Abschnitt II B	827,70	—,10	—,55		
		C. Beihilfen.			—,45		
	400,—	Herbergverein z. Hd. des Kaufmanns L. Mey zur Unterhaltung des Arbeitsnachweises			400,—		
1		Verein Frauenwohl z. Unterhaltg. d. Kinderhortes	400,—	400,—		auf Anw.	
2	300,—	Ferienkolonie i. Graudenz an Frä. Agathe Prinz, hier	300,—			desgl.	
3	500,—	Graudenzer Rembverein	500,—			desgl.	
4	100,—	Tierschutzverein an Apotheker Wendhach, hier	100,—			desgl.	
5	300,—	Graudenzer Säuglingsfürsorgeverein an Geh. San.-Rat Dr. Kunert, hier	300,—			desgl.	
6	300,—	Vereinigung Graudenzer Kunstfreunde an die Ostbank, hier	300,—			desgl.	
7	100,—	Reisebeihilfen für Hebammen	100,—			desgl.	1913: 150,— Mt. 1914: —,— " 1915: —,— "
8	300,—	Unterhaltungsbeihilfen mit besonderer Genehmi- gung der Stadtverordnetenversammlung	300,—			desgl.	
	2300,—	Summe Abschnitt II C	2300,—	400,—	400,—		
		Wiederholung.			hebt sich.		
	4000,—	Abchnitt II A. Bücherei und Sammlungen	4454,17	454,17			
	828,15	Abchnitt II B. Vereinsbeiträge	827,70		—,45		
	2300,—	Abchnitt II C. Beihilfen	2300,—				
	7128,15	Summe Abschnitt II	7581,87	454,17	—,45		
		Abchnitt III.		453,72			
	387,85	Insgemein und zur Abrundung	358,78		29,07	auf Anw.	
	387,85	Summe Abschnitt III	358,78		29,07		

Sfde. Nr.	Voranschlag 1916	Einnahme	Voranschlag 1917	gegen 1916		Fälligkeits- termin	Erläuterungen
	M.		M.	mehr M.	weniger M.		
		Zusammenstellung:					
	2700,—	Abchnitt I Wohlfahrtseinrichtungen	2700,—				
	950,—	" II Gemeinnützige Zwecke	950,—				
	264,46	" III Insgemein	250,—		14,46		
	3914,46	Summe der Einnahme Abteilung XXIII	3900,—		14,46		
		Abtlg. XXIV. Kapital-, Schulden- und Renten-Verwaltung.					
		A. Zinsen und Rückzahlungen von aus- stehenden Forderungen.					
1	1260,—	Firma Julius Simon Nachflg. auf Mühlen- straße 1				1. 7., 2. 1.	
2	500,—	4 1/2 % Zinsen von 28000,— Mk.	1260,—			1. 7., 2. 1.	
		4 % Zinsen vom Theaterverein, vertr. durch Geh. Justizrat Obuch, auf Salzstr. 17	500,—				
3	130,50	4 1/2 % a) derj. Zinsen von b) derj. zinsloses Dar- lehen von	130,50			1. 10., 1. 4.	
4	202,50	Schuhmacher Josef Kotschik auf Schuhmacherstraße 4				1. 7., 2. 1.	
5	3,—	4 1/2 % Zinsen von Eigentümer Blachewicz auf Fischerstr. 17	202,50			1. 7., 2. 1.	
6		6 % Zinsen von (verzinst werden nur 50 Mk.) Verschönerungsverein:	3,—				
	278,25	3 1/2 % a) Zinsen der Restschuld von ursp. 12000 Mk. am 1. 4. 17 laut Plan noch	267,75		10,50	1. 10., 1. 4.	
	300,—	b) Tilgung	350,—	50,—			
7	360,—	Tischlermeister Kahrau auf Bör- genstraße 4/6				1. 10., 1. 4.	
8	17,50	4 1/2 % Zinsen von Gutspächter Goerk-Böslershöhe 3 1/2 % Zinsen von 500,— Mk. Darlehn für die Kirchenplantage, rückzahlbar bei Aufgabe der Pacht	360,— 17,50			1. 10., 1. 4.	
	3051,75	Zu übertragen:	3091,25	50,—	10,50		bergl. Ausgabe Nr. 13. Die Hypothek beträgt 20000 Mk. Die Rinsen der übrigen 12000 Mk. erscheinen beim Forst- rentenfonds (Abt. 1).

S. Nr.	Voranschlag 1916 M.	Ausgabe	Voranschlag 1917 M.	gegen 1916		Fällig- keits- termin	Erläuterungen
			mehr M.	weniger M.			
		Zusammenstellung.					
	7180,—	Abchnitt I. Wohlfahrtseinrichtungen	8759,35	1579,35			
	7128,15	Abchnitt II. Gemeinnützige Zwecke	7581,87	453,72			
	387,85	Abchnitt III. Zusägemein	358,78		29,07		
	14696,—	Summe der Ausgabe Abteilung XXIII	16700,—	2033,07	29,07		
		Abschluß.					
	3914,46	Einnahme	3900,—		14,46		
	14696,—	Ausgabe	16700,—	2004,—			
	10781,54	Within Mehrausgabe	12800,—	2004,—	14,46		
				2018,46			
		Abtlg. XXIV. Kapital-, Schulden- und Rentenverwaltung.					
1	6356,—	Pensionskasse für die Arbeiter der Preuß.-Hess. Eisenbahngemeinschaft, Berlin, zahlbar an die Königl. Seehandlung Berlin (Reichsbankgirokonto) 3. Anleihe (Schlachthaus-Anleihe) von 125000 Mk. von 1886					
		a) 4% Zinsen von 5500 Mk. Restschuld laut Plan 220,— Mk.				15. 9. 15. 3.	
		b) zur Tilgung lt. Plan 5500,— "	5720,—		636,—	15. 3.	getilgt 1918.
2	16632,—	Pensionskasse für die Arbeiter der Preuß.-Hess. Eisenbahngemeinschaft, Berlin, zahlbar wie Pos. 1:					
		4. Anleihe von 300000 Mk. von 1893:					
		a) 4% Zinsen von 5000 Mk. Restschuld laut Plan 200,— Mk.				15. 9. 15. 3.	
		b) Zur Tilgung 5000,— "	5200,—		11432,—	15. 3.	getilgt 1918.
3	9533,50	Kreissparkasse:					
		a) 3 1/2 % Zinsen von urspr. 58100,— (Restschuld 34388,44) zur außerordentl. Tilgung der 2., 3. und 4. Anleihe aus dem Reichsinvalidenfonds laut Plan:					
		Januar/Juni 1917 601,80 Mk.				30. 6. 17	
		Juli/Dezember 1917 463,29 "				31. 12. 17	
		b) Tilgung laut Plan:					
		für 1. Halbjahr 1917 7914,95 "				30. 6. 17	
		für 2. " 1917 553,46 "	9533,50			31. 12. 17	
		(Restschuld 25920,03 Mk.)					
4	495,—	Dieselbe, 4 1/2 % Zinsen von 11000 Mk. Hypothek auf Trinkstraße 5	495,—				1. 7., 2. 1.
5	71600,—	Brandenzer Stadtanleihe von 1900 1300000 Mk.:					
		a) 4% Zinsen von 837898,52 Mk. Restschuld laut Plan 33515,94 Mk.				1. 10., 1. 4.	
		b) 1 1/2 % Tilgung laut Plan 37984,06 "					
		(Restschuld 25920,03 Mk.)					
	104616,50	Zu übertragen: 71500,— Mk.	20948,50		12068,—		1. 4. auf Antw.

Seite Nr.	Voranschlag 1916 M.	Einnahme	Voranschlag 1917 M.	gegen 1916		Fälligkeits- termin	Erläuterungen
				mehr M.	weniger M.		
	3051,75	Übertrag	3091,25	50,—	10,50		
9	215,—	5% 3. Kriegsanleihe von 1915 von 4300 Mk. (früher Sparbuch Nr. 8721 und 16226 über 1000 Mk. bzw. 3300 Mk.)	215,—				Von den 4300,— Mk. waren früher 900,— Mk. 3zablebski-sche Hypothek 100,— " Tischinski-sche Hypothek 3300,— " Teplaffische Hypothek.
10	1360,—	4 1/4% Zinsen von 32000 Mk. auf dem städt. Grundstück Schuhmacherstraße 23	1360,—			31. 3. 18	Durchlauf. Posten. Vergl. A. 18. Aus dem Vermögen der Stadt zurückgezahlte Hypotheken 27000,— Mk. an Evgl. Kirchengemeinde, von 5000,— Mk. aus Viktorius-Stiftung. Das Grundstück Schuhmacherstraße Nr. 23 ist schuldenfrei.
11	770,—	Aktien der Kleinbahn Culmsee—Melnö: 1% Dividende von 77000 Mk.	770,—			auf Anweisung	
12	1000,—	Fabrikbesitzer Kampmann'sche Erben: 5% Zinsen von 20000 Mk. Hypothek auf Redenerstr. 30 und Schlachthofstr.-Ecke	1000,—			1/2jährl. im voraus	
13	1000,—	Bauunternehmer Hinkelmann: 5% Zinsen von 20000 Mk. Hypothek auf Herzfeldstr. 4	1000,—			1/4jährl. nachträgl.	
14	6000,—	Hinkelmann auf Herzfeldstr. 6: 1. Hypothek 100000 Mk. zu 4 1/2% 4500,— Mk. 2. Hypothek 30000 Mk. zu 5% 1500,— "	6000,—			bezgl.	
15	1000,—	Hausbesitzer Adolf Dreher'schen Eheleute: 5% Zinsen von 20000 Mk. Hypothek auf Goshlerstraße 4	1000,—			1/2jährl. im voraus	
16	2800,—	Hausbesitzer Bernhard Karlguth auf Schlachthofstraße 9: 1. Hypothek 40000 Mk. zu 4 1/2% 1800,— Mk. 2. Hypothek 20000 Mk. zu 5% 1000,— "	2800,—			1/4jährl. im voraus	
17	2475,—	Tischlermeister Seyer, Hypothek auf Kulmerstraße 38, 55000 Mk. zu 4 1/2%	2475,—			bezgl.	
18	—,—	Wirth, Fleischer, Kulmerstraße 57/19 und 61, Hypothek von 30000 Mk. zu 5%	1500,—	1500,—		bezgl.	Von dem 1. Jahre nach dem Friedensschluß ab sind jährlich 1000 Mk. bis zur Höhe 15000 Mk. zurückzuzahlen.
19	—,—	Reichert, Kinobesitzer, Hypothek von 60000 Mk. zu 5% Restkaufgeld für Adlerkuo	3000,—	3000,—		1. 10. 1. 4.	
	19671,75	Summe der Einnahme Abteilung XXIV A	24211,25	4550,—	10,50		
		B. Zinsen und Rückzahlungen von Verwaltungskapitalien.		4539,50			
1	76337,23	Gasanstalt: 1. a) 4% Zinsen von den alten Anleihekaptialien von 27056,91 Mk. uspr. 309000,— Mk. It. Plan 1082,28 " b) 11% Tilgung It. Plan 27056,91 "				Jahres- schluß bezgl.	vgl. Abteilg. 12 Abchn. 7 wie vor.
	76337,23	Zu übertragen: 28139,19 Mk.					

Gld. Nr.	Voranschlag 1916 M.	Ausgabe	Voranschlag 1917 M.	gegen 1916		Fällig- keits- termin	Erläuterungen
				mehr M.	weniger M.		
	104616,50	Übertrag 71 500,— Mf.	20948,50		12068,—		
6	60621,76	c) Provision für Einlösung fälliger Zinsscheine an die einlösenden Banken laut Vereinbarung $\frac{1}{8}$ % 100,— "	71 600,—			auf An- weisung	getilgt 1934.
		Preuß. Zentral-Bodenkredit A.-Ges., Berlin: a) 3,6 % Zinsen von 1 055 000,— Mf. aus 1902, Restschuld 543 740,31 Mf. laut Plan 19574,65 Mf. b) 2 % Tilgung 41 205,59 "	60 780,24	158,48		31.7., 31.1.	getilgt 1928.
7	178 500,—	Preuß. Zentral-Bodenkredit A.-Ges., Berlin: a) 3,5 % Zinsen von 3 500 000,— Mf. aus 1902, Restschuld 2 699 856,80 Mf. u. 3 500,— Mf. Verwaltungskosten, lt. Plan 97 995,— Mf. b) 1½ % Tilgung 80 505,— "	178 500,—			31.7., 31.1.	getilgt 1939.
8	765,—	Preuß. Zentral-Bodenkredit A.-Ges., Berlin: a) 3¾ % Zinsen der Hypothek von 18 000,— Mf. auf Pohlmannstr. 12 (städt. Gasanstalt), Restschuld 15 744,— Mf. 590,40 Mf. b) ½ % Tilgung 174,60 "	765,—			30. 4. 30. 10.	vergl. Einnahme B. getilgt 1957.
9	639,—	Preuß. Zentral-Bodenkredit A.-Ges., Berlin: 3¾ % Zinsen der Hypothek auf dem städt. Schulgrundstück Trinkestr. 23/24 von 11 836,60 Mf., urspr. 14 200 Mf. 443,90 Mf. ½ % Tilgung einschl. ersp. Zinsen 159,60 " Verwaltungskosten 35,50 "	639,—			15. 4. 15. 10.	getilgt 1953 im ersten Halbjahr.
10	187 500,—	Preuß. Pfandbriefbank Berlin W., Poststr.: Anleihe 1908 von 3 000 000 Mf. Restschuld 2 522 491,49 Mf. a) 4¼ % Zinsen 107 205,89 Mf. b) 2 % Tilgung 80 294,11 "	187 500,—			1. 7. 17 1. 10. 17 2. 1. 18 1. 4. 18	
11	150 000,—	Preuß. Pfandbriefbank Berlin W.: Anleihe 1910 von 2 500 000 Mf. Restschuld 2 311 388,66 Mf. a) 4,1 % Zinsen 94 766,94 Mf. b) 1,9 % Tilgung 55 233,06 "	150 000,—			zahlbar ¼jährl. mit 37 500 Mf.	Die Zinsen gelten für das Rechnungsjahr, die Tilgung dagegen für das Kalenderjahr.
12	161 000,—	Reichsversicherungsanstalt für Angestellte zu Berlin-Wilmersdorf: Anleihe 1914 von 3 500 000 Mf. a) 4 % Zinsen 140 000,— Mf. b) 2 % Tilgung 70 000,— " c) ¼ % Verwaltungskosten 3 500,— "	213 500,—	52 500,—		30. 6. 30. 9. 31. 12. 31. 3.	Die Tilgung u. die Zinsen gelten für das Rech- nungsjahr, während dieselben im Tilgungs- plan nach dem Kalender- jahr berechnet sind. Am 31. Dezember 1917 sind 70 000 Mf. getilgt, mit- hin Restschuld 3 430 000 Mf.
13	300,—	An die Bestandsverwaltung Rückzahlung: auf das dem Verschönerungsverein geliehene Kapital von 12 000 Mf. Restbetrag 7 650 Mf. laut Plan zur Tilgung 350,— Mf.	350,—	50,—			Siehe Abtlg. I A Nr. 6 b.
14	30,—	Holzabfindung an das evangelische und katholische Hospital je 15 Mf.	30,—			11. 11. 17	
15	810,—	Ablösungsrente für 720 Mf. abgelöste Zinsen für Stiftskapitalien an die Steuerkasse hier	810,—			31. 3. 18	abgelöst 1942. Die Steuerkasse führt die Rente an die Königl. Steuerkasse ab.
	844 782,26	Zu übertragen:	885 422,74	52 708,48	12068,—		

Gfde. Nr.	Voranschlag 1916 M.	Einnahme	Voranschlag 1917 M.	gegen 1916		Fälligkeits-termin	Erläuterungen
				mehr M.	weniger M.		
	76337,23	Übertrag 28139,19 Mf.					
		2. a) 3 ³ / ₄ % Hypothekenzinsen für 15744 Mf. urspr. 18000 Mf. auf Pohlmannstr. 12 590,40 "				Jahres- schluß	bergl. Abt. XII, Abschn. 7.
		b) 1 ¹ / ₂ % Tilgung 174,60 "				desgl.	desgl.
		3. a) 3,6% Zinsen von 471 680,04 Mf. Restschuld von urspr. 565 000,— Mf. 16980,48 "				desgl.	desgl.
		b) 1 ¹ / ₂ % Tilgung lt. Plan 11834,52 "				desgl.	desgl.
		4. 4% Zinsen von 125 000 Mf. Betriebsfonds 4800,— "				desgl.	desgl.
		5. 4 ¹ / ₂ % Zinsen von 69 225,— Mf. der Anleihe für die Er- weiterung 1912 (ursprünglich 71 000 Mf.) 3 115,13 "				desgl.	Gemäß Verfügung Ab- teilung 3, 336/16 vom 27. 12. 16 sind 713,25 Mf. am 20. 1. 16 außerordent- lich getilgt.
		2 ¹ / ₂ % Tilgung lt. Plan 1854,87 "				desgl.	
		6. Anleihe für die Erweiterung 1915 geschäft 5 000,— "	72 489,19		3 848,04	auf Antw.	Abteilg. XII Abschn. 7.
2	86 974,—	Schulverwaltung: Oberrealschule.					
		1. a) 4% Zinsen für 161 140,— Mf. Rest von 250 000,— Mf. Restkapital für den Neu- bau der Oberrealschule 6 446,— Mf.				Jahres- schluß	Abt. XVI Abschn. B I a ¹ .
		b) 1,5% Tilgung lt. Plan 7304,— "				desgl.	" " " " a ² .
		c) 3,6% Zinsen für 44 631 Mf. Rest von 54 300 Mf. zur Beschaffung des Inventars der Oberrealschule 1 607,— "				desgl.	" " " " b ¹ .
		d) 1% Tilgung 891,— "				desgl.	" " " " b ² .
		Viktoriafschule.					
		2. a) 4 ¹ / ₄ % Zinsen für 240 146 Mf. Rest von 295 000 Mf. Bau- kosten für die Viktoriafschule 10 206,— "				desgl.	Abteilung XVII B I a ¹ .
		b) 2% Tilgung 8 232,— "				desgl.	" " " " a ² .
		c) 4,1% Zinsen von 91 118 Mf. Restschuld noch 8 1723 Mf. Erweiterungs-Baukosten 3 351,— "				desgl.	" " " " b ¹ .
		d) 1,9% Tilgung 2 116,— "				desgl.	" " " " b ² .
		Gemeindeschulen.					
		3. a) 4% Zinsen für 54 200 Mf. Rest von 150 000 Mf. Bau- kosten für die Schule in der Festungsstraße und den 1. und 2. Teil des Schul- hauses in der Schlachthof- straße lt. Plan 2 168,— "				desgl.	Rest 84,— Mf. Abt. XIX Abschn. VII 1a.
		b) 2% Tilgung 6 800,— "				desgl.	" " " " 1b.
		c) 3,6% Zinsen für 21 926 Mf. Rest von 30 000 Mf. Bau- kosten für den 3. Teil des Schulhauses in der Schlach- thofstraße lt. Plan 789,— "				desgl.	" " " " 2a.
		d) 1,5% Tilgung 741,— "				desgl.	" " " " 2b.
	163 311,23	Zu übertragen: 50 651,— Mf.	72 489,19		3 848,04		

Gfde. Nr.	Voranschlag 1916		Ausgabe	Voranschlag 1917		gegen 1916		Fälligkeits-termin	Erläuterungen
	M.			M.		mehr	weniger		
	844 782,26		übertrag	885 422,74		52 708,48	12 068,—		
16	4 675,—		Schlesische Bodenkredit-Aktienbank Breslau: Hypothek von 100 000 Mk. auf Marienwerder- straße 21/22 (Gasthof Schwarzer Adler) Rest- betrag 93 429,01 Mk. 3 1/2 % Zinsen 3 270,02 Mk. 1/2 % Tilgung 729,98 " 1/4 % Verwaltungskosten 250,— "	4 250,—			425,—	1. 4. 1. 10.	Diese Pos. ermäßigt sich gegen das Vorjahr um die für die Kimo-Hypoth. zu leistenden Zahlungen, da Reichert diese übernommen hat.
	720,80		Frau Klara Kadisch, geb. Conheim, Berlin S. 42, Brandenburgstraße 61: 4 1/2 % Zinsen für die Hypothek auf Schlachthof- straße 6/8 von 16 000 Mk. einschl. Porto				720,80		Kapital ist 1916 zurück- gezahlt.
17	1 360,—		4 1/4 % Zinsen von 32 000 Mk. auf dem städt. Grundstück, Schuhmacherstraße 23	1 360,—				31. 3. 18	durchauf. Posten vergl. Einnahme A 10.
	340,—		Witwe Cromin: 4 % Zinsen von 8 500 Mk. auf dem Verwal- tungsgebäude des städt. Elektrizitätswerks, Trinkestraße 6				340,—		Das Kapital ist 1916 zurückgezahlt.
18	468,80		Kreissparkasse Wiedenbrück: 4 1/2 % Zinsen von 10 400,— Mk. Hypothek auf dem städt. Grundstück früherer Kgl. Gehlbude Nr. 74 einschl. Absend.-Porto	468,80				1. 10., 1. 4.	
19	337,50		Beamtenverein, z. Hd. des Krankenhaus-Ober- inspektors Vork, hier 4 1/2 % Zinsen von 7 500,— Mk. für Mühlen- straße 16/17	337,50				30. 6. 31. 12.	
20	53 000,—		Zinsen und Stempelposten für Beschaffung von Geldmitteln zur Deckung des Kassenbedarfs einschl. 60 000,— Mk. Lombarddarlehn	105 000,—	52 000,—			auf Anw.	
21	315,—		Deutsche Hypothekenbank (Meiningen) Filiale Berlin W. 8, Behrenstr. 3 (zu Nr. 1) 1909 12. 4 1/2 % Zinsen von 7 000,— Mk. Hypothek auf Schloßbergstr. 30	315,—				1. 7. 1. 10. 1. 1. 1. 4.	
22			4 % Zinsen von 10 000,— Mk. Hypothek auf Grdz. Kl. Runterstein Blatt (von Rentier Goetze), zahlbar an Frau v. Bismarck in Obergruppe	400,—	400,—			1. 7. u. 1. 1.	
23	100,64		Zusammen	145,96	45,32			auf Anw.	
	906 100,—		Zu übertragen:	997 700,—	105 153,80	13 553,80			

Gfde. Nr.	Voranschlag 1916 M.	Einnahme	Voranschlag 1917 M.	gegen 1916		Fälligkeits- termin	Erläuterungen
				mehr M.	weniger M.		
	163311,23	Übertrag 50651,— Mf.	72489,19		3848,04		
		e) 3,6% Zinsen für 46885 Mf. Rest von 57000 Mf. Baukosten für den 4. Teil des Schulhauses in der Schlachthofstraße 1688,— "				Jahres- schluß	Abt. XIX Abschn. VII 3a.
		f) 1% Tilgung 934,— " Bauschuld für das Schulgebäude in der Brüderstraße 264000 Mf. und zwar Teilbetrag der 3 1/2 Mill.-Anleihe von urspr. 120000 Mf. Restschuld 105954 Mf.				besgl.	" " " " 3 b.
		g) 3,6% Zinsen 3814,— "				besgl.	Abt. XIX Abschn. VII 4a1.
		h) 1,5% Tilgung 2306,— " Teilbetrag der 3 Mill.-Anleihe von 125000 Mf. Restschuld 105100 Mf.				besgl.	" " " " 4 a2.
		i) 4 1/4% Zinsen 4467,— "				besgl.	" " " " 4 b1.
		k) 2% Tilgung 3346,— " 19400 Mf. urspr. Restbetrag jetzt von noch 17399 Mf.				besgl.	" " " " 4 b2.
		l) 4,1% Zinsen 713,— "				besgl.	" " " " 4 c1.
		m) 1,9% Tilgung 451,— "				besgl.	" " " " 4 c2.
		Maschinenbauerschule:				besgl.	Siehe Abt. XX Abschn. 3 a.
		4. a) 4,1% Zinsen von 278137 Mf. urspr. 309000 Mf. Baukosten der Maschinenbauerschule 11363,— "				besgl.	" " " " 3 b.
		b) 1,9% Tilgung 7177,— "	86910,—		64,—	besgl.	" " " " 3 b.
3	33218,75	Schlachthausverwaltung:				besgl.	vergl. Abt. XI Abschn. 9 a1
		1. a) 4% Zinsen der Restschuld von 5500 Mf. ursprünglich 125000 Mf. 220,— Mf.				besgl.	besgl. 9 a2.
		b) Tilgung 5500,— "				besgl.	besgl. 9 1 b.
		2. 3 1/2% Zinsen für die zur außerordentlichen Tilgung der Anleihe zu a von der Kreissparkasse angeliehenen 24650 Mf. lt. Plan 862,75 "				besgl.	besgl. Abschnitt 9 1 c1.
		3. a) 4% Zinsen von 35319 Mf. urspr. 47500 Mf. Baukosten für den Kühlhausbau 1413,— "				besgl.	vergl. Abt. XI Abschn. 9 c2.
		b) Tilgung zu c 1 962,— "				besgl.	besgl. d1.
		4. a) 4% Zinsen für den Rest von 123032,— Mf. der zum Erweiterungsbau aufgewendeten 190900,— Mf. 4921,— "				besgl.	" d2.
		b) 1 1/2% Tilgung lt. Plan 5579,— "				besgl.	besgl. a1.
		5. a) 4,1% Zinsen von 45960,— Mf. urspr. 50000,— Mf. ungedeckte Kosten für den Schlachthofumbau aus der 2 1/2-Millionen-Anleihe 1884,— "				besgl.	" a2.
		b) 1,9% Tilgung 1116,— "				besgl.	
	196529,98	Zu übertragen: 22457,75 Mf.	159399,19		3912,04		

Sfde. Nr.	Voranschlag 1916 M.	Ausgabe	Voranschlag 1917 M.	gegen 1916		Fällig- keits- termin	Erläuterungen
				mehr M.	weniger M.		
	906100,—	übertrag:	997700,—	105153,80	13553,80		
	906100,—	Zu übertragen:	997700,—	105153,80	13553,80		

Stbe. Nr.	Voranschlag 1916 M.	Einnahme	Voranschlag 1917 M.	gegen 1916		Fällig- keits- termin	Erläuterungen
				mehr M.	weniger M.		
	196529,98	Übertrag 22457,75 Mf.	159399,19		3912,04	Jahres- schluß	vergl. Abt. XI Abschn. 9 f.
		6. a) Kühlhaus-Erweiterungsban 4 1/4% Zinsen von 190000,— Mf. aus der 3-Millionen- Anleihe 8075,— "					
		b) 2% Tilgung 3800,— "				desgl.	desgl. f ² .
		7. a) 4,1% Zinsen von 63250,— Mf. aus der 2 1/2-Millionen- Anleihe 2593,25 "				desgl.	desgl. g ¹ .
		b) 1,9% Tilgung 1201,75 "	38127,75	4909,—		desgl.	" g ² .
4	62888,—	Wasserwerk: 1. a) 4% Zinsen vom 1. Anlage- kapital (dem für die Wasser- leitung aufgewendeten Kapi- tal) von 800000,— Mf.; Rest- schuld 515631,22 Mf. 20625,25 Mf.				Jahres- schluß	siehe Abt. XIII.
		b) 1,5% Tilgung 23374,75 "				desgl.	
		2. a) 4,6% Zinsen der Mehrkosten von 68000,— Mf.; Restschuld noch 57060,74 Mf. 2624,79 "				desgl.	
		b) 2% Tilgung 1863,21 "				desgl.	
		3. a) 4 1/4% Zinsen von urspr. 180000,— Mf. für die Er- weiterung des Wasserwerks; Restschuld 117247,21 Mf. 4983,— "				Jahres- schluß	
		b) 3 3/4% Tilgung 9417,— "	62888,—			desgl.	
5	8894,22	Krankenhaus: 1. a) 3,6% Zinsen von 140000,— Mf. für den Erweiterungs- ban; Restschuld 102,301,— Mf. laut Plan 3682,84 Mf.				desgl.	siehe Abt. XV.
		b) 1,5% Tilgung 3457,16 "				desgl.	
		2. a) 3,6% Zinsen der Mehrkosten von 20289,84 Mf.; Rest- schuld noch 15622,49 Mf. lt. Plan 562,41 "				desgl.	
		b) 1 1/2% Tilgung 472,37 "				desgl.	
		3. 4,1% Zinsen von 17547,20 Mf. zum Erweiterungsbau des Krankenhauses 719,44 "	8894,22			desgl.	
6	4612,50	Siechenhaus: 1. a) 4 1/4% Zinsen von noch 38992,68 Mark urspr. 45000,— Mf. 1657,19 Mf.				desgl.	
		b) 2% Tilgung 1155,31 "				desgl.	
		2. a) 4,1% Zinsen von noch 26209,69 M. urspr. 30000,— Mark 1074,60 "				desgl.	
		b) 1,9% Tilgung 725,40 "	4612,50			desgl.	siehe Abt. XXI.
7	153539,27	Elektrizitätswerk und Straßenbahn: 1. a) 3,6% Zinsen von 1055000,— Mf.; Restschuld lt. Plan noch 543740,31 Mf. 19574,65 Mf.				Jahres- schluß	
		b) Tilgung lt. Plan 41205,59 "				desgl.	siehe Abt. XIV.
	426463,97	Zu übertragen: 60780,24 Mf.	273921,66	4909,—	3912,04		

Kstoe. Nr.	Voranschlag 1916 M.	Ausgabe	Voranschlag 1917 M.	gegen 1916		Fällig- keits- termin	Erläuterungen
				mehr M.	weniger M.		
	906 100,—	Übertrag	997 700,—	105 153,80	13 553,80		
	906 100,—	Zu übertragen:	997 700,—	105 153,80	13 553,80		

Kfde. Nr.	Voranschlag 1916 M.	Einnahme	Voranschlag 1917 M.	gegen 1916		Fällig- keits- termin	Erläuterungen
				mehr M.	weniger M.		
	426463,97	übertrag 60 780,24 Mk.	273 921,66	4 909,—	3 912,04		
		2. a) 3,6% Zinsen für beilimwandlung der Anleihe zu a) entstandenen Kursverlust von 27 460,— Mk.; Rest noch 17 685,34 Mk. lt. Plan	636,67 "			Jahres- schluß	
		b) 2% Tilgung	901,09 "			desgl.	
		3. a) 4 1/4 % Zinsen von 82 511,— Mk. für Erweiterung des Elektrizitätswerks, Restschuld von 104 000,— Mk. lt. Plan	3 507,— "			desgl.	
		b) 2% Tilgung lt. Plan	2 444,— "			desgl.	
		4. a) 4 1/2 % Zinsen von 35 980,49 Mk. für Verlegung von Kabeln und teilw. Erneuerung des Schienengleises der Straßenbahn; Restschuld von 111 000,— Mk.	1 619,13 "			desgl.	
		b) 5 1/2 % Tilgung	9 480,87 "			desgl.	
		5. a) 4,1 % Zinsen von 129 145,53 Mk. für die 3. Erweiterung des Elektrizitätswerks; Rest von 160 000,— Mk.	5 294,97 "			desgl.	
		b) 2,9 % Tilgung	5 905,03 "			desgl.	
		6. a) 4,1 % Zinsen von 121 073,94 Mk. für den Ausbau der Straßenbahn nach d. Kulmer Vorstadt bis Brombergerstraße; Rest von 150 000 Mk.	4 964,03 "			desgl.	
		b) 2,9 % Tilgung	5 535,97 "			desgl.	
		7. 4 1/2 % Zinsen von 11 000,— Mk. Hypothek auf Trinkestr. 5	495,— "			desgl.	
		8. 4 % Zinsen von 8 500,— Mk. Hypothek auf Trinkestr. 6 (Verwaltungsgebäude des Elektrizitätswerks)	340,— "			desgl.	
		9. a) 4 1/4 % Zinsen von 95 616,22 Mk. Restschuld (urspr. 102 000,— Mk.) für Verlegen von Speisekabeln	4 063,69 "			desgl.	
		b) 2 % Tilgung	2 311,31 "			desgl.	
		10. a) 4 1/4 % Zinsen von 465 600,— Mk. für die 5. Erweiterung des Elektrizitätswerks (Restschuld urspr. 485 000,— Mk.)	19 788,— "			desgl.	
		b) 2 % Tilgung	10 524,50 "			desgl.	
		c) 2 % Erneuerung	9 312,— "			desgl.	siehe Abteilung XIV.
		11. a) 4,1 % Zinsen von 20 179,— Mk. Teilkosten für das Verwaltgeb., Rest von 25 000	827,34 "			auf Anw. desgl.	Zahlung für Nr. 11—13 erfolgt aus der Ertragsmasse des Electr. Werks.
		b) 2,9 % Tilgung lt. Plan	922,66 "				
	426463,97	Zu übertragen: 149 653,50 Mk.	273 921,66	4 909,—	3 912,04		

Fide. Nr.	Voranschlag 1916 <i>M.</i>	Ausgabe	Voranschlag 1917 <i>M.</i>	gegen 1916		Fällig- keits- termin	Erläuterungen
				mehr <i>M.</i>	weniger <i>M.</i>		
	906100,—	Übertrag	997700,—	105153,80	13553,80		
	906100,—	Zu übertragen	997700,—	105153,80	13553,80		

37be. Nr.	Voranschlag 1916 M.	Einnahme	Voranschlag 1917 M.	gegen 1916		Fällig- keits- termin	Erläuterungen
				mehr M.	weniger M.		
	426463,97	Übertrag 149653,50 Mf.	273921,66	4909,—	3912,04		
		12. a) 4 ¹ / ₄ % Zinsen von 25310,17 Mf. Restschuld von 27000 Mf. f. d. Neubau des Akkumulatorenraumes 1075,68 "					auf Anw.
		b) 2% Tilgung 611,82 "					desgl.
		13. 5% Zinsen von 31500 Mf. urspr. 63000 Mf. zur Erneuer. des Schienengl. aus bereit. städt. Mitteln 1575,— "	152916,—		623,27		desgl.
8	110747,20	Kanalisation:					
		1. a) 3,5% Zinsen von 846261 Mf. urspr. 1090000 Mf. lt. Plan 29619,— Mf.				Jahreschluß	Abtlg. IV Abchn. IV Nr. 8.
		b) 1% Verwaltungskosten 1090,— "					desgl.
		c) 1,5% Tilgung 24881,— "					desgl.
		2. a) 4,25% Zinsen von 320000 Mf. lt. Plan 313600 Mf. 13328,— "					desgl.
		b) 2% Tilgung 6672,— "					desgl.
		3. a) 4,1% Zinsen v. 139700 Mf. lt. Plan Restschuld 137046 Mf. 5619,— "					desgl.
		b) 1,9% Tilgung 2763,— "					desgl.
		4. 5% Zinsen des Baukapitals von 372880 Mf. für die Kanalisation des neuen Kasernements Inf.-Rgt. Nr. 129 auf Kuntersteiner Gelände im Zuge der Ringstraße 18644,— "					desgl.
		5. 5% Zinsen des Baukapitals von 90654,93 Mf. für den Regenwasserkanal nach der Fliegerstation 4532,75 "					desgl. Die Baukosten betragen 132423,93 Mf., davon hat die Militärverwaltung 41769,— Mf. bar bezahlt, es bleiben Rest 90654,93 Mf. Abteilung IV Nr. 10.
		6. 5% Zinsen des Baukapitals von 41700,— Mf. für die Kanalisation der Kolonie Kl. Kunterstein 2085,— "					desgl. Abteilung IV Nr. 12.
		7. 5% Zinsen des Baukapitals von 36000,— Mf. für die Regenwasserkanäle in der Kuntersteiner-, Linden- und Fris Reuter-Straße 1800,— "					desgl. Abteilung IV Nr. 13.
		8. Zinsen des Baukapitals von 17500,— Mf. für den Regenwasserkanal in der Oberen Bergstraße 875,— "					desgl. Abteilung IV Nr. 14.
		9. 5% Verzinsung des Baukapitals von 38648,11 Mf. für Erweiterung der Kläranlage und Herstellung des Pumpwerkes 1932,41 "	113841,16	3093,96			desgl. Abtl. IV Abchn. Nr. IV 9.
9	3500,—	3 ¹ / ₂ % Zinsen von 100000 Mf. Kom.-Obligationen der Preuß. Zentral-Bodenkredit-V.-Ges., Berlin 3500,—					desgl.
	540711,17	Zu übertragen:	544178,82	8002,96	4535,31		

Gfde. Nr.	Voranschlag 1916 <i>M.</i>	Ausgabe	Voranschlag 1917 <i>M.</i>	gegen 1916		Fällig- keits- termin	Erläuterungen
				mehr <i>M.</i>	weniger <i>M.</i>		
	906 100,—	Übertrag	997 700,—	105 153,80	13 553,80		
	906 100,—	zu übertragen	997 700,—	105 153,80	13 553,80		

Zfde. Nr.	Voranschlag 1916	Einnahme	Voranschlag 1917	gegen 1916		Fällig- keits- termin	Erläuterungen
	M.		M.	mehr M.	weniger M.		
	540711,17	Übertrag	544178,82	8002,96	4535,31		
10	120,—	4% Zinsen von 3000 Mk. Grandenzer Stadt- anleihe von 1900	120,—			Jahres- schluß	
11	4260,—	5% Zinsen von 85200,— Mk. dritte Kriegs- anleihe von 1915	4260,—			1. 7. 17 2. 1. 18	für die städtischen Fonds 62000 Mk. für die Be- amten . . . 23200 „ 85200 Mk.
12	10000,—	Verschiedene Zinseinnahmen sowie für vorüber- gehend bei hiesigen Banken zinsbar angelgte Kassenbestände und von Baukonten	10000,—			auf An- weisung	
13	100000,—	4% Zinsen vom Staate für rd. 3000000 Mk. aus den Beständen der Stadth.-Kasse zu Serbis- und Kriegsunterstützungszahlungen hergegebene Gelder	120000,—	20000,—		desgl.	
14	8640,—	Vom Grundstücks-Konto „Gut Kunterstein“ 4% von 216000 Mk.	8640,—			31. 3. 18	
15	22340,—	Von der Garnison-Verwaltung: 5% von 418000 Mk. Baukosten für die Flieger-Kaserne 20900,— Mk. und 5% von 28800 Mk. Bau- kosten für Straßenleitungen 1440,— „	22340,—			auf An- weisung	
16	707,08	Zusammen und zur Abrundung	699,93		7,15	desgl.	
	686778,25	Summe der Einnahme Abteilung XXIV B	710238,75	28002,96	4542,46		
		C. Renten.		23460,50			
	150,—	Rente von M. Schulz für Überlassung des Winterhafens	150,—			31. 3. 18	
	150,—	Summe der Einnahme Abteilung XXIV C	150,—				
		Zusammenstellung Abteilung XXIV.					
	19671,75	Summe der Einnahme Abteilung XXIV A . .	24211,25	4539,50			
	686778,25	Summe der Einnahme Abteilung XXIV B . .	710238,75	23460,50			
	150,—	Summe der Einnahme Abteilung XXIV C . .	150,—				
	706600,—	Summe der Einnahme Abteilung XXIV	734600,—	28000,—			
	906100,—	Summe der Ausgabe Abteilung XXIV	997700,—	91600,—			
	199500,—	Mehrausgabe	263100,—	63600,—			
		Abteilung XXV. Steuerverwaltung und Deckung des Bedarfs.					
		A. Reichs- und Staatssteuern.					
1	350000,—	Einkommensteuer nebst Zuschlägen	500000,—	150000,—		auf Liefer- zettel der St.-R.	1911: 295434,79 Mk. 1912: 306708,86 „ 1913: 330633,06 „ 1914: 347641,08 „ 1915: 337255,98 „ veranlagt
2	46000,—	Ergänzungssteuer nebst Zuschlägen	52500,—	6500,—		desgl.	1911: 44552,82 Mk. 1912: 43943,09 „ 1913: 45255,13 „ 1914: 55313,71 „ 1915: 47973,93 „ veranlagt
	396000,—	Zu übertragen:	552500,—	156500,—			1916: 53887,60 „

Gfde. Nr.	Voranschlag 1916	Ausgabe	Voranschlag 1917	gegen 1916		Fällig- keits- termin	Erläuterungen
	M		M	mehr M	weniger M		
	906100,—	Übertrag	992700,—	100153,80	13553,80		
	906100,—	Summe der Ausgabe Abteilung XXIV	992700,—	100153,80	13553,80		
				86600,—			
		Abteilung XXV. Steuerverwaltung und Deckung des Bedarfs.					
		A. Reichs- und Staatssteuern.					
1	350000,—	Einkommensteuer	500000,—	150000,—		für je ein Stierteljahr am 25. 6. 17 25. 9. 17 24. 12. 17 25. 3. 18 an die Stat. Kassakasse	
2	46000,—	Ergänzungssteuer	52500,—	6500,—		desgl.	
	396000,—	Zu übertragen:	552500,—	156500,—			

Nfdr. Nr.	Voranschlag 1916 M.	Einnahme	Voranschlag 1917 M.	gegen 1916		Fällig- keits- termin	Erläuterungen
				mehr M.	weniger M.		
	396 000,—	übertrag	552 500,—	156 500,—			
3	2 500,—	Renten	2 000,—		500,—	bezgl.	1913: 2 556,60 Mf. 1914: 2 346,12 " 1915: 2 032,40 "
4	1 500,—	Wandergewerbesteuer	500,—		1 000,—	bezgl.	1913: 1 536,— Mf. 1914: 808,— " 1915: 702,— "
5		Warenumsatztempel	100 000,—	100 000,—		täglich	
400 000,— Summe der Einnahme Abteilung XXV A			655 000,—	256 500,—	1 500,—		
B. Provinzialabgaben.				255 000,—			
Summe der Einnahme Abteilung XXV B							
C. Gemeindesteuern.							
I. Indirekte Steuern, Gebühren und Ordnungsstrafen.							
1	18 500,—	Biersteuer: (65 Pfg. für 1 hl Lagerbier, 25 Pfg. für 1 hl Einfachbier) (siehe Ausgabe C I 3) . .	15 000,—		3 500,—	auf bescheinigte Anmeldung	1913: 18 705,08 Mf. 1914: 34 250,99 " 1915: 28 946,30 "
2	10 000,—	Hundsteuer: (30 Mf. u. 50 Mf. (f. d. 2. Hund) für Luchs- hunde, 8 Mf. für Wachhunde, 4 Mf. für Wach- hunde außerhalb der geschlossenen Ortschaft)	10 000,—			lt. Hebe- liste	1913: 11 080,50 Mf. 1914: 12 004,25 " 1915: 10 935,50 "
3	30 000,—	Lustbarkeitssteuer: a) Karten- und Pauschsteuer b) für automatisch oder mechanisch be- triebene Musikinstrumente	20 000,—		10 000,—	auf An- weisung	1913: 38 707,04 Mf. 1914: 21 696,48 " 1915: 19 730,12 " 1913: 810,— Mf. 1914: 810,— " 1915: 690,— "
4	6 000,—	Schanzkonzessionssteuer	3 000,—		3 000,—	bezgl.	1913: 11 850,— Mf. 1914: 3 600,— " 1915: 5 800,— "
	64 500,—	Zu übertragen:	48 000,—		16 500,—		

Stfde. Nr.	Voranschlag 1916	Ausgabe	Voranschlag 1917	gegen 1916		Fällig- keits- termin	Erläuterungen
	M.		M.	M.	M.		
	396 000,—	Übertrag	552 500,—	156 500,—			
3	2 500,—	Renten	2 000,—		500,—		für je 1/4 Jahr am 25. 6. 17, 25. 9. 17, 24. 12. 17, 25. 3. 18 an die stgl. Arealsteife
4	1 500,—	Wandergewerbesteuer	500,—		1 000,—		desgl.
5		Warenumsatzstempel	100 000,—	100 000,—			für je 1 Monat bis zum 10. d. n. Mts. an die Zollsteife nach Abzug der Rück- zahlungen u. 8 % für die Stadtgem.
	400 000,—	Summe der Ausgabe Abteilung XXV A	655 000,—	256 500,—	1500,—		
		B. Provinzialabgaben.		255 000,—			
1	118 000,—	Provinzialabgaben (30,4 % von 470 000 Mark) (siehe Gemeindesteuer der Eisenbahn und Ge- meindesteuer der Bürger für 1916)	143 000,—	25 000,—		auf An- weisung	1912: 96 550,97 M. 1913: 98 058,39 " 1914: 105 765,02 " 1915: 114 785,33 " 1916: 109 895,73 " Als Provinzialabgaben wurden erhoben: 1912: 24,4 % 1913: 24,1 % 1914: 24,5 % 1915: 24,8 % 1916: 25,2 % voraussichtlich 1917: 30,4 % von der Einkommen-, Grund-, Gebäude-, Ge- werbe- und Betriebs- steuer. Das Soll der Steuerhöhe betrug: 1912: 395 700,68 M. 1913: 406 881,29 " 1914: 431 693,98 " 1915: 462 844,07 " 1916: 436 070,35 "
	118 000,—	Summe der Ausgabe Abteilung XXV B	143 000,—	25 000,—			
		C. Gemeindesteuern.					
		I. Indirekte Steuern, Gebühren und Ordnungsstrafen.					
1	300,—	Rückzahlungen	245,65		54,35	desgl.	1913: 932,93 Mf. 1914: 150,68 " 1915: 1286,28 "
2	75,—	[Vergütung für die Kontrolle des mittelst der Eisenbahn eingeführten Bieres an die kgl. Eisenbahn-Stationsteife	75,—			viertelj. nachträgl.	1913: 75,— Mf. 1914: 75,— " 1915: 75,— "
3	500,—	Rückvergütung an Biersteuer für das ausge- führte Bier (siehe Einnahme C I 1)	500,—			auf An- weisung	1913: 361,10 Mf. 1914: 1268,76 " 1915: 250,27 "
4	200,—	Anteil des Pr. Staates (10 %) an der veran- lagten Zuwachsteuer (siehe Einnahme C I, 6)	200,—			desgl.	1913: 2901,11 Mf. 1914: 9620,38 " 1915: 5352,12 "
	1 075,—	Zu übertragen:	1 020,65		54,35		

Sp. Nr.	Voranschlag 1916 M.	Einnahme	Voranschlag 1917 M.	gegen 1916		Fällig- keits- termin	Erläuterungen
				mehr M.	weniger M.		
	64500,—	Übertrag	48000,—		16500,—		
5	10000,—	Umsatzsteuer: (1% vom Werte der bebauten, 2% vom Werte der unbebauten Grundstücke)	10000,—			Auf An- weisung	1912: 28063,09 Mk. 1913: 42089,70 " 1914: 24112,06 " 1915: 13160,27 "
6	3600,—	Wertzuwachssteuer Von dem veranlagten Steuerfäße erhalten: a) die Stadtgem. gem. § 58 d. Gef. . 80% b) " als Verwalt.-Kosten 10% c) der Preussische Staat 10% Außerdem werden von der Stadtgemeinde auf Grund der Ord. v. 17. 6. 15 von dem Be- trage zu a) 100% Zuschlag erhoben. Vergl. Ausgabe C I 4.	3600,—			bezgl.	1913: 5864,— Mk. 1914: 16141,43 " 1915: 14001,61 "
7	5000,—	Baugebühren	3000,—		2000,—	bezgl.	1913: 7513,29 Mk. 1914: 3651,63 " 1915: 3028,70 "
8	28489,88	Gebühr von der Schlachthausverwaltung: vergl. Ausgabe Abt. 26 Abschnitt XI	24640,88		3849,—	31. 3. 18	
9	1200,—	Ufergeld und Lagergebühr vom Deckwert	500,—		700,—	wöchentl. a. Liefer- zettel	1913: 1812,10 Mk. 1914: 792,60 " 1915: 271,60 "
10	5000,—	Zwangsvollstreckungsgebühren	4000,—		1000,—	bezgl.	1913: 5701,13 Mk. 1914: 4296,70 " 1915: 3634,55 "
11	150,—	Hebegebühren	100,—		50,—	Auf An- weisung	1913: 165,63 Mk. 1914: 79,97 " 1915: 93,17 "
12		8% Gebühr für Verwaltung und Erhebung des Warenumschlagtempels	5000,—	5000,—			
13	7000,—	Marktstandgelber an Jahr-, Weihnachts- und Wochenmärkten	7000,—				1912: 12100,— Mk. 1913: 12526,— " 1914: 13800,— " 1915: 8879,70 " 1. 4.—21. 11. 16= 7016,30 Mk.
14	1500,—	Standgeld vom Viehmarkt	1200,—		300,—	monatl. nachträgl.	Entspricht der Ausgabe. Abt. 26 Abschn. X 2.
15	10,—	Gebühr für Benutzung des Zollschuppens an der Weichsel (Die Hälfte der Gebühr steht dem Verwalter des Schuppens, Spediteur Schimmelfennig, vertraglich zu).	10,—			viertelj. nachträgl.	
16	190,12	Insgesamt und zur Abrundung	39,93		150,19	Auf Anw.	
	126640,—	Summe der Einnahme Abteilung XXV C I	107090,81	5000,—	24549,19		
		C. II. Direkte Steuern.			19549,19		
		Es werden erhoben: Gemeindeeinkommensteuer 225% (Zuschl. von der Staatseinkommensteuer) u. d. fing. Satz v. 4,— Mk.				Auf Hebe- liste und Liefer- zettel der St. R.	Anstelle der Zuschläge mit 215% von der Grund- und Gebäude- steuer, 120% Zuschläge für 10000,— Mk. Ge- werbesteuer der Klasse IV (Unterschied zwischen 225% und 120%) werden aus der Warenhaus- steuer gedeckt, da 1916 11929,75 Mk. Waren- haussteuer eingegangen sind.
		Grundwertsteuer 4,4% von dem gemeinen Werte der Grundstücke					
		Gewerbesteuer Kl. I—III 225% Zuschlag von den staatl. veranlag-					
		Betriebssteuer " IV 105% staatl. veranlag-					
		ten Normalfällen					
		Zu übertragen:					

Zfde. Nr.	Voranschlag 1916 M.	Ausgabe	Voranschlag 1917 M.	gegen 1916		Fällig- keits- termin	Erläuterungen
				mehr M.	weniger M.		
	1075,—	übertrag	1020,65		54,35		
5	5,—	Zurückgezahlte Zwangsvollstreckungsgebühren .	5,—			a. Anw.	1913: — " " 1914: 0,40 " " 1915: 1,20 " "
6	360,—	Entschädigung für die Kontrolle der steuer- pflichtigen Luftbarkeiten	360,—			desgl.	Die Kontrolle wird von 2 Zollziehungsbeamten ausgeführt.
	1440,—	Summe der Ausgabe Abteilung XXV C I	1385,65		54,35		
		C. II. Direkte Steuern.					
	6500,—	Rückzahlungen aus Vorjahren	6500,—			desgl.	1912: 4003,71 Mf. 1913: 5686,46 " " 1914: 624,59 " " 1915: 1700,47 " "
		Steuerausfall infolge des Krieges					1914: 53000 Mf. rb. 1915: 67000 " " 1916: mit 90000 M. in den Etat gesetzt.
	6500,—	Zu übertragen:	6500,—				

Sp. Nr.	Voranschlag 1916 M.	Einnahme					Voranschlag 1917 M.	gegen 1916		Fälligkeits-termin	Erläuterungen
		Übertrag						mehr M.	weniger M.		
		Umlagefähige Normalätze									
		Ein- kom- men- steuer Mk.	Grund- steuer Mk.	Gebäude- steuer Mk.	Gewerbe- steuer Mk.	Betriebs- steuer Mk.	Summe der Zu- schläge aller Steuern Mk.				
	58500,—	a) Beamte	27000				60750	2 250,—			1913: 52 777,45 Mk. 1914: 56 884,40 " 1915: 58 383,25 " veranlagt: 1916: 59 740,87 "
	1 800,—	b) Reichsbank- stelle	500				1125		675,—		1913: 2 601,60 Mk. 1914: 3 585,80 " 1915: 5 874,— " veranlagt: 1916: 1 413,— "
	1 125,—	c) Eisenbahn- verwaltung	10000				22500	21 375,—			1913: 43 430,— Mk. 1914: 35 690,— " 1915: 1 188,— " veranlagt: 1916: 32 400,— "
	28 125,—	d) Aktien-Ges- ellschaften	10000		2500		28125				1913: 23 742,60 Mk. 1914: 31 569,20 " 1915: 29 981,60 " veranlagt: 1916: 27 326,25 "
		e) Unter a bis d nicht aufge- führte steuer- pflichtige Per- sonen									Bürger: 1913: 457 168,41 Mk. 1914: 523 747,11 " 1915: 576 137,— " veranlagt: 1916: 723 584,57 " Ausfall: 125 000,— "
	559 575,—	1. Bürger	222500		37500	3000	591750	32175,—			598 584,57 Mk.
	54 000,—	2. Forensen	15000		6000		47250		6750,—		Forensen: 1913: 56 498,64 Mk. 1914: 53 902,60 " 1915: 48 582,36 "
	302 505,—	f) Grund- u. Ge- bäudesteuer v. sämtl. Steuer- pflichtigen		700	140000		302505				1913: 286 591,44 Mk. 1914: 295 022,69 " 1915: 299 702,30 "
	1 005 630,—		285000	700	140000	46000	3000	1 054 005,—	55 800,—	7 425,—	Gebäudesteuer: 1.4.13: 135 258,10 Mk. 1.4.14: 140 294,60 " 1.4.15: 142 057,80 " 1.4.16: 142 629,60 "
	630,—	Ab Ausfälle						1 005,—		375,—	
	1 005 000,—							1 053 000,—	48 375,—	375,—	
	4 000,—	g) Offiziere						2 000,—		2 000,—	lt. Hebe- liste
	200,—	h) Wandlerager- steuer						100,—		100,—	auf An- weisung
	1 009 200,—	Summe der Einnahme Abteilung C II						1 055 100,—	48 000,—	2 100,—	1913: 16 048,19 Mk. 1914: 7 287,17 " 1915: —,— " 1913: 40,— Mk. 1914: —,— " 1915: —,— "
									45 900,—		

Stoc. Nr.	Voranschlag 1916	Ausgabe	Voranschlag 1917	gegen 1916		Fällig- keits- termin	Erläuterungen
	<i>M.</i>		<i>M.</i>	mehr <i>M.</i>	weniger <i>M.</i>		
	6500,—	Übertrag	6500,—				
	6500,—	Summe der Ausgabe Abteilung C II	6500,—				

Zfve. Nr.	Voranschlag 1916	Einnahme	Voranschlag 1917	gegen 1916		Fällig- keits- termin	Erläuterungen
	M.		M.	mehr M.	weniger M.		
		Zusammenstellung Abteilung XXV C.					
	126640,—	A. Indirekte Steuern	107090,81			19549,19	
	1009200,—	B. Direkte Steuern	1055100,—	45900,—			
	1135840,—	Summe der Einnahme Abteilung XXV C	1162190,81	45900,—	19549,19		
				26350,81			
		D. Ueberschüsse und Fehlbeträge aus Vorjahren.					
	20000,—	Ueberschuß des Rechnungsjahres 1915	52813,84	32813,84			
	20000,—	Summe der Einnahme Abteilung XXV D	52813,84	32813,84			
		E. Ueberschüsse von der Stadtparkasse.					
	45000,—	Ueberschuß des Kalenderjahres 1916	52500,—	7500,—			
	45000,—	Summe der Einnahme Abteilung XXV E	52500,—	7500,—			1915: 61800 Mt.
		Zusammenstellung Abteilung XXV.					
	400000,—	I. Staatssteuern	655000,—	255000,—			
		II. Provinzialabgaben					
	1135840,—	III. Gemeindesteuern	1162190,81	26350,81			
	20000,—	IV. Ueberschüsse und Fehlbeträge aus Vorjahren	52813,84	32813,84			
	45000,—	V. Ueberschüsse von der Stadtparkasse	52500,—	7500,—			
	1600840,—	Summe der Einnahme Abteilung XXV	1922504,65	321664,65			
	525940,—	Summe der Ausgabe Abteilung XXV	805885,65	279945,65			
	1074900,—	Mehreinnahme	1116619,—	41719,—			

Sp. Nr.	Voranschlag 1916 M.	Ausgabe	Voranschlag 1917 M.	gegen 1916		Fällig- keits- termin	Erläuterungen
			mehr M.	weniger M.			
		Zusammenstellung Abteilung XXV C.					
	1440,—	Indirekte Steuern	1 385,65		54,35		
	6500,—	Direkte Steuern	6 500,—				
	7940,—	Summe der Ausgabe Abteilung XXV C	7 885,65		54,35		
		D. Überschüsse und Fehlbeträge aus Vorjahren.					
		Summe der Ausgabe Abteilung XXV D					
		E. Überschüsse von der Stadtparkasse.					
		Summe der Ausgabe Abteilung XXV E					
		Zusammenstellung Abteilung XXV.					
	400000,—	I. Staatssteuern	655 000,—	255 000,—			
	118000,—	II. Provinzialabgaben	143 000,—	25 000,—			
	7940,—	III. Gemeindesteuern	7 885,65		54,35		
		IV. Überschüsse und Fehlbeträge aus Vorjahren					
		V. Überschüsse von der Stadtparkasse					
	525 940,—	Summe der Ausgabe Abteilung XXV	805 885,65	280 000,—	54,35		
				279 945,65			

Anlage zu Abt. I. Allgemeine Verwalt.

Gfde. Nr.	Voranschlag 1916 M.	Name und Dienstgrad	Gehalt M.	Boh- nungs- bet- hilfe M.	Bezugs- zulage M.	Dienst- aufwand M.	Zusammen 1917 M.	gegen 1916		Fällig- keits- termin	Nächste Alters- zulage	Erläu- terungen
								mehr M.	weniger M.			
Anlage zu Abteilung I. Allg. Verwaltung.												
1	13500,—	Rühnast, Oberbürger- meister vom 1. 4. bis 30.4.17 10500 M. 875,— M. vom 1.5.17 bis 31.3.18 11000 M. 10083,34 „	10958,34	1500		1500	13958,34	458,34		viertel- jährlich im voraus	Höchst- gehalt	
2	7500,—	Dr. Peters, Bürger- meister	6000,—	1000		500	7500,—			desgl.	1. 5. 19	
3	7040,28	Tzschüner, Stadtrat	6500,—	600			7100,—	59,72		desgl.	Höchst- gehalt	
4	8400,—	Dr. Korn, Stadtbaurat	6800,—	600	1000		8400,—			desgl.	1.10.18	
5	5100,—	Winkler, Stadtrat vom 1. 4. bis 30.6.17 5500 M. 1375,— M. vom 1.7.17 bis 31.3.18 6000 M. 4500,— „	5875,—	600			6475,—	1375,—		desgl.	1. 7. 29	
6	4500,—	Schroff, Mag.-Assessor	4000,—	500	400		4900,—	400,—		desgl.	nicht fest- gesetzt	
7	5600,—	Röhler,endant	4800,—	300	300	200	5600,—			desgl.	Höchst- gehalt	Das Fehl- geld wird bei Nr. 7, 8, 9 und 12 auf Univ. gezahlt.
8	4400,—	Henke, Steuereinnnehmer	3900,—	300		200	4400,—			desgl.	1. 4. 19	
9	3700,—	Scheuing, Kassierer	3300,—	300		100	3700,—			desgl.	1. 4. 19	
10	3600,—	Schreiber, Kassenbuch- halter	3300,—	300			3600,—			desgl.	1. 4. 19	
11	2700,—	Gust, Kassen-Assistent	2400,—	300			2700,—			desgl.	1. 4. 19	
12	2525,—	Grugelke „	2400,—	300		25	2725,—	200,—		desgl.	1. 4. 20	
13	2500,—	Krakowial „	2400,—	300			2700,—	200,—		desgl.	1. 4. 20	
14	2500,—	Gaefel „	2400,—	300			2700,—	200,—		desgl.	1. 4. 20	
15	2500,—	Bunn „ vom 1. 4. b. 30.11.17 2200 M. 1466,64 M. v. 1. 12. 17 bis 31.3.18 2400 M. 800,— „	2266,64	300			2566,64	66,64		desgl.	1.12.20	
16	2300,—	Hahn, Kassen-Assistent	2000,—	300			2300,—			monatl. nachher	16.9.18	
17	5025,—	Viedtke, Rechn.-Revisor	4500,—	300	300		5100,—	75,—		viertelj. im voraus	1. 7. 19	
18	4500,—	Dorau, Mag.-Sekretär	4200,—	300			4500,—			desgl.	Höchst- gehalt	
19	4200,—	Harder, „	4200,—	300			4500,—	300,—		desgl.	Höchst- gehalt	
92090,28			Zu übertragen:	82199,98	8700	2000	2525	95424,98	3334,70			

— Anlage zu Abt. I. Allgemeine Verwaltung.

Abt. Nr.	Voranschlag 1916	Name und Dienstgrad	Gehalt	Be- schu- nung- bei- hilfe	Personl. Bezüge	Dienst- aufwand	Befammet 1917	gegen mehr	weniger	Fällige Festset- zungster- min	Größte Müßers- zulage	Ein- lö- sungen
20	92090,28 3900,—	Übertragung Stenografie, Mag.-Sekret. vom 1. 4. bis 30.9.17 3600 M. 1800,— M. b. 1. 10. 17 bis 31.3.18 3900 M. 1950,00	82199,98	8700	2000	2525	95424,98	3334,70		viertel- jährlich im voraus	1.10.20	
21	3900,—	Maßner, Mag.-Sekr.	3600,—	300	300		4050,—	150,—		bezgl.	1.10.18	
22	3600,—	Commerfeldt	3300,—	300	300		3600,—			bezgl.	1.4.18	
23	3600,—	Straupe	3300,—	300	300		3600,—			bezgl.	1.4.19	
24	2700,—	Bambrey	2400,—	300	300		2700,—			bezgl.	1.4.18	
25	2700,—	Strobelich	2400,—	300	300		2700,—			bezgl. n. nicht monat- lich	1.4.18	
26	2700,—	M. M.	2400,—	300	300		2700,—			bezgl. n. nicht monat- lich	1.4.19	
27	3100,—	Goldin, Mag.-Assistent	2800,—	300	300		3100,—	200,—		bezgl. n. nicht monat- lich	1.4.20	
28	2700,—	Bretsch	2600,—	300	300		2900,—	50,—		bezgl.	1.7.19	
29	2650,—	Motisch	2400,—	300	300		2700,—	200,—		bezgl.	1.4.20	
30	2500,—	Salaski	2400,—	300	300		2700,—	200,—		bezgl.	1.4.20	
31	2500,—	Sange	2400,—	300	300		2700,—	200,—		bezgl.	1.4.20	
32	2500,—	Brettenbach vom 1.4.17 b. 1.10.17 2200 M. 1191,67 M. b. 15.10.17 bis 31.3.18 2400 M. 1100,—	2291,67	300	300		2591,67	91,67		bezgl.	15.10.20	
33	2500,—	Reinhardt, Mag.-Assist.	2400,—	300	300		2700,—	200,—		bezgl.	1.4.20	
34	2700,—	Reinhardt	2400,—	300	300		2700,—			bezgl.	1.4.19	
35	2100,—	M. M.	1800,—	300	nicht pen- sion- be- trifft		2100,—			bezgl. auf An- weisung		an Stelle ausvert.
36	4550,—	Stoffmann, Stadtbau- meister	4200,—	300	300		4800,—	250,—		viertel- jährlich im voraus	1.2.20	
37	4500,—	Grollmann, Radmeißer	4200,—	300	300		4800,—	300,—		bezgl.	1.4.20	
38	3300,—	M. M. Baurevisor	3000,—	300	300		3300,—			bezgl.	1.4.19	
39	2900,—	Stienhald, Assistent	2600,—	300	300		2900,—			bezgl.	1.4.18	
40	2500,—	Stief	2200,—	300	300		2500,—			bezgl.	1.4.20	
41	1840,—	Stoffmann, Stanglist.	1700,—	240	240		1940,—	100,—		bezgl.	1.10.19	
42	1740,—	Strenß	1500,—	240	240		1740,—			bezgl. n. nicht monat- lich	1.10.19	
43	1440,—	Stibolans	1300,—	240	240		1440,—			bezgl. n. nicht monat- lich	1.4.18	
44	1840,—	Müller	1600,—	240	240		1840,—			bezgl.	1.4.18	
45	1900,—	Mengenborn, Statthaus- verwalter	1700,—	160	200		2060,—	160,—		bezgl.	1.4.18	
46	2240,—	Raup, Rollz-Beamter	2100,—	240	240		2340,—	100,—		bezgl.	1.4.20	
47	2140,—	Gurbe	2000,—	240	240		2240,—	100,—		bezgl.	1.4.20	
48	2040,—	Combusati	1900,—	240	240		2140,—	100,—		bezgl.	1.4.20	
49	2040,—	Wernitz	1900,—	240	240		2140,—	100,—		bezgl.	1.4.20	
50	2015,—	Wollratz	1800,—	240	240		2040,—	25,—		bezgl.	1.7.19	
51	1990,—	Baumgarten	1800,—	240	240		2040,—	50,—		bezgl.	1.10.19	
52	1940,—	Gentilich	1700,—	240	240		1940,—			bezgl.	1.7.18	
53	1740,—	Konrad, Bote	1500,—	240	240		1740,—			bezgl.	1.4.19	
54	1440,—	M. M.	1200,—	240	240		1440,—			bezgl. n. nicht monat- lich	1.4.19	
55	1440,—	M. M.	1200,—	240	240		1440,—			bezgl.		
	183975,28	Summe Abzug I	165841,65	18520	2300	2525	189686,65	5711,37				

Anlage zu Abt. II. Polizeiverwaltung.

Spde. Nr.	Voranschlag 1916 M.	Name und Dienstgrad	Gehalt M.	Woh- nungs- bet- räge	nicht ruhegeh. berecht. Stelber- geld M.	nicht ruhegeh. berecht. Dienst- ausw.- Geld M.	persön- liche Zulage M.	Zu- sammen M.	gegen mehr M.	1916 weniger M.	Fällig- keits- termin	Nächste Alterz- zulage
Anlage zu Abteilung II. Polizeiverwaltung.												
1	4200,—	Trautmann, Polizei- sekretär Geh. v. 1. 4. bis 30. 9. 17 3900 M. Geh. v. 1. 10. 17 bis 31. 3. 18 4200 „	1950,—					4350,—	150,—		viertel- jährlich im voraus	1.10.20
2	3600,—	Bisewski, Polizeisekret.	3300,—	300				3600,—			desgl.	1. 4. 18
3	3150,—	Trosien „	3000,—	300				3300,—	150,—		desgl.	1.10.19
4	2900,—	Frey, Polizeiassistent	2600,—	300				2900,—			desgl.	1. 4. 19
5	2233,33	*) Troike „	2000,—	300				2300,—	66,67		monatl. nachtr.	1. 8. 19
6	2216,67	Rahne „	2000,—	300				2300,—	83,33		desgl.	1. 9. 19
7	1740,—	Kirsch, Meldeamtsassfist.	1500,—	240				1740,—			viertelj. i. voraus	1. 4. 18
8	5500,—	1) Vogel, Polizeiinspektor Geh. v. 1. 4. bis 31. 12. 17 4500 M. Geh. v. 1. 1. bis 31. 3. 18 4800 „	3375,—								desgl.	1. 1. 21
9	3100,—	Raminski, Polizeikom- missar	2600,—	300	200		500	5575,—	75,—		desgl.	1.10.18
10	2700,—	Kleib, Polizeikommissar Geh. v. 1. 4. bis 30. 9. 17 2200 M. Geh. v. 1. 10. 17 bis 31. 3. 18 2400 „	1100,—					3100,—			desgl.	1.10.20
11	1840,—	11) Gähde, Polizeiwachtm. Geh. v. 1. 4. 17 bis 30. 9. 17 1600 M. Geh. v. 20. 1. bis 31. 3. 18. 1700 „	1284,44					2800,—	100,—		desgl.	20.1.21
	2340,—	2) N. N., Polizeifergeant I. Geh.-Kl.	335,28	240	300			2159,72	319,72		desgl.	
12	2240,—	Angrich, Polizeifergeant I. Geh.-Kl. Geh. v. 1. 4. bis 30. 9. 17 2000 M. Geh. v. 1. 10. 17 bis 31. 3. 18 2100 „	1000,—					2290,—	50,—	2340,—	desgl.	Süchtl- gehalt
13	2140,—	Goerke, Polizeifergeant I. Geh.-Kl. Geh. v. 1. 4. bis 30. 9. 17. 1900 M. Geh. v. 1. 10. 17 bis 31. 3. 18 2000 „	1050,—	240				2190,—	50,—		desgl.	1.10.20
	39900,—	Zu übertragen:	33544,72	3660	900		500	38604,72	1044,72	2340,—		

Anlage zu Abt. II. Polizeiverwaltung.

Sp. Nr.	Voranschlag 1916 <i>M.</i>	Name und Dienstgrad	Gehalt <i>M.</i>	Woh- nungs- be- hilfe <i>M.</i>	nicht ruhegeh. berecht. Kleider- geld <i>M.</i>	nicht ruhegeh. berecht. Dienst- aufw.- geld <i>M.</i>	persön- liche Zulage <i>M.</i>	Zu- sammen <i>M.</i>	gegen 1916		Fällig- keits- termin	Nächste Alters- zulage
									mehr <i>M.</i>	weniger <i>M.</i>		
	39900,—	Übertrag	33544,72	3660	900		500	38604,72	1044,72	2340,—		
14	2040,—	Secht, Polizeifergeant I. Geh.-Kl.	1800,—	240				2040,—			biertelj. i. voraus	1. 4. 19
15	2040,—	Dohr, Polizeifergeant I. Geh.-Kl.	1800,—	240				2040,—			bezgl.	1. 4. 19
16	2040,—	Wendt, Polizeifergeant I. Geh.-Kl.	1800,—	240				2040,—			bezgl.	1. 4. 19
17	1940,—	Warne, Polizeifergeant I. Geh.-Kl.									bezgl.	1.10.20
		Geh. v. 1. 4. bis 30. 9. 17 1700 M. Geh. v. 1.10.17 bis 31. 3. 18 1800 "	850,—									
			900,—	240				1990,—	50,—			
18	1940,—	Ribnitz I, Polizeifergt. I. Geh.-Kl.									bezgl.	1.12.20
		Geh. v. 1. 4. bis 30. 11. 17 1700 M. Geh. v. 1.12.17 bis 31. 3. 18 1800 "	1133,33									
			600,—	240				1973,33	33,33			
19	1940,—	Czinczel, Polizeifergt. I. Geh.-Kl.									bezgl.	15.10.20
		Geh. v. 1. 4. bis 14. 10. 17 1700 M. Geh. v. 15.10.17 bis 31. 3. 18 1800 "	916,11									
			830,—	240				1986,11	46,11			
20	1940,—	1) Groehn, Polizeifergt. I. Geh.-Kl.	1700,—	240				1940,—			bezgl.	1.10.18
	1940,—	2) Zelinski, Polizeifergt. I. Geh.-Kl.								1940,—		
21	1940,—	1) Hoepfner, Polizeifergt. I. Geh.-Kl.	1700,—	240				1940,—			bezgl.	1. 4. 19
22	1923,33	Hempelmann, Polizei- fergeant, I. Geh.-Kl.	1700,—	240				1940,—	16,67		bezgl.	1. 6. 19
23	1890,—	Tuchenhagen, Polizei- fergeant, I. Geh.-Kl.	1700,—	240				1940,—	50,—		bezgl.	1.10.19
24	1865,—	Dheim, Polizeifergeant I. Geh.-Kl.	1700,—	240				1940,—	75,—		bezgl.	1. 1. 20
25	1840,—	Riehan, Polizeifergeant I. Geh.-Kl.									bezgl.	1. 1. 21
		Geh. v. 1.4.17 bis 31. 12. 17 1600 M. Geh. v. 1. 1. bis 31. 3. 18 1700 "	1200,—									
			425,—	240				1865,—	25,—			
26	1781,67	Ribnitz II, Polizeifergt. I. Geh.-Kl.	1600,—	240				1840,—	58,33		monatl. nachtrgl.	1.11.19
27	1781,67	Czerwinski, Polizeifergt. I. Geh.-Kl.	1600,—	240				1840,—	58,33		bezgl.	1.11.19
28	1740,—	Roschmieder, Polizei- fergeant, I. Geh.-Kl.	1600,—	240				1840,—	100,—		bezgl.	1. 4. 20
29	1740,—	Puttens, Polizeifergt. I. Geh.-Kl.	1600,—	240				1840,—	100,—		bezgl.	1. 4. 20
30	1740,—	3) Schmitt, Polizeifergt. I. Geh.-Kl., auf Probe	1500,—	240				1740,—			auf An- weisung	
	73961,67	Zu übertragen:	62199,16	7740	900		500	71339,16	1657,49	4280,—		

Unlage zu Abt. VI. Grundstücksverw.

Lfd. Nr.	Voranschlag 1916 M.	Name und Dienstgrad	Gehalt M.	Woh- nungs- bei- hilfe M.	nicht ruhegeh. berecht. Steuer- geld M.	nicht ruhegeh. berecht. Dienst- aufw. Geld-M.	persön- liche Zulage M.	Bu- sammen M.	gegen 1916		Fällig- keits- termin	Nächste Alters- zulage
									mehr M.	weniger M.		
	73 961,67	Übertrag	62 199,16	7 740	900		500	71 339,16	1 657,49	4 280,—		
31		⁵⁾ N. N., Polizeiergeant I. Geh.-Kl.	1 500,—	240				1 740,—	1 740,—		auf An- weisung	
32		⁶⁾ N. N., Polizeiergeant I. Geh.-Kl.	1 500,—	240				1 740,—	1 740,—		desgl.	
33	1 440,—	⁷⁾ N. N., Polizeiergeant I. Geh.-Kl.	1 500,—	240				1 740,—	300,—		desgl.	
34	1 440,—	⁷⁾ N. N., Polizeiergeant I. Geh.-Kl.	1 500,—	240				1 740,—	300,—		desgl.	
35	2 590,—	Flascha, Kriminalpoli- zeiergeant	2 100,—	240	150	100		2 590,—			viertelj. i. voraus	Höchst- gehalt
36	2 490,—	Kawlath, Kriminalpoli- zeiergeant Geh. v. 1. 4. bis 30. 9. 17 2 000 M. Geh. v. 1. 10. 17	1 000,—								desgl.	desgl.
37	2 190,—	⁹⁾ Wilgash, Kriminal- polizeiergeant	1 050,—	240	150	100		2 540,—	50,—		desgl.	1.10.18
	84 111,67	Summe Abtlg. II. A I.	74 049,16	9 420	1 350	300	500	85 619,16	5 787,49	4 280,—		
									1 507,49			

Anmerkungen:

- 1) Das Dienststeinkommen wird während des Krieges von der Zentralpolizeistelle Ofsten bezahlt.
- 2) Im Vorjahre irrthümlich an dieser Stelle für Zemde eingesetzt, jetzt unter Lfd. Nr. 31.
- 3) gestorben.
- 4) Wurde während der Probendienstzeit zum Heeresdienst eingezogen.
- 5) Für Zemde.
- 6) Für Zelinski.
- 7) Die Stellen waren schon im Vorjahre unbesetzt. Ihre Besetzung konnte infolge des Krieges nicht erfolgen.
Die Stellen sind in solche I. Gehaltsklasse umgewandelt infolge Beschlusses des Magistrats und der Gehaltsregelungs-Kommission.
- 8) Assistent Troike ist Feldwebellieutenant und erhält daher während seiner militärischen Dienstleistung von hier nur 558,68 M.
- 9) Kriminalpolizeiergeant Kawlath ist Feldwebellieutenant und erhält daher während seiner militärischen Dienstleistung von hier nur 996,— M.
- 10) Von den 85 319,16 M. werden 17 959,— M. Gehälter erspart infolge Einziehung der Stelleninhaber zum Heeresdienste. 17 000,— M. werden zur Besoldung von Hilfskräften für den Außen dienst (Ausg. A Nr. 3) mit verwendet, deshalb sind dort nur 2 000,— M. eingestellt.
Bei Ausgabe A Nr. 2 sind nur 400,— M. eingestellt; weitere 1 741,32 M. werden aus ersparten Gehältern im Innendienst bestritten.
- 11) Die Zulage ist jederzeit widerruflich.

Unlage zur Abteilung VI. Grundstücksverwaltung.

Zusammenstellung der Feuerversicherungsbeiträge.

Ausgabe Abschnitt I Nr. 6a.		Ausgabe Abschnitt I Nr. 6b.	
a) Böslerhöhe	69,— M.	p) Schwarzer Adler (Mobil.-Vers.)	28,90 M.
b) Liebenwalde	16,40 "	q) Schuhmacherstraße 23	16,80 "
c) Konradsfelde	7,60 "	r) Schloßbergstraße 28	7,05 "
d) Waldhof	31,15 "	s) Fliegerstation	126,90 "
e) Kalinten	16,— "	t) Rathaus	74,90 "
f) Bw. Rothof	22,95 "		450,20 M.
g) Mühlenstraße 16	6,75 "	a) Schwarzer Adler	
h) Eichamt	13,45 "	1. Nachener und Münchener Feuervers.-Ges.	82,70 M.
i) Fährplatz 7	2,20 "	2. Gothaer Feuervers.-Bank auf Gegenf.	74,50 "
k) Speicherstraße 32	3,90 "	(Die Geb. sind bei beiden Vers.-Ges. je zur Hälfte bis 5. 5. 1920 vers.)	
l) Kirchenstraße 5	2,55 "	b) Schloßbergstr. 30 an „Allianz“ Vers.-Akt.-Ges.	16,— "
m) Schloßbergstraße 32	2,— "	(Vers. läuft bis 15. 5. 1921.)	
n) Schloßbergstraße 25	0,20 "		
o) Untere Bergstraße 15	1,50 "		173,20 M.

Lfd. Nr.	Voranschlag 1916	Der Lehrkraft Name, Dienstgrad	Bejahung Dienstalter	Grund- gehalt	Alters- zulage	Schwarze- zulage	Dreiszulage	Stellen- zulage	Wohnung- gelb	Voranschlag 1917	gegen 1916		Fällig- keits termin	Nächste Alters- zulage	Erläute- rungen
											mehr	weniger			
Anlage zu Abteilung XVI. Oberrealschule.															
1	7800,—	Grott, Direktor außerd. ruhegeh. Zulage	1. 4. 91	5400 600	1800					1500	7800,—				Höchst- gehalt
Oberlehrer:															
2	7200,—	Dr. Erdmann, Prof.	1. 1. 88	2700	4500					880	7200,—				bezgl.
3	7200,—	Hennig, "	1. 4. 90	2700	4500					800	7200,—				bezgl.
4	7200,—	Hugen, "	1. 4. 90	2700	4500					800	7200,—				bezgl.
5	7200,—	Manstein, "	1. 4. 92	2700	4500					800	7200,—				bezgl.
6	6600,—	Dr. Remus, "	1. 4. 96	2700	4500					800	7200,—	600,—			bezgl.
7	6300,—	Jours, "	1.10. 98	2700	3900					800	6600,—	300,—			1.10.19
8	6000,—	Richter, "	1. 4. 01	2700	3300					800	6000,—				1. 4. 19
9	6000,—	Günther "	1. 4. 01	2700	3300					800	6000,—				1. 4. 19
10	4800,—	Deutschendorf, Oberl.	1.10. 16	2700	2100					800	4800,—				1.10.18
11	4800,—	Kapfer "	1. 4. 06	2700	2100					800	4800,—				1. 4. 18
12	4800,—	Hörting "	1. 4. 06	2700	2100					800	4800,—				1. 4. 18
13	4100,—	Bremer v. 1. 10. 17 ab die 3. Alterszulage	1.10. 08	2700	1400 350					800	4450,—	350,—			1.10.20
14	4100,—	Rohmer, Oberl. v. 1. 10. 17 ab die 3. Alterszulage	1.10. 08	2700	1400 350					800	4450,—	350,—			1.10.20
15	3750,—	Dr. Behrend, Oberl.	1.10. 10	2700	1400					800	4100,—	350,—			1.10.19
16	3400,—	Boß v. 1. 10. 17 ab die 2. Alterszulage	1.10. 11	2700	700 350					800	3750,—	350,—			1.10.20
17	3400,—	N. N., Oberl.		2700	700					800	3400,—				auf An- weisung bezgl.
18	2700,—	N. N., "		2700						800	2700,—				
19	2700,—	Stanke, Zeichenl.	1. 4. 10	2100	600	270				520	2700,—				1. 4. 19
20	2400,—	Stoll, "	1. 4. 13	2100	300					520	2400,—				1. 4. 19
21	3800,—	Jilarski, ord. Lehrer	1. 7. 77	1400	1900	330	200	300		530	3800,—				Höchst- gehalt bezgl.
22	3800,—	Lange, "	1. 7. 81	1400	1900	330	200	300		520	3800,—				bezgl.
23	3800,—	Dombrowski "	1. 7. 82	1400	1900	330	200	300		520	3800,—				bezgl.
24	3400,—	Semrau, " "	1. 4. 91	1400	1500	290	200	300		520	3400,—				1. 4. 19
25	3000,—	Gürke, " "	1. 4. 96	1400	1100	250	200	300		520	3000,—				1. 4. 18
26	1280,—	Schilder, Schuldiener	1. 4. 11	1350		135					1350,—	70,—			1. 4. 20
121530,—			Summe 1	64450	56950	1935	1000	1500	18830	123900,—	2370,—				

vierteljährlich im voraus

auf An-
weisung
bezgl.

vierteljährlich im voraus

**Anlage zu Abt. XVII.
Enzeum verbunden mit Oberlizeum.**

Lfd. Nr.	Voranschlag 1916 M.	Der Lehrkraft Name, Dienstgrad	Dienstalter	Grund- gehalt	Witwen- zulage	Ehrenten- zulage	Ortszulage	Stellen- zulage	Wohnungs- geld	Voranschlag 1917 M.	gegen 1916		Fällig- keits- termin	Nächste Alters- zulage	Erläute- rungen	
											mehr	weniger				
Anlage zu Abteilung XVII. Enzeum verbunden mit Oberlizeum																
1	7800,—	Knuth, Direktor außerd. ruhegeh. Zulage	1.10. 99	5400 600	1800				1500	7800,—			viertelj. i. voraus	Höchst- gehalt		
2	6450,—	Baust, Oberlehrer	1.7.98	2700	3900				800	6600,—	150,—			1. 7. 19		
3	6000,—	Skalweit, "	1.4.01	2700	3300				800	6000,—				1. 4. 19		
4	4100,—	Martin, "	1.4.10	2700	1400				800	4100,—				1. 4. 19		
5	3400,—	Stiemke, "	1.4.12	2700	700				800	3400,—				1. 4. 18		
6	4350,—	Busse, ord. Lehrer	1.4.78	2100	2250				630	4350,—				Höchst- gehalt	Alte Geh- Ordnung. Rektor d. II. Gemeindefsch.	
7	4410,— 3770,—	Thiem, " Lohmann, " v. 1. 7. 17. ab die 7. Alterszulage	1. 10. 92	1400	1300 100	270 10	200	600	520	3880,—	110,—	4410,—		1.10.20		
8	3550,—	Wallbruch, ord. Lehrer	1.4.97	1400	1100	250	200	600	520	3550,—				1. 4. 19		
9	3261,25	Specovius, "	1.1.04	1400	650	205	200	600	520	3055,—		206,25		1. 1. 20	Im Vorj. Beffel aus- geschieden.	
10		N. N. Leiter d. Übungsschule		1400	1700	310	200	800	640	4410,—	4410,—					
11	2800,—	Hohe, Oberlehrerin	1.4.08	2000	1200				800	3200,—	400,—			1. 4. 20		
12	2800,—	Anger, "	1.4.10	2000	800				800	2800,—				1. 4. 19		
13	2600,—	Strewinski, "	1. 10. 10	2000	800				800	2800,—	200,—			1.10.19		
14	2200,—	Hutecker, "	1. 10. 13	2000	400				800	2400,—	200,—			1.10.19		
15	2000,—	Borsch, "	1. 10. 15	2000					800	2000,—				1.10.18		
16	3095,—	Rafalski, ord. Lehrerin	1. 4. 77	1200	1250	245		400	430	3095,—				Höchst- gehalt		
17	2600,—	Haase, " v. 1. 7. 17 ab die 7. Alterszulage	13. 6. 92	1200	800 112,50	211,25		400	390	2723,75	123,75			1. 7. 20		
18	2435,—	Preuß, ord. Lehrerin	1.4.98	1200	650	185		400	390	2435,—				1. 4. 18		
19	2270,—	Engelsleben, ord. Lehrerin	1.4.99	1200	500	170		400	390	2270,—				1. 4. 18		
20	2105,—	Fuhr, " "	1.4.01	1200	500	170		400	390	2270,—	165,—			1. 4. 20		
21	2105,—	Stange, " "	1.4.01	1200	500	170		400	390	2270,—	165,—			1. 4. 20		
22	1940,—	Herzer, " "	1.4.04	1200	350	155		400	390	2105,—	165,—			1. 4. 20		
23	1912,50	Carl, " "	1.7.06	1200	200	140		400	390	1940,—	27,50			1. 7. 19		
24	1830,—	Kerber, " "	1.4.08	1200	100	130		400	390	1830,—				1. 4. 18		
25	1500,—	Hollmer, Zeichenlehrerin	1. 10. 13	1200				300	390	1500,—				1.10.20		
26	1500,—	Grott, Gefanglehrerin	1.4.16	1200				300	390	1500,—				1. 4. 19		
27	1685,—	Gande, techn. Lehrerin	1.4.01	1000	500	150		200	390	1850,—	165,—			1. 4. 20		
28	1200,—	Bischalla, " "	1. 10. 15	1000				200	390	1200,—				1.10.18		
29	1200,—	Neumann, " "	1.4.16	1000				200	390	1200,—				1. 4. 23		
30	1620,—	Wirszbicki, Schuldiener		1620						1620,—						
88488,75			Summe Abschnitt I		52320	26862,50	2711,25	800	7400	17030	90	153,75	6281,25	4616,25		
													1665,—			

Sfde. Nr.	Voranschlag 1916 <i>M.</i>	Der Lehrkraft Name, Dienstgrad	Dienstalter	Grund- gehalt	Alters- zulage	Ostmarken- zulage	Stellen- zulage	Ertzszulage	Wohnungs- geld	Voranschlag 1917 <i>M.</i>	gegen 1916		Fällig- keits- termin	Nächste Alters- zulage	Erläute- rungen
											mehr <i>M.</i>	weniger <i>M.</i>			
Anlage zu Abteilung XVIII. Luifenschule.															
1	5 530,—	Mielke, Rektor	1.8. 91	2700	2100				880	5 680,—	150,—		viertelj. i. voraus	1.10.19	
2	4 675,—	Drews, Mittelschul- lehrer	1.4. 88	1400	1700	310	600	200	520	4 730,—	55,—		desgl.	1. 7. 19	
3	4 290,—	Herholz, Mittelschul- lehrer	1.5. 93	1400	1300	270	600	200	520	4 290,—			desgl.	1. 7. 18	
4	4 290,—	Bersek, Mittelschul- lehrer	1.1. 94	1400	1300	270	600	200	520	4 290,—			desgl.	1. 1. 19	
5	3 575,—	Boehm, Mittelschul- lehrer	1.4. 01	1400	900	230	600	200	520	3 850,—	275,—		desgl.	1. 4. 20	
6	2 870,—	Seiler, Mittelschul- lehrer	1.4. 07	1400	400		600	200	520	3 120,—	250,—		a. Untv.		ist seit 1914 verschulden. Das einge- setzte Gehalt dient z. Be- zahlung des Vertreters u. der Ent- schädig. für Frau Seiler
7	2 870,—	N. N., Mittelschullehrer		1400	200		600	150	520	2 870,—			desgl.		
8	3 620,—	Woehlfens, Mittelschul- und Zeichenlehrer . v. 1. 10. 17 ab die 5. Alterszulage	1.10. 98	1400	900 100	230 10	600	200	520	3 960,—	340,—		viertelj. i. voraus	1.10.20	v. 1. 4. 17 ab Ostmarken- zulage
9	3 320,—	Hermann, Mittelschul- lehrerin	1.4. 87	1200	1 100	230	400		390	3 320,—			desgl.	1. 4. 18	
10	2 825,—	Schulz, Mittelschul- lehrerin	1.4. 97	1200	650	185	400		390	2 825,—			desgl.	1. 4. 19	
11	2 783,75	Friedrichsdorf, Mittel- schullehrerin	1.5. 97	1200	650	185	400		390	2 825,—	41,25		desgl.	1. 7. 19	
12	2 495,—	Skerlo, Mittelschul- lehrerin	1.4. 01	1200	500	170	400		390	2 660,—	165,—		desgl.	1. 4. 20	
13	2 330,—	Carl, Mittelschulleh- rerin	1.4. 04	1200	350	155	400		390	2 495,—	165,—		desgl.	1. 4. 20	
14	2 220,—	Behle, Mittelschulleh- rerin	1.10. 08	1200	100	130	400		390	2 220,—			desgl.	1.10.18	
15	2 080,—	Zaster, Mittelschulleh- rerin	5.4. 11	1200		120	400		390	2 110,—	30,—		desgl.	1. 7. 18	
16	1 910,—	Heimann, Technische Lehrerin	1.4. 04	1000	350	135	200		390	2 075,—	165,—		desgl.	1. 4. 20	
17	1 800,—	Scheibner, Technische Lehrerin	14.11. 08	1000	100	110	200		390	1 800,—			desgl.	1. 1. 19	
	53 483,75	Summe 1		22900	12700	2740	7400	1350	8030	55 120,—	1 696,25				

Anlage zu Abt. XIX. Gemeindeschulen.

Nbr. Nr.	Voranschlag 1916 <i>M.</i>	Der Lehrkraft Name, Dienstgrad	Dienst- alter	Grund- gehalt	Alters- zulage	Ereuzzulage	Wohnungs- geld	Voranschlag 1917 <i>M.</i>	gegen 1916		Fällig- keits- termin	Nächste Alters- zulage	Erläute- rungen
									mehr <i>M.</i>	weniger <i>M.</i>			
Anlage zu Abteilung XIX.													
1. Gemeindeschule (Obere Bergstraße).													
1	4980,—	Müller, Rektor	1. 10. 70	2200	1900	200	680	4980,—					
2	4020,—	Grodowski, Lehrer . . .	21. 1. 80	1400	1900	200	520	4020,—					
3	3620,—	Nowakowski, „	1. 11. 90	1400	1500	200	520	3620,—					
4	3420,—	Böhlend, „	15. 5. 93	1400	1300	200	520	3420,—					
5	3420,—	Tonn, „	1. 4. 94	1400	1300	200	520	3420,—					
6	3320,—	Deutschmann, „	16. 7. 94	1400	1300	200	520	3420,—	100,—				
7	3020,—	Zelazny, „	15. 3. 98	1400	1100	200	520	3220,—	200,—				
8	3020,—	Schümann, „ vom 1. 1. 18 ab die 5. Alterszulage	16. 10. 98	1400	900	200	520	3070,—	50,—				
9	2520,—	Karwacz, Lehrer	1. 1. 06	1400	400	200	520	2520,—					
10	2270,—	Kadaż, „	1. 4. 07	1400	400	200	520	2520,—	250,—				
11	2240,—	Ecolbe, Lehrerin	3. 12. 96	1200	650		390	2240,—					
12	1715,—	Strauß, „	25. 12. 06	1200	200		390	1790,—	75,—				
13	1390,—	Scheffler, techn. Lehrerin	Steht noch nicht fest	1000			390	1390,—					
14	2390,—	Schütz, Lehrerin	1. 4. 94	1200	800		390	2390,—					
	41345,—	Summe 1			19400	13700	2000	6920	42020,—	675,—			
2. Gemeindeschule (Schlachthofstraße).													
1	4980,—	Thiem, Rektor	1. 7. 87	2200	1700	200	640	4740,—		240,—			
2	3420,—	Binnel, Lehrer	1. 3. 93	1400	1300	200	520	3420,—					
3	3320,—	Murschewski, Lehrer . . .	3. 7. 94	1400	1300	200	520	3420,—	100,—				
4	3220,—	Laß, Lehrer vom 1. 1. 18 ab die 6. Alterszulage	11. 11. 95	1400	1100	200	520	3270,—	50,—				
5	3020,—	Knaak, Lehrer vom 1. 10. 17 ab die 5. Alterszulage	1. 8. 98	1400	900	200	520	3120,—	100,—				
6	3020,—	Danrow, Lehrer vom 1. 10. 17 ab die 5. Alterszulage	8. 7. 98	1400	900	200	520	3120,—	100,—				
7	2395,—	Buske, Lehrer	1. 10. 06	1400	400	200	520	2520,—	125,—				
8	2840,—	Krieschen, Lehrerin	21. 6. 84	1200	1250		390	2840,—					
9	2015,—	Wangelin, „	9. 9. 00	1200	500		390	2090,—	75,—				
10	1940,—	Gande, „	13. 9. 02	1200	350		390	1940,—					
11	1790,—	Hoffenfelder, Lehrerin vom 1. 7. 17 ab die 3. Alterszulage	15. 5. 04	1200	200		390	1902,50	112,50				
	31960,—	Zu übertragen			15400	10262,50	1400	5320	32382,50	662,50	240,—		

vierteljährlich im voraus

vierteljährlich im voraus

Im Vorj. Preuß.

Zf. Nr.	Voranschlag 1916 M.	Der Lehrkraft Name, Dienstgrad	Dienst- alter	Grund- gehalt	Alters- zulage	Dienstzulage	Wohnungs- geld	Voranschlag 1917 M.	gegen 1916		Zällig- keits- termin	Nächste Alters- zulage	Erläute- rungen
									mehr M.	weniger M.			
	31960,—	Übertrag		15400	10362,50	1400	5320	32382,50	662,50	240,—			
12	1615,—	Sokolowski, Lehrerin .	9. 12. 09	1200	100		390	1690,—	75,—		} vier- teli. i. vor.	1. 1. 20	
13	1390,—	Breuk, techn. Lehrerin vom 1. 7. 17 ab die 1. Alterszulage	15. 4. 10	1000	75		390	1465,—	75,—			1. 7. 20	
	960,—	Weibl. Hilfskraft . . .								960,—			fällt fort.
	35925,—	Summe 2		17600	10437,50	1400	6100	35537,50	812,50	1200,—			
		3. Gemeindeschule (Schlachthofstraße).								387,50			
1	4940,—	Petric, Rektor	9. 10. 82	2200	1900	200	640	4940,—			} vierteljährlich im voraus	Süchst- gehalt besgl.	
2	4020,—	Schwarz, Lehrer	3. 5. 80	1400	1900	200	520	4020,—				1. 4. 19	
3	3820,—	Grams, „	1. 4. 88	1400	1700	200	520	3820,—				1. 7. 19	
4	3770,—	Mentz, „	16. 4. 88	1400	1700	200	520	3820,—	50,—			1. 1. 21	
5	3620,—	Joeschke, vom 1. 1. 18 ab die 8. Alterszulage	10. 10. 89	1400	1500	200	520	3670,—	50,—			1. 1. 21	
6	3620,—	Rudnick, Lehrer vom 1. 1. 18 ab die 8. Alterszulage	16. 10. 89	1400	1500	200	520	3670,—	50,—			1. 7. 18	
7	3620,—	Joppe, Lehrer	1. 7. 90	1400	1500	200	520	3620,—				1. 4. 19	
8	3620,—	Steinecker, Lehrer	16. 1. 91	1400	1500	200	520	3620,—				1.10.19	
9	3520,—	Teklaff, „	1. 10. 91	1400	1500	200	520	3620,—	100,—			1. 4. 20	
10	3020,—	Pellowski, „	7. 3. 98	1400	1100	200	520	3220,—	200,—			1. 7. 19	
11	2457,50	Deckert, „	20. 4. 06	1400	400	200	520	2520,—	62,50			1. 7. 19	
12	2457,50	Scharlach, „	16. 4. 06	1400	400	200	520	2520,—	62,50			1. 4. 18	
13	2270,—	Hinz, „	1. 3. 08	1400	200	150	520	2270,—					
14	2880,—	3 Hilfskräfte		3600				3600,—	720,—			auf Anw.	
	47635,—	Summe 3		22600	16900	2550	6880	48930,—	1295,—				
		4. Gemeindeschule (Nothöfer Straße).											
1	3690,—	Sommerfeldt, Rektor	1. 4. 01	2200	900	200	640	3940,—	250,—		} viertel- jährlich im voraus	1. 4. 20	
2	2520,—	Reblinski, Lehrer vom 1. 7. 17 ab die 3. Alterszulage	2. 4. 04	1400	400	200	520	2707,50	187,50			1. 7. 20	
3	2457,50	Lougear, Lehrer	1. 7. 06	1400	400	200	520	2520,—	62,50			1. 7. 19	
4	2145,—	Bartel, „	16. 9. 09	1400	200	150	520	2270,—	125,—			1.10.19	
5	1590,—	Gorkijka, Lehrerin vom 1. 1. 18 ab die 1. Alterszulage	21. 10. 10	1200	25		390	1615,—	25,—			1. 1. 21	
6	1590,—	N. N., Lehrerin		1200			390	1590,—				auf Anw.	
	13992,50	Summe 4		8800	2112,50	750	2980	14642,50	650,—				

Sp. Nr.	Voranschlag 1916 M.	Der Lehrkraft Name, Dienstgrad	Dienst- alter	Stund- gehalt	Alter- zulage	Ertz- zulage	Beförderung- geld	Voranschlag 1917 M.	aachen 1916		Fällig- keits- termin	Nächste Alters- zulage	Erläute- rungen
									mehr M.	weniger M.			
	25 742,50	Übertrag:		12000	8700	1600	4280	26 580,—	837,50				
9	2 520,—	Otto, Lehrer vom 1. 10. 17 ab die 3. Alterszulage	1. 10. 04	1400	400 125)	200	520	2 645,—	125,—			1.10.20	
10	2 390,—	Eckhardt, Lehrerin	1. 10. 93	1200	800		390	2 390,—				1.10.18	
11	1 790,—	Braetorius, „	20. 3. 04	1200	350		390	1 940,—	150,—			1. 4. 20	
12	2 840,—	Fegelerberger, „	13. 11. 06	1200	200		390	1 790,—	1050,—			1. 1. 20	An Stelle Schmidt
13	1 690,—	Horst, „	15. 3. 07	1200	200		390	1 790,—	100,—			1. 4. 20	
14	1 690,—	Mielke, „ vom 1. 10. 17 ab die 2. Alterszulage	11. 8. 07	1200	100 50)		390	1 740,—	50,—			1.10.20	
15	1 790,—	Raphahn, Lehrerin	steht noch nicht fest	1200			390	1 590,—	200,—			1.10.20	An Stelle Faczlo, St. war bis h. bei d. IV.
16	1 390,—	Böttcher, techn. Lehrerin vom 1. 10. 17 ab die 1. Alterszulage	24. 7. 10	1000	50		390)	1 440,—	50,—				
	41 842,50	Summe 6		21 600	10 975	1 800	7 530	41 905,—	1 312,50 62,50	1 250,—			
		7. Gemeindefchule (Börgerstraße).											
1	400,—	Für die Leitung der 8 Klassen		400				400,—			a. Anw.		
2	4 030,—	Schenderlein, Lehrer	1. 7. 78	1400	1900	200	530	4 030,—			bier- telj. i. voraus	Schichtgeb 1. 7. 19	War bis h. bei der 5. Gem.-Schule.
3	2 320,—	Krüger K., „	1. 1. 86	1400	1900	200	520	4 020,—	1700,—				
4	2 707,50	Woske, „	1. 7. 03	1400	650	200	520	2 770,—	62,50				
5	1 715,—	K. K., „		1400	400	200	520	2 520,—	805,—		a. Anw.		i. Vorj. Fegelerberger
6	1 690,—	K. K., „		1400	400	200	520	2 520,—	830,—		bezgl.		i. Vorj. Biff
7		K. K., Lehrerin		1200			390	1 590,—	1 590,—		bezgl.		zu 5 u. 6 in Lehrer- stell. umgew.
8		K. K., „		1200			390	1 590,—	1 590,—		bezgl.		zu 7 u. 8, neue Stellen
9	1 920,—	1 Hilfskraft		1200				1 200,—	720,—		bezgl.		
	14 782,50	Summe 7		11 000	5 250	1 000	3 390	20 640,—	6 577,50 5 857,50	720,—			
		Hilfsschule (Nonnenstraße).											
1	3 820,—	Wascher, Hauptlehrer ruhegehaltsber. Zulage	1. 4. 95	1400 600	1300	200	520)	4 020,—	200,—			1. 4. 20	
2	3 820,—	Prinz, Lehrer ruhegehaltsber. Zulage	16. 4. 90	1400 200	1500	200	520)	3 820,—				1. 7. 18	
3	3 220,—	Koehler, Lehrer nicht ruhegehaltsber. Zulage	13. 10. 99	1400 200	900	200	520)	3 220,—				1. 1. 19	
4	1 765,—	Kanitzberg, Lehrerin ruhegehaltsber. Zulage	6. 12. 09	1200 150	100		390)	1 840,—	7,—			1. 1. 20	
5	1 500,—	Schwarz, Lehrerin ruhegehaltsber. Zulage	1. 4. 13	1200 150			390)	1 740,—	240,—			1. 4. 20	
	14 125,—	Summe 8		7 900	3 800	600	2 340	14 640,—	515,—				

vierteljährlich im voraus.

a. Anw.

bier-
telj. i.
voraus

a. Anw.

bezgl.

bezgl.

bezgl.

vierteljährlich im voraus

Urlage zu Abt. XIX. Gemeindefschulen.

Voranschlag 1916 <i>M</i>		Grundgehalt <i>M</i>	Alterszulage <i>M</i>	Orts- zulage <i>M</i>	Wohnungs- geld <i>M</i>	Voranschlag 1917 <i>M</i>	gegen 1916	
							mehr <i>M</i>	weniger <i>M</i>
Zusammenstellung.								
41345,—	I. Gemeindefschule	19400,—	13700,—	2000,—	6920,—	42020,—	675,—	
35925,—	II. Gemeindefschule	17600,—	10437,50	1400,—	6100,—	35537,50		387,50
47635,—	III. Gemeindefschule	22600,—	16900,—	2550,—	6880,—	48930,—	1295,—	
13992,50	IV. Gemeindefschule	8800,—	2112,50	750,—	2980,—	14642,50	650,—	
56810,—	V. Gemeindefschule	23000,—	19312,50	3000,—	8320,—	53632,50		3177,50
41842,50	VI. Gemeindefschule	21600,—	10975,—	1800,—	7530,—	41905,—	62,50	
14782,50	VII. Gemeindefschule	11000,—	5250,—	1000,—	3390,—	20640,—	5857,50	
14125,—	Hilfsschule	7900,—	3800,—	600,—	2340,—	14640,—	515,—	
266457,50	Summe Abschnitt I	131900,—	82487,50	13100,—	44460,—	271947,50	9055,—	3565,—
							5490,—	

Gfde. Nr.	Voranschlag 1916	Bestandsnachweisung	Voranschlag 1917	gegen 1916		Fällig- keits- termin	Erläuterungen
	M		M	mehr	weniger		
		Nachweisung über die Anlegung der Stiftungsgelder:					
	3007,50	A. Hypotheken:					
	300,—	Nr. 1. 6000 Mk. auf Grund- denz, Obere Thorner- straße 20, zu 5% (vergl. Nr. 7)	300,—				
	900,—	Nr. 2. 20000 Mk. auf Grund- denz, Bürgenstr. 4/6, zu 4½% (verteilt auf Nr. 1, 2, 4, 11, 12, 13, 15 und 16)	900,—				
	810,—	Nr. 3. 18000 Mk. auf Grund- denz, Tüscherdamm 54, zu 4½% (verteilt auf Nr. 1, 6, 8, 9 und 10)	810,—				
	225,—	Nr. 4. 5000 Mk. auf Grund- denz, Speicherstr. 19, zu 4½% (vergl. Nr. 15a 1)	225,—				
	297,50	Nr. 5. 7000 Mk. auf Grund- denz, Brüderstr. 4, zu 4¼% (verteilt auf Nr. 3 und 14)	297,50				
	225,—	Nr. 6. 5000 Mk. auf Grund- denz, Festungsstr. 16, zu 4½% (verteilt auf Nr. 15a 2)	225,—				
	250,—	Nr. 7. 5000 Mk. auf Grund- denz, Getreidemarkt 17, zu 5% (vergl. Nr. 19)	250,—				
	3007,50	Summe A	3007,50				
		B. Wertpapiere.					
1	912,—	4% Preussische Zentral-Bodenkreditpfandbriefe über 22800 Mk. (Nr. 17):					
		a) A Nr. 39, 1514 und 1515 zu je 5000 Mk.	15000,—				
		b) B Nr. 296 zu	3000,—				
		c) C Nr. 1730, 1731, 13757 und 13876 zu je 1000 Mk.	4000,—				
		d) D Nr. 6298 zu	500,—				
		e) F Nr. 4634 zu	300,—				
		22800,—	Mk.				
			912,—				
2	192,50	3½% Pforzheimer Stadtanleihe über 5500 Mk. (Nr. 5 und 15²):					
		Nr. A 1287 zu	2000,—				
		Nr. B 2472, 2474 und 2475 je 1000 Mk.	3000,—				
		Nr. C 2095 zu	500,—				
		5500,—	Mk.				
			192,50				
	1104,54	Zu übertragen:	1104,54				

Seite Nr	Voranschlag 1916 M.	Bestandsnachweisung	Voranschlag 1917 M.	gegen 1916		Fällig- keits- termin	Erläuterungen
				mehr M.	weniger M.		
	1104,—	Übertrag	1 104,54				
3	40,—	4% Nürnberger Stadtanleihe (Nr. 15 ²) Nr. C 11 024 über 1000 Mf.	40,—				
4	63,—	3 1/2% Schlesiſche Bodenkreditpfandbriefe (Nr. 18) C Nr. 1868 zu 1000,— Mf. E Nr. 3108, 3340, 4375 und 4465 über je 200 Mf. 800,— "	63,—				
5	120,—	4% Preußiſche Schatzanweisungen (Nr. 20) Nr. 11 788, 186 167 und 187 058 über je 1000 Mf. 3000,— Mf.	120,—				
	1327,50	Summe B	1327,50				
	18,43	C. Sparkaſſenguthaben. I. Zinſen. 1. Buch Nr. 910 über 306,67 Mf. (Nr. 5) 10,71 Mf. 2. Buch Nr. 913 über 1418,70 Mf. (Nr. 14) 49,63 " 3. Buch Nr. 6560 über 141,65 Mf. (Nr. 16b) 4,93 " 4. Buch Nr. 8200 über 70,31 Mf. (Nr. 15, 2b) 2,45 " 5. Buch Nr. 28575 über 361,39 Mf. (Nr. 20b) 12,63 "	80,35				
	18,43	Summe C	80,35	61,92			
	60,—	D. Eintragung im Reichſſchuldbuch. Kriegsanleihe: 1. 3000 Mf. Kriegsanleihe (Nr. 14c)	150,—	150,—	60,—		verkauft
	60,—	Summe D	150,—	150,—	60,—		
		Zuſammenſtellung der Einnahme:					
	3007,50	A. Hypothekenzinſen	3007,50				
	1327,50	B. Wertpapierzinſen	1327,50				
	18,43	C. Sparkaſſenguthabenzinſen	80,35	61,92			
	60,—	D. Reichſſchuldbuchforderung	150,—	90,—			
	4413,43	Zuſammen	4565,35	151,92			

B. Außerordentliche

Zfde. Nr.	Voranschlag 1916 M.	Einnahme	Voranschlag 1917 M.	gegen 1916		Fällig- keits- termin	Erläuterungen
				mehr M.	weniger M.		
		Außerordentliche Verwaltung.					
		A. Außerordentliche Bauten.					
1	1 250 000,—	Aus Anleihen oder durch das Vorschuß-Konto zu decken	1 200 000,—		50 000		
	1 250 000,—	Summe der Einnahme A	1 200 000,—		50 000		
		B. Anleihen.					
1	2 000 000,—	Neu aufzunehmende Anleihen zur Deckung von außerordentlichen Bankkosten oder des sonstigen Kassenbedarfs	2 000 000,—				
	2 000 000,—	Summe der Einnahme B	2 000 000,—				
		C. Affervate.					
1	150 000,—	Affervate laut Manual	250 000,—	100 000			
	150 000,—	Summe der Einnahme C	250 000,—	100 000			
		D. Vorschüsse.					
1	300 000,—	Erstattete Vorschüsse bezw. zum Vortrag für 1917	500 000,—	200 000			
	300 000,—	Summe der Einnahme D	500 000,—	200 000			
		Zusammenstellung.					
	1 250 000,—	A. Außerordentliche Bauten	1 200 000,—		50 000		
	2 000 000,—	B. Anleihen	2 000 000,—				
	150 000,—	C. Affervate	250 000,—	100 000			
	300 000,—	D. Vorschüsse	500 000,—	200 000			
	3 700 000,—	Gesamtsumme der Einn. Außerordentliche Verw.	3 950 000,—	300 000	50 000		
				250 000			

Verwaltung.

Gfde. Nr.	Voranschlag 1916 <i>M.</i>	Ausgabe	Voranschlag 1917 <i>M.</i>	gegen 1916		Fällig- keits- termin	Erläuterungen
			mehr <i>M.</i>	weniger <i>M.</i>			
		Außerordentliche Verwaltung.					
		A. Außerordentliche Bauten.					
1	1 250 000,—	Nur mit Genehmigung der Stadtverordneten- Versammlung zu verausgaben	1 200 000,—		50 000		
	1 250 000,—	Summe der Ausgabe A	1 200 000,—		50 000		
		B. Anleihen.					
1	2 000 000,—	Zur Verrechnung auf die außerordentlichen Bau- kosten bezw. zum Vortrag für 1917	2 000 000,—				
	2 000 000,—	Summe der Ausgabe B	2 000 000,—				
		C. Affervate.					
1	150 000,—	Verausgabte Affervate bezw. zum Vortrag für 1917	250 000,—	100 000			
	150 000,—	Summe der Ausgabe C	250 000,—	100 000			
		D. Vorschüsse.					
1	300 000,—	Vorschußzahlungen laut Manual	500 000,—	200 000			
	300 000,—	Summe der Ausgabe D	500 000,—	200 000			
		Zusammenstellung.					
	1 250 000,—	A Außerordentliche Bauten	1 200 000,—		50 000		
	2 000 000,—	B Anleihen	2 000 000,—				
	150 000,—	C Affervate	250 000,—	100 000			
	300 000,—	D Vorschüsse	500 000,—	200 000			
	3 700 000,—	Gesamtsumme der Ausg. Außerordentliche Verw.	3 950 000,—	300 000	50 000		
				250 000			

Daß vorstehender Haushaltsplan für das Rechnungsjahr 1917 vom
24. Februar 1917 ab 8 Tage lang zur Einsicht der Einwohner ausgelegen
hat, wird bescheinigt.

Gr a u d e n z, den 5. März 1917.

Der Magistrat.

Kühnast.

Dr. Peters.

Voranschlag

der

Stadt-Sparkasse zu Graudenz

für das

Rechnungsjahr 1917.



Kapitel	Voranschlag 1916 M.	Einnahme	Voranschlag 1917 M.	gegen 1916		Erläuterungen
				mehr M.	weniger M.	
	—	Abchnitt I. Restverwaltung.	—	—	—	
		Abchnitt II. Verwaltung der Einnahmen lt. Anschlag.				
		Abteilung A. Kapital-Verkehr.				
I.	4 196 000,—	Spareinlagen-Verwaltung: 4 000 000,— M. a) Einzahlungen von Spareinlagen 4 000 000 M.				zu a 1913: 3 207 075,69 M. 1914: 3 681 472,62 " 1915: 6 902 316,18 "
		196 000,— " b) Zugeschriebene Zinsen 215 000 "	4 215 000,—	19 000,—		zu b 1913: 1 772 98,62 M. 1914: 1 511 29,21 " 1915: 2 134 91,20 "
II.	804 000,—	Kapital-Verwaltung: a) Zurückempfangene Kapitalien: 1. Hypothekendarlehen 2. Faustpfanddarlehen 3. Schuldschein- und Wechselarlehen 4. Von Gemeinden und Korporationen 5. Von Erwerbs- und Wirtschaftsgenossenschaften b) Eingelöfte oder veräußerte Inhaberpapiere c) Zeitweilige Belegungen	785 000,—	—	19 000,—	
III.	—	c) Zeitweilige Belegungen Aufgenommene Darlehen	500 000,—	500 000,—		
	5 000 000,—	Summe Abteilung A	5 500 000,—	519 000,—	19 000,—	
		Abteilung B. Laufende Verwaltung.				
I.	318 990,—	Zinsen von ausgeliehenen Kapitalien und von Inhaberpapieren: a) v. Hypothekendarlehen i. S. v. 5 250 000 M. 234 200 M. b) " Faustpfanddarlehen 50 000 " 2 500 " c) " Schuldschein- u. Wechsel-Darlehen 250 000 " 12 500 " d) " Gemeinden u. Korporation " — " — " e) " Erwerbs- u. Wirtschaftsgenossensch. " — " — " f) " Inhaberpapieren 2 110 000 " 89 100 " g) " zeitweil. Belegungen 40 000 " 1 690 " zus. in Höhe von 7 700 000 M.	339 990,—	21 000,—	—	
	318 990,—	Zu übertragen:	339 990,—	21 000,—	—	

Kapitel	Voranschlag 1916	Ausgabe	Voranschlag 1917	gegen 1916		Erläuterungen
	M.		M.	mehr M.	weniger M.	
	—,—	Abschnitt I. Restverwaltung.	—,—	—,—	—,—	
		Abschnitt II. Verwaltung der Ausgaben lt. Anschlag.				
		Abteilung A. Kapital-Verkehr.				
I.	3 600 000,—	Spareinlagen-Verwaltung: Rückzahlungen von Spareinlagen	4 300 000,—	700 000,—	—,—	1913: 3 364 513,88 Mf. 1914: 3 232 428,44 " 1915: 7 082 409,02 "
II.	1 400 000,—	Kapital-Verwaltung: a) Ausgeliehene Kapitalien: 1. Hypothekendarlehen 2. Faustpfanddarlehen 3. Schuldschein- u. Wechselndarlehen 4. An Gemeinden u. Korporationen 5. An Erwerbs- u. Wirtschaftsgenossen- schaften b) Angekaufte Inhaberpapiere c) Zeitweilige Belegungen	700 000,—	—,—	700 000,—	
III.	—,—	Zurückgezahlte Darlehen	500 000,—	500 000,—	—,—	
	5 000 000,—	Summe Abteilung A	5 500 000,—	1 200 000,—	700 000,—	
				500 000,—		
		Abteilung B. Laufende Verwaltung.				
I.	238 000,—	Zinsen für 7 000 000 Mf. Spareinlagen: bar ausgezahlte Zinsen 30 000 Mf. zur Zuschreibung bestimmte Zinsen . 215 000 "	245 000,—	7 000,—	—,—	Bestand am Jahres- schluß: 1913: 6 010 006,72 Mf. 1914: 6 610 180,11 " 1915: 6 643 578,47 " Voraussichtlicher Be- stand am 31. 12. 16: 6 500 000 Mf. 1/2 Zu- gang aus 17 = 200 000 " 6 700 000 Mf.
II.	7 500,—	Zinsen für aufgenommene Darlehen und ver- gütete Stückzinsen	10 000,—	2 500,—	—,—	
III.	7 625,—	Gehälter: a) dem Mendant Lobs 4425 Mf. Gehalt 4 500,— Mf. 300 " Wohnungsgeldzuschuß 300 — " 100 " Fehlgeld 100,— "	4 900,— Mf.	—,—	—,—	
	253 125,—	Zu übertragen: 4 900,— Mf.	255 000,—	9 500,—	—,—	

Kapitel	Voranschlag 1916 <i>M.</i>	Einnahme	Voranschlag 1917 <i>M.</i>	gegen 1916		Erläuterungen
				mehr <i>M.</i>	weniger <i>M.</i>	
II III	318990,— 10,— —	Übertrag Zusammen Erstattete Vorschüsse	339990,— 10,— —	21000,— — —	— — —	
	319000,—	Summe Abteilung B	340000,—	21000,—	—	
		Abchnitt III. Sicherheitsmasse.				
I	13000,—	Zinsen für 369018,88 Mf. Bestand am Schluß des Rechnungsjahres 1915 Zinsen für 15000,— " als 1/4 des veranschlag- ten Ueberschusses aus 1916				
II	15000,—	zuf. f. rd. 384000,— Mf. zu 3 1/2 v. H. 1/4 des voraussichtlichen Überschusses aus dem Rechnungsjahre 1917 lt. Anschlag Abschnitt II Abteilung B, Kapitel IX	13500,— 17500,—	500,— 2500,—	— —	
	28000,—	Summe Abschnitt III	31000,—	3000,—	—	
		Zusammenstellung.				
	—	Abchnitt I Restverwaltung	—	—	—	
	5000000,—	" II Abteilung A Kapitalverkehr	5500000,—	519000,—	19000,—	
	319000,—	" B Laufende Verwaltung	340000,—	21000,—	—	
	28000,—	" III Sicherheitsmasse	31000,—	3000,—	—	
	5347000,—	Summe der Einnahme	5871000,—	543000,—	19000,—	
				524000,—		

Kapitel	Ausgabe		Voranschlag 1917	gegen 1916		Erläuterungen
	M.	M.		M.	M.	
	253 125,—	4900,— M.	255 000,—	9 500,—		
		libertrag				
		2400,—				
		300 " Zshnungsgeldzuschuß				
		100 " Gehalt				
		2800,— M.	7 700,—	75,—		30. 6. 17 31.12. 17
IV	2 000,—	Vergütung den Stiffsarbeitern und dem Kanzleigehelfen einschließlich den Versicherungsbeträgen	2 600,—	600,—		
V	1 200,—	Zimmermerie an die Stadtgemeinde für 2 Klassenzimmer einschließlich Heizung, Heizung und Beleuchtung	1 200,—	—		
VI	1 500,—	Bekleidung von Geräten, Schreibmitteln, Zerstochen u. s. w.	1 500,—	—		
VII	1 175,—	Zusammen	2 000,—	825,—		
VIII	—	Weghafte Vorschuße	—	—		
IX	60 000,—	Zinsüberschuß: 15 000 M. 1/4 zur Sicherheitsmasse 17 500 M. 45 000 " 3/4 zur Verfügung der Stadtgemeinde 52 500 "	70 000,—	10 000,—		
	319 000,—	Summe Abteilung B	340 000,—	21 000,—		
I	13 000,—	Zinsen für nebenstehende 384 000 M. zur Ansammlung auf Sparbuch Nr. 3000	13 500,—	500,—		
II	15 000,—	1/4 des voraussichtlich zu erhebenden aus dem Rechnungsjahre 1917 zur Einsparung zur Legung (siehe Einnahme)	17 500,—	2 500,—		
	28 000,—	Summe Abschnitt III	31 000,—	3 000,—		
Zusammenstellung.						
	50 000 000,—	Abchnitt I Reservehaltung	55 000 000,—	1 200 000,—		
	319 000,—	Abchnitt II Abt. A Kapitalverehrung	340 000,—	21 000,—		
	28 000,—	Abchnitt III Sicherheitsmasse	31 000,—	3 000,—		
	5347 000,—	Summe der Ausgabe	5871 000,—	1224 000,—		
			524 000,—	70 000,—		

Frankfurt, den 18 Dezember 1916.

Der Sparkassen-Vorstand.

Präsident, Vorsitzender.

