

# PRZEGLĄD POMORSKI

## DZIENNIK CHELMŹYŃSKI

Pismo demokratyczne i bezpartyjne poświęcone sprawom kulturalno - oświatowym i gospodarczym

### PRENUMERATA:

wychodzi codziennie z wyjątkiem niedziel i świąt z dodatkiem tygodniowym „ST RZECHA RODZINNA” wynosi miesięcznie w ekspedycji 2,10 zł, z odnośnieniem w dom przez listonosza 2,46 zł, kwartalnie 7,38 zł. W razie wypadków, spowodowanych siłą wyższą, przeszkód w zakładzie, strajków itp., wydawnictwo nie odpowiada za dostarczenie gazety. Nakładem i drukiem „Drukarni Przemysłowej” (Fr. Miemczyk) w Chełmży. Redakcja czynna od godziny 11 — 12 i od 16 — 17-tej. Redaktor odpowiedzialny: FRANCISZEK MIEMCZYK, Chełmża.



Telefon 72.

### OGŁOSZENIA:

10 groszy za milim. 1 łamowy, szerokości 33 mm. Za reklamy na stronie tekstowej szerokości 82 m/m, 50 gr. na II-giej 75 gr. na I-ej 1,— zł. Przy powtórzeniu ogłoszeń udziela się rabatu. — Przy dochodzeniach sądowych i konkursach wszelkie rabaty upadają. — Ogłoszenia zagraniczne 25% dopłaty. Za terminowe umieszczenie i przepisane miejsca administracja nie odpowiada. Konta bankowe: Miejska Kasa Oszczędności — Bank Ludowy Chełmża — Miejsce płatności — Chełmża. —

Redakcja Administracja i Ekspedycja: Chełmża, przy Rynku Bednarskim nr. 1., narożnik ul. Hallera

Nr. 108.

Chełmża, niedziela, dnia 12-go maja 1929 r.

Rok II.

## Przesilenie gospodarcze.

Walczyć z niem musimy własnymi siłami.

Przesilenie już jest. Gdy osłabła fala amerykańskich kredytów, pierwsze zareagowały Niemcy, będąc najbardziej uzależnionymi od dopływu kapitału. Potem przyszyły katastrofalne mrozy i w krąg przesilenia dostała się Polska.

Położenie na rynku pieniężnym było decydujące. Nie należy jednak zapominać, że walną przyczyną była zniżka cen na zboże, która poważnie musiała zmniejszyć siłę konsumcyjną 70% ludności Polski. Ponieważ jednocześnie ludność ta najbardziej zmniejszyła zakupy w czasie mrozów, osłabienie konjunktury w wielkiej części jest wynikiem naszych lokalnych stosunków. Fakt ten trzeba dla tego podkreślić, że nasze czynniki miarodajne nie zdawały się przywiązywać najmniejszej wagi do zjawisk, zachodzących na rynku zbożowym i z uporem prowadziły politykę „tanich” cen, które dziś wyrówna „drogie” przesilenie.

Widowym znakiem przesilenia jest podrożenie dyskonta w Banku Polskim. Zarządzenie to, najzupełniej uzasadnione położeniem na światowych rynkach pieniężnych (Banki emisyjne innych państw europejskich postąpiły tak samo) nie rokując nadziei, jakie przywiązuje do nich pan Miynarski p. o. Prezesa Banku Polskiego w swym wywiadzie z PAT'em. Zahamowania odpływu kapitałów obcych wzgl. powiększenia dopływu nie należy się spodziewać po wzroście stopy procentowej w naszych stosunkach z 8 proc. na 9 proc. Jeśli 8 proc. nie było dla zagranicznych kapitalistów atrakcją w momencie, gdy od Niemiec płynęły dolary „drzwiami i oknami”, to 9 proc. nie zatrzyma ruchu powrotnego dolarów do Nowego Jorku, ani ich nie zachęci do lokaty w kraju, w którym minister skarbu odpowiada za nieswoje grzechy przed Trybunałem Stanu.

Na wewnątrz podniesienie stopy dyskontowej musi wywołać niechęć do inwestycji, spadek produkcji i konsumpcji. Pierwszy ze skutków jest pod znakiem zapytania. Przy ogromnym budżecie rządowym i etatystycznej polityce banków państwowych, trzeba odczekać na specjalne zarządzenia odnośnych czynników. Samo podrożenie pieniądza dla inwestorów, korzystających z „taniej” sruby podatkowej, niema znaczenia.

Inaczej się rzecz przedstawia z kapitalistami prywatnymi. Ci napewno zaprzestaną dokonywania inwestycji, które [już] przedtem były niezmiernie kosztowne. Niewiadomo tylko, jak wpłynie to na regenerację (odrodzenie) kapitałów obrotowych. Przypuszczać bowiem należy, że „prywatny” budżet inwestycyjny w całej Polsce jest pewnie mniejszy od budżetu rządowego.

Oslabienie wytwórczości już nastąpiło. Najbardziej zależny od konjunktury przemysł łódzki wypowiedział pracę 30.000 robotnikom i przystępuje do zmniejszenia swej produkcji o 50 proc. W ślad za bezrobociem nastąpi dalszy spadek spożycia.

Niechęć do czynienia zakupów u kupców, którzy mają nagromadzone poważne zapasy towarów, wywoła dalsze ograniczenie produkcji i uzdrowi bilans handlowy. Już w marcu import spadł poniżej najgorszych pod tym względem miesięcy 1928r.

i zapewne obniży się jeszcze bardziej. Można się nawet spodziewać niezadługo czynnego bilansu handlowego, o ile tylko przesilenie będzie normalnie przebiegać.

Ten normalny przebieg jest najważniejszą kwestją. Przed normalność choroby organizmu gospodarczego, jaką właśnie jest przesilenie, rozumiemy taki jej przebieg, w którym ingerencja (wmięszanie się) państwa jest ograniczona do minimum. Do opanowania skutecznego zjawisk gospodarczych państwo nowoczesne posiada bardzo ograniczony zapas środków, a tem bardziej państwo polskie, któremu brak ponadto wykwalifikowanych lekarzy.

Jesteśmy pozostawieni własnym siłom. Jeżeli uda się nam obecnie zaciągnąć pożyczki zagraniczne, to będą i małe i „parszywe” i w skutkach przewloką okres przesilenia, a napewno go nie zahamują.

W budżecie na rok 1929/30 przewidziane zostały wydatki inwestycyjne na sumę 500 milionów zł. Jeżeli rząd zdecyduje się poniechać tych wydatków w roku bieżącym, będzie można po potrąceniu zwiększonych świadczeń na zasiłki dla bezrobotnych, zaoszczędzić przynajmniej 400 milionów zł. Sumę tę powinno się zostawić społeczeństwu na odbudowę kapitału obrotowego za pomocą odpowiedniego obniżenia podatków, a nawet skasowania najbardziej uciążliwych i najbardziej niszczących ten kapitał, jak podatki przemysłowy i obrotowy.

Zaprzestanie inwestycji zaostry przesilenie gospodarcze. Naszem jednak zdaniem lepsze jest przesilenie głębokie, które wymiecie wszystkie brudy z życia gospodarczego, niż słabe i długotrwałe które wyczerpie społeczeństwo bodaj czy nie więcej, a nie przyniesie za sobą żadnych dodatnich skutków.

S. Otto.

Wytworzone i tanie

PŁASZCZE NIEMPRZEMAKALNE

PEPEGE

Polski Przemysł Gumowy T.A., Grudziądz.

Na stronie.

## Ponowny głos Marsz. Piłsudskiego.

Dowódca Korpusu Ochrony Pogranicza gen. Minkiewicz został zwolniony ze swego stanowiska. Jeden z wyższych generałów generalnego inspektora sił zbrojnych przejął biura dowództwa K. O. P. W związku z tem marszałek Piłsudski wystosował do prezesa rady ministrów pismo treści następującej:

„Proszę Pana Prezesa ministrów o zakomunikowanie w prasie co następuje z powodu zwolnienia przezemnie dowódcy K. O. P.: Przy zwolnieniu generała Minkiewicza zastosowałem formę niezwykłą. Dla wyjaśnienia stwierdzam, że stosowałem tę formę nie z innego względu, jak z tego, że w naszym państwie istnieje zwyczaj, nadzwyczaj rozpowszechniony wśród ludzi, zajmujących wyższe stanowiska: utrudniania swemu następcy pełnienia obowiązków. Robi się to z wielką łatwością, gdyż uważa się swą służbę publiczną za prywatną, zabiera się różne papiery i korespondencje, tak, iż następca musi rozpatrywać sprawy od początku i musi poświęcać masę czasu na zrozumienie nieraz małych interesów. Zwyczaj ten jest nietylko rozpowszechniony, ale doprowadza do zatraty etyki państwowej, tak, dokumenty o znaczeniu państwowym giną lub leżą w ukryciu po składach i składzikach i u prywatnych osób. Państwo wygląda nieledwie, jak publiczny dom i to bankrutujący. Nikt nie może przytem nie zauważyć, że bodaj ja jeden nie zrobiłem wstydu swemu urzędowi, za to też byłem ukarany, gdyż następujące po mnie rządy porokradły moje papiery, fałszowały moje podpisy, ba — nawet rozkładały moją prywatną własność. Jeżeli więc zmieniłem formę dania następcy gen. Minkiewicza dość drażliwą, nie uczyniłem tego dlatego, bym gen. Minkiewicza o coś podejrzewał, lecz że nie widzę innego sposobu dla wdrożenia państwu bardziej etycznych metod życia.

Józef Piłsudski.

## Smiertelny wypadek w porcie.

Gdynia, 10 maja. W porcie naprzeciw biura Boismine przejechany został przez wagon, naładowany węglem, robotnik przetokowy, Gerhard Bartsch z Wejherowa, lat 20. Nieszczęśliwy w kilka chwil później zmarł.

## Amnestja w Rumunji.

Bukareszt, 10. 5. Dziennik urzędowy ogłosił dekret o amnestji z powodu 10-iej rocznicy zjednoczenia Rumunji. Amnestja objęte zostaną wszystkie przestępstwa polityczne przewidziane w kodeksie karnym lub ustawami specjalnymi popełnionymi przez obywateli rumuńskich przed 1. grudnia 1929 r. o ile nie zapadły wyroki ostateczne.

## Prześladowanie Polaków na Litwie.

Na Litwie rozpoczyna się znowu cały szereg procesów przeciw Polakom. Przeważnie podsądni są oskarżeni o służbę w armji polskiej. Sesja wyjazdowa sądu wojennego zapowiada na dzień 22 maja w Olicie proces braci Żydonisów i Mackiewiczów, a w Witkierzu na 27 maja rb. proces Karola Radzupa.

### Kondukt

#### żałobny

ze zwłokami śp. dr. Wybickiego wychodzi z kościoła Najśw. Marji Panny.

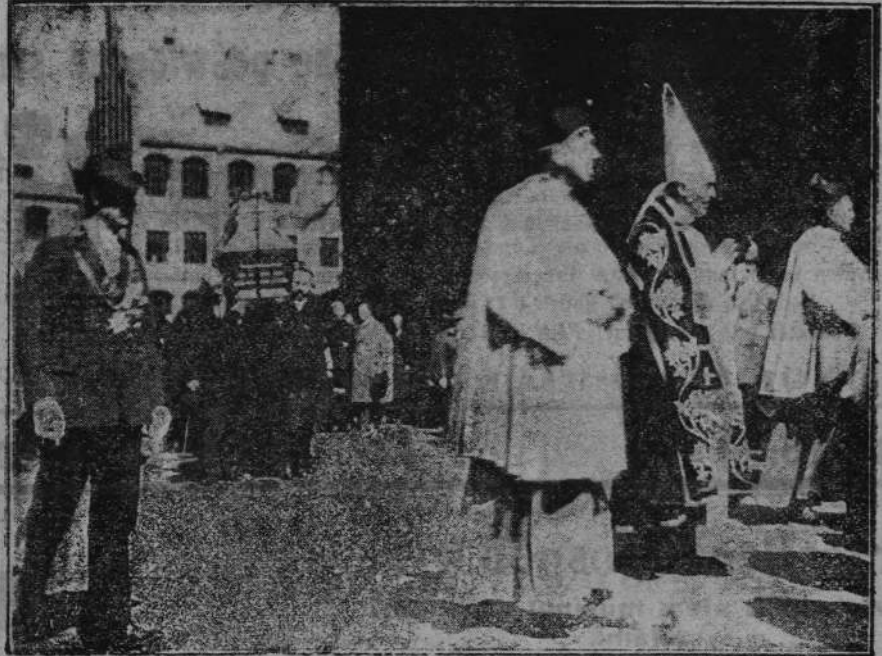

## Amerykane wykupują kopalnie na polskim Górnym Śląsku.

Grupa Harriman'a będzie miała większość akcji.

Katowice, 10. 5. Z Berlina nadeszła prywatna wiadomość, że w środę, dnia 8. b. m. sfinalizowano tam układ o kupno większości akcji zjednoczonych hut „Królewskie” i „Laury” pomiędzy właścicielem tych akcji przemyslowcem Weilmanem a grupą amerykańską Harimana. Ro-

kowania o kupno większości akcji huty „Bismarcka” i katowickiej spółki akcyjnej już poprzednio ukończono. W ten sposób kapitał amerykański będzie posiadał większość akcji w trzech wielkich przedsiębiorstwach żelaznych na polskim G. Śląsku. Bliższe szczegóły tej transakcji nie są znane.

## Pomnik Papieża Piusa XI.

Rzym, 10. 5. W Desino, miejscu urodzenia Papieża Piusa XI wzniesiony zostanie kosztem miliona lirów pomnik na cześć papieża. Pomnik z marmuru będzie wyobrażał Ojca św. siedzącego na tronie, otoczonego 4 figurami alegorycznymi, wyobrażającymi najwybitniejsze cnoty papieża.

## Francja i Belgja niezadowolone z ustępstw Ameryki dla Niemiec.

Paryz, 10. 5. Przeciwno podanemu przez nas projektowi uregulowania odszkodowań występują zarówno delegaci Francji i Belgji, jakoteż część delegacji niemieckiej.

Francja i Belgja żądają zniesienia klauzuli ochronnej, któraby umożliwiła Niemcom niewysyłanie należnych pieniędzy zagranicę.

## Taryfa towarowa na razie nie podwyższona.

Warszawa, 10. 5. Komisja taryfowa, która radziła nad projektem nowej taryfy towarowej powzięła uchwałę, w której ze względu na stanowisko gospodarcze kraju odracza wprowadzenie taryfy do czasu nowej konjunktury.

## Rząd ma wycofać projekt budowlany?

Warszawa, 10. 5. Jak dowiaduje się Agencja Wschodnia ze źródeł miarodajnych, należy spodziewać się, iż projekt ustawy budowlanej rządu będzie wycofany prawdopodobnie z sejmu. Podobno toczą się konferencje nad ewentualną dalekosiężną zmianą tegoż projektu budowlanego lub opracowania nowego projektu.

## Nieszczęście w kopalni.

Robotnik kopalni „Czeladź” Ignacy Zamarzło, zajęty na dole splnaniem wózków, ucepil się maszyny poruszanej motorem benzynowym, ciągnącej wózek pod szyb. W chwili gdy maszyna znalazła się pod jednym z nisko zabudowanych chodników, Zamarzło został przygnieciony do ściany tak silnie, że doznał zgniecenia klatki piersiowej i naruszenia organów wewnętrznych. Przewieziony do szpitala nieszczęśliwy po upływie 3 godzin zmarł.

## Unieważnione wybory do Kasy Chorych

Powiatowa kasa chorych w Nowym Sączu zawiadomiona została o decyzji urzędu ubezpieczeń w Warszawie, unieważniającej wybory do kasy odbyte 2 grudnia z. r. oraz polecenie rozpisania nowych wyborów.

## Włamywacze w sądzie.

Do sądu grodzkiego w Horodence włamali się nieznanymi dotychczas sprawcy. Po rozbiciu kasy z aktami i depozytami sądowymi włamywacze zabrali ze sobą całą zawartość.

## Napad na jadący samochód.

Na auto osobowe, zdążające z Limanowej do Nowego Sącza, dokonali nieznanymi sprawcy napadu, obrzucając pasażerów kamieniami; jedną z pań ciężko ranili w głowę. Polleja wszczęła energiczne poszukiwania opryszków.



Bardzo liczne delegacje ustawiają się do pochodu żałobnego.

## Defraudacja 25 tys. zł. z kasy żandarmerji w Toruniu.

Toruń, 10. 5. W dniu 4 bm. przy otwarciu kasy w 8 dywizjonie żandarmerji w Toruniu skonstatowano brak w kasie 25.000 zł. Powodu braku tej kwoty w kasie dotychczas nie wyjaśniono. Za-

chodzi możliwość niepobrania tej kwoty lub omyłki w kasie. Władze śledcze przeprowadzają ścisłe dochodzenia. Podana przez dzienniki wiadomość o aresztowaniu 4 osób nie odpowiada prawdzie.



# DZIAŁ GOSPODARCZY

## Zasadnicze orzeczenie Sądu Najwyższego w sprawach gospodarczych.

Błąd w oznaczeniu imienia trasata nie odbiera wekslowi warunków ważności (O. S. N. z 28 listopada 1928 r. III. Rw. 2428/28).

Zapłata dłużnej sumy wekslowej, dokonana przez dłużnika wekslowego bez odebrania weksłu lub uwidocznienia na nim dokonanej zapłaty, nie ma znaczenia przeciw nabywcy weksłu (O. S. N. z 28 sierpnia 1928 r. Rw. 1060/28).

Wykazy zaległości Zakładur Ubezpieczeń Pracowników Umysłowych we Lwowie posiadają moc egzekucyjną bez potrzeby zaopatrzenia ich potwierdzeń wykonalności. (O. S. N. z 28 września 1928 r. III. Rw. 715/28).

Najmobilier, który płacił komorne wyższe niż ustawowe, z wiedzą, że jest wyższe, nie może żądać jego zwrotu ani potrącać nadpłaty z komornem później należnym. (O. S. N. z 4 września 1928 r. III. Rw. 1648/28).

Urzędy Skarbowe nie są uprawnione do wnoszenia środków prawnych imieniem Skarbu Państwa. Dlatego winien Sąd egzekucyjny doręczyć uchwale działową także Prokuratorji Generalnej R. P. (O. S. N. z 4 września 1928 r. III. Rw. 663/28).

Upomnienie o zapłatę czynszu nie musi być skierowane do rąk własnych lokatora, jeżeli lokator wydal się z mieszkania, nie zawiadamiając właściciela o swym nowym adresie. (O. S. N. z 23 października 1928 r. III. Rw. 2222/28).

Kilkakrotne chodzenie na strych, mimo upomnień, z otwartym światłem, może uzasadnić ważną przyczynę wypowiedzenia. (O. S. N. z 3 maja 1928 r. III. Rw. 111/28).

W toku sporu o zapłatę czynszu Sąd nie może zmieniać orzeczenia Urzędu rozjemczego dla spraw najmu o wysokości podstawowego komornego. (O. S. N. z 30 października 1928 r. III. Rw. 1561/28).

Obywatel rumuński nie może domagać się waloryzacji swej wierzytelności ponieważ w Rumunii nie przeprowadzono waloryzacji wierzytelności pieniężnych opiewających na walutę zdewaluowaną. (O. S. N. z 28 listopada 1928 r. Rw. 892/28.)

Jeżeli przedmiot dzierżawy, obejmujący łącznie obszar większy niż 5-hektarowy, rozdzielony jest za zgodą wydzierżawiającego między dzierżawców i poddzierżawców w fizycznie wydzielonych częściach nieprzekraczających działek pięcio-hektarowych, natenczas wszyscy dzierżawcy i poddzierżawcy korzystają z ochrony drobnych dzierżawców rolnych (O. S. N. z 7 sierpnia 1928 r. III. Rw. 1573/28).

Prawo ochrony znaku towarowego, uzyskane na podstawie obowiązujących na obszarze b. zaboru austr. pozostaje nadal w mocy bez obowiązku specjalnych zgłoszeń, na kres czasu, uzasadniony opłatą patentu, obowiązujących dawniej w Austrii.

Przez zarejestrowanie takiego znaku w Urzędzie patentowym w Warszawie zyskuje się tylko rozszerzenie jego ochrony na cały obszar R. P. (O. S. N. z 31 października 1928 r. III. Rw. 1951/28).

## Ciężka sytuacja dla cukrownictwa.

Przemysł cukrowniczy świata, a zwłaszcza Europy, pozostaje od długiego już czasu w bardzo trudnej sytuacji.

Przy nadzwyczajnym wzroście produkcji krajów, wytwarzających na eksport, ujawniają się równoległe coraz silniej w krajach, zdanych do niedawna na przywóz cukrów obcych, tendencje uniezależnienia się zupełnie od tego przywozu, realizowane częściowo przez wysokie premje dla producentów własnych, częściowo zaś przez wybujały

protekcjonizm celny. W ten sposób wzrasta podaż a ścieśniają się coraz bardziej rynki zbytu. Ten stan uwilocznia się bardzo wyraźnie w kształtowaniu się cen. Jeżeli porównamy stosunek maksymalnych i minimalnych cen cukru po wojnie ze stosunkiem tychże cen innych artykułów standardowych, to zobaczymy, jak rażąca jest dysproporcja właśnie w dziedzinie cukru. Tak więc wynosi stosunek cen maksymalnych do minimalnych po wojnie: przy kawie 5:1, przy pszenicy 3<sup>1</sup>/<sub>2</sub>:1, przy bawelnie 4:1, przy kukurydzy 3:1, przy cukrze zaś 12:1. Wobec takiego kształtowania się cen eksport możliwy jest tylko przy stosowaniu ostrego dumpingu, tembardziej, że konkurencja cukru trzcinowego na rynkach europejskich coraz dotkliwiej daje się odczuwać. Przemysł cukrowniczy europejski musi więc siłą rzeczy stracić przy eksporcie pokrywać na rynku wewnętrznym, bądź, jak naprzykład w Czechosłowacji, korzystać ze specjalnych ulg podatkowych i t. p.

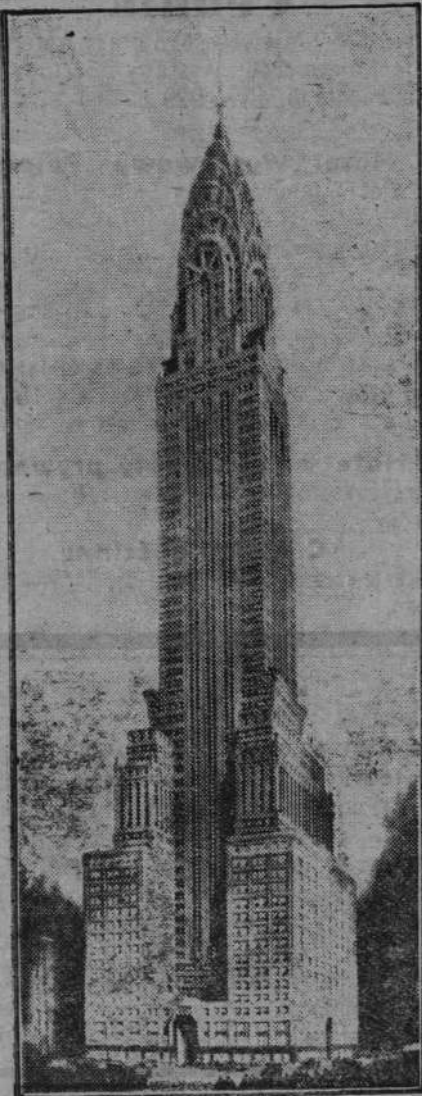

Najwyższy dom świata.

W Nowym Jorku rozpoczęto budowę drapacza chmur. Budynek ma mieć 68 pięter. Budowa tego olbrzyma będzie kosztować przeszło 110 mil. zł.

Nie można, jeżeli mowa o przemyśle cukrowniczym buraczanym myśleć o naprawie stosunków przez zmniejszenie produkcji cukru. Wysokość produkcji cukru nie należy bowiem wyłącznie od cukrowni lecz w znacznej mierze od urodzaju buraków, wykazującego w poszczególnych latach znaczne różnice. Z drugiej strony przemysł cukrowiczy jest tak silnie związany z kulturą rolną każdego kraju i daje tyle bezpośrednich korzyści rolnictwu, a pośrednich całemu gospodarstwu narodowemu, że niektóre państwa, które mogły zaopatrzyć swój rynek wewnętrzny w tani cukier zagraniczny, wolały przy pomocy nadzwyczajnie wysokich kosztów, między innymi w formie premji, wytworzyć własny przemysł cukrowy. Należy więc szukać środków innych.

Zdaniem statystyka wiedeńskiego dr. Mikuscha, głównej przyczyny przesilenia cukrowego dopatrywać się należy w nadmiernej produkcji; pierwszorzędym czynnikiem w kierunku złagodzenia przesilenia mógłby być odpowiedni wzrost spożycia.

Na zjeździe berlińskich przedstawicieli przemysłu cukrowniczego Polski, Niemiec i Czechosłowacji zastanowiono się właśnie nad tem zagadnieniem. Zjazd ten doprowadził do jednomyślnej konkluzji, że przemysły cukrownicze poszczególnych krajów winny zjednoczyć swe wysiłki i skoordynować

swe prace ku wzmożeniu spożycia cukru we wszystkich krajach świata, zwłaszcza tam, gdzie odpowiedniej propagandy dotychczas nie było.

## Wzrost płac robotniczych w 1928 r.

W dniach ostatnich opublikowane zostały dwie rozprawy dotyczące ruchu płac robotniczych w Polsce w ub. roku. Autorzy tych artykułów dochodzą mimo, że opierają się na różnych danych statystycznych, do prawie identycznych wniosków.

P. J. Wengierow pisze w czasopiśmie „Praca i Opieka Społeczna“, że rok 1928 przyniósł dalszą poprawę zarobków realnych, jednak tempo poprawy zarobków które w r. 1927 dochodziło do 20 proc. dla robotników niefachowych w przemyśle metalowym uległo pewnemu osłabieniu. Korzystną jest jednak okoliczność, że poprawa ta obecnie dotyczy również w znaczniejszym stopniu kategorii robotników najniżej płatnych.

Zarobki realne zaczynają poza Górnym Śląskiem w r. 1928, w niektórych pozycjach zbliżać się a nawet przekraczać poziom z 1914 r.

Podobnie ocenia ruch płac J. Derengowski w „Statystyce Pracy“ pisząc: „Rok 1928 naogół możemy scharakteryzować jako okres, w którym nastąpiło znaczne polepszenie płac w porównaniu z okresem 1927 r. oraz z poprzednimi okresami waluty złotej. W znacznej większości gałęzi przemysłu robotnicy uzyskali dość poważne zwiększenie stawek płac. Ze względu zaś na minimalne zmiany w kosztach żywności w roku 1928 wartość nabywcza płac robotniczych dość znacznie zwiększyła się. Rok 1928 był więc znacznym, jak na nasze obecne stosunki gospodarcze, krokiem naprzód ku poprawie bytu klasy robotniczej. Bowiem w normalnych warunkach w państwach europejskich wzrost płac nie przekracza w okresie jednego roku kilku procentów, i tak np. w Niemczech w okresie od stycznia 1928 do stycznia 1929 płace zasadnicze robotników w przemyśle wzrosły dla sił wykwalifikowanych o 6,4 proc. i dla sił niewykwalifikowanych o 7,8 proc.

W Polsce zaś w ciągu r. 1928 płace w szeregu gałęzi przemysłu wzrosły od kilkunastu do kilkudziesięciu procent (przemysł budowlany). Zjawisko to tłumaczyć należy bardzo niskim poziomem płac robotniczych w Polsce w latach 1925, 1926 i 1927“.

Na czasie.

## „10 przykazań dobrobytu“.

W pierwszych tygodniach każdego roku prasa amerykańska zwykła zamieszczać oświadczenie wybitnych ludzi na najrozmaitsze tematy. Pełno w tych deklaracjach jest zwykle zdrowego rozsądku, „praktycznego idealizmu“ oraz anglosaskiej skłonności do melodramatu. „Ny Herald Tribune“ zamieszcza w tym roku m. in. „Dziesięć przykazań dobrobytu“, streszczonych przez jednego z najwybitniejszych przemysłowców Stanów Zjednoczonych. Oto one:

1. Płać robotnikowi jak najwyższe wynagrodzenie. Dobrobyt jest ściśle związany z wysoką skalą płac.
2. Postępuj z robotnikiem jak ze współnikiem: — powodzenie przemysłu należy więcej od stosunków między ludźmi, niż od maszyn i kwestyj pieniężnych.
3. Pamiętaj, że prawo podaży i popytu jest niewzruszone.
4. Prowadź interesy twoje w sposób jawny: — publiczne zaufanie i publiczne podejrzenie często tylko cienka ścianka rozdziela.
5. Żyj i pomagaj innym żyć. Nawet przemysł, któremu się powodzi, ucierpi, jeśli inne działy przemysłu pozostaną za nim w tyle.
6. Witaj z radością nowe idee: — aby utrwalić stałe instytucje, musimy być zawsze gotowi do czynienia zmian.
7. Nie zadawala się dokonaną pracą. Samo zadowolenie wstrzymuje postęp.
8. Bądź oszczędnym w prowadzeniu interesów, — podcinanie cen, nadmierna ekspansja, rozrzutne metody dystrybucji są tak samo szkodliwe, jak monopole i specjalne ceny, przyznawane niektórym klientom.
9. Patrz przed siebie i myśl o jutrze: — łatwiej jest zapobiec złym konjunkturom, niż je usunąć.
10. Bądź dobrej myśli i wesoly i pamiętaj, że zasadniczym celem businessu jest przyozniasć się do szczęścia bliźnich.

# STRZECHA RODZINNA

Bezpłatny dodatek niedzielny do „Przeglądu Pomorskiego“

Nr. 19

Niedziela, dnia 12 maja 1929

Rok II

Na niedzielę szóstą po Wielkiejnocy.

## Lekcja

z pierwszego listu św. Piotra, rozdz. 4,  
wiersz 7—11.

Najmilsil! Roztropni bądźcie i czuwajcie w modlitwach, a nadewszystko miejcie ustawiczną miłość jedni ku drugim, bo miłość zakrywa wielkość grzechów. Gości radzi przyjmujcie jedni drugich bez szemrania. Każdy jaką wziął łaskę, usługując ją jeden drugiemu, jako dobrzy szafarze rozlicznej łaski Bożej. Jeśli który mówi jako mowy Boże; jeśli który posługuje, jako z siły, której Bóg dodawa, aby we wszem był pochwalon przez Jezusa Chrystusa, któremu jest chwala i panowanie na wieki wieków.

## Ewangelja

św. Jana rozdz. 15, w. 26—27; rozdz. 16,  
w. 1—4.

Onego czasu rzekł Jezus do swych uczniów: Gdy przyjdzie pocieszyciel, którego Ja wam pošę od Ojca, Duch prawdy, który od Ojca pochodzi: on o Mnie świadectwo dawać będzie. I wy świadectwo wydawać będziecie, bo ze Mną od początku jesteście. Tom wam powiedział, abyście się nie gorszyli. Wylączą was z bóżnic; ale idzie godzina, że wszelki, który was zabija, mniemać będzie, że czyni posługę Bogu. A to wam uczynią, iż nie znają Ojca, ani Mnie. Alem to wam powiedział, abyście, gdy godzina przyjdzie, wspomnieli na to, żem Ja wam powiedział.

## Tam, gdzie była Sodoma i Gomora.

**Morze Martwe w Krainie Śmierci. — Oteflań morską, w której nie można utonąć. — Na jego falach nie utrzyma się żaden okręt. — Kto uśnie nad brzegami Morza Martwego, ten się wlecej nie obudzi.**

Jeszcze przed kilku laty trudno było dostać się nad Morze Martwe, czyli „Jezioro Lota“, jak nazywają krajowcy tajemniczą, niezbadaną głębię, pokrywającą wedle podania dwa kwitnące niegdyś w bogactwie i uciechach miasta: Sodomę i Gomorę, Straszna spiekota i zabójcze wyziewy powstrzymują turystów od zwiedzania tego najdziwniejszego z jezior. Nawet krajowcy niechętnie udają się nad brzegi Morza Martwego, przekonani o szkodliwości powietrza, zatruwającego już po krótkim czasie organizm.

Ostatnio zwiedzanie jeziora jest o tyle udogodnione, że prowadzi tam dosyć wygodna szosa automobilowa, a lokomocja taka, jaka, jako szybsza od jazdy na koniach lub osłach, nie naraża turysty na zbyt długie przebywanie pod działaniem niezdrowego klimatu. Już w odległości kilkuset kroków od brzegu słycać — jak gdyby metaliczny łoskot uderzających o brzegi gęstych fal i po chwili wynurza się dziwnie lśniąca powierzchnia Morza Martwego. Wzgórza, wysokości 700 — 800 metrów odcinają się stromo od wody, nad którą unosią się prześliczne, opalizujące opary. Pustka i martwota rozpościera się głucho dokoła. Tu i ówdzie życie usiłuje przezwyciężyć śmierć i pod postacią matowo połyskującej trawy i zwiędłej zieleni wynurza się na działanie słońca ze zwalów bazaltu. A jezioro srebrzy się migotliwie i spoczywa spokojnie w głębi kotliny, jak śpiąca, zaczarowana królewna.

Uczeni, którzy często z narażeniem zdrowia a nawet życia, usiłują zbadać Morze Martwe, narażają się nie tylko na szkodliwe działanie klimatu lecz także na utarczki z koczującymi Beduinami. Analiza chemiczna wykazała, że woda, wypełniająca Morze Martwe dlatego jest tak gęsta i spłista, ponieważ zawiera 25% soli wapiennych, sodowych i magnezjowych. Wiadomo, że człowiek, nie umiejący zupełnie pływać, może bezpiecznie położyć się na grzbiecie fal jeziora i nie utonie. Mimo to, a w istocie właśnie dla swej gęstości nie można zaprowadzić na Morzu Martwym żadnej

żegluga, ponieważ woda niszczy i przegrza nie tylko drzewo, lecz i najodporniejsze metale. Naturalnie istnienie wszelkiej fauny wodnej jest w tych warunkach wykluczone. Ręka, zanurzona w wodzie, czerwienieje i boli nieznośnie, a skóra staje się jak wygarbowana.

W czasie wojny usiłowano przeprowadzić na motorówkach przez jezioro, celem szybszego przewiezienia wojska, lecz już wkrótce okazało się, że żegluga po Morzu Martwym jest niemożliwa nie tylko z powodu niszczyliwych właściwości wody, lecz także dla jej gęstości. Mianowicie okręt nie może zanurzyć się w tak gęstej wodzie i dlatego każda burza — a gwałtowne i niespodziewane burze są na Morzu Martwym bardzo częstym zjawiskiem — grozi wywróceniem okrętu i, co za tym idzie, śmiercią załogi w odmętach trującej wody.

Żar i spiekoty w połączeniu z unoszącymi się czadami powodują u wędrorca sen zabójczy z którego bardzo trudno się przebudzić i nieszczęśliwy, którego skusi chęć na drzemkę, bezwiednie i nieświadomie idzie w objęcia śmierci.

Mimo, że rzeka Jordan zasila codziennie jezioro sześcioma milionami ton słodkiej wody, skład wód jeziora jest zawsze jednakowo gęsty, trujący, ponieważ woda rzeczna paruje lub zostanie wyszana przez gorzki ług i sole. Gdyby nie dopływ wód Jordanu, jezioro wyparowałoby już prawdopodobnie i zamieniłoby się w olbrzymią kopalnię soli mineralnych. A wówczas dnia pewnego możeby górnikom udało się odkryć tajemnicę sodomy i Gomory i tak ciężko ukaranych mieszkańców za grzeszne i rozpustne życie — z pod kryształu wynurzyłoby się miasto, spoczywające od stuleci pod falami słonych odmętów.

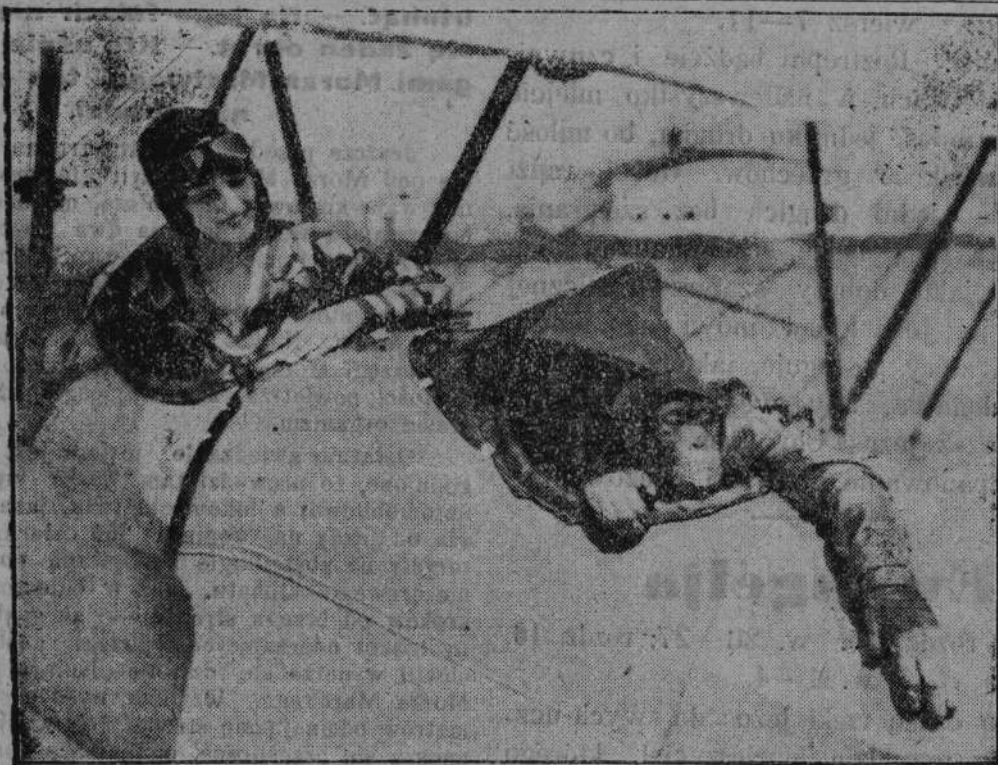

### Szympan w samolocie.

Pilot, Pejgy Maner, przewiozła przed kilku dniami z pewnej amerykańskiej „firmy małp“ przebiegłego szympana do Hollywood samolotem do filmu.

## ROZMAITOŚCI

### Biblijny potop był faktem!

Sensacyjne odkrycie ekspedycji naukowej.

Kierownik ekspedycji muzeum brytyjskiego w Ur w Mezopotamji, Leonard C. Wooley, donosi o odkryciu zarówno sensacyjnym, jak i nieoczekiwanym. Sprawozdanie to dotyczy śladów olbrzymiej powodzi, którą dyrektor Wooley identyfikuje z potopem z ksiąg biblijnych.

W czasie prac wykopaliskowych w miejscu, które przedtem było wyspą w ujściu Eufratu, ekspedycja Wooley'a, po przekopaniu wielu pokładów, zawierających charakterystyczne przedmioty, natrafiła na wielkie pokłady złoża gliny kilkunastometrowej grubości, pozbawione zupełnie wszelkich obcych naleciałości. Po przewierceniu owej gliny znaleziono znów naczynia o nieznanym dotychczas kształcie. Ta wielka warstwa gliny, w której nie natrafiono na żadne ślady pracy ludzkiej, musiała powstać jako skutek olbrzymiej katastrofy naturalnej.

Żarówno historia, jak i legendy sumeryckie mówią o ogromnej powodzi. Dąty są wprawdzie różne, ale fakt sam nie ulega żadnej wątpliwości. Powódź ta oszczędziła, jak się zdaje niektóre masta, ale spustoszyła równinę, na której znajdowały się w oski ludności sumeryckiej. Zdaniem dyrektora Woolley'a tylko bezprzykładnie wielka powódź mogła pozostawić takie złoża gliny, jakie znaleziono obecnie w Ur. Dla uczonego angielskiego katastrofa, o której mówią roczniki sumeryckie, jest identyczna z potopem.

### Pożar, który trwa już od 50 lat.

W pobliżu miasta New Straitsville w Stanach Zjednoczonych jeszcze w roku 1880 wybuchł pożar w tutejszych kopalniach węgla. Było to w czasie strajku i kopalnie podpaliłi właśnie strajkujący górnicy, którzy też nie dopuścili do akcji ratowniczej,

która mogłaby pożar ugasić. Nie stłumiony w zaródku pożar objął wnet pokłady węgla, rozprzestrzeniając się wzdłuż podziemnych korytarzy. W ten sposób pokłady węgla w całej swej grubości skazane zostały na pastwę ognia. I oto ten podziemny pożar trwa do dziś. Przez te pięćdziesiąt lat mieszkańcy New Straitsville'u oswoili się z tym pożarem, a miasto rozbudowało się, aż wreszcie objęło również tereny dawnej kopalni, podziemne labirynty, które wciąż płonąły. Obecnie jednak podziemny pożar objął górne pokłady węgla na grubości zaledwie paru metrów i co pewien czas płomienie wybuchają z ziemi, napełniając powietrze wylęciami żrących gazów. Sytuacja stała się poważna i wreszcie władze miejskie zaczęły radzić nad likwidacją pożaru, który trwa już pięćdziesiąt lat.

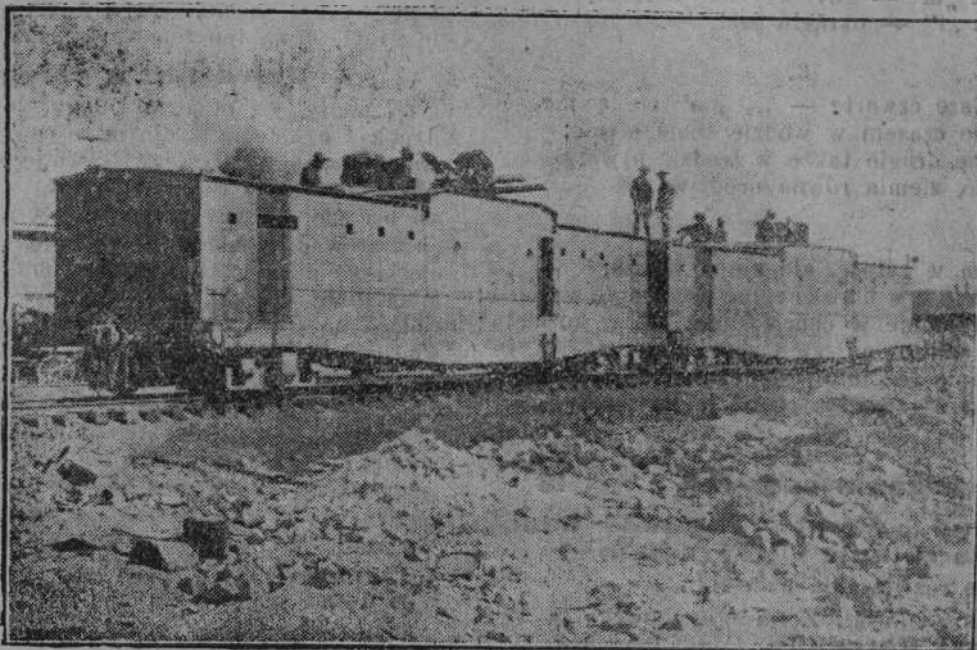

### Z pola walki w Meksyku.

„Milli“ sąsiedzi dostarczyli rządowi meksykańskiemu, za dobrą zapłatą, najnowszych pociągów pancernych do zwalczania powstańców.

## PORADY DLA GOSPODYNI

### Karp w szarym sosie.

Sprawiwszy karpia, pokrajanego w dzwona, ułóż w rondelku, włac na to pół kwarty tegiego wrzącego octu, a tym sposobem zrobi się karp niebieski. Do ryby podaje się następujący sos: nastawić w rondlu piwa po połowie z octem, pokrajać drobno seler, parę cebul, marchew, wziąć kilka ziarn angielskiego i prostego pieprzu, bobkowych liści, parę goździków, soli i cytrynowej skórki, zagotuje to wszystko razem; włożyć rybę, wrzucić skórkę żytniego chleba, a gdy na mocnym ogniu zagotuje się, włac szklankę francuskiego wina, lub jakiego się podoba, dodać kawałek masła, cukru,

kawałek imbiru, kaparów, oliwek, cytryny, krajanej w plasterki, to wszystko razem gotować, często potrząsając aż się z tego sos uformuje, włożyć potem karpia na półmisek, oblać tym sosem, do którego się dodało poprzednio kilka kropel Maggi'ego przyprawy i wydać na stół.

### Zupa kartoflana na rosolu.

1 kg. obranych z lupin kartofli, drobno pokrajaných gotuje się w dwóch litrach rosolu, przyrządzonego z Maggi'ego kostek buljonowych. Kartofle po ugotowaniu przefasować i zaprawić jedną łyżką słoninki, przysmażonej z mąką. Skwarki wyjąć. Zupę jeszcze raz zagotować. Podaje się na stół z lanemi kluseczkami.

## ZAGADKI

1.

Wybierz głosek cztery,  
będzie polska rzeka;  
przestaw te litery,  
znajdziesz złego człowieka;  
a ten odwrócony  
śpiewa, gra, rymuje,  
za talentu plony, —  
poklask, cześć zyskuje.

2.

Przez „n“ — szkodliwy zwierzę;  
Przez „r“ — co zniesie zjesz!  
Przez „b“ — ma imię chłop;  
Przez „p“ — na snopach snop;  
Przez „m“ — gdy przyjdzie chrzest;  
Przez „l“ — okrągła jest. —

3.

Pierwsze czwarte — „jedna“ po łacinie,  
Drugie czasem w wodzie sobie płynie;  
Trzecie drugie także w wodzie bywa;  
Całość, ziemia równa urodziwa.

4.

Jestem w zatoce, ale nie w morzu;  
Znajdziesz w bławacie, nie masz mnie w zbożu;  
Szukaj mnie w chacie, lecz nie w kościele;  
Abakadabra na mnie zbyt wiele;  
Ma mnie też lato — niema mnie w lecie  
Cóż to za zagadka chyba już wiecie?

### Rozwiązanie zagadek z nr. 18.

I. Grad — grat. II. „Zgoda buduje  
niezgoda rujnuje“ III. Franklin.

Trafne rozwiązania nadesłali:

Alfons Zieliński, Zofja Mieczkowska — Witkovo, Józef Perschke, Feliks Perschke, Władysław Orłowski, Pelagja Orłowska, Janina Kozlikowska — Witkovo.

Nagrody w drodze losowania otrzymali: Józef Perschke i Janina Kozlikowska — Witkovo.

(Nagrody można odebrać w naszej redakcji w godzinach służbowych).

**Przypominamy** wszystkim szaradzystom, aby w każdym tygodniu do czwartku włącznie nadsyłali swe rozwiązania. Każdorazowo wyznaczamy dwie cenne nagrody w postaci książek. Zaznaczamy jeszcze, że książki są bardzo cenne i warto się o nie ubiegać.

**Rozpowszechniajcie  
Przegląd Pomorski“**

## WESOŁY KĄCIK

### Wzorowa matka.

— Hallo, czy tam centrala? Proszę niech pani uważa: kładę słuchawkę do łóżka mego dziecka. Jeśli pani usłyszy, że będzie płakać, to proszę za dzwonić po mnie do klubu kobiet postępowych.

### Przytomność umysłu.

Przed kazaniem grał sobie kaznodzieja w karty. Nagle przychodzi kościelny i woła: „Księżę dobrodzieju czas na kazanie“. Ksiądz wsunął karty do rękawa i wszedł na ambonę. Podczas gestykulacji rękami wypadły mu karty na podłogę kościelną. Nie tracąc umysłu rzecze kaznodzieja: „Szanowni słuchacze! Widzicie teraz tu leży as, tu król, dama! Chłopek!... a gdzie macie Boga!

Siedem sakramentów, albo grzechów głównych, tego wy nie znacie, lecz w karty umiecie doskonale grać! I na ten temat wygłosił kazanie.

### Pojedynek z chłopem.

Załoczył się oficer z kolegą, że odbędzie pojedynek z chłopem, zbrojnym w cep, sam zaś będzie walczył szablą. Rzeczywiście bije się oficer, z ręcznikiem odbija ciosy chłopu, a nawet z chłopem zaczyna być źle. Wtedy przypatrujący się, chcąc chłopu uratować od niechybnej śmierci lub przynajmniej ciężkiego pokaleczenia, chciał mu dać do zrozumienia aby uciekał, woła więc: — W nogi, chłopie! Chłop zaś zrozumiałszy po swojemu, nuże atakować cepem w nogi oficera i poprzetrzącał mu kości.

### Który z nich będzie się mył?

Dwaj rabini, Jonates i Saul wyczerpali już wszelkie tematy dysput talmudycznych, a nie chcąc zastagnąć w bezczynności filozoficznej, czekali — siedząc na krzesełku czy nie nadarzy się jaki nowy wątek do rozprawy. Wtem jeden z nich wskazał palcem na dach sąsiedniego domu na którym było dwóch kominiarzy.

— Czekaj Saul, co oni zrobią?

Po chwili wstąpił jeden z nich do komina (oczywiście kominiarz), a za nim drugi. Mądrzy rabini czekają. Wreszcie wyleźli obaj kominiarczycy, ale pokazało się, że jeden z nich tylko poczerpnął sobie twarz, drugi zaś jakoś szczęśliwie był czysty.

Wtedy Jonatas.

— Nu — powiedz ty mi, Saul, który z nich będzie się mył?

— Który się będzie mył? Ja tobie powiem, że ten, co się powalał.

— Jaki ty durny! Właśnie że nie.

— Nu, a dlaczego?

— Słuchaj, Saul, ja ci to zaraz wytłumaczę. Ten kominiarz, co się powalał popatrzy na tego co się nie powalał i tak sobie powie: „On był w kominie i ja był w kominie, on się nie powalał, to i ja się nie powalał“, no i nie pójdzie się myć. A ten drugi, co się nie powalał powie sobie tak: „On był w kominie i ja był w kominie. On się powalał to i ja się powalał“ i pójdzie się umyć.



# KRONIKA

Chelmska, dnia 11 maja 1929 roku.

## Kalendarzyk.

Sobota: Król. Apostołów  
Niedziela: Pankracego  
Poniedziałek: Serwacego, Moniki

Wschód słońca: 3,54 rano  
Zachód słońca: 19,11 po poł.

## NOCNY DYŻUR LEKARSKI.

Dyżur niedzielny i tygodniowy dla członków Pow. Kasy Chorych pełni w tym tygodniu p. dr. Napiórkowski.

## DYŻUR NOCNY APTEK.

Dyżur nocny pełni „Apteka pod Orłem“ p. Wolskiego.

— **Urlop p. kuratora.** W dniu 6 maja br. kurator okręgu szkolnego pom. p. Jan Szewin rozpoczął urlop wypoczynkowy, który będzie trwał do 10 czerwca br. włącznie. — Zastępuje p. kuratora p. Stefan Świdorski, naczelnik wydziału szkół średn.

— **Wybryki rozszalałej burzy.** Jak już donosiliśmy w ostatnim numerze, szalała nad naszą okolicą burza, połączona z piorunami. W Skąpem uderzył grom t. zw. „zimny“ w stodołę pp. Odejewskich. Skutkiem przestrachu, został sparaliżowany syn. Następnie grom pokreślił się po pokojach, lecz żadnej szkody nie uczynił.

— **Po wyznaczonym terminie** otrzymaliśmy jeszcze 2 rozwiązania zagadek, a mianowicie: rozwiązanie Henryka Nowakowskiego i Leona Brzuszkiewicza.

— **Sodalicja Marjańska gimnazjum w Chelmsku.** W uroczystość Wniebowstąpienia Pańskiego odbyło się w klasztorze S. S. Elżbietanek, uroczyste przyjęcie kandydatów na sodalisów. Po odśpiewaniu „Veni Creator“ ks. prof. Baniecki (moderator) przystąpił do przyjęcia nowych członków, których było 19. Ks. prałat Szydzik w krótkich, lecz serdecznych słowach przemówił do nowych rycerzy Marji. Następnie ks. moderator odprawił uroczystą mszę św. z wystawieniem. Po odśpiewaniu „Magnificat“ i skończeniu nabożeństwa, nowi sodalisowie wpisali się do księgi kanonicznej. Uroczystość zakończono około godz. 11-tej przed południem „Nos cum prole pia, benedicat Virgo Maria“.

— **„Ofiara cierpienia“.** Pod powyższym nagłówkiem odegrały stowarzyszenia: „Kółko św. Teresy“ oraz stow. „Dzieciątka Jezus“ sztuką sceniczną w 4-ch odsłonach, która naogół wypadła

dobrze. Po przedstawieniu odbyły się wiazanki muzyczne na fortepianie, oraz deklamacje wykonane przez uczennice szkoły wydziałowej. Dekoracje japońskie wykonał p. Maćkiewicz, nauczyciel szkoły męskiej. Widzowie nie szczędzili oklasków amatorom.

Z powodu niepogody obywatelstwo niestety przybyć licznie nie mogło, wskutek czego odegrano tylko jedną sztukę z opóźnieniem około 1/2 godziny.

Z drugiej strony trzeba, niestety z bólem serca, nadmienić, że nasi „kawalerzyści“ nie umieją ocenić żadnej poważnej sztuczki i przeszkadzają tym widzom, którzy pragnęliby z tego coś skorzystać. „Gdzie jest ton poważny, tragiczny, tam się śmieją, a gdzie komizm to rzekomo płaczą“. Tacy to są — ci grandziarze!

— **Z życia „Pogoń“.** W dniu 9-tym bm. odbyło się w sali „Willi Nowej“ zebranie miejscowego klubu sportowego „Pogoń“. Obrady zagał prezes p. J. Więckowski, poczem przywitał przedstawiciela „Przegl. Pom“. Z kolei sekretarz p. Bukowski odczytał protokół z ostatniego zebrania. Nowych członków przyjęto 6. W dalszym punkcie rozstrząsano sprawę urządzenia biegu o puchar, ofiarowany przez p. J. Więckowskiego. Prezes zaznaczył, że wśród miejscowej publiczności daje się odczuwać pewien zanik poczucia i zainteresowania dla sportu. Ustalono termin biegu i zabawy na 29 czerwca. W tym celu wybrano komitet wykonawczy, w skład którego weszli pp. Jarzemski, Durczewski, Jankowski Kazimierz i Gostomski.

Sprawę ustalenia komitetu honorowego przedstawiono decyzji zarządu. K. S. „Pogoń“ urządziła w tym roku 3 wycieczki, w których mogą brać udział wszyscy. Informacji udzieli p. J. Więckowski Toruńska 38. lub zarząd klubu. Wycieczka organizacyjna odbędzie się w dniu 2-gim czerwca. We wolnych głosach poruszono sprawę wyboru delegatów na uroczystość poświęcenia sztandaru tow. Młodych Polek; na bieg „Słowa Pomorskiego“ wybrano pp. Jurkiewicza i Buczkowskiego. Między innymi poruszył prezes p. Więckowski kwestję „Kółka oświatowego“ zachęcając członków klubu, aby poparli te starania.

— **Komisja dla rejestracji samochodów i egzaminowania kierowców!** Komisja dla rejestracji samochodów i pojazdów mechanicznych oraz dla egzaminowania kierowców przy Pomorskim Urzędzie Wojewódzkim będzie urzędować w Toruniu dnia 15. i 29. maja br.

— **„Przesąd w grze“.** Dyrektor Loterii Państwowej p. Dr. Witold Czechowicz — wygłosi dnia 19 maja b. r. przez radio odczyt p. t. „Przesąd w grze“. Zwolennikom gry na loterii zwracamy na ten odczyt p. dyr. Czechowicza uwagę, gdyż

napewno dowiedzą się wielu rzeczy nowych i ciekawych, wszystkich graczy na loterii żywo obchodzących.

— **Zwracamy uwagę** Szanownemu obywatelstwu na zbliżający się czas poboru do wojska. Blizsze szczegóły są podane w afiszach rządowych znajdujących się m. in. w oknie wystawowym „Drukarni Przemysłowej“.

— **Szczepienie ospy.** Zbliża się czas ochronnego szczepienia przeciw ospie. Zwracamy uwagę na ogłoszenie w dzisiejszym numerze wszystkim zainteresowanym, aby zapoznali się dokładnie z planem szczepienia, który jest wydany na słupach, w szkołach, w budynkach urzędowych i w oknie wystawowym „Przegl. Pom.“

— **Kino „Konkordja“** — przygotowuje dla swych bywalców nowy program podwojny. Na planie widnieje **Romans pensjonarek**, tragiczny obraz, przedstawiający życie pensjonarek dzisiejszej doby. Obraz ten trzyma widza od początku do końca w ciągłym napięciu. Film ten pouczy każdą matkę, jak ma wychowywać swe córki, a córki oświeci, w jaki sposób mają żyć, aby uniknąć zgubnych następstw. Napewno nie pożałuje tego ten, kto dzisiaj w sobotę, albo jutro w niedzielę pójdzie do „Konkordji“. Drugi, przedny film pt. „Tryumf Maharadży“ napewno zainteresuje każdego bywalca i sympatyka kina.

Zaznaczamy, że pierwszy film jest dozwolony **tylko dla dorosłych**. Więc bez wszystkiego urządzimy sobie wszyscy rendez-vous w „Konkordji“. Nie pożałujemy!

**U dorastającej młodzieży**, stosuje się rano szklaneczkę naturalnej wody gorzkiej Franciszka-Józefa i przy użyciu takowej jej oczyszczające działanie na krew i naprawa funkcji żołądka i kiszki u dziewcząt i chłopców daje zbawienny skutek. W klinikach chorób dziecięcych stosuje się wodę **Franciszka-Józefa** nawet u małych dzieci, skłonnych do zaparcia stolca. Żądać w apt.

## Wiadomości kościelne

Porządek nabożeństw w niedzielę dnia 12 bm. w kościele pokatedralnym w Chelmsku:

- o godz. 6 msza św.
- o „ 6 1/2 msza św.
- o „ 8-mej msza św. i poświęcenie sztandaru Młodych Polek.
- o „ 9 msza św. gimnazjalna
- o „ 9.45 msza św. szkolna
- o „ 10 1/2 suma z kazaniem

Po południu o godz. 3-ej nieszpory, poczem nabożeństwo majowe.

W dni powszednie majowe nabożeństwo o godz. 7 1/2 wieczorem.

## Szczepienie przeciw ospie!

**Pierwsze szczepienie** przeciw ospie odbędzie się **dnia 14 maja 1929 r. o godz. 8-ej rano**.

Ogłędziny dnia 21 maja 1929 r. o g. 8-ej rano.

**Powtórne szczepienie** odbędzie się **dnia 25 maja 1929 r. o godz. 8-mej rano**. Ogłędziny 1 czerwca 1929 r. o godz. 8-ej rano w sali gimnastycznej gimnazjum męskiego przy ulicy Hallera.

Rodzice i opiekunowie winni na wyznaczony dzień i godzinę dzieci swe do szczepienia stawić.

Uchylający się od przymusowego szczepienia ochronnego przeciw ospie podlegają w myśl ustawy sejmowej z dnia 19. VII. 1919 r. karze do 200 zł lub 14 dni aresztu.

Szczepienie jest bezpłatne. Interesenci otrzymują specjalne zawiązanie ze strony tut. urzędu. (Patrz rozplakatowane atysze).

Chelmska, dnia 11. V. 1929 r.

Miejski Urząd Bezp.

i Porządku Publicznego

(—) Dr. Wyszowski, w z. Burmistrz.

## Ostrzeżenie.

Proszę pewnym osobom jak: **Marji Zdrojewskiej i Wandzie Krajczewskiej** na mój rachunek nic nie dawać, ponieważ za takowe nie odpowiadam.

**H. Świnka**

**Bzetelnie i najtaniej**

można się zaopatrzyć

**w Drogerji „Sanitas“**

właśc. Norberta Komowskiego

Tel. 63. CHELMŹA Toruńska 37

W 500

najnowszych deseniach

szlaki, borty i szablony.

(Wzory tapet celem wyboru chętnie oddaję do domu.)

**Lakiery** spirytusowe i terpentynowe oraz pokost holenderski

**Farby** ziemne, - wapienne, dekoracyjne i chemiczne

Pendzle malarskie i pendzle murarskie oraz szpachle malarskie i noże do kitowania.

Polecam również po konkurencyjnych cenach **WYROBY DROGERYJNE.**



**BADANIE  
NAPRAWA  
NOWOZAŁOZENIE**

**URZĄDZEŃ  
GROMOCHRONNYCH**

przeprowadza według najnowszego systemu po cenach taryfowo ujętych  
koncesjonowana firma:

**Zakłady Elektrotechniczne**  
**F. MACIEJEWSKI**  
Grudziądz, ul. Mickiewicza 4. - Telef. 816.  
Cenniki bezpłatnie i bez zobowiązania

**Powiatowa Kasa Chorych  
z siedzibą w Chełmży**

rozpisuje niniejszym przetarg publiczny na:

- 1). Dostawę pieca dla ciepłej wody włącznie montażu oraz wmontowanie dwóch wanien kąpielowych w Chełmży.
- 2). Remont drobny w budynku stacji sanitarnej w Wybczu.
- 3). Naprawę oraz smołowanie dachów budynków Kasy Chorych w Chełmży.

Bliższe warunki oraz kosztorysy (ślepe) otrzymać można w Dyrekcji Kasy za opłatą 2 złotych.

Oferty należy wypełnić i podpisać należy przedłożyć w opieczętowanej kopercie najpóźniej do dnia 18 maja br. godz. dwunastej i pół w połud.

Chełmża, dnia 10. 5. 1929 r.

**Zarząd Powiatowej Kasy  
Chorych z siedzibą w Chełmży.**

(—) Stuczyński, (—) Drewek,  
Przewodniczący. Dyrektor.

**PRZETARG PRZYMUSOWY.**

W poniedziałek, dnia 13 bm. o godz. 10-iej p.d.p. sprzedam przy ulicy Toruńskiej 28 za gotówkę najwięcej dającymu

**towary kolonjalne**  
jak mydło, proszek do prania, groch, więcej puszek Sidolu, kaszę, cukier, olej i inne rozmaite towary.

Chełmża, d. 11. 5. 29 r.

(—) Gramowski kom. sąd.

**Reklama dźwignią handlu!**



Pierwszorzędne

**Pianina**

poleca

**B. Sommerfeldt**

Największa  
w Polsce Fabryka  
Pianin

**Bydgoszcz**

Śniadeckich 56.  
Tel 883 i 458

**Motocykl**

w dobrym stanie  
sprzedam zaraz. —  
Adres wskaże  
„Przeгляд Pomorski“

**Radio!!!**

Z powodu moich  
długo terminowych  
spłat ratowych jest  
w stanie każdy za-  
łożyć sobie dobre

**Radio.**

Stale wielki wybór  
pierwszorzędnych  
aparatów oraz skład  
fabryczny głośni-  
ków nadzwyczaj  
tanie, do 8-miu  
miesięcy kre-  
dyt

**Alfons Kiljan**  
Bydgoszcz Mar-  
cinkowskiego 11.

**Panienka**

z lepszej rodziny, ma-  
jąca chęć wyuczyć się  
gotowania bezpłatnie  
może się zgłosić w  
„Hotelu Centralnym“  
w Chełmży.

**Krawcowych**

na stałą pracę po-  
szukuje się od od-  
razu. Adres wskaże  
„Przeгляд Pomorski“

Szybki wzrost oszczędności w

**Kasie Spółdzielczej Parcelacyjno-Osadniczej  
w Grudziądzu**

w dniu 31. grudnia 1928 r.	zł 792.885.89
w dniu 31 stycznia 1929 r.	zł 820.445.59
w dniu 28 lutego 1929 r.	zł 880.082.42
w dniu 31 marca 1929 r.	zł 971.889.50
w dniu 15 kwietnia 1929 r.	zł 1 026.015.37

jest najlepszym dowodem wielkiego zaufania wszystkich sfer społeczeństwa do naszej Kasy, wysokich gwarancji i najwyższych korzyści, które daje Kasa Spółdzielcza Parcelacyjno-Osadnicza swym wkladcom.

Nietylko wysoki proc. **10** — w stosunku rocznym — lecz przede wszystkim **pewność lokaty i terminowy zwrot** przyczyniły się do wyżej przedstawionego wzrostu oszczędności. Gwarancje Kasy wynoszą obecnie na podstawie wpłaconych udziałów członkowskich wraz z nieruchomościami

**3.500.000- zł.**

Równocześnie zawiadamiamy wszystkich wkladców, że Kasa Spółdzielcza Parcelacyjno-Osadnicza w Grudziądzu rozlosowywać będzie stale przy dopelnieniu każdego dalszego 100.000 złotych **5 premji po 100- złotych** drogą losowania pod nadzorem specjalnej Komisji.

Zatem oszczędzajcie nadal

**w Kasie Spółdzielczej Parcelacyjno-Osadniczej  
w Grudziądzu, Plac 23-go Stycznia nr. 21.**

Kwoty przekazywać należy na nasz r-k w P. K. O. Poznań Nr. 206.780.

Stacja Autobusowa

**RESTAURACJA GRUDZIĄDZ**  
Plac 23 Stycznia 19.  
— Telefon 735. —

Obiady z **3 dań 1,20 zł.** gorące potrawy oraz napoje  
wszelkiego gatunku o każdej porze dnia.

**Lokal obok przystanku tramwajowego  
5 minut od dworca. Otwarty do 1 w nocy.**

**Kolacja a la carte już od 80 gr. pocz.**

**Właściciel: Józef Grzeszkowiak.**

— Miejsce spotkania dla przyjezdnych —

**KINO KONKORDJA**

Tel. 112. CHELMŻA, ul. Kolejowa 24.

**W sobotę, dnia 11-go i  
w niedzielę, dnia 12-go**

**Dla młodzieży**  
**„Tryumf Maharadży”**  
tylko w sobotę o godz. 8-mej  
i w niedzielę o godz. 5-tej.

**Wielkomijski program podwójny**

**I. Wielka afera rozwodowa pt.**

**Romans pensjonarki**

**Dramat życiowy w 12 aktach,**  
odtworzący życie pensjonarek dzisiejszej doby.  
w głównej roli: **Greta Mosheim**  
**Rodzice, to dla Was przestroga!**  
**Córki, to dla Was nauka!**

**II. przebudny film wschodu**

**TRYUMF MAHARADŻY**  
10 aktów. 10 aktów.

W głównej roli król ekranu

**Luciano Albertini**

**Początek seansów:**

w sobotę, o 8, i 9, w niedzielę, o 5., 7. i 9-tej

**Tylko dla dorosłych.**