

Biblioteka
U. M. K.
Toruń

015510/
1913

015510

Jahresbericht
der
Handelskammer

für den
Regierungsbezirk Bromberg

für
1913

Bericht über das Wirtschaftsjahr.

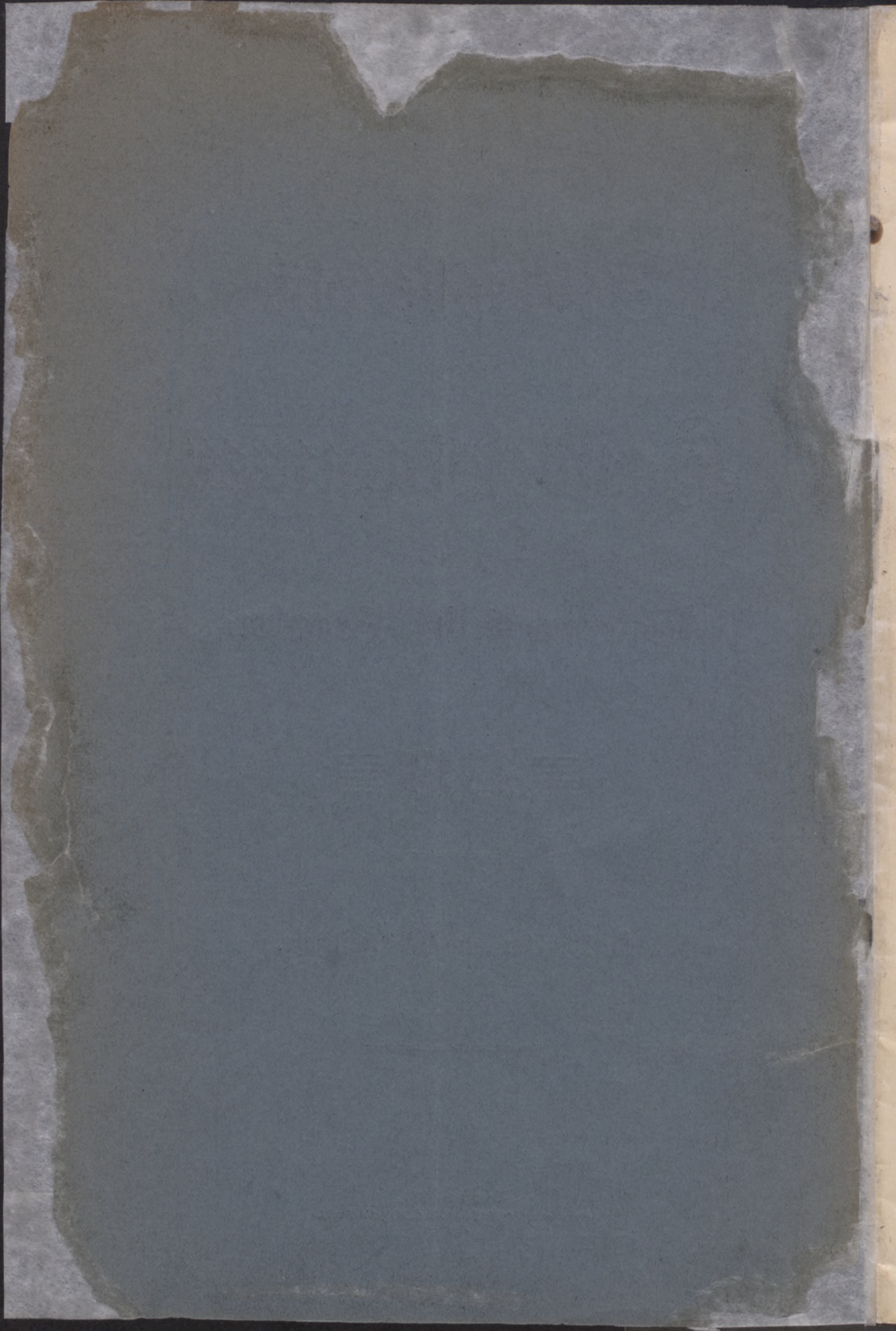

1772 221

Präsident 1914.

Jahresbericht

der Mitglieder der Handelskammer 1914.

Handelskammer

für den

Regierungsbezirk Bromberg

für

≡ 1913 ≡

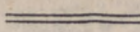

Bericht über das Wirtschaftsjahr.



Bromberg 1914.

Grüenauerische Buchdruckerei Richard Krahl.
43993

Handwritten text in a decorative, possibly Gothic or similar historical script, appearing as a faint watermark or bleed-through from the reverse side of the page.

Handwritten text in a decorative, possibly Gothic or similar historical script, appearing as a faint watermark or bleed-through from the reverse side of the page.

Handwritten text in a decorative, possibly Gothic or similar historical script, appearing as a faint watermark or bleed-through from the reverse side of the page.

015510



W. 1013/57

Small, faint text at the bottom of the page, likely a library classification or archival reference number.

Präsidium 1914.

Präsident: Geh. Kommerzienrat **L. Aronsohn**,

Vizepräsident: Stadtrat **Carl Beck**,

Schatzmeister: Stadtrat **Franz Bengsch**,

Schriftführer: **J. Mojcs**.

Mitglieder der Handelskammer 1914.

	Mitglied seit	Wahlperiode bis Ende
I. Wahlbezirk.		
1. L. Aronsohn , Geh. Kommerzienrat, Bankier in Bromberg	1883	1917
2. Carl Beck , Kaufmann in Bromberg	1886	1917
3. Franz Bengsch , Kaufmann in Bromberg	1902	1915
4. Martin Friedländer , Kaufmann in Bromberg	1902	1919
5. Emil Kolwitz , Kommerzienrat, Kaufmann in Bromberg	1904	1915
6. L. Matthes , Kaufmann in Bromberg	1896	1919
7. J. Mojcs , Kaufmann in Bromberg	1892	1915
8. Carl Pauls , Kaufmann in Bromberg	1906	1919
9. Georg Werkmeister , Kaufmann in Bromberg	1912	1917
II. Wahlbezirk.		
10. Sigismund Värwald , Fabrikbesitzer in Nafel	1913	1915
11. Dskar Bauer , Kaufmann in Nafel	1908	1919
12. Bernh. Schwarz , Fabrikbesitzer in Nafel	1896	1917
III. Wahlbezirk.		
13. Heymann Dobrzynski , Kaufmann (aus Hohenjalza) in Berlin wohnhast	1910	1915
14. Karl Freudenthal , Fabrikbesitzer in Hohenjalza	1914	1919
15. Dr. jur. Leopold Levy , Fabrikbesitzer in Hohenjalza	1904	1917
16. Carl Ritter , Kaufmann in Strelno	1913	1915
17. S. Salomonsohn , Bankier in Hohenjalza	1896	1917
IV. Wahlbezirk.		
18. Leon von Grabski , Fabrikdirektor in Gnesen	1897	1915
19. J. Rogowski , Kommerzienrat, Fabrikbesitzer in Gnesen	1908	1919
20. Otto Schilling , Kaufmann in Gnesen	1908	1917
21. Siegfr. Seegall , Fabrikbesitzer in Wngrowik	1914	1919
V. Wahlbezirk.		
22. Gustav Dreier , Kaufmann in Schneidemühl	1913	1915
23. Louis Schweriner , Kaufmann in Schneidemühl	1907	1919
24. Alexander Wiener , Kaufmann in Schneidemühl	1912	1917

Dr. M. Sandt,
Syndikus der Handelskammer.

Gerichtsassessor **Dr. Seefer**,
jurist. u. wissenschaftl. Hilfsarbeiter.
(bis 31. März 1914.)

Ausschüsse der Handelskammer 1914

(gemäß § 8 der Geschäftsordnung).

1. Verwaltungsausschuß.

- | | |
|---|--------------------------------|
| 1. Carl Beck, Bromberg, Vorsitzender, | 5. Leo Matthes, Bromberg, |
| 2. Emil Kolwiz, Bromberg, stellv. Vorsitzender, | 6. J. Rogowski, Gnesen, |
| 3. Franz Bengsch, Bromberg, | 7. S. Salomonsohn, Hohensalza, |
| 4. Martin Friedländer, Bromberg, | 8. Otto Schilling, Gnesen. |

2. Verkehrsausschuß.

- | | |
|---|----------------------------------|
| 1. Martin Friedländer, Bromberg, Vorsitzender, | 4. Emil Kolwiz, Bromberg, |
| 2. Franz Bengsch, Bromberg, stellv. Vorsitzender, | 5. Dr. Leopold Levy, Hohensalza, |
| 3. L. von Grabzki, Gnesen, | 6. J. Moses, Bromberg, |
| | 7. Bernh. Schwarz, Ratel. |

3. Handels- und Gewerbe-Ausschuß.

- | | |
|---|------------------------------------|
| 1. Martin Friedländer, Bromberg, Vorsitzender, | 4. Leo Matthes, Bromberg, |
| 2. Franz Bengsch, Bromberg, stellv. Vorsitzender, | 5. S. Salomonsohn, Hohensalza, |
| 3. Dr. Leopold Levy, Hohensalza, | 6. Otto Schilling, Gnesen, |
| | 7. Bernh. Schwarz, Ratel, |
| | 8. Alexander Wiener, Schneidemühl. |

4. Ausschuß für Sozialpolitik und Bildungswesen.

- | | |
|---|---------------------------------|
| 1. Leo Matthes, Bromberg, Vorsitzender, | 4. J. Moses, Bromberg, |
| 2. Dr. Leop. Levy, Hohensalza, stellv. Vors., | 5. Carl Pauls, Bromberg, |
| 3. Oskar Bauer, Ratel, | 6. Georg Werkmeister, Bromberg. |

5. Ausschuß für den Jahresbericht und die Berichtigung des Handelsregisters.

- | | |
|--|------------------------------------|
| 1. S. Salomonsohn, Hohensalza, Vorsitzender, | 3. J. Moses, Bromberg, |
| 2. M. Friedländer, Bromberg, stellv. Vors., | 4. Otto Schilling, Gnesen, |
| | 5. Alexander Wiener, Schneidemühl. |

Hauskommission.

- | | |
|--|---------------------------------|
| 1. Martin Friedländer, Bromberg, Vorsitzender, | 2. Georg Werkmeister, Bromberg, |
| | 3. Syndikus Dr. Randt. |

Einigungsamt in Wettbewerbsachen.

- | | |
|------------------------------------|--|
| Beisitzer. | Stellv. Beisitzer. |
| 1. Wilhelm Hildenbrandt, Bromberg, | 3. Julius Friedländer, (in Firma Sidor Rosenthal), |
| 2. Carl Pauls, Bromberg, | 4. Ernst Ritter, |
| | 5. Emil Ludwig, |
| | 6. Otto Philipp, |
| | sämtlich in Bromberg. |

Sachverständige für die Prüfung und Überwachung von Ausverkäufen.

a) für Colonialwaren:

- | | |
|----------------------------------|-----------------------------------|
| 1. Johannes Bachinski, Bromberg, | 7. Gottl. Bialuch, Hohensalza, |
| 2. Bernhard Loh, Bromberg, | 8. Ph. Rosenberg, Hohensalza, |
| 3. Albert Knopf, Bromberg, | 9. Gustav Heller, Nakel, |
| 4. Leon Niedzwiedzinski, Gnesen, | 10. F. Herrmann, Nakel, |
| 5. Erich Poll, Gnesen, | 11. Paul Dreier, Schneidemühl, |
| 6. Carl Beyer, Hohensalza, | 12. Albert Richter, Schneidemühl. |

b) für Manufakturwaren und Confection:

- | | |
|--|-------------------------------------|
| 1. Leo Brückmann, Bromberg, | 7. Arthur Joel, Hohensalza, |
| 2. Julius Friedländer (in Fa. Sidor
Rosenthal), Bromberg, | 8. Nathan Markus, Hohensalza, |
| 3. Carl Pauls, Bromberg, | 9. Sally Stein, Hohensalza, |
| 4. Carl Kadezewski, Bromberg, | 10. Alfred Schoen, Nakel, |
| 5. Abraham Brandt (in Fa. Louis
Bry), Gnesen, | 11. Johannes Kopinski, Nakel, |
| 6. Lesser Tschymki (in Fa. Becker &
Co.), Gnesen, | 12. Hugo Fügjohn, Schneidemühl, |
| | 13. Alexander Wiener, Schneidemühl. |

c) für Schuhwaren:

- | | |
|--------------------------------|--------------------------------|
| 1. August Pohlmann, Bromberg, | 6. Julius Minkley, Hohensalza, |
| 2. Franz Wisniewski, Bromberg, | 7. B. Wiener, Hohensalza, |
| 3. Berthold Bergmann, Gnesen, | 8. Eduard Karo, Nakel, |
| 4. Benno Seligmann, Gnesen, | 9. Albin Döel, Schneidemühl. |
| 5. Jacob Goetz, Hohensalza, | |

Ständige Kommissionen (Sachausschüsse) der Handelskammer

gemäß § 11 der Geschäftsordnung.

Sachauschuß für Holzhandel und Holzindustrie, Flößerei und Schifffahrt.

(1. Sachauschuß.)

- | | |
|---------------------------------------|--|
| 1. Franz Bengsch, Bromberg, Vors., | 9. Ernst Müller, Bromberg, |
| 2. Oskar Bauer, Nakel, stellv. Vors., | 10. Oskar Peter, Klein Bartelsee, |
| 3. August Bumke, Bromberg, | 11. Carl Richter, Hohensalza, |
| 4. Bruno Haase, Schulitz, | 12. Emil Sawall, Czarnikau, |
| 5. Carl Haase, Dratzig, | 13. Ernst Selchow, Athanasienhof bei
Samotzschin, |
| 6. Hans Hellwig, Schneidemühl, | 14. Max Sommerfeld, Schönhagen, |
| 7. Albert Lenz, Argenau, | 15. Sally Tobiasz, Schönlanke. |
| 8. Dr. Max Lindau, Schulitz, | |

Sachauschuß für die Zuckerindustrie.

(2. Sachauschuß.)

- | | |
|---|------------------------------------|
| 1. Dr. L. Levy, Hohensalza, Vorsitzender, | 5. Th. Otto, Znin, |
| 2. L. v. Grabski, Gnesen, stellv. Vors., | 6. Friedrich Reischauer, Patotsch, |
| 3. Gustav Groppe, Niezychowo, | 7. Josef Walzyk, Kruschwitz. |
| 4. Dr. Paul Mehne, Amsee, | |

Fachauschuß für die Maschinenindustrie.

(3. Fachauschuß.)

- | | |
|--|-----------------------------------|
| 1. Emil Kolwiz, Bromberg, Vorj., | 7. Ernst Knitter, Bromberg, |
| 2. J. Rogowski, Gnesen, stellv. Vorj., | 8. Albert Morawieck, Strelno, |
| 3. Adolf Brandenburger, Gnesen, | 9. Hermann Welke, Schneidemühl, |
| 4. Leo v. Zarlinski, Hohensalza, | 10. Gustav Bichalig, Prinzenthal, |
| 5. Simon Davidsohn, Hohensalza, | 11./14. vacat. |
| 6. Rudolf Gruse, Schneidemühl, | |

Fachauschüsse für den Kartoffel-, Futtermittel- und Düngemittelhandel und für Getreidehandel und Mühlenindustrie.

(Vereinigte Fachauschüsse 4 und 5.)

- | | |
|--|----------------------------------|
| 1. Louis Schweriner, Schneidemühl,
Vorjtzender, | 2. Karl Freudenthal, Hohensalza, |
| | 3. Siegfried Segall, Wöngrowitz. |

Sämtlich von der Handelskammer gewählt.

Die übrigen Mitglieder sind noch nicht gewählt.

Fachauschuß für das Verkehrsgewerbe (ständige Kommission für das Verkehrswejen).

(6. Fachauschuß.)

- | | |
|--|-----------------------------------|
| 1. J. Mojes, Bromberg, Vorjtzender, | 8. Markus Peyser, Czarnikau, |
| 2. S. Salomonsohn, Hohensalza,
stellv. Vorjtzender, | 9. Richard Pfikner, Gnesen, |
| 3. Alfred Finger, Wöngrowitz, | 10. Eduard Rosenberg, Hohensalza, |
| 4. Leo Flatauer, Filehne, | 11. Max Rosenthal, Bromberg, |
| 5. Paul Hoffert, Uch, | 12. Ludwig Schulz, Bromberg, |
| 6. Bronislaus Hoffmann, Gnesen, | 13. W. Wirthschaft, Bromberg, |
| 7. Joseph Josephsohn, Crone a. Br., | 14./17. vacat. |

Ständige Kommission für Handel und Gewerbe, insbesondere den Kleinhandel.

(7. ständige Kommission.)

- | | |
|---|---|
| 1. Otto Schilling, Gnesen, Vorj., | 17. Wladislaus Pajzderski, Mrotzchen, |
| 2. Carl Paulz, Bromberg, stellv. Vorj., | 18. Alfred Salinger, Filehne, |
| 3. Jsidor Abrahamsohn, Janowitz, | 19. Richard Stangenberg, Schnei-
demühl, |
| 4. Vinzent Barz, Tremessen, | 20. Roman Strzyzewski, Znün, |
| 5. Gottlieb Bialuch, Hohensalza, | 21. M. Thiel, Mogilno, |
| 6. Paul Borchard, Kolmar i. P., | 22. Max Weiß, Schleusenau, |
| 7. Johannes von Broeckere, Crin, | 23. Jan Wojewodzki, Pafosch, |
| 8. Hermann Caspari, Czarnikau, | 24. Rudolf Bander, Kolmar i. P., |
| 9. Otto Karenke, Czarnikau, | 25. Heinrich Zanke, Wöngrowitz, |
| 10. Carl Lehmann, Wöngrowitz, | 26./27. vacat. |
| 11. Albert Lenz, Argenau, | |
| 12. Kasimir Lewandowski, Gnesen, | |
| 13. Albert Maas, Gnesen, | |
| 14. Albert Morawieck, Strelno, | |
| 15. Leo Kossed, Kafel, | |
| 16. Adolf Dsinski, Crone a. Br., | |

Zur Entsendung von Vertretern berechtigt:
Bromberger Gemeinnütziger Rabatt-Spar-
Verein.

Ständige Kommission für Bildungsweisen und Sozialpolitik.

(8. ständige Kommission)

Nach dem Stande vom 31. Dezember 1913.

Stadtrat Beck, Bromberg, Vorsitzender,

Dr. Leopold Levy, Hohenjalza,
stellv. Vorsitzender.

Mitglieder.

Selbständige Kaufleute:

Handlungsgehilfen:

Bromberg.

1. Johannes Bachinski,
2. Conrad Franke,
3. Albert Knopf,
4. Moriz Meyerjohn,
5. Carl Schmidt,
6. Rudolf Schulz.

7. Heinrich Fenske,
8. Otto Hoffmann,
9. Otto König,
10. Albert Lessenthin,
11. Heinrich Pankratz,
12. Alexander Simon.

Selbständige Kaufleute:

Handlungsgehilfen:

Gnesen.

13. Abraham Brandt,
14. Joseph Brzesinski,
15. Severin Chojnacki,
16. Ludwig Hoffmann.

17. Julius Lasfer,
18. Joseph Dlszewski,
19. Severin Dlszewski,
20. Max Warm,
21. Sidor Zwick.

Hohenjalza.

22. Gustav Bartel,
23. Aron Bloch,
24. Mieczislaus Feigel,
25. Stejan Filipinski,
26. Wladislaus Rozlowicz,
27. Czeslaus Lewandowski,
28. Philipp Rojenberg.

29. Paul Bornstein,
30. J. Klos,
31. Kaligt v. Lasocki,
32. Hugo Lippmann,
33. R. Radtke.

Labischin.

34. Heimann Lewin,
35. Bronislaus Wiczorowski,
36. Josef Wreszinski.

37. M. Cohn,
38. Otto Bursikowski,
39. Leon Janiszewski.

Mogilno.

40. Winzent Chojnacki,
41. Max Lewin,
42. Sidor London.

43. Emil Bühne,
44. Leo Lewin,
45. Hieronymus Michalski.

Rafel.

46. Israel Behr,
47. Gustav Heller,
48. Josef Sucharski.

49. Hermann Fuchs,
50. Karl Hegenbart,
51. Heinrich Lewerenz.

Schneidemühl.

52. Max Baumann,
53. Paul Dreier,
54. Paul Teuffel,
55. Arthur Toron,
56. Richard Welz,
57. Alexander Wiener.

58. Hermann Rubesja,
59. Franz Prellwitz,
60. Karl Richter,

Schönlanke.

- 61. Eugen Mottek,
- 62. Friß Pöppel,
- 63. D. Waegner.

- 64. Wilhelm Frohn,
- 65. August Pontow,
- 66. Rudolf Zachert.

Strelno.

- 67. Paul Jajchke,
- 68. Ludwig Lippmann,
- 69. B. Pinfowski.

- 70. M. Lipinski,
- 71. S. Markowicz,
- 72. Theofil Piotrowski.

Tremessen.

- 73. Severin Deresiewicz,
- 74. Alexander Fuchs,
- 75. Gustav Warnke.

- 76. Ludwig Lewczyk,
- 77. Stanislaus Nowak,
- 78. Ludwig Thomas.

Selbständige Kaufleute:

Handlungsgehilfen:

Wittowo.

- 79. Georg Berne,
- 80. M. Goldschlag,
- 81. R. Kellner.

- 82. Joh. Czieslawski,
- 83. Gustav Frank,
- 84. Carl Heidensohn.

Wongrowitz.

- 85. Paul Hentschel,
- 86. Peter Kapczynski,
- 87. Siegf. Kurnik.

- 88. Louis Kirchner,
- 89. Max Pilz,
- 90. Franz Szyzka.

Znin.

- 91. Erich Jeske,
- 92. Leo Beyser,
- 93. Julian Smorowski.

- 94. Adalbert Grotowski,
- 95. Jacob Jacobsohn,
- 96. Hermann Röber.

Delegierte zur Vertreterversammlung.

- 1. Albert Knopf, Bromberg,
- 2. (unbesetzt), Bromberg,
- 3. (unbesetzt), Gnesen,
- 4. Julius Pasker, Gnesen,
- 5. Philipp Rosenberg, Hohenjalza,
- 6. Kalixt v. Lasocki, Hohenjalza,
- 7. Josef Wrzeszinski, Labischin,
- 8. M. Cohn, Labischin,
- 9. Sidor London, Mogilno,
- 10. Leo Lewin, Mogilno,
- 11. Gustav Heller, Rakel,
- 12. Hermann Fuchs, Rakel,
- 13. vacat (Schneidemühl),

- 14. vacat (Schneidemühl),
- 15. D. Waegner, Schönlanke,
- 16. August Pontow, Schönlanke,
- 17. Ludwig Lippmann, Strelno,
- 18. Theofil Piotrowski, Strelno,
- 19. Gustav Warnke, Tremessen,
- 20. Ludwig Thomas, Tremessen,
- 21. Georg Berne, Wittowo,
- 22. Gustav Frank, Wittowo,
- 23. Siegf. Kurnik, Wongrowitz,
- 24. Max Pilz, Wongrowitz,
- 25. Julian Smorowski, Znin,
- 26. Hermann Röber, Znin.

Vorsitzende der Ortsausschüsse.

- 1. Stadtrat Schwidetzky, Bromberg,
- 2. Bürgermeister Dr. Behrens, Gnesen,
- 3. Bürgermeister Dr. Arter, Hohenjalza,
- 4. Bürgermeister Volkmann, Labischin,
- 5. Bürgermeister Laudon, Mogilno,
- 6. Kaufmann David Jzig, Rakel,
- 7. Bürgermeister Reichardt, Schneidemühl,

- 8. Bürgermeister Froese, Schönlanke,
- 9. Bürgermeister Bethke, Strelno,
- 10. Bürgermeister Dr. Klawieter, Tremessen,
- 11. Bürgermeister Bilecki, Wittowo,
- 12. Bürgermeister Dr. Kos, Wongrowitz,
- 13. Bürgermeister Wodtke, Znin.

Fachauschuß für den Getränkehandel.

(9. Fachauschuß.)

- | | |
|--|-------------------------------|
| 1. Leo Matthes, Bromberg, Vorsitzender | 8. Adolf Marcus, Bromberg, |
| 2. Georg Werkmeister, Bromberg,
stellv. Vorsitzender, | 9. Carl Schuß, Bromberg, |
| 3. Conrad Franke, Bromberg, | 10. Eduard Schulz, Bromberg, |
| 4. Sally Herrmann, Rafel, | 11. Ernst Schulz, Hohensalza, |
| 5. B. Kasprowicz, Gnesen, | 12. Julius Strelow, Bromberg, |
| 6. Eduard Heydel, Bromberg, | 13. A. Twardowski, Bromberg, |
| 7. Albert Leißke, Bromberg, | 14. vacat |
| | 15. vacat. |

Beeidigte und öffentlich angestellte Handelsfachverständige.

I. Bücherrevisoren.

- | | |
|----------------------------------|--|
| 1. Carl Beck, Bromberg, | 8. Friedrich Wilhelm Ricklaus,
Schröttersdorf b. Bromberg. |
| 2. Otto Doerfel, Bromberg, | 9. Gustav Dreier, Schneidemühl, |
| 3. Franz Wenglikowski, Bromberg, | 10. Richard Lewin, Wngrowitz, |
| 4. Max Eichler, Gnesen, | 11. Robert Kulmsee, Schröttersdorf
bei Bromberg, gerichtlich beeideter Bücher-
revisor für landwirtschaftliche und ge-
werbliche Buchführung. |
| 5. Andreas Thiel, Gnesen, | |
| 6. Adolf Eichla, Hohensalza. | |
| 7. Oskar Bauer, Rafel (Neße), | |

II. Probennehmer für Rohzucker und Melasse.

- | | |
|---|-----------------------------|
| 1. Rudolf Panfniem, Amsee, | 8. C. Lüttich, Hohensalza, |
| 2. August Würz, Argenau, | 9. Wilh. Möbel, Hohensalza, |
| 3. Heinrich Vogt, Bromberg, | 10. M. Scherle, Kruschwitz, |
| 4. Franz Mikietynski, Friedrichs-
höhe (Kr. Wirß), | 11. Sello Dattel, Rakosch, |
| 5. A. v. Janowski, Gnesen, | 12. Oskar Bauer, Rafel, |
| 6. Herbert Riekmann, Gnesen, | 13. Wilhelm Galow, Seeheim, |
| 7. Wilhelm Kuchler, Großendorf, | 14. Hermann Roster, Znin, |
| | 15. Johannes Preuß, Znin. |

III. Handelsmakler.

Adolf Fuß, Bromberg.

IV. Wäger.

- | | |
|--|--|
| 1. Otto Schmidt, Bromberg, | 5. Louis Busse, Schneidemühl, zugleich
Kontrollleur zur Festsetzung der
Stärke- und Schmutzprocente bei Kar-
toffeln. |
| 2. Heinrich Vogt, Bromberg, | |
| 3. F. W. Ricklaus, Schröttersdorf b.
Bromberg | |
| 4. Adam Pesalski, Rafel, | |

V. Sachverständiger für Holz.

Albert Weber, Bromberg.

VI. Sachverständiger für Maschinenwesen

und zwar lediglich für folgende Gruppen:

1. Kraftanlagen jeder Art nebst Pumpen, Aufzugs-, Transport- und Zerkleinerungsanlagen,
2. Werkzeugmaschinen,
3. Müllereimaschinen:

Zivilingenieur Leonhard Dohs, Bromberg.

VII. Dispaheuer.

W. Wirthschaft, Bromberg.

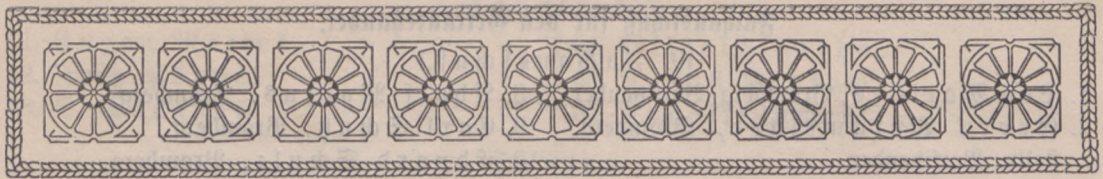

Einleitung.

Wenn am Schluß des Jahresberichts für 1912 die Hoffnung ausgesprochen war, daß das Jahr 1913 bei baldigem Frieden auf dem Balkan in seinen Ergebnissen nicht hinter denen des Vorjahres zurückbleiben würde, so muß leider festgestellt werden, daß sich dieser Wunsch insofern nicht erfüllt hat, als die Fortdauer der politischen Wirren auf dem Balkan die allgemeine wirtschaftliche Lage im Jahre 1913 weiter ungünstig beeinflusste. Im Zusammenhange hiermit wurde auch die wirtschaftliche Aufwärtsbewegung, die sich seit dem Jahre 1909 mit gleichmäßiger Stetigkeit vollzogen hatte, unterbrochen.

Die Ursachen für diesen Wechsel in der Konjunktur liegen in erster Linie in den gespannten politischen Verhältnissen, welche die bei weitem größere Hälfte des Jahres 1913 beherrschten. Immerhin würde dieser Umstand allein nicht von ausschlaggebender Bedeutung gewesen sein, wenn nicht durch ihn wiederum eine enorme Spannung auf dem Geldmarkte hervorgerufen worden wäre.

Der Reichsbankdiskont betrug fast während des ganzen Jahres 6 $\frac{1}{2}$ %; er sank erst Ende Oktober auf 5 $\frac{1}{2}$ % und Mitte Dezember auf 5%. Besonders bemerkenswert ist in dieser Beziehung, daß das Geld gegen Ende des Jahres billiger wurde, während in normalen Jahren die umgekehrte Erscheinung einzutreten pflegt.

Wenn trotz dieses Wechsels in der Konjunktur die allgemeine wirtschaftliche Lage des Jahres 1913 sich nicht wesentlich gegenüber der des Vorjahres verschlechtert hat, so ist dies darauf zurückzuführen, daß der Umschwung in der Konjunktur sich ganz allmählich vollzogen hat. Wir haben bereits am Schlusse unseres Berichts für 1912 betont, daß viele Industrien gute Auftragsbestände in das neue Jahr hinübergenommen haben; diese Industrien waren daher schon an und für sich in der ersten Hälfte des Jahres 1913 noch lebhaft beschäftigt.

Bestätigt wird unsere Beurteilung der allgemeinen wirtschaftlichen Lage — dahingehend, daß der Rückgang nicht so erheblich, wie man vielfach befürchtet hatte, gewesen ist — auch durch die starke Steigerung der Verkehrseinnahmen der deutschen Eisenbahnen, die hinsichtlich des Güterverkehrs noch erheblich über die Ziffern des an sich sehr günstigen Vorjahres hinausgingen. Wie sich aus der nachstehenden Tabelle ergibt, haben die Einnahmen aus dem Güterverkehr die höchsten Zahlen des Rechnungsjahres, wie überhaupt die jeweils höchsten Zahlen, erreicht:

	Aus dem Güterverkehr	
	1913	1912
	<i>M</i>	<i>M</i>
April	172 980 557	154 566 153
Mai	165 494 344	160 978 115
Juni	161 548 230	154 614 439
Juli	173 454 919	164 176 603
August	175 700 512	173 795 924
September	180 494 240	174 730 135
Oktober	196 046 190	188 738 119

Ebenso hat sich unser Handelsverkehr mit dem Auslande in recht erheblichem Maße gehoben. In den ersten dreiviertel Jahren betrug der Wert der Gesamtausfuhr 7 422 Millionen Mark gegen 6 398 Millionen Mark im gleichen Zeitraum des Vorjahres; der Wert der Gesamteinfuhr ist von 7 869 auf 7 881 Millionen Mark gestiegen.

An diesen Zunahmen des Verkehrs mit dem Auslande dürfte auch das letzte Vierteljahr hinsichtlich der Gesamtbeurteilung des Jahres 1913 keine wesentliche Veränderung herbeiführen.

Nicht unbeachtet darf auch die deutsche Brennstoffproduktion und der Brennstoffkonsum bleiben. Beide haben durchweg eine ansehnliche Zunahme erfahren. Der Kohlenverbrauch, der als Gradmesser für die Beschäftigung der Industrie zu gelten pflegt, stieg gegenüber der in früheren Jahren eingetretenen Verbrauchszunahme von jährlich ca. 4 0/0 auf 6 0/0, d. h. von 238 Millionen t auf ca. 253 Millionen t.

Was im Vorstehenden über die allgemeine wirtschaftliche Lage gesagt ist, gilt auch im großen und ganzen für unsern Bezirk, wobei naturgemäß auf die Verschiedenartigkeit der Gewerbe und Industrien, die eine gleichmäßige Beurteilung nicht erfahren können, Rücksicht genommen werden muß. Insbesondere hatten im Gegensatz zu manchen anderen Betrieben die für unsern Bezirk wichtigen Handelszweige des Getreidehandels und der Holzbranche sehr unter der Ungunst der Konjunktur zu leiden.

Die Ernte war, wie in ganz Deutschland, so auch für unsern Bezirk quantitativ die größte, die überhaupt bisher erzielt worden ist. Vielfach ließ allerdings die Beschaffenheit der einzelnen Getreidesorten zu wünschen übrig. Besonders beachtenswert ist die außergewöhnliche Steigerung der Kartoffelernte, die auf der anderen Seite nicht unwesentlich dazu beigetragen hat, die Preise für Getreide niedrig zu halten.

Der Holzhandel — einer unserer bedeutendsten Gewerbebranche — blickt mit sehr gemischten Gefühlen auf das verfloßene Jahr zurück. Auf der einen Seite ein gänzliches Darniederliegen des Baumarktes — hervorgerufen in erster Linie durch die abnorme Geldteuerung, infolgedessen sowohl erste wie besonders zweite Hypotheken überhaupt nicht oder nur gegen nahezu unerschwingliche Zins- und Provisionsätze erhältlich waren — auf der anderen Seite ein ungemein hoher Zinsfuß. Manche auswärtige, insbesondere Berliner Firmen, die in der Hauptsache auf Kredit angewiesen waren, brachen infolgedessen zusammen, ein Umstand, der naturgemäß auch in bezug auf die Händler und Sägewerke sowie die Kreditgeber in unserer Provinz nicht ohne Rückwirkung blieb.

Noch mehr als der heimische Holzhandel sind die russischen Exporteure in Mitleidenschaft gezogen, da die Flößereikosten auf der Weichsel in diesem Jahre große Summen verschlangen. Die Weichsel führte nämlich im Laufe des Sommers, d. h. von Mitte Juli bis Mitte September, in andauernder Folge nicht weniger als 10 Hochwasserwellen; ein Zustand, der wohl noch nie zu verzeichnen gewesen ist. Gegenüber dem gänzlichen Darniederliegen des

Baumarktes, durch den auch alle diejenigen Gewerbe in Mitleidenschaft gezogen wurden, die dem Baumarkt dienen, gewährt es uns einen schwachen Lichtblick, daß auf dem Gebiete der öffentlichen Bauten, insbesondere für unseren Bezirk durch die Heeresvermehrung veranlaßt, die Bautätigkeit wenigstens nicht ganz ruhte. Anzuerkennen ist zwar, daß der Staat sich bemüht hat, die im Osten angefessenen Firmen mehr als früher zu berücksichtigen. Immerhin sind aber auf diesem Gebiete die Klagen über Zurücksetzung der heimischen Firmen gegenüber den großen Firmen des Westens noch nicht verstummt. Es ist zu hoffen, daß auch diesen Klagen der berechnigte Grund entzogen wird.

Die Wasserbauverwaltung des Regierungsbezirks hat nach Mitteilungen in der Finanzbeiratsitzung vom Dezember 1913 für die Durchführung der Arbeiten an der Oder-Weichselwasserstraße rund 12,35 Mill. Mark bisher verausgabt, fast $\frac{2}{3}$ der Gesamtausgabe!

Auf Löhne an Arbeiter, sowie für Zahlungen an Firmen, die in den Ostprovinzen: Posen, Ost- und Westpreußen, Pommern und Schlesien ihren Sitz bzw. ihre ständigen Geschäftsvertretungen haben, entfallen von der obigen Gesamtausgabe rund 11,4 Mill. Mark, davon auf die Provinz Posen und zwar in der Hauptsache auf den Regierungsbezirk Bromberg allein 9,1 Mill. Mark, also rund 75% der Gesamtausgabe, während auf die anderen östlichen Provinzen noch 18% und nur 7% der verausgabten Summe für einige besondere Baustoffe oder Arbeiten an weiter westliche Unternehmer und Firmen gezahlt worden sind.

Wir haben mit Freuden hiervon Kenntnis genommen, insbesondere daß es in anerkennenswerter Weise der hiesigen Wasserbauverwaltung gelungen ist, unter Wahrung des staatlichen Interesses die erheblichen Summen für Löhne den heimischen Arbeitern zu erhalten und die im Aufblühen begriffenen östlichen Industriezweige und Gewerbe in ihren mühevollen Bestrebungen zur Weiterentwicklung und Leistungsfähigkeit durch Übertragung von Arbeiten und Lieferungen erfolgreich zu unterstützen.

Auch die Eisenbahnverwaltung hat in dankenswerter Weise den Klagen über den Mangel an Eisenbahnwagen durch den Bau neuer Wagen Abhilfe geschaffen. Sie darf nun aber nicht stehen bleiben, sondern muß bemüht sein, ihren Wagenpark dauernd angemessen zu verstärken. Dabei mag die Bitte ausgesprochen werden, bei der Vergebung der Wagenbauten auch die hiesige Industrie in ausgiebiger Weise zu berücksichtigen.

Hinsichtlich der Anschaffung und Verbesserung der bestehenden Verkehrseinrichtungen unseres Bezirks hat leider das Jahr 1913 nur wenig Fortschritte gebracht. Die Arbeiten am sogenannten Umgehungskanal sind zwar kräftig gefördert worden, aber die Hoffnung, daß derselbe bereits im Jahre 1914 eröffnet werden würde, hat sich leider nicht erfüllt; durch unvorhergesehene Bewegung von Erdmassen ist die endgültige Fertigstellung bedauerlicherweise nicht vor dem Jahre 1915 zu erwarten.

Weiter müssen wir mit Bedauern feststellen, daß sowohl im Jahre 1912 wie im Berichtsjahre keine einzige Bahnlinie in der Provinz Posen dem preussischen Landtage zur Bewilligung vorgeschlagen worden ist. Gerade die Provinz Posen wird hierdurch besonders hart getroffen, da noch zahlreiche Aufgaben ihrer Erledigung harren, die in erster Linie nur durch die Verbesserung der Verkehrswege herbeigeführt werden kann. Ein besonders dringendes Bedürfnis liegt nach wie vor für den Bau der Eisenbahn Bromberg—Labischin—Bartschin vor. Abgesehen von diesem Projekt stoßen weiter auch andere wichtige Projekte, namentlich wegen der Beeinflussung der Kreisbahnen, auf erhebliche Schwierigkeiten.

Hier ist in erster Linie der Ausbau der Strecke Bromberg—Crone zur normalspurigen staatlichen Nebeneisenbahn zu nennen. Dieses Verlangen entspricht einem seit Jahrzehnten tief empfundenen Verkehrsbedürfnis von Bromberg und Crone. Namentlich die Stadt Bromberg ist durch das Fehlen dieser Staatsbahn von den für ihre Entwicklung notwendigen direkten Verbindungen mit dem Hinterlande immer mehr abgeschnitten. Hierdurch ist der Stadt Bromberg insbesondere der Verkehr mit den Bewohnern der Gegend von Tuchel und Czersk, die früher alle ihre Geschäftsbeziehungen mit Bromberg unterhielten, verloren gegangen. Der Ausbau der Bahn bildet somit eine wesentliche Voraussetzung für die wirtschaftliche Weiterentwicklung unserer Stadt, da die alten geschäftlichen Beziehungen zu Tuchel und Czersk sofort wieder aufleben würden.

Der Bau der rechtsseitigen Braheuferbahn, der für die Entwicklung Brombergs von besonderer Bedeutung ist, liegt immer noch im Stadium der Verhandlungen; trotzdem dürfen wir aber die Hoffnung aussprechen, daß es nunmehr endgültig gelingen dürfte, sämtliche Schwierigkeiten zu beseitigen.

Die Verkehrsverhältnisse auf der Strecke Bromberg—Dirschau lassen immer noch zu wünschen übrig. Es ist zwar nicht offiziell bekannt, aber doch verlautbar geworden, daß die Eisenbahnverwaltung den gerügten Mißständen durch Einlegung eines Frühschnellzuges von Bromberg nach Dirschau Abhilfe schaffen wird.

Nicht unerwähnt soll auch an dieser Stelle bleiben, daß Se. Erzellenz der Herr Oberpräsident der Provinz Posen im Februar des Berichtsjahres an einer Vollversammlung der Handelskammer teilgenommen hat und daß er sich insbesondere die schwebenden Eisenbahnprojekte hat vortragen lassen. Se. Erzellenz äußerte darauf, daß er sämtlichen Projekten eine wohlwollende Prüfung und Unterstützung angeheißen lassen werde, so daß die Hoffnung ausgesprochen werden kann, daß den berechtigten Wünschen auf Verbesserung der Verkehrswege in unserm Bezirk in absehbarer Zeit Rechnung getragen werden wird.

Die Frage der Errichtung einer höheren Handelsschule ist insofern etwas gefördert worden, als seitens der Handelskammer eine eingehende Denkschrift über diesen Gegenstand ausgearbeitet worden ist.

Was den Ausblick auf das Jahr 1914 anlangt, so ist es schwer, ein zutreffendes Urteil auszusprechen. Zweifellos ist ja die wirtschaftliche Aufwärtsbewegung in Handel und Industrie am Schlusse des Berichtsjahres unterbrochen worden. Es ist aber zu hoffen, daß diese Unterbrechung nicht von langer Dauer sein wird und daß sich mit der zu erwartenden Hebung der Bautätigkeit auch die allgemeine wirtschaftliche Lage im Laufe des Jahres 1914 wieder bessern wird.

Lage und Gang von Handel und Gewerbe nach Einzelberichten der Interessenten.

Für diese Berichte übernimmt die Handelskammer keine Verantwortung.

I. Landwirtschaftliche Rohprodukte und Fabrikate, insbesondere Nahrungs- und Genussmittel.

Getreidehandel.

Die Geschäftslage im Getreidehandel war im letzten Jahre sehr ungünstig. Das Geschäft litt nicht allein unter der Schwierigkeit der Geldbeschaffung, es hat auch die sehr minderwertige Beschaffenheit des erernteten Produktes der vorjährigen Kampagne in hohem Maße dazu beigetragen, daß der Getreidehandel nur unter großen Geldopfern und geschäftlichen Widerwärtigkeiten sein Gewerbe ausüben konnte. Vor der Ernte waren die Bestände in Brotgetreide ziemlich klein, so daß bei Beginn der Ernte die Mühlen jeden Posten Roggen und Weizen aufnahmen. Die Ernte in hiesiger Gegend war in Roggen und Weizen quantitativ eine ganz vorzügliche, jedoch waren durch das anhaltende Regenwetter die Qualitäten zum größten Teile feucht und mit Auswuchs behaftet. Die Ungunst der Witterungsverhältnisse hat der heimischen Landwirtschaft böse mitgespielt, weil bei den enorm hohen Ernteziffern in diesem Jahre der Ertrag aus den erernteten Feldfrüchten zu den größten hätte gehören können, der in den verschiedenen Jahrzehnten zu verzeichnen war. Ein großer Teil des Wertes der Halmfrüchte ist durch die Minderqualität verloren gegangen und die Verwertung derselben hat nicht allein den Landwirten Schaden zugefügt, sondern sie hat auch dem Handelsstande Schwierigkeiten und Unannehmlichkeiten bereitet wie sie selten dagewesen sind.

Ein großer Teil des Brotgetreides ging zur Ausfuhr nach Russisch-Polen. In den Grenzbezirken Rußlands war die Ernte noch viel schlechter als bei uns eingebracht worden, so daß die Mühlen Russisch-Polens auf Bezüge unseres Wintergetreides angewiesen zu sein scheinen.

Die Schwierigkeiten des Exports nach Rußland sind groß. Die abfertigenden Zollämter in Thorn sind bei Abfertigung von Weizen sehr genau; wenn dieser mehr als 2 % Roggen enthält, wird ein Einfuhrschein nur für Roggen gewährt. Hierin liegt eine große Härte für den Handel, weil der Winterweizen hiesiger Gegend zum größten Teil einen Besatz von Roggen von mehr als 2 % enthält. Wird demgemäß Weizen mit dem Einfuhrschein für Roggen abgefertigt, so liegt hierin eine Differenz von 5,00 M pro Tonne.

Die Preise für Roggen und Weizen sind trotz großen Exports nach Russisch-Polen nach der Ernte bis Dezember rückgängig gewesen. Es hängt dies damit zusammen, daß der Mehlkonsum im Inlande nicht gut ist. Dieser ist darauf zurückzuführen, daß in Kartoffeln, Gemüse und Obst in Deutschland eine sehr gute Ernte war.

In Sommergetreide ist das Geschäft noch viel schlechter als in Wintergetreide. Die Mälzereien haben bei Beginn der vorjährigen Ernte zu hohen Preisen Getreide eingekauft und konnten schon bei Beginn der vorjährigen Ernte keine Gerste mehr aufnehmen, trotzdem sie schon im Preise zurückgegangen war. Die diesjährige Gerste ist in Qualität sehr schlecht und kaum zu Brauzwecken verwendbar.

Über die einzelnen Getreidesorten wird folgendes berichtet:

Roggen. Der Umsatz war entsprechend der größeren Ernte etwas größer als im Vorjahre. Die Qualität der neuen Ernte schwankt sehr, je nach der Lagerung des Roggens in der Scheune oder des Aufsetzens in Schobern. Letztere weiße fast durchweg erheblichen Bejaß an Auswuchs auf. Die Preise blieben in der ersten Jahreshälfte fast unverändert. Nach Beginn der neuen Ernte setzte eine rückläufige Bewegung ein und es ist mit Beginn der Saison ein Preisrückgang von ca. 10 *M* per Tonne zu verzeichnen. Absatzgebiete waren zu Beginn des Jahres teils Danzig — zum Export — teils Rußland, während vom Beginn der neuen Ernte an fast das ganze herankommende Quantum, soweit es nicht vom Lokalconsum aufgenommen wurde, via Alexandrowo, Stralkowo, Skalmierzycze und Sosnowice nach Rußland exportiert wurde. Der Absatz via Danzig nach dem Norden hörte fast ganz auf, weil die Qualitäten sich wenig zum Export eigneten und die nordischen Staaten von Nordrußland, ferner von Pommern und Mecklenburg bessere Ware verhältnismäßig günstiger kaufen konnten, während unsere russischen Abnehmer an die Qualität nicht so hohe Anforderungen stellen. Der Nutzen am Roggengeschäft war im großen ganzen befriedigend, wennschon Konjunkturgewinne kaum zu erreichen waren, wurde im Gegenteil am Lagern im Durchschnitt etwas verloren. Die Posener Höchstnotiz betrug am 2. Januar 1913 163 und beträgt jetzt 150.

Weizen hatte sich in der ersten Hälfte besonders schlecht konserviert, es gab kaum eine gesunde Partie. Der Weizen der neuen Ernte ist sehr häufig mit Brand behaftet und stark blauspitzig, es gibt aber auch gute, weiße Partien, die aber von Russisch-Polen zu hohen und für die hiesige Müllerei nicht lohnenden Preisen aufgenommen wurden. Das Erträgnis des Weizens ist überall gut gewesen. Die Preise haben normale Höhe, jedoch wurden bei brandigen Posten große Unterschiede gemacht.

Gerste. Der Umsatz war etwas kleiner als im Vorjahre, die Entwicklung des Geschäfts denkbar ungünstig. Die Preise betragen für gute Gerste Anfang Januar 1913 ca. 175 *M*, gingen bis Juli auf ca. 150 *M* zurück, setzten dann zu Beginn der neuen Ernte mit ca. 165 *M* ein und haben sich inzwischen wiederum auf ca. 150 *M* ermäßigt. Der Handel hatte mithin, soweit nicht Vorverkäufe erfolgt waren, was

gerade bei Gerste wegen der verschiedenen Qualitäten schwer möglich ist, meistens mit direkten Verlusten zu rechnen, und die Hoffnung, die Verluste der ersten Jahreshälfte in der neuen Saison wieder einzuholen, dürfte sich selten erfüllt haben. Das Hauptabsatzgebiet war der Rhein, einiges ist auch nach Königsberg und nach Sachsen gehandelt worden. In der neuen Saison leidet das Geschäft noch besonders darunter, daß selbst unsere guten Qualitäten geringer sind, als die Erzeugnisse anderer Gebiete und daß infolge des ungünstigen Erntewetters eine Menge Gerste feucht ist, Geruch bekommen hat und für Futterzwecke selbst bei niedrigem Preise kaum unterzubringen ist.

Hafer. Das Hafergeschäft verlief im ganzen recht befriedigend. Im Herbst 1912 war die Ernte qualitativ und quantitativ sehr günstig, während Westdeutschland guten Hafer zu Saatzwecken brauchte und gut bezahlte. Es entwickelte sich daraus ein lohnendes Geschäft, obwohl die Preise im ganzen auch rückgängig waren. Die neue Ernte ist quantitativ sehr groß. Immerhin zeigte sich eine ziemlich befriedigende Exportfrage via Danzig und Stettin, so daß die Ware, wenn auch zu gedrückten Preisen, ziemlich flott abgesetzt werden konnte. Der Umsatz übersteigt denjenigen der früheren Jahre sehr erheblich.

Das Geschäft in **Hülsenfrüchten** war nicht bedeutend, es hielt sich in früheren Grenzen.

Mühlenindustrie.

Im verflossenen Kalenderjahr haben die Posener Mühlen mit vielen Schwierigkeiten zu kämpfen gehabt und mancherlei Enttäuschungen erlebt, die die Gewinnaussichten wohl stark beeinträchtigen werden.

Nach den trüben Erfahrungen, die mit den schlechten Getreidequalitäten der verregneten Ernte von 1912 im ersten Halbjahr gemacht wurden, warteten die Mühlen mit um so größerer Hoffnung auf das diesjährige, sich prächtig entwickelnde Getreide. Aber auch die neue Ernte verregnete, so daß die Werke auch in der neuen Saison vorwiegend klammes Getreide zur Verfügung hatten, das künstlich getrocknet werden mußte, um mahlfähig zu werden. Alle weiteren, den Ertrag herabmindernden Übelstände, wie verlängerte Vermahlungsdauer, geringere Ausbeute und Haltbarkeit, blieben ebenfalls bestehen.

Der Absatz gestaltete sich für Weizen wie Roggenmehle schleppend. Geringe Fabrikate, die vornehmlich von kleineren Mühlen ohne Trockenanlage auf den Markt gebracht wurden, drückten auf den Preis und machten auch den Verkauf vollwertiger Mehle schwierig. So besteht gegenwärtig in Berlin, das neben der Provinz Hauptabnehmer für unser Weizenmehl ist, zwischen nordischen, hauptsächlich aus ausländischem Weizen hergestellten, und Provinzweizenmehlen ein Preisunterschied von ca. 1,50 M pro Sack. Für Roggenmehl, das vornehmlich nach West- und Süddeutschland abgesetzt wird, ist der Preisunterschied naturgemäß wesentlich kleiner, aber auch hier werden geringe Marken urteilslos gekauft, nur weil sie billig sind.

Aleie ist schwer und nur zu unrentablen Preisen unterzubringen, da die Futtermerte vorzüglich ausgefallen ist und ferner viel nasses, zum Verkauf nicht geeignetes Getreide, sowie Kartoffeln, zu Futterungszwecken Verwendung finden.

Der Bezug von Weizen und Roggen erfolgte teils direkt von den Produzenten, teils durch Händler vom Inland. Gerste wurde von Polen eingeführt, weil deutsche Gerste für die Grünfäbrifikation zu teuer einstand.

Kartoffelhandel.

Das Kartoffelgeschäft blickt auf eine der größten Ernten zurück, die wohl in den letzten 10 Jahren gewesen sind.

Anfangs wurden auch noch recht gute Preise von den Fabriken gezahlt; im Laufe der Zeit wurde jedoch das Angebot derartig groß, daß die Preise für Kartoffeln sehr stark heruntergingen und zwar zahlten die Fabriken, während sie zu Anfang $8\frac{1}{4}$ bis $8\frac{1}{2}$ Pf. pro Stärkeprozent franko Fabrik vergüteten, zum Schluß des Jahres nur $6\frac{1}{4}$ bis $6\frac{1}{2}$ Pf.

Kartoffelstodensfabrikation.

Das Jahr 1913 war für die Kartoffelstodensfabrikation günstig zu nennen, da eine der größten Kartoffelernten vorlag. Es wurden ca. 1 200 000 000 Zentner Kartoffeln im Deutschen Reich geerntet. Die Preise bewegten sich für das Stärkeprozent zwischen $5\frac{1}{2}$ bis 6 Pf. ab Station.

Die Preise für Kartoffelstodens schwannten unbedeutend. Es wurden 12,50 M bis 13,50 M pro 100 kg gezahlt. Der Handel war flott und die niederen Preise brachten es zuwege, recht lebhaft auf den Konsum einzuwirken und ihn bedeutend zu heben. Während in früheren Jahren der Kartoffelhandel unter der Abhängigkeit der Stärkefabriken stand, ist dies im Laufe der letzten Jahre anders geworden, da die Kartoffelstodensfabriken recht kaufkräftig geworden und den Stärkefabriken daher scharfe Konkurrenz zu machen in der Lage sind. Besonders in der Provinz Posen ist das Emporblühen dieses neuen Fabrikationszweiges sehr zu begrüßen. Es werden viele Hunderte von Arbeitern in den Kartoffelstodensfabriken beschäftigt, die sonst während der langen Wintermonate arbeitslos wären. Die Produktion dieses wertvollen Futtermittels hat es weiter zuwege gebracht, uns vom Auslande unabhängiger zu machen, was im Falle eines Krieges von besonderer Bedeutung ist. Es wäre daher zu begrüßen, wenn das Kriegsministerium diesem Futterartikel ein größeres Interesse entgegen bringen würde.

Stärke- und Stärkezuckerindustrie.

Die Kartoffelernte des Jahres 1912, welche zuerst recht günstig zu werden versprach, hat den gehegten Erwartungen insofern nicht entsprochen, als bereits Anfang Oktober starke Nachfröste eintraten, wodurch große Mengen Kartoffeln vernichtet wurden. Die Folge war, daß die Preise für die Kartoffeln stiegen und selbst bei diesen hohen Preisen den Fabriken nicht genügend Rohmaterial zur Verfügung stand, so daß die Kampagne verhältnismäßig klein war. Wenn auch die Preise für die Fabrikate entsprechend den hohen Kartoffelpreisen gleichfalls gestiegen waren, so gestaltete sich der Absatz bei den hohen Preisen schleppend und hauptsächlich litt das Sirupgeschäft unter den billigen Zuckerpreisen. Das Inland kaufte nur noch das unbedingt Notwendige. Das Ausland versorgte sich zu billigeren Preisen in Holland, das im Gegensatz zu Deutschland seine vorzügliche Kartoffelernte glücklich hatte bergen können.

Im Laufe des Jahres 1913 hielten sich die Preise für die Fabrikate bis Mai/Juni so ziemlich auf gleicher Höhe, doch trat alsdann eine rückgängige Konjunktur ein, als allgemein

die Kartoffelernte günstige Beurteilung fand. Frühzeitiger als sonst entwickelte sich das Geschäft für die neue Kampagne zu verhältnismäßig niedrigen Preisen, die der deutschen Kartoffelfabrikate-Industrie gestatteten, auch wieder am Auslandsgeschäft teilzunehmen.

Die diesjährige Kartoffelernte, die die auf sie gesetzten Erwartungen nicht enttäuschte, ist noch reichlicher als die vorjährige ausgefallen, und konnte unter selten günstigen Witterungsverhältnissen unter Dach und Fach gebracht werden.

Die Fabrikatpreise sind auch entsprechend den Kartoffelpreisen erheblich niedriger, so daß mit vermehrtem Bedarf und mit Export wird gerechnet werden können. Allerdings wird zum Teil über geringe Haltbarkeit der Kartoffeln geklagt. Wie weit hierdurch eine Minderung herbeigeführt werden kann, muß aber erst abgewartet werden. Der Stärkegehalt ist in der augenblicklichen Kampagne dem der vorigen ungefähr gleich.

Von anderer Seite wird folgendes berichtet:

„Das Jahr 1913 setzte mit sehr gefestigter Konjunktur für Kartoffelfabrikate ein; im April 1912 wurde Superiormehl noch mit 34 *M*, im Juni 1912 mit 33 *M* Stettin gehandelt. Die für 1912 vom Statistischen Amt bekannt gegebene Rekorderteziffer für Kartoffeln von 50 209 466 Tonnen mit 4,1 % erkrankten hatte im Oktober 1912 einen starken Preissturz bis auf 21 *M* Stettin für Superiormehl hervorgerufen. Zwei starke Oktoberfröste zerstörten jedoch einen Teil der noch in der Erde befindlichen Kartoffeln, und als die Schäden erkannt wurden, setzte im November 1912 eine allgemeine Hauffe ein, welche bis Ende Februar 1913 anhielt und mit ca. 29—29,50 *M* Stettin für Superiormehl ihren Höchststand erreichte.

Bedarfseinschränkung und mangelnder Export, sowie günstiges Wachsowetter ließen Stimmung und Kauflust im Frühjahr und Sommer 1913 allmählich abflauen. Im April wurde mit 27—27,50 *M* Stettin gehandelt, im Juni 25,75—26 *M*, im Juli/August wurden die Restbestände von den Fabriken und der zweiten Hand dringender angeboten, so daß der Preis für prompte Ware im Juli 1913 auf 25—25,50 *M* Stettin, im August auf 23,50 *M* Stettin zurückging.

Im August setzte ein lebhafter Verkehr in neuer Ware ein, es wurden unter dem Eindruck der hohen Preise der letzten Jahre vom Markt große Mengen mit 22—22,50 *M* Stettin, im September mit 20—21 *M* Stettin aufgenommen.

Die inzwischen vom Stat. Amt bekannt gegebene große Ernteziffer für 1913 von 54 121 146 Tonnen Kartoffeln mit 4,2 % franken, welche die vorjährige noch um 3 911 680 Tonnen überschritt, unterstützt durch das ideal schöne Erntewetter, das Ausbleiben der verderblichen Oktoberfröste — ein kleiner Frost war ohne nachteilige Wirkung geblieben — das Ausbleiben des von Holland uns unterbundenen Exportgeschäftes, der allgemein knappen Geldstand, bewirkten vom Oktober 1913 ab eine derartige Verflaumung des Stärkemarktes, daß die Nachfrage im November/Dezember 1913 fast gänzlich stockte und Superiormehl auf 19 *M* Stettin und darunter entwertet wurde.

Die Situation ist bei Jahreschluß auf beiden Seiten eine abwartende; die allgemein herrschende Kartoffelfäule läßt die Annahme zu, daß, wenn auch in den nächsten Wochen noch der Markt interesselos bleibt und eintretender Geldbedarf manche Wareninhaber nötigt, zu erreichbaren Preisen zu handeln, doch die Verhältnisse sich später mehr zugunsten der Wareninhaber entwickeln dürften.

Es bleibt eine auffällige Erscheinung, daß eine Mehrernte von nur 3 911 680 Tonnen für das gesamte Deutsche Reich bewirken kann, daß die Fabrikatpreise von 29 auf 19 *M* und darunter sinken; mit den vorjährigen Oktoberfrösten ist dieses Mißverhältnis jedenfalls nicht befriedigend zu erklären, und es bleibt die berechnete Frage offen, ob, vom volkswirtschaftlichen Standpunkt abgesehen, diese Rekorderten für die Landwirtschaft einen Vorteil darstellen, wenn trotz gesteigerter Unkosten eine derartige Entwertung der Rohstoffe dadurch hervorgerufen wird.

Der Kartoffelpreis, welcher im Jahre 1912 per 1 % Stärke von 8—7 *Ps*. im September auf 10—10½ *Ps*. im Januar 1913 stieg, ist 1913 von 7—6½ *Ps*. im September auf 5½—6 *Ps*. im Dezember gefallen.

Futter- und Düngemittelhandel.

Das abgelaufene Berichtsjahr war für den gesamten Futtermittelhandel ein sehr ruhiges und schlechtes. Es ist dies in der Hauptsache darauf zurückzuführen, daß die Landwirtschaft infolge des äußerst ungünstigen Erntewetters einen großen Teil des geernteten Getreides im eigenen Betriebe verfütterte und deshalb nur in geringerem Maße als sonst auf den Bezug von Futtermitteln angewiesen war.

Der Absatz in **Roggenkleie, Weizenkleie, Gerstenkleie** und **Erbseufuttermehl** ließ unter diesen Umständen sehr zu wünschen übrig, und die natürliche Folge war ein starker Preisrückgang in diesen Artikeln. Während beispielsweise Roggenkleie zu Anfang des Jahres 5,30 *M* Parität Grenzstation kostete, ging der Preis im Laufe des Jahres auf 4,25 *M*, ja sogar zeitweise bis auf 4 *M* ab Grenzstation zurück, denn die herankommenden Quantitäten konnten nicht placiert werden. Ähnlich verhielt es sich mit den anderen Kleiesorten.

Der Absatz in **Melassefutter**, welches sich in hiesiger Gegend immer mehr als Beifutter eingebürgert hat, erfuhr begreiflicherweise auch einen Rückgang, der allerdings nicht so ins Gewicht fiel wie bei Kleie. Die Preise mußten unter der allgemeinen Gedrücktheit des Futtermittelmarktes nachgeben, so daß gegen Ende des Jahres ein Preisrückgang bei Melassefutter von 50—60 Pf. gegen Beginn des Berichtsjahres zu konstatieren ist.

In **Trocken- und Zuckerschneißeln** war der Absatz, speziell zu Anfang des Jahres, ein außerordentlich lebhafter, hervorgerufen durch den Umstand, daß sich in sächsischen und westpreussischen Provinzen infolge der kleinen vorjährigen Zuckerrüben-Ernte ein erheblicher Bedarf geltend machte. Die Preise konnten sich zunächst auf gleicher Höhe wie zu Ende des vorigen Jahres halten. Dagegen machte sich schon mit Rücksicht auf die zu erwartende gute Rübenenernte vor Beginn, speziell aber mit Beginn der diesjährigen Rübenkampagne, in beiden Artikeln ein kolossaler Preisrückgang bemerkbar. Da die Zuckerfabriken zum größten Teil nicht über genügende Lagerräume verfügen, gingen die Preise erheblich zurück und sanken gegen Anfang des Berichtsjahres um mehr als 1 *M* pro Zentner, also um ca. 33 $\frac{1}{3}$ % des Wertes. Ähnlich verhielt es sich mit dem Preisverhältnis bei Zuckerschneißeln.

Kartoffelsocken hatten bei Beginn des Berichtsjahres relativ hohe Preise, die allerdings kleine Abschwächungen erfuhr. Der Absatz war jedoch in der ersten Hälfte des Berichtsjahres ein sehr reger, da speziell größere Quantitäten an die ostpreussischen Molkereien und auch nach Sachsen und Westdeutschland placiert werden konnten.

In Anbetracht der quantitativ geradezu hervorragenden Kartoffelernte gingen bei Beginn der diesjährigen Kampagne die Preise sprunghaft zurück, so daß während der letzten drei Monate ein Rückgang von 3 *M* bis 3,50 *M* per 100 kg festzustellen war. Die Preise sind heute auf einem Niveau angelangt, welches eine Rentabilität für den Landwirt ausschließt.

Für den Artikel **Kuchen** war das abgelaufene Geschäftsjahr, speziell soweit Sonnenblumenkuchen, Rapskuchen, Dotterkuchen und Hanfkuchen in Frage kommen, sehr gut. Die Preise waren während des ganzen Jahres normal, der Absatz recht gut. In den letzten zwei Monaten machte sich eine große Festigkeit speziell für hochprozentige Sonnenblumenkuchene Mehle bemerkbar, weil infolge des warmen Wetters in Rußland die Wege zu den Bahnhöfen grundlos geworden waren und Fabriken, welche weit von den Bahnen entfernt liegen, die Kuchen nicht zur Bahn bringen konnten.

Leinkuchen dagegen, welche sehr hoch im Preise standen, haben in Oktober/November einen ganz bedeutenden Preissturz erfahren und sind infolge der großen Ankünfte hierin schwer zu placieren.

Sämereien und Saaten.

Der Verlauf des Sämereiengeschäfts war recht günstig; die eigentliche Saison begann Anfang März und währte bis Mitte Mai.

Die besonders hohen Preise für Kleesaaten, namentlich für Weißklee, Schwedischklee und Rotklee, konnten sich behaupten, ebenso für die besseren Qualitäten in Gelbklee und Wundklee, während die mittleren Qualitäten infolge größeren Angebots einheimischer Ernte den Preis herunterdrückten. Immerhin war ein großer Bedarf zu decken; hiesige und russische Provenienzen waren bevorzugt. Sehr großer Bedarf war auch bei stetigen Preisen in Luzerne.

Gräser waren gleichfalls sehr gesucht.

Sehr begehrt und zuletzt kaum noch zu beschaffen waren Serradella und Lupinen, die zu steigenden Preisen überall geräumt wurden.

Zu Futterunkeln, Möhren und Wruken war ebenfalls ein großer Bedarf zu decken; auch hier sind die Läger geräumt.

Desgleichen waren Buchweizen, Mais, Wicken und Klettich gesuchte Artikel, während Sommerweizen, Sommerroggen, Gerste und Hafer weniger gebraucht wurden.

Das Herbstgeschäft war namentlich durch den großen Bedarf an Original-Saatgetreide recht bewegt. Die Nachfrage konnte nur zum Teil befriedigt werden, da sämtliche Züchter ihre Saatware frühzeitig ausverkauft hatten. Am meisten begehrt war auch in diesem Jahre wieder Original-Petkuser-Saatroggen.

Auch in Saatweizen war ein recht gutes Geschäft. Weniger verlangt waren Vicia villosa, Senf, Alee- und Grassaaten, da die Ungunst des Herbstwetters den Landwirten nicht Zeit ließ, größere Aussaaten vorzunehmen.

Die neue Ernte in Saaten für die künftige Saison ist reichlich und durchschnittlich in guter Qualität ausgefallen. Über die einheimische Rotklee-Ernte läßt sich zurzeit noch nichts Bestimmtes sagen. Die Preise, namentlich für Rüben und Gräser, sind erheblich zurückgegangen; die Ausichten für das Frühjahrsgeschäft 1914 erscheinen gegen die Vorjahre im allgemeinen weniger günstig.

Kunst- und Handelsgärtnerei.

Das abgelaufene Geschäftsjahr war recht wenig befriedigend, weil größere Aufträge von privater Seite für landschaftliche Anlagen fast ganz fehlten und lediglich von Behörden einige Aufträge eingegangen waren. Infolgedessen ist der Umsatz in Baumschulsachen und Ziersträuchern sehr gering gewesen und ein großer Bestand übrig geblieben. Im Absatz von Topfpflanzen und der Blumenverwendung war ebenfalls eine Einschränkung bemerkbar. Außerdem wirkten nachteilig die erhöhten Kokspreise und die hohen Kosten der Krankenkassenversicherung usw., wodurch man sich genötigt sah, das Personal zu verringern, um ein geschäftliches Gleichgewicht erhalten zu können.

Weinhandel.

Die Verhältnisse im Weinhandel haben sich gegen das Vorjahr nicht gebessert. Insbesondere hat der Weinhandel nicht unbeträchtlich darunter

zu leiden, daß in vielen Fällen die Konsumenten dazu übergehen, den Weinhandel auszuschließen, indem sie die Weine direkt von den Produzenten beziehen, in der irrigen Annahme, hierdurch billiger und besser zu kaufen. Es ist zu hoffen, daß das Publikum sich davon überzeugt, daß diese Übergehung des Weinhändlers ihm durchaus keinen Vorteil bringt.

Bierbrauerei und Mälzerei.

Das abgelaufene Betriebsjahr Oktober 1912 bis September 1913 weist für das im hiesigen Bezirk fast nur durch mittlere und kleinere Brauereien vertretene Braugewerbe sehr ungünstige Ergebnisse auf. Schuld hieran waren in erster Linie die hohen Gerstenpreise. Waren diese schon im Vorjahr fast unerschwinglich, so stiegen sie im Herbst 1912 geradezu ins Ungemessene. Hervorgerufen wurden diese hohen Preise durch das schlechte Erntewetter und das Angebot von nur verregneter Gerste, so daß die Brauereien tatsächlich glauben mußten, daß besser geerntete Gerste nur in sehr geringen Mengen vorhanden wäre. Aus diesem Grunde wurden für einigermaßen annehmbare Ware Preise von ca. 200 M pro Tonne bezahlt. Erst am Schluß der Malzperiode, als die Brauereien mit Gerste schon mehr oder weniger eingedeckt waren, kamen noch erhebliche Partien gesunder Gerste zum Vorschein. Hierauf trat zwar ein erheblicher Preisrückgang ein, der aber den Brauereien zum großen Teil nicht mehr zugute kam, da sie sich meistens bereits eingedeckt hatten.

Günstiger gestaltete sich die Hopfenernte, doch mußte infolge völligen Verbrauchs der Bestände immerhin noch ein Durchschnittspreis von ca. 170 M pro Zentner bezahlt werden.

Was nun den Bierabsatz anlangt, so haben fast sämtliche Brauereien ihren Absatz nicht vergrößern können. Der Konsum an Bier war zwar infolge des warmen Frühjahrswetters bis Mitte Juni nicht ungünstig, durch die Regen- und Kälteperiode im Sommer ging jedoch der Konsum wieder erheblich zurück. Außerdem wirkten die teuren Lebensmittelpreise und die Konkurrenz auswärtiger Großbrauereien, die Geschäfte um jeden Preis machen wollen und die hiesigen Brauereien unterbieten, schädigend auf den gesamten Konsum ein. Hinzu kommt noch, daß die Antialkoholbewegung auch dem Bierverbrauch Abbruch tut.

Die Aussichten für das kommende Geschäftsjahr lassen sich noch nicht überblicken.

Das Eisenbringen konnte schon im Januar und zur Hälfte des Monats Februar nach reichlicher Einfuhr beendet werden.

Die Löhne behalten ihre langsam steigende Tendenz, ohne daß Zwistigkeiten zwischen Arbeitgebern und Arbeitnehmern vorgekommen sind oder in Aussicht stehen.

Die Malzfabrikation hat ebenfalls unter den teuren Gerstepreisen sehr zu leiden. Die fast überreich zu nennende Gerstenernte des Sommers 1912 konnte der ungünstigen Witterung halber nur schwer geborgen werden, wobei viel verdarb, durch Auswuchs minderwertig wurde und später durchweg mit zu hohem Wassergehalt an den Markt gebracht wurde. Durch letzten Umstand allein büßten die Mälzereien eine Ausbeute von 3—4 % ein. In anderen Gegenden Deutschlands waren die Ernteverhältnisse vielfach noch ungünstiger, so daß Mittel-, West- und Süddeutschland sowohl, wie auch Berlin, Ost- und Westpreußen sich auf das Produkt unserer Gegend stürzte und zu märchenhaften Preisen und fast unsinnigen Bedingungen jeden angebotenen Posten Gerste aufnahm. Als noch die Gerste teilweise auf dem Halm stand oder gerade gemäht war, wurden schon Preise von über 185 M per Tonne ab Station von auswärtigen Käufern bewilligt, wobei 2 % Auswuchs Regel war, in Einzelfällen sogar bis zu 5 % bewilligt wurde. Der Preis stieg daraufhin bis zum Spätherbst und Winteranfang auf 215 M und darüber. Da vom Vorjahre Bestände an Malz fast nirgends mehr vorhanden waren, so mußten Mälzereien und Brauereien, wenn auch widerwillig, diese hohen Preise zahlen. Mit Eintritt des Winters kamen dann gegen jede Voraussicht bessere Qualitäten Gerste zum Vorschein. Der Bedarf war jedoch bis zu $\frac{4}{5}$ — $\frac{5}{6}$ gedeckt, so daß der unvermeidliche Preissturz im Rohprodukt nur einigen wenigen Mälzereien zugute kam.

Spritzfabrikation.

Das Berichtsjahr hat für die Spritindustrie mit keinem befriedigenden Ergebnisse abgeschlossen. Immer mehr macht sich für das Gewerbe der überaus schädigende Einfluß geltend, der aus der Erhöhung der Verbrauchsabgabe vom Jahre 1909 und der Aufhebung der Kontingentsvergütung vom Jahre 1912 hervorging. Weil die Brenner wegen des

Fortfalls dieser sicheren Einnahme von Seiten des Staats auf einen Ersatz in Gestalt eines erhöhten Spirituspreises nicht verzichten können, hielt die Spiritus-Zentrale den Preisstand um ca. 10 M höher als er in Anbetracht der reichlichen Kartoffelernte 1912 an sich gerechtfertigt gewesen wäre und wenn auch die Sprit-Verkaufspreise nicht unwesentlich niedriger gehalten wurden als im Jahre vorher, so reichte diese Ermäßigung doch nicht aus, den gesunkenen Trinkkonsum zu beleben. Die Verbrauchsziffer blieb sogar hinter der schon sehr niedrigen des Vorjahres noch um weitere 6,5 Millionen Liter zurück.

Dieser für die betroffenen Gewerbetreibenden sehr bedauerliche Rückgang ist allerdings nicht allein dem hohen Preisstande, sondern noch anderen Faktoren zuzuschreiben. Neben der immer mehr zunehmenden Abstinenzbewegung spielen hier behördliche Erschwernisse eine wesentliche Rolle (Verweigerung neuer Schankgenehmigungen, Schwierigkeiten beim Besitzwechsel, frühzeitiger Ladenschluß an den Lohnzahlungstagen u. a. m.), Maßnahmen, die im Interesse der Volksgesundheit liegen mögen, für die betreffenden Gewerbetreibenden aber sehr hart sind und den Ruin zahlreicher Existenzen zur Folge haben müssen.

Unter den obwaltenden Verhältnissen erscheint eine künftige Vermehrung des Absatzes an Trinkbranntwein und damit eine Besserung der gedrückten Lage der Destillateure u. Schankwirte so gut wie ausgeschlossen, was auch eine dauernde Minderung der Einnahmen der Spritfabriken aus dem Reinigungsgeschäft zur Folge haben muß.

Der den Brennern ausgezahlte Spiritus-Bewertungspreis betrug 54,0056 M Frachtparität Berlin (gegen 52,02 M im Jahre 1912 und 43,91 M im Jahre 1911).

Der Preis für unversäuerten Feinsprit betrug für Bromberg im Januar 66,— M per 100 Liter r. A. und wurde im Februar auf 63,— M ermäßigt, in welcher Höhe er trotz wiederum sehr günstiger Kartoffelernte bis zum Jahresende stehen blieb.

Der Absatz an vergälltem Branntwein zeigt namentlich beim Brennspiritus eine geringe Steigerung, während der Export, wie schon seit Jahren, auch im Jahre 1913 fast gänzlich ruhte.

Destillation und Essigfabrikation.

Die Lage des Spiritus- und Spirituosengewerbes hat in dem letzten Jahre wiederum eine rückgängige Bewegung genommen. Der Preis für Sprit hielt sich während das ganzen Jahres fast auf derselben Höhe; es wurden 187 M pro 100 Liter reinen Alkohol bezahlt. Die Hoffnung, daß im Oktober, in Anbetracht der vorzüglichen Kartoffelernte und der vorhandenen Vorräte an Sprit, eine Preisermäßigung eintreten würde, hat sich nicht erfüllt. Der Höhe der Spritpreise entsprechend, mußten die Preise für Liköre und andere Spirituosen beibehalten werden. Infolge des hohen Spritpreises und der damit verbundenen Verteuerung der Fabrikate war trotz aller Anspannung eine Erhöhung des Umsatzes nicht zu erzielen. Die Gründe sind hierfür die seit Jahren bekannten: hohe Steuerbelastung, viel zu hohe Zentralpreise, Branntweinboycott, Antialkoholbewegung und dergl. Auch haben die kleinen Likörfabrikanten daraus großen Schaden, daß sich das Publikum immer mehr an die bekannten Marken einiger ganz großer Fabriken gewöhnt hat. Die Preise für Liköre lassen sich trotz der auf Grund der guten Ernte zurückgegangenen Zuckerpreise nicht herabsetzen, da die allgemeinen Geschäftskosten jährlich gewachsen sind. Auch der Umsatz an Likören dürfte den der Vorjahre nicht übersteigen.

An den Handel mit Brennspiritus in amtlich verschlossenen Flaschen und Kannen hat sich das Gewerbe ebenso wie das Publikum gut gewöhnt.

Zigarren-, Zigaretten- und Schnupftabakfabrikation.

Der schleppende Geschäftsgang des Vorjahres in der Zigarrenbranche hat sich auch auf dieses Jahr übertragen; um den bisherigen Umsatz zu halten oder gar zu vergrößern, mußten die größten Anstrengungen gemacht werden. Aus diesem Grunde hat eine hiesige Fabrik eine Zweigniederlassung in Berlin errichtet. Für den schleppenden Absatz in der Zigarrenbranche dürfte in erster Reihe die allgemeine wirtschaftliche Depression die Ursache sein. Hinzu kommt aber noch, daß der Konsum in Zigaretten zum Nachteil des Zigarrenkonsums enorm zunimmt.

Die ostindischen Rohtabake, insbesondere die gewünschten hellfarbigen Deckblätter, waren infolge einer günstigen Ernte leichter als sonst zu beschaffen, dagegen gestalteten sich die Preise für westindische und südamerikanische Tabake weiter außerordentlich hoch. Der allgemeine Geschäftsgang dieses Jahres ließ daher viel zu wünschen übrig.

Der Geschäftsgang der Zigarettenfabrikation war recht befriedigend.

Über Lage und Gang der Schnupftabakfabrikation ist zu berichten:

Das zur Verarbeitung gelangende Rohmaterial der Ernte 1912 war für die Schnupftabakfabrikation recht günstig. Die Qualität war zufriedenstellend, und infolge des großen Angebotes waren die Preise bedeutend niedriger wie in den beiden vorhergehenden Jahren. Als recht erfreulich war der Umstand zu bezeichnen, daß die Händler die Ernte 1912 im allgemeinen nicht früher einkauften, wie die Fabrikanten, so daß in diesem Jahre über zu frühen Einkauf der Händler und Preistreiberei derselben nicht zu klagen war. Nebenprodukte zur Schnupftabakfabrikation wie zum Beispiel Tabakrippen oder Stengel nahmen im Laufe des Jahres auch beträchtlich im Preise ab.

Der Verkauf der Schnupftabakfabrikation hielt sich im allgemeinen in den Grenzen des Vorjahres. Eine kleine Verschiebung fand insofern statt, als die teureren Fabrikate etwas größeren Absatz fanden wie die geringeren Marken.

Molkereiprodukte.

Die Verhältnisse der Molkereibranche werden immer schwierigere. Die Forderungen für die Milch werden immer höher, während auf der anderen Seite eine Erhöhung der Verkaufspreise nur schwer durchzuführen ist und meistens eine Verringerung des Konsums herbeiführt. Die Butterpreise waren das ganze Jahre hindurch sehr niedrig, trotzdem war die Produktion besonders in den Sommermonaten sehr schwer unterzubringen, so daß in den Herbst und Winter Läger hinübergenommen werden mußten, wie seit Jahren nicht mehr. Die Unkosten sind weiter gestiegen, insbesondere belasten die scharfen Vorschriften des neuen Viehseuchengesetzes außerordentlich.

Das Käsegeschäft verlief trotz bedeutend ermäßigter Preise das ganze Jahr hindurch schleppend. Veranlassung hierzu war nicht zum wenigsten der sehr kühle Sommer.

Viehhandel.

Das abgelaufene Jahr ist im allgemeinen für den Viehhandel günstig gewesen. Für mageres Vieh für Mastzwecke sowie für Zuchtvieh waren die Preise noch höher wie im Vorjahre; die Mastviehpreise sind dagegen ziemlich dieselben geblieben. Die Preise für Magervieh bewegten sich zwischen 40 und 48 *M* pro Zentner, tragende Kühe und Färjen 35—65 *M*, Mastvieh 44—52 *M*. Magere Lämmer zu Mastzwecken kosteten 36—40 *M* pro Zentner. Masthammel und Lämmer 40—46 *M*, Kälber 50—60 *M* pro Zentner.

Nur bei Mastschweinen ist ein Preisrückgang zu verzeichnen. Während diese bisher 52 *M* kosteten, sind sie heute bis auf 46 *M* pro Zentner zurückgegangen. Da aber Schweinefleisch zweifellos ein Volksnahrungsmittel ist, so ist dieser Preisrückgang zu begrüßen.

Die Einföhrung von Fleisch aus Rußland, Holland, Dänemark und Schweden sowie der Import von lebendem Schlachtvieh aus Österreich, Dänemark, Schweden, Holland hat wohl für die Großstädte Vorteile aufzuweisen gehabt, nicht aber für das flache Land. Der Viehknappheit könnte nur dadurch Abhilfe geschaffen werden, daß es den Mästern freigegeben würde, aus seuchefreien Gegenden des Auslandes, hier kämen vornehmlich Österreich-Ungarn, Dänemark, Schweden, Norwegen, Holland in Betracht, Vieh zur Mast einzuföhren.

Geflügelhandel.

Der Geflügelhandel im Jahre 1913 war sowohl für den Händler als auch für den Mäster sehr ungünstig. Die Einkaufspreise im Inlande wie im Auslande erreichten eine bisher nicht gekannte Höhe; es kosteten z. B. Gänse im Einkauf im Durchschnitt bis etwa 1 *M* pro Stück mehr wie im Jahre 1912. Durch diesen teuren Einkauf hatten auch die Mäster einen schweren Stand, obwohl die Futterpreise niedriger waren wie im Vorjahre.

Das Hauptabfahgebiet für gemästete Gänse ist Berlin. Der Preis pro Pfund betrug dort 60—65 Pf., hierbei konnten die Mäster aber nicht auf ihre Rechnung kommen, so daß ein

großer Teil derselben ihr Geschäft eingestellt oder wesentlich eingeschränkt haben.

Das sogenannte Weihnachtsgeschäft stellte sich für den Mäster günstiger. Es wurden Preise bis 80 Pf. pro Pfund Gänsefleisch bezahlt. Der Mäster konnte jedoch in der kurzen Zeit nicht mehr das nachholen, was er im Sommer zugelegt hatte.

Ende 1913 brach an einigen Stellen in Ostpreußen die Maul- und Klauenseuche aus. Aus diesem Grunde wurden sämtliche Grenzübergänge von Rußland, die keine Eisenbahnverbindung hatten, für Einföhr von Geflügel gesperrt und zwar geschah dies seitens des Herrn Landwirtschaftsministers so plötzlich, daß die Bestimmungen mit der Bekanntgabe im Kreisblatt sofort in Kraft traten. Durch diese plötzliche Verfügung erlitten viele Händler einen großen Schaden, da sie auf Umwegen und mit großen Kosten ihr Geflügel bis zu einem Eisenbahnübergang schaffen mußten.

Es wäre wünschenswert, eine solche Verfügung wenigstens drei Tage vor dem Inkrafttreten bekannt zu machen, damit es den Händlern möglich wäre, die eingekaufte Ware über die Grenze zu bringen.

Die Sterblichkeit des Geflügels war im Jahre 1913 sehr groß. Es ist eine alte Erscheinung, daß in einem nassen Jahre mehr Geflügel an inneren Krankheiten einzugehen pflegt, als in trockenen Jahren. Aus diesem Grunde war nicht nur die Sterblichkeit des ausländischen Geflügels, sondern auch die des hiesigen Geflügels sehr groß.

Konservenindustrie.

Der Geschäftsgang für die Fleischkonservenindustrie war im Jahre 1913 als günstig zu bezeichnen. Der Umsatz war gut und kam dem des Vorjahres gleich. Die Verkaufspreise waren etwas besser als in den Vorjahren, jedoch waren auch die Einkaufspreise der Roh- und Hilfsmaterialien entsprechend höher. Der Bezug der Rohstoffe war leichter als in den Vorjahren.

Für die **Gemüse-Konservenfabrikation** war das Berichtsjahr nicht ungünstig. Pilze waren reichlich gewachsen, aber auch ziemlich teuer. Da jedoch die Preise für die fertigen Waren ebenfalls sehr hoch waren, ging das Geschäft sehr gut. Der Absatz war sehr schlank und die ganze Produktion wurde in kurzer Zeit verkauft.

Pflaumen. Der Absatz in Pflaumenmarmelade war recht gut zu nennen, obwohl das Rohmaterial, Pflaumen, nur in der Markthalle in Berlin zu bekommen war, da dasselbe in hiesiger Gegend sehr knapp und teuer war.

Kolonialwaren.

Der im letzten Jahresbericht geschilderte Druck, welcher auf unserem gesamten Wirtschaftsleben damals gelastet hat, hielt auch im Jahre 1913 an, noch verschärft durch die äußere politische Spannung, welche hohe Zinssätze in einer Dauer gezeitigt hat, wie sie das deutsche Wirtschaftsleben kaum je gekannt hat. Die Hoffnung auf eine Besserung der Verhältnisse traf ein, als günstiges Frühjahrswetter eine gute Ernte erwarten ließ, welche ja auch nach den quantitativen Ergebnissen nachher zur Wirklichkeit geworden ist. Trotz dieses guten Ergebnisses, welches in quantitativer Beziehung einen Rekord gebracht hat, hat während des ganzen Berichtsjahres eine selten starke Geldknappheit auch nach Realisierung der Ernte unter den Landeuten geherrscht, welche bis zum Schluß des Jahres angehalten hat. Der gesamte Rückblick auf das Kalenderjahr 1913 ist für die Kolonialwarenbranche kein erfreulicher; rückgängige Konjunkturen in einigen Hauptartikeln brachten nicht unwesentliche Verluste und der reguläre Nutzen bei anderen Artikeln wurde durch die selten hohen Zinssätze noch beeinträchtigt.

Die Arbeiterverhältnisse und die Löhne sind die gleichen geblieben wie im Vorjahr. Die rückgängige Konjunktur der westfälischen Schwerindustrie ist für eine erhebliche Zahl aus der Provinz Posen stammender Arbeiter der Anlaß gewesen, wieder in ihre Heimat zurückzukehren und hier Beschäftigung zu suchen, so daß stets ein reichliches Arbeiterangebot zu verzeichnen war.

Die Transportverhältnisse waren durchaus normal. Über den Mangel an gedeckten Wagen ist weniger Klage zu führen gewesen wie in den Vorjahren.

Zucker. Die infolge der großen Ernte 1912 zurückgegangenen Zuckerpreise, welche zum Schluß des vorigen Berichtsjahres den niedrigsten Stand erreicht hatten, haben sich mit geringen Schwankungen auf dieser niedrigen Basis bewegt, wenn auch der niedrigste Stand infolge vorzeitiger Überschätzung der Ernte sich

nicht allzu lange halten konnte. Für eine wesentliche Preiserhöhung fehlte es um so mehr an einer Unterlage, als nach der günstigen Entwicklung, welche die neue Ernte infolge des günstigen Frühjahrswetters nahm, auf die große 1912er Ernte eine noch größere Ernte 1913 zu erwarten stand. Diese Erwartung ist in Erfüllung gegangen und die deutsche Zuckerrübenernte 1913 dürfte diejenige des Vorjahres noch übertreffen. Dazu wird der Zuckermarkt gegen Ende des Jahres preisdrückend beeinflusst durch eine sehr gut wachsende Cuba-Ernte. Die Zuckerpreise haben infolgedessen mit Beginn der neuen Zuckerkampagne im Herbst 1913 eine weichende Tendenz verfolgt und stehen am Schluß des Jahres noch unter dem Stande des Vorjahres.

Kaffee. Der hohe Preisstand dieses Artikels, an den sich der deutsche Konsum seit mehreren Jahren bereits gewöhnt hatte, erfuhr in der zweiten Hälfte des Jahres 1913 einen scharfen Rückgang, verursacht durch die Realisierung größerer Mengen aus dem Valurisationslager. Die Ursache, weshalb sich das Valurisationskomitee zu diesem Schritt entschloß, lag in der Hauptsache in der Geldknappheit. Wenn als Folge dieser Maßnahme des Valurisationskomitees ein wieder normaler, den Ernteergebnissen entsprechender Preisstand des Artikels auch im Interesse des Konsums zu begrüßen ist, so hat der plötzlich und unerwartet eingesezte Preisrückgang doch weite Kreise des Fachhandels unerwartet getroffen und ihnen schwere Verluste zugefügt.

Zichorien. Die Preise dieses Artikels haben gegen das Vorjahr keine wesentliche Änderung erfahren; der im Vorjahr bereits berichtete Rückgang des Konsums hält auch jetzt noch teilweise an.

Reis und Mühlenfabrikate. Die letzte Reisernte ist im Gegensatz zur vorigen qualitativ sehr gut ausgefallen; da die Ernte aber keine große war, konnte der Ausfall, den die vorhergehende Mißernte gebracht hatte, nicht ganz gedeckt werden und die Preise waren etwas höher als im Durchschnitt der letzten fünf Jahre. Der Konsum war befriedigend.

Die Preise für Mühlenfabrikate waren mit geringen Ausnahmen etwas niedriger als im Vorjahre infolge der quantitativ guten deutschen Halmsrückernte. Auch in diesen Fabrikaten war der Konsum gut.

Schmalz. Das Jahr 1913 war für den Artikel Schmalz ein recht ruhiges, dem im Gegensatz zu manchem seiner Vorgänger jede spekulative Anregung fehlte, selbst jede zeitweise Belebung des Geschäftes, wie sie die Benutzung von Konjunkturen mit sich bringt. Der Grund hierfür lag in den unklaren politischen Verhältnissen und in der Geldknappheit. Die vorzügliche amerikanische Ernte des Jahres 1912 erweckte in den beteiligten Kreisen Hoffnung auf billigere Preise, welche sich nicht nur nicht verwirklichte, sondern sich im Laufe des Jahres sogar in das Gegenteil verwandelte. Langfristige Lieferungsverträge wurden deshalb im Laufe des Jahres wenig getätigt und das Geschäft spielte sich fast ausnahmslos in greifbarer Ware oder in kürzeren Sichten ab, was für den Zwischenhandel ja ohne Risiko und durchaus gesund ist, allerdings ja auch nur einen bescheidenen Nutzen läßt.

Die Preise hatten Anfang Januar 1913 ihren niedrigsten Stand, gingen bis Mitte Februar um ca. 6 M pro Zentner höher, hielten sich auf diesem Stande mit geringen Schwankungen bis Ende Juni, wo sie nochmals stärker anzogen und um Mitte Juli nach einem weiteren Gewinn von ca. 4 M pro Zentner ihren höchsten Stand erreichten. Von da ab trat ein allmählicher Rückgang ein und wir schließen mit einem Preise, der nur ein wenig höher ist als zu Beginn des Jahres. Der Konsum war schwächer wie im Vorjahre. Der Grund hierfür wird für die Gnesener Gegend in der guten Beeren- und Steinobsternte zu suchen sein, welcher der ländlichen Bevölkerung vielleicht einen Ersatz für Schmalz geboten hat.

Petroleum. Die Verhältnisse in diesem Artikel liegen noch ganz unverändert wie in den Vorjahren.

Seringe. Trotzdem im Januar und Februar an der Westküste Schottlands ein sehr ergiebiger Winterfang stattgefunden hatte, konnten die gelichteten Läger, welche von den vorausgegangenen schlechten Fangjahren überall in Deutschland vorhanden waren, nicht genügend aufgefüllt werden und die Folge davon war, daß die Preise wieder wie im Vorjahre zum Frühjahr des Berichtsjahres einen selten hohen Stand erreichten, welcher sich auch während des ganzen Sommers behauptete. Die Knappheit an Sommerware wurde noch verschärft durch den geringen Ausfall des norwegischen Fanges, sowie durch den etwa sieben Wochen währenden Streik

der Hafenarbeiter der Hafenstadt Leith. Diese Situation änderte sich erst im Herbst mit dem Beginn des gleich sehr ergiebig einsetzenden Heringsfanges sowohl in England wie in Holland und an der deutschen Nordseeküste. Unter dem Eindruck dieses großen Fanges erfuhren die Heringspreise im September einen scharfen Rückgang. Die bis Mitte November andauernde Hochseefischerei hat ein quantitatives Resultat gezeitigt, wie es in den letzten Jahren nicht bekannt war. Wenn entsprechend diesem großen Fange auch die Preise nicht unter das Niveau der billigen Jahre gesunken sind, so wird die Ursache allgemein darin gesehen, daß in ganz Europa allenthalben eine Fleischteuerung herrscht, zu deren Bekämpfung auf dem ganzen Kontinent ein starker Konsum in Seefischen aller Art und vor allem in Heringen einsetzte.

Zwiebeln. Infolge der großen Ernte von 1912 waren die Preise sehr niedrig und das Geschäft ging am Anfang des Jahres sehr flott. Der Nutzen war nur sehr minimal, da die Qualität viel zu wünschen übrig ließ. Ende März kamen die ersten neuen ägyptischen Zwiebeln. Die Preise waren mittelmäßig, jedoch im Vergleich mit der deutschen Ware hoch zu nennen, weshalb das Geschäft ruhig verlief. Die deutsche Ernte 1913 war nur eine mittlere, die Preise waren infolgedessen höher als im Vorjahre. Da die Qualität aber noch hinter der des Jahres 1912 zurückblieb, stiegen die Preise in den letzten zwei Monaten des Jahres um ca. 100 %.

II. Holzhandel und Holzindustrie.

Holzhandel und Holzspedition.

Der Verein Deutscher Holz- und Flößerei-Interessenten berichtet:

Die Hochkonjunktur ist mit Schluß des vergangenen Jahres beendet und die übliche Abflauung ist eingetreten nicht nur im Holzhandel, sondern auch in der Industrie und im allgemeinen. Wenn die Industrie noch Abnehmer für Holz in 1912 war, so ist in diesem Jahre auch dieses Absatzgebiet abgelaufen.

Die Privat-Bautätigkeit ruht bereits zwei Jahre fast ganz. In diesem Jahre ist neu hinzugekommen die Abflauung in der Möbelfischerei und der geringe Bedarf in der Industrie.

Die Ursachen dieser drei zurückgegangenen Gruppen liegen in der Überproduktion. Es ist

die immer wiederkehrende Erscheinung in unserm schnellebenden Zeitalter, die sich am besten vergleichen läßt mit der Meereswelle, die, wenn sie ihre Höhe erreicht hat, wieder zurückfällt, um, wenn sie den größten Tiefstand erreicht hat, wieder emporzusteigen.

Auch der Geldmarkt steht in engstem Zusammenhang mit der Konjunktur. Der Zinsfuß war in 1913 ungemein hoch. 6 % Reichsbank-Diskont bis 27. Oktober, dann 5½ % und seit Dezember 5 %. Am Geldmarkte kam somit der Rückgang der Konjunktur erst recht spät zur Geltung und ein ermäßigter Zinsfuß hätte schon viel früher Platz greifen können. Daher auch die ganz ungewöhnliche Erscheinung: im Sommer 6 %, im Dezember 5 %.

Der Holzhandel wurde durch den teuren Geldstand stark in Mitleidenschaft gezogen; obwohl sein Bedarf gegenüber der Schwerindustrie nicht erheblich war, so mußte doch die teure Zeit mitgemacht werden.

Der geringere Bedarf an Holz und das teure Geld machte dem Holzhandel im verflossenen Jahre nicht nur viele Sorgen, sondern brachte auch im allgemeinen keinen Nutzen, ja sogar vielfach Verluste. Viele Firmen, die in der Hauptsache auf Kredit angewiesen waren, brachen zusammen und zogen wieder andere mit sich. Es war wieder einmal ein ungünstiges Jahr für den Holzhandel, und für das Jahr 1914 sind die Aussichten nicht besser. Es wird nicht darauf ankommen, ob das Holz und der Zinsfuß billiger sein werden, sondern darauf, ob die Folgen der Überproduktion nicht mehr in die Erscheinung treten, und der Bedarf an Holz — sei es für Bauten oder für die Industrie oder die Möbelbranche usw. — vorhanden ist.

Für 1914 ist wahrscheinlich mit einer noch kleineren Zufuhr als in diesem Jahre zu rechnen. Tritt der Fall ein, dann dürften die Preise nicht weiter sinken.

Der deutsche Holzhandel hat, wie schon erwähnt, in 1913 nicht gut abgeschnitten, aber noch mehr wurden die russischen Exporteure in Mitleidenschaft gezogen. Sie verkaufen zwar ihre Ware auf den Ablagen sowohl wie auch auf dem Weichselmarkt gegen Kasse und erleiden dadurch keine Verluste, aber andere Faktoren waren so gewaltig, daß die Existenz mehrerer Firmen gefährdet wurde. Diese Faktoren sind: die Hochkonjunktur in Rußland selbst, also der teure Einkauf, dann die bis jetzt

noch nicht dagewesene unglückliche Verflözung, der Zinsverlust und schließlich das Sinken der Preise auf dem Weichselmarkt.

Der Mittelwasserstand auf der Weichsel beträgt im Durchschnitt etwa 1 Meter. Nachstehende Zahlen geben ein Bild von den diesjährigen Hochwasserständen:

Vom 21./4. bis 5./5. war Hochwasser auf der Weichsel, so daß die schwimmenden Transporte 14 Tage stehen mußten.

Der höchste Stand am Pegel in Thorn war

am 10. Juli	4,08 m
„ 21. Juli	4,45 „
„ 25. Juli	4,14 „
„ 11. August	5,08 „
„ 15. August	4,67 „
„ 23. August	5,16 „
„ 4. September	3,86 „
„ 10. September	3,13 „
„ 19. September	4,89 „

Es waren also 10 Hochwasserwellen; kaum war das Wasser etwas abgefallen, dann kam wieder eine neue Welle. Unter 2 m war der Wasserstand nie. Die Transporte mußten fast dauernd mit Dampfern begleitet werden und bei der Hochflut mußten sie stehen. Ein so vielfältiges Hochwasser, welches fast jedes Mal die Ufer der Weichsel überflutete und mit wenig Unterbrechung monatelang anhielt, ist wohl noch nicht dagewesen. Die Verflözung der Holztransporte hat immense Summen Geldes verschlungen.

Die Wasserstände des Bromberger Kanals, der Neke, Wirths und Oder waren infolge der vielen Niederschläge durchweg gut und sie kamen besonders der Schifffahrt zu statten. Die Nebenflüsse der Weichsel, auch der Bug, hatten ausnahmsweise das ganze Jahr hindurch gutes Schwimwasser.

Auch die Witterungsverhältnisse bilden im Holzhandel einen wichtigen Faktor. Der eigentliche Winter, d. h. das Frostwetter, begann erst am 3. Januar und dauerte bis Ende des Monats mit einer kleinen Unterbrechung. Am 13. Februar trat wieder gelindes Frostwetter ein und dauerte bis gegen Ende des Monats. In der Zwischenzeit war Tauwetter und das bißchen Eis von den Flüssen war fortgegangen. Der Winter war, nachdem auch anfangs März der zweite kleine Eisgang stattgefunden hatte, vorüber. Im März trat gelindes Wetter ein. Schnee und Schlittenbahn waren im Winter

nicht, trotzdem waren die Wege für die Ausfuhr der Hölzer zu den Ablagen leidlich gut. Die erste Hälfte des April brachte Nachtfröste und bei Tage Sturm. Mit der Verflözung der Hölzer konnte anfangs April begonnen werden, sie wurde aber, wie schon erwähnt, durch Hochwasser unterbrochen. Der erste Transport traf am 18. April in Schillno ein, es folgten dann spärlich noch einige überwinterte Transporte und erst am 10. Mai, nach dem ersten Hochwasser, wurde der Verkehr reger.

Der Thorner Holzhasen wurde wegen der erhöhten Liegegebühren anfangs ganz gemieden, es lagerten fast alle Transporte, zuweilen bis 200 unverkaufte Traften, auf der Weichsel. Als aber am 10. Juli das große Hochwasser eintrat, wurde der Thorner Hasen hintereinander voll mit Floßholz belegt. Schäden durch Verschwimmen sind auch beim Lagern auf der Weichsel in diesem Jahre nicht entstanden.

Der Thorner Hasen konnte im Jahre 1912 nicht benutzt werden, weil die Einfahrt den ganzen Sommer hindurch versandet war. In diesem Jahre waren die Tarifsgebühren zu hoch. Es wäre an der Zeit, daß der Wert des Hasens herabgesetzt würde, damit eine kleine Verzinsung auch schon bei einem mäßigen und angemessenen Tarif stattfindet und daß die Holztransporte nicht in Rußland zurückgehalten werden oder auf der Weichsel lagern müssen.

Der Hasen Brahemünde wurde nur mit Mühlenhölzern und mit Hölzern für den Durchgangsverkehr belegt. Die Hälfte der Lagerflächen blieb in diesem Jahre meist leer.

Gelegentlich der Weichselbereisung am 17. Juli wurde auf Antrag der Beteiligten das Lagern der Floßhölzer auf der Weichsel nach vorheriger Anmeldung wieder seitens des Herrn Oberpräsidenten v. Jagow gestattet. Vorher war das Lagern nur unter sehr erschwerenden Bedingungen zulässig, denn der Thorner Holzhasen ist ja seinerzeit eigens zum Zwecke des Holzlagerns gebaut; freilich wurde die Bedingung gestellt und genehmigt, daß ein Zwang zum Lagern im Hasen nicht ausgeübt werden dürfe.

Beim Ausbau des neuen Bromberger Kanals, der sogenannten Umgehungslinie, sind die Schleusen zwar fertiggestellt, aber es fanden Erdrutschungen an der Schleuse A statt, wodurch sich die Fertigstellung des ganzen

Baues um ein Jahr verschiebt und der neue Kanal erst im April 1915 dem Verkehr übergeben werden kann.

Wenn in der Einleitung dieses Berichts die Lage des Holzhandels im allgemeinen geschildert wurde, so wäre im speziellen noch folgendes zu erwähnen:

Auf den Ablagen wurde wenig gehandelt. Der Weichselmarkt war bis zum Herbst still. Die Käufer waren zurückhaltend und nur vereinzelte Posten Rundholz fanden Abnehmer, insbesondere zu Bauten für militärische Zwecke usw. Die Preise gingen gegen das Vorjahr um 6—10 % zurück. Im Herbst traten die Schneidemühlenbesitzer als Käufer auf, um den notwendigsten Bedarf für den Betrieb ihrer Werke zu decken. So kam es, daß der Bestand an Rohmaterial ziemlich ausverkauft wurde und nur etwa 18 Traften im Thorner Hasen und 3 Traften im Hasen Brahemünde als unverkauft überwintern. Die Zufuhr auf dem Wasserwege über Schillno war in diesem Jahre kleiner:

nach Traftenzahl	um 32 %
nach Rundkieseln	um 24 %

gegen das Vorjahr.

Untenwegs ist im verflossenen Jahre nichts geblieben, während im vorigen Jahre ein erhebliches Quantum Holz in Rußland überwinterte.

Am 1. Dezember passierte der letzte Transport Schillno und alle Transporte erreichten bei dem milden Wetter ihren Bestimmungsort.

Im Hasen Brahemünde lagen Ende des Berichtsjahres ca. 52 000 Ifd. m Floßholz, welches meist für die hiesigen Schneidemühlen bestimmt ist.

Die Grenze bei Schillno passierten in diesem Jahre 1172 Traften gegen 1730 Traften im Vorjahre, also 562 Traften weniger. Von diesen 1172 Traften wurden 641 515 Ifd. m Floßholz von 4 m Breite in den Hasen Brahemünde eingeschleust, d. h. bei 800 m pro Trakt gerechnet, 68 % der Gesamteinfuhr, während 32 % in Thorn, Schulitz, Fordon, Graudenz, Elbing, Danzig usw. zur Ablieferung gelangten.

Den Bromberger Kanal passierten:

- a) von der Weichsel 4142³/₄ Schützen,
- b) von der Oberbrahe 48³/₄ "
- c) vom Oberneße-Kanal usw. 22 "

= 4213¹/₂ Schützen

gegen 5578 $\frac{1}{4}$ Schützen im Vorjahr,
weniger 1364 $\frac{3}{4}$ Schützen.
Nach den Sägewerken Brombergs usw.
wurden befördert:
vom Hafen bis:

Karlsdorf	87 862	lfd. m.
Karlsdorf—Bromberg...	202 567	" "
Oberbrahe	15 734	" "
Summe	306 163	lfd. m.
	gegen 410 942	" "
		i. Vorj.,

also weniger 104 779 lfd. m.

Die Einfuhr auf dem Wasserwege aus Rußland und Galizien über Schillno bestand in der Hauptsache aus folgenden Holzsorten:

1. **Rundkiefern** . 520 700 Stück,
gegen..... 689 209 " im Vorjahre,
weniger ... 168 509 Stück.

Die Preise sind gegen das Vorjahr um 6—10 % zurückgegangen.

2. **Rundtannen** .. 53 055 Stück,
gegen..... 70 841 " im Vorjahre,
weniger 6 786 Stück.

Tannen behaupteten wieder die vorjährigen Preise und fanden leicht Abnehmer.

3. **Rautkiefern** .. 379 925 Stück,
gegen..... 565 281 " im Vorjahre,
weniger ... 185 356 Stück.

Mauerlatten (Berliner Balken) waren schwer verkäuflich, weil die Bautätigkeit ruht.

4. **Kieferne Riegelhölzer**
46 379 Stück,
gegen..... 55 052 " im Vorjahre,
weniger 8 673 Stück.

Riegel und schwache Mauerlatten konnten sich die vorjährigen Preise erhalten. Das Land war Abnehmer.

5. **Rauttannen** ... 600 Stück,
gegen..... 10 844 " im Vorjahre,
weniger 10 244 Stück.

Das kleine Quantum kommt nicht in Betracht.

6. **Sleeper** 357 303 Stück,
gegen..... 255 368 " im Vorjahre,
mehr 101 935 Stück.

Sleeper und Timber (engl. Schwellen und Weichenhölzer) waren begehrt und zogen im Preise weiter an.

7. **Rundelisen** .. 47 626 Stück,
gegen..... 265 725 " im Vorjahre,
weniger ... 218 099 Stück.

Die große Zufuhr des vorigen Jahres reichte für den Bedarf noch aus, so daß eine Preissteigerung nicht mehr stattfand. Die Bestände an Rohmaterial sind ziemlich geräumt.

8. **Rundeisen** .. 23 056 Stück,
gegen..... 41 440 " im Vorjahre,
weniger 18 384 Stück.

Nach Rundeisen war wiederum Nachfrage; die Preise waren wie im Vorjahre und etwas höher.

9. **Rundeisen** 5 918 Stück,
gegen..... 8 608 " im Vorjahre,
weniger 2 690 Stück.

Fanden bei guten Preisen schlanken Absatz.

10. **Plancons und □ Eisen**
16 353 Stück,
gegen..... 27 118 " im Vorjahre,
weniger 10 765 Stück.

Fanden leicht Abnehmer zu den vorjährigen hohen Preisen.

11. **Eichene Kreuzhölzer**
1 026 Stück,
gegen..... 7 834 " im Vorjahre,
weniger 6 808 Stück.

Das kleine Quantum kommt nicht in Betracht.

12. **Eichene Rundschwellen**
64 626 Stück,
gegen..... 120 056 " im Vorjahre,
weniger ... 55 424 Stück.

Die vorjährigen hohen Preise wurden noch überholt.

13. **Kieferne Bahnschwellen**
395 413 Stück,
gegen..... 426 673 " im Vorjahre,
weniger ... 31 260 Stück.

Auch in kiefernen Schwellen war Nachfrage und die hohen Preise des Vorjahres wurden überboten.

14. **Eichene Tramway-Schwellen**
4 812 Stück,
gegen..... 14 814 " im Vorjahre,
weniger 10 002 Stück.

Das kleine Quantum wurde zu guten Preisen schlank abgesetzt.

15. **Eichene Weichenschwellen**
 1 587 Stück,
 gegen..... 1 337 „ im Vorjahre,
 mehr 250 Stück.

16. **Eichene Bahnschwellen**
 56 936 Stück,
 gegen..... 100 435 „ im Vorjahre,
 weniger ... 43 499 Stück.

Die eichenen Schwellen wurden wieder zu billigen Preisen gehandelt. Der Preisunterschied zwischen kiefernen und eichenen Schwellen ist nur noch 1 M pro Stück, während in früheren Jahren die eichenen Schwellen doppelt so teuer waren als kieferne.

17. **Birken** 197 Stück } kommen nicht
Rüstern 49 „ } in Betracht.

Fast man den Spezialbericht zusammen, so ergibt sich, daß die Zufuhr in allen Holzsorten wesentlich kleiner war als im Vorjahre, mit Ausnahme von Sleepern. Die Preise sind zurückgegangen bei Rundkiefern, kiefernen Balken und Mauerlatten, während alle anderen Holzsorten, insbesondere Laubhölzer und überseeische Hölzer, die vorjährigen Preise behaupteten und zum Teil noch überstiegen.

Holzindustrie.

Nachdem seit dem Frühjahr 1912 ein Abflauen im Absatz von Schnittmaterial zu beobachten war und der Verkauf in der letzten Hälfte des Jahres 1912 fast ganz stockte, hat sich die Hoffnung auf eine Belebung des Geschäftes im Jahre 1913 leider nicht erfüllt.

Die Bautätigkeit ging weiter zurück und auch der Verbrauch in der Industrie nahm immer mehr und mehr ab. Es wurde von den Abnehmern im Einkauf von Schnittmaterial äußerste Zurückhaltung beobachtet und nur das Notwendigste gekauft.

Der Verkauf von Schnittmaterial auf den Mühlen des hiesigen Bezirks vollzog sich infolgedessen sehr schleppend und es blieb ein Teil unverkauft. Selbst die verkauften Quanten wurden nur teilweise abgefordert und es lagern noch erhebliche Posten eingeschobert auf den Mühlen.

Diese ganz außerordentliche Stockung im Absatz konnte natürlich die Mühlenbesitzer nicht veranlassen, weiteres Rohmaterial zur Beschäftigung ihrer Werke einzukaufen und es wurde

überall, während des ganzen Sommers, der Betrieb eingeschränkt, wenn nicht ganz stillgelegt.

Der Einkauf von Rundholz auf der Weichsel gestaltete sich demgemäß recht schwierig. Die russischen Importeure, die, wie immer bei ihrem Einkauf, mit einer steigenden Konjunktur gerechnet hatten, deren Transportkosten durch außergewöhnlich viele Hochwasserwellen abnorm hoch waren, die einen sehr hohen Zinsfuß für ihre Geschäftsgelder zahlen mußten, wollten natürlich anfangs von irgend einer Preisermäßigung für das Rohholz nichts wissen. Erst im Herbst gaben die Preise etwas nach. Da jedoch jede Mühle zur Beschäftigung des Werkes wenigstens für den Winter etwas kaufen wollte, so wurde mit dem vorhandenen Vorrat bald aufgeräumt und es kamen die Mühlen nicht dazu, so billig einzukaufen, wie es die allgemeine Lage des Geschäfts erfordert hätte.

Trotzdem gerieten mehrere russische Exportfirmen durch die ihnen entstandenen Verluste in Konkurs. Nimmt man nun noch hinzu, daß die hiesige Mühlenindustrie durch Zahlungseinstellungen ihrer Abnehmer, sowie während des ganzen Jahres durch den hohen Geldzinsfuß schwer belastet wurde, so muß man sagen, daß das Jahr 1913 für die Mühlenindustrie ein recht schwieriges und unbefriedigendes gewesen ist.

Ob das Jahr 1914 schon eine Belebung des Geschäfts bringen wird, ist mindestens fraglich. Jrgend welche Anzeichen, die dies mit einiger Sicherheit erwarten lassen, sind jedenfalls nicht vorhanden.

Jalousiefabrikation.

Die Geschäftslage in der Jalousiefabrikation hat in dem vergangenen Jahre sehr zu wünschen übrig gelassen, denn von Anfang an war die Nachfrage infolge der verminderten Bautätigkeit nur sehr gering. Infolge sehr ungünstiger Verhältnisse konnte nicht einmal der Umsatz des Jahres 1912 erzielt werden und es war weiter sogar notwendig, mehrere Arbeiter zu entlassen, da keine genügende Beschäftigung vorlag. Dieser Umstand hatte wieder zur Folge gehabt, daß sich um die wenigen Aufträge stets sehr viele Firmen bemühten und dagegen die Preise noch mehr als sonst üblich, herabgedrückt wurden. Bei verschiedenen Lieferungen sind deshalb, um überhaupt ein Geschäft zu machen, lediglich die

Selbstkosten gedeckt worden. Die Ausichten für das kommende Jahr sind sehr unbestimmt; trotzdem durch die Militärverstärkung sich die Bautätigkeit etwas heben wird, dürfte dieses für die Jalousiebranche wenig in Betracht kommen. Der Versand der fertigen Waren erfolgt nach den Provinzen Ost- und Westpreußen, Posen, Schlesien und vereinzelt auch nach Rußland.

Lugusmöbelfabrikation.

Das Möbelgeschäft hat nach wie vor unter der allgemeinen schlechten Geschäftslage zu leiden, und eine Besserung ist in absehbarer Zeit nicht zu erwarten. Jedenfalls scheint sie für die ersten Monate 1914 ausgeschlossen. Hierzu kommt die außerordentlich schleppende Zahlungsweise der Kunden, die ein langes Ziel beanspruchen und oft dieses Ziel weiter hinausgeschoben haben wollen.

Sehr erschwert wird das Privatgeschäft auch dadurch, daß die Kunden oft eine Firma gegen die andere aufspielen, um günstigere Konditionen, längeres Ziel, höheren Skonto und sonstige Vergünstigungen zu erreichen. Aber nicht nur über diese Unsitte im Privatgeschäft ist zu klagen, sondern vor allen Dingen auch über das Submissionswesen. Es ist bei staatlichen Submissionen jetzt Brauch geworden, daß ständig der absolut Billigste den Auftrag erhält, selbst wenn den gestellten Bedingungen nicht entsprochen wird. Es ist ganz selbstverständlich, daß unter diesen Umständen das Handwerk nicht nur nicht gehoben, sondern arg geschädigt wird.

Das Engros-Geschäft liegt ganz danieder. Infolge des Zusammenbruchs zum Teil sehr alter und angesehenen Möbelfirmen in ganz Deutschland kann nur mit größter Vorsicht an diejenigen Geschäfte geliefert werden, die ganz unantastbar dastehen, und diese Firmen beschränken wieder ihren Einkauf an feineren Möbeln auf das Allernotwendigste.

Die Rohmaterialien sind durchweg im Preise enorm gestiegen und steigen teilweise noch fortwährend. Da mit diesen Preiserhöhungen bei Berechnung der Möbel nicht sofort gleicher Schritt gehalten werden kann, so kommt der Fabrikant in arge Bedrängnis.

Holzwoölfabrikation.

Das Geschäft in Holzwole wurde im Jahre 1914 insofern gesunder und besser, als eine mit großen Unterbietungen arbeitende Kon-

kurrenzfabrik in Konkurs geriet. Die Preise konnten insgedessen etwas erhöht werden, jedoch nicht in dem Maße, wie die Verteuerung des Rohmaterials, Grubenholz, es hätte wünschenswert erscheinen lassen. Jedenfalls ist aber eine Gesundung eingetreten; diese wird wahrscheinlich weiter fortschreiten, wenn noch mehrere andere schwache Existenzen, die ohne jede Kalkulation und ohne jeden Nutzen arbeiten und daher mit den Preisen schleudern, ihre Betriebe werden einstellen müssen.

Der Absatz war infolge verschiedener Betriebseinstellungen das ganze Jahr hindurch gut. Die Betriebe mußten vergrößert werden. Die Fabrik in Dräsig hat noch zwei neue Anlagen hinzugebaut, so daß jetzt 6 Holzwoölfabriken im Betriebe der Firma Haase sich befinden. Trotz dieser Vergrößerungen war der Absatz befriedigend.

Die Verladungen nach dem Auslande litten infolge des Stettiner Hafenarbeiter-Streiks etwas, jedoch nicht sehr lange.

Die Seilspinnerei mußte ebenfalls vergrößert werden und zwar von 14 auf 35 Spinnmaschinen. Auch hier war der Absatz gut. Zum Jahreschluß stockte er allerdings etwas, so daß zur Zeit ein großes Lager vorhanden ist.

Holzimprägnierung.

Die Geschäfte im Imprägniergewerbe waren recht gut und führten zur Befestigung des Ölmarktes. Diese guten Verhältnisse dürften trotz der sonst zurückgegangenen Konjunktur andauern, so daß die Ausichten für das kommende Jahr als nicht ungünstig zu bezeichnen sind.

III. Zuckerindustrie.

Der regnerische Sommer hat besonders auf leichterem Boden eine quantitativ sehr große Rübenenernte gezeitigt. Der Zuckergehalt war jedoch 1—2 % niedriger als im Vorjahre.

Diese umfangreiche Rübenenernte und die dadurch hervorgerufene große Zuckerproduktion haben aber die Geschäftslage auf dem Zuckermarkte außerordentlich ungünstig beeinflusst. Die Zuckerpriese sind erheblich zurückgegangen. Das Absatzgebiet in Exportware stockte infolge Mangels an Nachfragen des Auslandes. Abgesehen von dieser großen Ernte wirkte auch

lähmend auf den Markt ein, daß die Schätzungen für die cubanische Ernte von verschiedenen Statistikern noch die vorjährige übertreffend angegeben werden.

IV. Industrie der Steine und Erden. Chemische Industrie.

Salzindustrie und Salzhandel.

Das königliche Salzamt zu Hohensalza berichtet:

Der Salzabfah hielt sich auf normaler Höhe. Er war um etwa 2 % geringer als im Vorjahre und zwar ist diese Einbuße anzusehen als Folge des Eindringens westdeutscher außerhalb der Salinenverbände stehender Salinen in den Kundenkreis hiesiger Saline. Preisherabsetzungen sind aus dieser Ursache nicht mehr vorgenommen worden, andererseits war es aber auch nicht möglich, die Steigerungen der Löhne und Materialpreise, insbesondere bei Zute und Kohle dem Verkaufspreise zuzuschlagen, so daß letztere nur noch einen äußerst spärlichen Gewinn lassen. Der Ertrag des Unternehmens kann also kaum noch befriedigend ausfallen.

In den Produktionsverhältnissen sind keine Änderungen eingetreten, dagegen gestalteten sich die Arbeiterverhältnisse im verfloßenen Frühjahr zum ersten Male schwierig und zwar als Reflexwirkung des ober-schlesischen Bergarbeiterstreiks. Durch Wagenmangel sind keine nennenswerten Schädigungen eingetreten, dagegen war es im zweiten Halbjahr nicht möglich, den Kohlenbedarf bei den ober-schlesischen Staatswerken zu decken und trat als Folge hiervon in der Hauptversandzeit (Oktober-Dezember) ein äußerst empfindlicher Salz-mangel in die Erscheinung.

Salzgroßhandel.

Der Abfah bewegte sich, soweit die Versorgung des Inlandes in Betracht kommt, in normalen Grenzen. Dagegen ging der Abfah nach den russischen Grenzgebieten fast völlig verloren, da die russischen Salinen, infolge Auflösung der dortigen Verkaufsvereinigung starke Preisunterbietungen eintreten ließen. Ob ein gegen Ende des Berichtsjahres für

einige Grenzstationen eingeführter Ausnahmetarif das Hohensalzaer Salz wieder konkurrenzfähig in Rußland machen wird, muß abgewartet werden.

Die schon im Vorjahre beklagte Steigerung der Preise für die als Packmaterial erforderlichen Zutegewebe hielt im Berichtsjahre an, die derzeit geltenden Preise übersteigen die zu Beginn des Jahres bestehenden erheblich. Eine wesentliche Ermäßigung dieser Preise ist für die nächste Zeit nicht zu erwarten. Die Lage des Salzgroßhandels muß insolgedessen als eine sehr unerfreuliche bezeichnet werden.

Sodafabrikation.

Die Sodafabrikation war auch in diesem Jahre sehr gut beschäftigt. Ihre Lage ist daher als sehr zufriedenstellend anzusehen.

Gipsindustrie.

Die Lage des Gipsmarktes Ostdeutschlands hat sich im Kalenderjahr 1913 außerordentlich verschlechtert.

Durch die im Herbst 1912 eingetretenen politischen Verwicklungen, deren völlige Klärung immer noch nicht erfolgt ist, und die damit zusammenhängende dauernde Geldteuerung, welche eine Hypothekenbeschaffung zeitweise zur direkten Unmöglichkeit machte, wurde die Unternehmungslust mehr und mehr lahmgelegt, bis schließlich eine völlige Stockung jeglicher Bautätigkeit erfolgte, die einen wesentlichen Rückgang des Abfahes zur Folge hatte.

Die dadurch bedingten Betriebseinschränkungen haben naturgemäß eine Erhöhung der Selbstherstellungskosten verursacht, ohne daß eine Aufbesserung der Verkaufspreise möglich war. Die Löhne hielten sich auf vorjähriger Höhe. Von direkten Arbeiterentlassungen konnte bisher abgesehen werden, doch ist die Belegschaft unter und über Lage durch den laufenden Abgang inzwischen wesentlich verringert worden.

Die Aussichten der Zukunft gehen Hand in Hand mit der Lage des Baumarktes, welche sich heute noch gar nicht sicher beurteilen läßt.

Kalksteinbruch, Kalkbrennerei, Asphaltfabrikation.

Der Abfah an Kalksteinen war im Berichtsjahre befriedigend, da die Zuckerrübenerte quantitativ recht gut ausgefallen ist.

Anders liegt es in bezug auf Kalk. Einmal war die Beschäftigung im Baugewerbe infolge der ungünstigen Lage des Geldmarktes stark eingeschränkt; sodann machte die ausländische Konkurrenz, die infolge ihrer geringeren Inanspruchnahme durch soziale Lasten und günstiger Frachtlage ihre Produktion billiger anbieten kann, als die inländischen Erzeuger sowohl von Schweden wie von Rußland und Österreich her erfolgreiche Anstrengungen, um in das Absatzgebiet der inländischen Werke einzudringen und nötigte diese in den Grenzgebieten zu erheblichen PreiskonzeSSIONen. Endlich war die Nachfrage nach Kalk zu Düngezwecken erheblich geringer, als in normalen Jahren, da durch die ungewöhnliche Kälte des Sommers und Herbstes die Ernte- und Bestellungsarbeiten in der Landwirtschaft erheblich verzögert wurden. Die Folge aller dieser Tatsachen war ein erheblicher Rückgang des Absatzes an Kalk.

Der Absatz an Asphaltprodukten hielt sich in den gewohnten bescheidenen Grenzen.

Die Kohlenpreise erfuhren eine erneute Erhöhung; an sozialen Lasten trat die Angestelltenversicherung neu in die Erscheinung, während für die Krankenversicherung erhöhte Aufwendungen mit Beginn des neuen Jahres bevorstehen; eine Erhöhung der Verkaufspreise ließ sich diesen Verteuerungen der Produktion gegenüber weder im Berichtsjahre noch für das kommende Jahr erzielen.

Die Arbeiterverhältnisse waren durchaus normal, es konnte auf die Beschäftigung ausländischer Arbeiter verzichtet werden. Die Arbeitslöhne erfuhren keine Änderung.

Als erfreulich ist es zu bezeichnen, daß die Wagengestellung seitens der Staatsbahnverwaltung, von ganz vereinzeltten Ausnahmen abgesehen, den Anforderungen entsprach; es darf der Hoffnung Ausdruck gegeben werden, daß dieser umfassenden Maßnahme der Staatsbahnverwaltung zu verdankende normale Zustand auch für die Zukunft bestehen bleibt.

Die Aussichten für die nähere Zukunft können nicht als befriedigend bezeichnet werden, da die Lage auf dem Geldmarkte, insbesondere aber dem Hypothekenmarkte, nach wie vor stark angespannt und eine Belebung der Bautätigkeit daher zunächst nicht zu erwarten ist. Unter diesen Umständen wäre ein Schutz der deutschen Industrie gegenüber der ausländischen Kon-

kurrenz, die ihrerseits durch Einfuhrzölle gegen die deutsche Industrie geschützt ist, wohl am Platze.

Kohlen-, Koks- und Briketthandel.

Steinkohlen. Der Kohlenmarkt war im Jahre 1912 durch den im Sommer und Herbst d. J. eingetretenen Wagenmangel außerordentlich ungünstig beeinflusst worden. Im Berichtsjahr ist nun glücklicherweise dieser im Jahre 1912 so besonders peinlich empfundene Wagenmangel ausgeblieben, so daß man wohl annehmen kann, daß die berechtigten Klagen und dringenden Wünsche der Interessentkreise an maßgebenden Stellen Gehör fanden, und daß dieses Mal im Herbst die Eisenbahnverwaltung besser gerüstet da stand.

Der Absatz zu Beginn des Jahres war verhältnismäßig gut. Die Anforderungen der Kundschaft waren ausreichend, und besonders war Industrie-Kohle verlangt. Wie alljährlich flaute dann das Geschäft im März ab und die Verladung stockte im April infolge des plötzlich eingetretenen Streiks fast vollkommen. Es wurde kaum der fünfte Teil der sonstigen Mengen geliefert, und es war besonders für die Industrie sehr schwierig, die Quantitäten, die zur Aufrechterhaltung des Betriebes unumgänglich nötig waren, heranzuschaffen. Etwa Mitte Mai nahm dann der Streik ein Ende, doch machten sich die Folgen desselben noch lange Zeit bemerkbar. Die Läger der Kunden waren leer, und auch die Gruben kamen nicht dazu, Vorrat für spätere Zeiten zu sammeln, denn die tägliche Förderung reichte kaum hin, um den regulären Bedarf zu decken. Im August, der sonst für Kohlen zweifelsohne der größte Monat ist, erfolgten die Verladungen außerordentlich schleppend, so daß die Händler bei weitem nicht die Quantitäten erhielten wie in früheren Jahren, und nicht so mit Vorräten versehen wie sonst in den Winter gehen konnten. Während sonst der Absatz im Monat September, wo die erhöhten Winterpreise beginnen, etwas zu stocken beginnt, war diesmal das Gegenteil der Fall. Der Kleinhandel mußte das, was er in früheren Monaten zu wenig erhielt, jetzt zu erhöhten Winterpreisen nehmen, um das Lager wenigstens einigermaßen auffüllen zu können. Unter diesen Umständen hielt ein seit Jahren nicht bekannter Andrang an, und es

wurde seitens der Händler genommen, was nur irgend wie disponibel war. Der große Andrang hat jetzt zwar etwas nachgelassen, doch erfolgen die Verladungen auch jetzt bei Jahres-schluß immer noch schlecht und es ist auch nicht zu erwarten, daß in den nächsten Monaten eine Besserung eintreten wird. Alles in allem kann jedoch der Kohlenhändler mit dem verfloffenen Jahre zufrieden sein, denn die Preise waren nutzbringender, und wenn die Kreditverhältnisse besser gewesen wären, hätte man mit dem abgelaufenen Jahr geschäftlich noch mehr zufrieden sein können.

Braunkohlen-Briketts. Der Absatz machte nach wie vor gute Fortschritte, die Briketts des Niederlausitzer Reviers führten sich immer besser ein, und machten teilweise anderem Feuerungsmaterial nicht unbedeutende Konkurrenz. Der stets als lästig empfundene 2 Waggon-Tarif ist endlich aufgehoben worden, und die Abnehmer gelangen schon bei Bezug einzelner Wagen in den Genuß der billigeren Fracht. Auch dieser Umstand dürfte dazu beigetragen haben, den Absatz mehr zu heben. Versuche im Handelskammerbezirk, Briketts auch für industrielle Anlagen einzuführen, haben sich nicht so bewährt, wie man erwartete, denn die Industrie hat immer noch eine unverständliche Aversion gegen den Bezug dieses sauberen und verhältnismäßig billigen Heizmaterials. Wer jedoch einmal den Entschluß gefaßt hat, das Brikett ernstlich zur Feuerung in Konkurrenz zu ziehen und wer daraufhin diesbezügliche Proben anstellte, ist auch ein treuer Anhänger dieses Produktes geblieben.

Grubentofe. Im Berichtsjahre herrschte eine derartige Hausse, daß auch nicht im entferntesten der Nachfrage genügt werden konnte. Trotz des verhältnismäßig gelinden Wetters war der Absatz so bedeutend, daß, obwohl sämtliche Werke mit Hochdruck arbeiteten, der Bedarf bei weitem nicht gedeckt werden konnte. Durch den dann im April eingetretenen Streik sammelten sich die Aufträge noch mehr an, und selbst in den Sommermonaten, in welchen ein Koksbedarf für Hausbrandzwecke kaum bestand, war ein Andrang zu verzeichnen, wie er vielleicht noch niemals, so lange oberschlesischer Grubentofe eingeführt ist, erlebt worden ist. Es wurden seitens der Kundschaft, nur um Ware zu bekommen, die unverständlichsten Preise bewilligt, doch war es ja beim besten Willen nicht möglich,

den Bedarf auch nur einigermaßen zu decken. Es ist ein Glück, daß die Witterung noch verhältnismäßig milde blieb, denn sonst hätte man im Kokshandel Preise bekommen, die eine geradezu märchenhafte Höhe erreicht haben würden. Der Bestand auf den Werken beträgt jetzt nicht einen Zentner, denn was produziert wird, geht glatt fort, und es sind auch heute immer noch alte Rückstände aufzuarbeiten. Die Nachfrage ist jedoch nicht nur in Hausbrandtöfen sehr groß, sondern in kleinen Sortimenten für industrielle Zwecke (Sauggasanlagen usw.) nimmt der Bedarf, man möchte sagen, täglich bedeutend zu.

Gas erzeugung.

Das Gaswerk zu Bromberg berichtet: Im verfloffenen Geschäftsjahr — 53. Betriebsjahr — war ein normaler Fortschritt zu verzeichnen.

Der Einkaufspreis für englische Kohlen war erheblich teurer als im Vorjahre und zwar um 5,20 *M* per Tonne, für westfälische Kohlen sogar um 6,23 *M* per Tonne; der Preis für schlesische Kohlen blieb gegen das Vorjahr unverändert.

Die Gasabgabe stieg gegen das Vorjahr um 8,2 %; Nebenprodukte fanden einen verhältnismäßig guten Absatz. Leerwurde um 1 *M* per Tonne günstiger als im Vorjahre abgesetzt, wogegen für Ammoniakwasser 0,11 *M* per 100 kg weniger erzielt worden sind.

Der Kokspreis ist im Geschäftsjahr derselbe geblieben; nach außerhalb wurden etwa 6 % der erzeugten Menge abgegeben. Für ausgebrauchte Gasreinigungsmasse ist ein höherer Preis als im Vorjahre erzielt worden, für neue Masse mußten durchschnittlich 0,10 *M* für eine Tonne mehr ausgegeben werden.

Die Arbeiterzahl hat sich gegen das Vorjahr um sechs verringert; die gezahlten Arbeiterlöhne haben sich jedoch infolge des festgesetzten Lohn-tarifs erhöht und mit der gesteigerten Gasabgabe gemeinsam eine Erhöhung der Betriebsausgaben zur Folge gehabt.

Zu dem Gesundheitszustande der Arbeiter ist zu berichten, daß im ganzen 28 Erkrankungen gemeldet wurden. Die Zahl der Unfälle betrug im Berichtsjahr 6, von welchen jedoch nur einer die Gewährung einer Rente nach sich zog.

Flaschenfabrikation.

Der Absatz, speziell in Bier- und Mineralwasserflaschen, war durch den kühlen und regnerischen Sommer sehr ungünstig beeinflusst; in-

folgedessen sind die Vorräte an fertigen Waren beträchtlich angewachsen. Hinzu kommt noch, daß die anhaltende Unsicherheit in der Gestaltung der politischen Verhältnisse im allgemeinen dahin geführt hat, daß die Konsumenten in dem Abschluß von Lieferungs-Kontrakten für spätere Termine sich große Reserven auferlegten und nur das Allernotwendigste bestellten. Erst in jüngster Zeit ist in dieser Beziehung eine geringe Besserung zu verzeichnen, und es ist nur zu wünschen, daß das Frühjahr und der Sommer des kommenden Jahres günstige Witterung bringen, damit der geschäftliche Verkehr sich wieder belebt.

Sonstige wesentliche Verschiebungen in den Betriebs- und Absatzverhältnissen sind seit dem Vorjahre nicht eingetreten.

Porzellanfabrikation.

Der Umsatz hielt sich in den Grenzen des Vorjahres. Hauptsächlich wurden Gebrauchsgeschirre gefragt. Auch in das Geschäftsjahr 1913/14 sind angemessene Auftragsbestände mit herübergenommen, so daß auch in diesem Jahre zum mindesten ein gleicher Umsatz wie im Vorjahre voraussichtlich erzielt werden wird. Eine Preissteigerung dürfte nicht zu erwarten sein.

Steingutfabrikation.

Der Umsatz hielt sich ungefähr in der gleichen Höhe wie im Vorjahr. Zwar verschärfte sich die Überproduktion der Gebrauchsgeschirrfabriken und führte schließlich zu einem zügellosen Wettbewerb, so daß die Verkaufspreise der betreffenden Artikel fast ohne Nutzen sind. Die Geschäftsführung der Vereinigten Steingutfabriken, G. m. b. H., hat ihr Möglichstes getan, dem unsinnigen Wettbewerb Einhalt zu gebieten, leider bislang ohne Erfolg; ob die neuerlichen Bestrebungen die erhofften Resultate haben werden, bleibt abzuwarten.

Die Löhne haben wiederum eine Erhöhung erfahren, ebenso sind einige Rohmaterialien, besonders Mennige, Bleiweiß und auch Steinkohle im Preise gestiegen.

Seifenfabrikation und Seifenhandel.

Seit einigen Jahren befindet sich die Seifenindustrie in einer sehr traurigen Lage. Die Preise der Rohmaterialien sind weiter gestiegen, besonders harte Fette, z. B. Kokosöl, Palm-

kernöl, Palmöl und Talg, befinden sich in einer enorm anhaltenden Preissteigerung, welche hauptsächlich dadurch hervorgerufen worden ist, daß diese Fette auch bei der Speisefettfabrikation verwendet werden. Dagegen lassen sich die Seifenpreise nicht annähernd in gleichem Maße erhöhen, weil in erster Linie eine recht erhebliche Überproduktion vorhanden ist und ferner die große Konkurrenz eine Preiserhöhung nicht zuläßt. Durch das Härten von weichen Ölen ist zwar ein kleiner Ersatz geschaffen, aber die auf Grund dieses Patenten hergestellten Fette lassen sich nur in ganz geringem Maße als Zusatz verwenden, wenn man eine vollständig einwandfreie Seife herstellen will.

Wenn sich die Preise für die oben genannten Fette nicht bald ändern, so muß die Seifenindustrie mit großer Besorgnis in die Zukunft sehen.

Apotheken.

Das Apothekergewerbe hatte im vergangenen Jahre durchweg mit den gleichen Schwierigkeiten zu kämpfen, wie die anderen Handelsunternehmungen: hoher Zinsfuß auf der einen Seite und langsames Eingehen der Zahlungen auf der anderen Seite. Dazu trat die immer fühlbarer werdende Konkurrenz der Droghandlungen. Die ersehnte, wenn auch kleinste Aufbesserung der Reichsarzneitarif ist auch diesmal ausgeblieben, es hat den Anschein, als ob von seiten der Regierung erst die Wirkungen der neuen Krankenversicherung abgewartet werden sollen, ehe diesem lang gehegten Wunsch der Apotheker auch nur die kleinste Konzession gemacht wird. Dagegen wächst die Masse der täglich auf den Markt gebrachten Fabrikpezialitäten ins Ungeheure und belastet das Lager der Apotheken ganz beträchtlich; die Zinsen des Anschaffungspreises verzehren oftmals den geringen Verdienst.

Handel mit Drogen, Chemikalien usw.

Das abgelaufene Geschäftsjahr brachte teilweise recht unerwartete Enttäuschungen mit sich. Im allgemeinen war aber die Nachfrage und der Absatz in den meisten Artikeln zufriedenstellend. Der verregnete Sommer und die infolge des steifen Geldmarktes fast gänzlich ruhende Bautätigkeit zeitigten einen merklichen Rückgang im Mineralwasser- bezw. Farbenhandel. Anderer-

seits brachte der Herbst mit seinen durchweg guten Ernten ein sehr flottes Geschäft, so daß die im Sommer verlorengegangenen Zahlen schnell überholt werden konnten. Die sonst oft eingetretenen Störungen auf den Schiffsfahrtsstraßen blieben diesmal fern. Der Verkehr ging erfreulicherweise glatt von statten.

Die Marktpreise für verschiedene wichtige Artikel haben sich im Laufe des Jahres teilweise recht ungünstig gestaltet.

Leinöl war das ganze Jahr über bei ständig rückgängigen Preisen sehr flau und konnte sich erst im November auf Grund von ungünstigen Ernteberichten etwas erholen. Es ist dann auch viel vorgekauft worden. Die weitere Entwicklung des Marktes muß scharf im Auge behalten werden.

Die Benzinpreise wurden Mitte des Jahres von den führenden großen Konzernen um ca. 20 % ermäßigt. Die vereinigten deutschen Benzinfabriken haben ihr Verhältnis zum 31. Dezember 1913 aufgelöst und stehen wieder im freien Wettbewerb. Die Kauflust ist sehr bedeutend und der Konsum steigt bekanntlich, trotz des immer mehr populär werdenden Benzols, ganz enorm. Ein großer Teil der galizischen und österreichischen Fabriken ist für 1914 nicht mehr am Markt.

Im Gegensatz zu dem vorgenannten Artikel sind die Preise für Mineralöle sämtlicher Provenienzen dauernd gestiegen und haben heute eine Höhe erreicht, wie sie seit vielen Jahren nicht zu verzeichnen war. Scheinbar ist mit billigeren Notierungen einstweilen nicht zu rechnen, weil der Konsum die Produktion schlank aufnimmt.

Die Metalle Blei und Zink sind, abgesehen von kleinen Schwankungen, in den Preisen stabil geblieben, geben allerdings zu Meinungskäufen kaum Interesse. Das internationale Zinksyndikat ist auf zwei Jahre prolongiert worden. Zinkfulfite sind trotz der hohen Preise sehr begehrt und die führenden Fabriken auf lange Zeit hinaus verschlossen.

Kupfer hat in den letzten Monaten sehr im Werte eingebüßt und bleibt nach wie vor ein Spielball der Spekulation.

Schellack konnte sich im Laufe des Jahres recht erholen und ist in Anbetracht der verminderten Stocks und weniger guten Ernteaussichten fest im Preise.

Terpentinöl ist, seitdem das bekannte amerikanische Konsortium die Kontrolle über den Artikel verloren hat, ständig im Preise gefallen und mußte fast ausnahmslos mit Verlust gehandelt werden. In letzter Zeit ist eine Verbesserung eingetreten und es muß abgewartet werden, ob dieselbe von Bestand sein wird. Infolge dessen ist auch russisches Kienöl, dessen Preisgestaltung von der des Terpentinöls abhängt, heute zugunsten der Käufer.

Die diesjährigen Vegetabilienerten befriedigten bezüglich der Quantitäten, dagegen ließen die Qualitäten infolge der vielen Niederschläge viel zu wünschen übrig. Die Preise sind normal.

Chemisch-technische Industrie.

Putzpräparate. Der Geschäftsgang des Jahres 1913 war im allgemeinen nicht zufriedenstellend. Die Umsätze der vergangenen Jahre waren nur unter größten Anstrengungen und entsprechender Erhöhung des Spesenetats zu erreichen.

Die teuren und knappen Geldverhältnisse machten sich selbst bei den für den täglichen Gebrauch unbedingt nötigen Bedarfsartikeln der chemisch-technischen Industrie störend bemerkbar. Eine kleine Besserung konnte in der Abteilung Militärputzpräparate konstatiert werden; eine Folge der durch die Militärvorlage bedingten Mehreinstellung von Rekruten.

Öle und Fette. Das Geschäft in Ölen und Fetten war im ganzen Jahre nur als mittelmäßig zu bezeichnen. Die Preise für alle Mineralölsorten sind weiter gestiegen, denn das Rohmaterial ist sowohl in Rußland wie auch in Amerika und Galizien knapper und daher teurer geworden; weshalb auch an einen Rückgang der Preise nicht zu denken ist. Die alten Abschlüsse sind ziemlich aufgebraucht und es werden in kurzer Zeit erhöhte Preise eintreten müssen.

Leinöl wie auch Rübölpreise bewegten sich im ganzen Jahre auf normaler Höhe, nachdem im Jahre 1912 die Preise für Leinöl ungeahnt hoch waren. Harz kostete Anfang des Jahres noch 32 M per 100 kg ist im Laufe des Jahres bis auf 18 M heruntergegangen und dürfte wohl damit den niedrigsten Stand erreicht haben.

Sobald die Industrie wieder flotter beschäftigt sein wird, werden auch größere und

regelmäßige Aufträge eingehen, so daß der Umsatz höher werden muß.

Ceresin- und Wachsfabrikate. Das Geschäft in Ceresin- und Wachsfabrikaten hat sich stetig entwickelt. Das Inlandgeschäft sowohl wie der Export nahmen gleichmäßig zu. Die Preise konnten entsprechend der Marktlage in den Rohprodukten mit einiger Mühe aufgebessert werden.

Elektrische Energie.

Die Verhandlungen der Brandenburgischen Karbid- und Elektrizitäts-Werke, und zwar des Werkes Mühlthal im Kreise Bromberg, analog dem Vorgehen in den Nachbarkreisen, ein Elektrizitätslieferungs-Unternehmen von seiten des Kreises oder auf genossenschaftlicher Grundlage zu errichten, können als endgültig gescheitert angesehen werden. Infolgedessen hat das Werk sich entschlossen, von seiner Wasserkraftzentrale Mühlthal aus Fernleitungen nach den Hauptkonsumstellen des Kreises zu verlegen und Stromlieferungsverträge mit den Gemeinden Jägerhof und Fordon abzuschließen. Zur Versorgung dieser Orte und der dazwischen liegenden Konjumenten, insbesondere der industriell schon entwickelten Landesteile zwischen Fordon und Bromberg soll eine Ringleitung errichtet werden, die die größte Zuverlässigkeit für die Stromversorgung bietet. Eine weitere Fernleitung soll von Mühlthal aus nach den nördlichen Kreisteilen erbaut werden.

Die Aufwendungen für diese Fernleitungen sind zwar sehr hohe. Es ist aber zu hoffen, daß sich nach und nach eine bedeutende Stromentnahme ergeben wird, da erfahrungsgemäß die Lieferung elektrischer Energie befruchtend auf die Industrie und das Gewerbe, besonders in den kleinen Städten wirkt, und auch die ländlichen Abnehmer mehr und mehr die Vorzüge der Energie für landwirtschaftliche Arbeiten erkennen.

Die nach dem Norden des Kreises zu erbauende Fernleitung gibt auch über den Kreis Flatow hinweg, der bisher von der Wasserkraftzentrale Borkendorf bedient wurde, die Möglichkeit, die in diesem Werk disponible elektrische Energie nach Mühlthal zu leiten und dort für die Fabrikation von Kalzium-Karbid und von Ferro-silicium oder ähnlicher elektrothermischer Industrie zu verwerten.

Der Absatz an elektrischer Energie des Werkes Borkendorf bei Schneidemühl hat sich auch gegenüber demjenigen des Vorjahres in wünschenswerter Weise gehoben; mit dem Kreise Kolmar ist ein langfristiger Elektrizitäts-Lieferungsvertrag abgeschlossen, von dem man sich eine weitere bedeutende Erhöhung der Stromlieferung verspricht.

Ferro-silicium.

Nachdem von den Brandenburgischen Karbid- und Elektrizitäts-Werken im Laufe des vergangenen Geschäftsjahres die Herstellung von Ferro-silicium aufgenommen war, sind sie in der Berichtsperiode wieder zur Fabrikation von Kalzium-Karbid übergegangen. Die allgemeine Depression in der Eisenbranche ist auf diesen Artikel nicht ohne Einfluß geblieben.

Bezüglich der in dem Jahresbericht für 1912 erwähnten Mißstände betreffend die allgemeinen Verfrachtungsmöglichkeiten im Osten wird berichtigenderweise und seitens der Werke auch anerkennend hervorgehoben, daß die Bromberger Kreisbahn sich leistungsfähiger erwiesen hat, als dies erwartet wurde und die, allerdings kleineren Mengen, die zur Verladung kamen, unter Waggonmangel nicht gelitten haben.

V. Eisenhandel und Eisenindustrie.

Eisenhandel.

Die Geschäftslage hatte sich infolge der politischen Wirren, und der Verteuerung des Geldmarktes im abgelaufenen Jahre sehr verschlechtert. Ein durch die genannten Faktoren verursachtes allgemeines Nachlassen jeder Unternehmungslust und ein sich dadurch ergebendes allgemeines Zurückhalten, sowie ausgesprochene Unlust für Käufe und Abschlüsse sind die prägnanten Merkmale des Eisen-geschäfts im Jahre 1913.

Diese Gründe verursachten bei den Werken und Fabrikanten im Laufe des Jahres ein immer mehr wachsendes Arbeitsbedürfnis. Dieses nun schuf allmählich ein so dringendes Angebot und allgemeines Sinken der Preise, daß z. B. Stabeisen im vierten Quartal 1913 30 M pro Tonne billiger angeboten war als Ende 1912.

Infolge der mangelnden Bautätigkeit verminderte sich im Jahre 1913 auch der Umsatz in Bauträgern, zumal diesem Walzwerkprodukt jetzt vielfach Eisenbeton vorgezogen wird, und zwar nicht nur bei der Herstellung von Zwischendecken und einzelnen Gebäudeteilen, sondern, vielfach auch bei großen Bauten, wie Brücken von nicht zu großer Spannweite, Warenhäusern und Magazinen. Die Preise für Bauträger und damit zusammenhängend für die schweren Formeisen überhaupt, gingen im Laufe des Jahres ebenfalls zurück, wenn auch nicht in dem Maße wie für Stabeisen.

Wesentliche Preisermäßigungen erliefen aber außer Stabeisen wegen mangelnder Absatzmöglichkeit auch Bleche der verschiedenen Sorten und Stärken, zumal gerade in diesem Walzwerkprodukt die meisten Werke infolge der früheren starken Nachfragen ihre Erzeugung bedeutend vermehrt hatten.

Auch am Röhrenmarkte, namentlich in Gas- und Siederöhren, hat die Zurückhaltung recht scharfe Formen angenommen und derartig verlustbringende Preise gezeitigt, daß man jetzt ernstlich bemüht ist, durch Zusammenschluß der Produzenten zu einem Syndikat die Preise wieder aufzubessern.

Der Draht- und Drahtstift-Markt lag während des ganzen Jahres schwach. Namentlich in Baunägeln machte sich wegen der gänzlich daniederliegenden Bautätigkeit bei andauernd sinkenden Preisen eine seit Jahren ungekannnte Zurückhaltung und starker Orderrmangel bemerkbar.

Auch im eigentlichen Kleineisen-Gewerbe, sowohl in Baubedarfs-Waren als auch in den übrigen vielen verschiedenen Artikeln dieser Branche machte sich die Abschwächung der Konjunktur und der Arbeitsmangel in einem starken Wettbewerb und Rückgang der Preise fühlbar.

Die Aufträge der Staatsbahnverwaltung und der Bedarf infolge der Wehrvorlage waren im zweiten Semester 1913 die wesentlichste Stütze des Marktes gewesen.

Es scheint indessen, daß der Preisrückgang in der gesamten Eisenindustrie und im Eisenhandel jetzt zum Stillstand gekommen ist und eine, wenn auch sehr langsame Belebung des Marktes sich durchringt.

Es steht zu hoffen, daß die jetzt eingetretene Verbilligung des Geldstandes zur Verbesserung

der wirtschaftlichen Lage und vor allem auch zur Belebung der Bautätigkeit beiträgt, so daß mit dem kommenden Frühjahr auch das Eisengeschäft wieder in normale Bahnen einlenkt.

Eisenkonstruktions- und Maschinenbau.

Die Maschinenindustrie war im Berichtsjahr im allgemeinen lebhaft beschäftigt und konnte eine weitere Steigerung der Umsätze erzielen. Weniger günstig als im vergangenen Jahre gestalteten sich die Verkaufspreise, da die allgemein vergrößerte Produktionsfähigkeit der konkurrierenden Werke eine drückende Tendenz hervorrief.

Die Maschinenfabrik Hermann Löhner & Co. Akt.-Ges. hat wiederum eine Erhöhung ihrer Umsätze zu erzielen gewußt. Durch verbesserte Fabrikationseinrichtungen hat sie die Selbstkosten reduzieren und dadurch einen gewissen Ausgleich für die zurückgegangenen Verkaufspreise erzielen können.

Das Unternehmen ist im Laufe des Jahres in die neuen großen Fabrikräume übersiedelt und hat durch Stärkung und Erweiterung ihrer alten und Anknüpfung neuer Exportverbindungen trotz der Kürze der Zeit gute Erfolge gehabt.

Es wird damit gerechnet, daß auch im kommenden Jahre das Exportgeschäft sich weiter günstig entwickelt, auch mit Rücksicht darauf, daß die Balkanländer, nachdem dort die politische Lage eine ruhigere geworden ist, kaufkräftig werden.

Über die Aussichten im deutschen Geschäft ist ein sicheres Urteil noch nicht zu fällen. Anzeichen einer abflauenden Konjunktur machen sich bisher nur in sehr geringem Maße bemerkbar.

Über Arbeitererschwierigkeiten war nicht zu klagen, ebenso machte sich ein Mangel an Arbeitskräften nicht fühlbar. Die Löhne zeigten jedoch andauernd eine steigende Tendenz.

Der Absatz der Firma F. Eberhardt, Bromberg, im Eisenhoch- und Brückenbau war im abgelaufenen Geschäftsjahr recht günstig. Die Aussichten für das nächste Jahr sind allerdings weniger erfreulich, so daß sich schon jetzt eine Preisfleuderei bemerkbar machte. Es wäre daher sehr zu wünschen, daß die königlichen Behörden, insbesondere bei der Vergebung von Aufträgen im Osten auch nur östliche Firmen mit

angemessenen Preisen berücksichtigten und sich nicht lediglich nach billigeren Preisen richteten.

Die Maschinenfabrik C. Blumwe u. Sohn Akt.-Ges., Bromberg-Prinzenthal, berichtet, daß sie von der allgemein ungünstigen wirtschaftlichen Lage der Holzindustrie des Jahres 1913 ebenfalls betroffen wurde und hat es daher großer Anstrengungen bedurft, um bei dem verminderten Bedarf der für sie in Betracht kommenden Industrien und Gewerbe den Betrieb aufrecht zu erhalten.

Die Bromberger Maschinenbau-Anstalt, G. m. b. H., Prinzenthal, blickt, was die Beschäftigung anbelangt, im allgemeinen auf ein günstigeres Ergebnis zurück, wie in den vorigen Jahren. Es lagen bei ihr Auftragsbestände im Gesamtbetrage von rund 950 000 M. vor. Der Versand mit der Eisenbahn an Maschinen und Transportapparaten usw. belief sich auf ca. 1600 Tons. Da die Preise jedoch im allgemeinen sehr gedrückt waren, ist der Reingewinn nicht dem Umsatze entsprechend ausgefallen.

Die Arbeiterverhältnisse gestalteten sich im Verhältnis zu den westlichen Industriebezirken insofern zum Nachteil, als man teilweise mit ungeübten Arbeitskräften vorlieb nehmen mußte, so daß sich insolgedessen die Arbeitslöhne, trotzdem diese gegenüber dem Westen etwas billiger sind, im Verhältnis teurer stellen. Beschäftigt wurden im Laufe des Jahres durchschnittlich ca. 200 Mann.

Die Fabrikation erstreckte sich zum Teil auf Maschinen, Apparate und Transportelemente für die Zuckersfabrikation, und zwar für die Länder Deutschland, Österreich, Italien, Spanien, Holland und Schweden, zum Teil auf Rohlenaufbereitungs-, Transport- und Sortieranlagen für Gasanstalten sowohl wie für Berg- und Hüttenwerke.

Besonders vorteilhaft gestaltete sich der Vertrieb der durch in- und ausländische Patente geschützten Schnitzelpressen zum Abpressen von Rübenschnitzeln in Zuckersfabriken, indem ca. 120 Schnitzelpressen zum Absatz gelangten.

Für staatliche Behörden wurden Drehscheiben sowohl für Lokomotiven wie für Wagons und auch Hebeböcke in Auftrag gegeben.

Bei der Maschinenbauanstalt und Schiffswerft der Bromberger Schleppschiffahrt A.-G. hat sich der Beschäftigungsgrad des Werkes in denselben Grenzen bewegt, wie im Vorjahr.

Das Steigen der Löhne bewegte sich in den bisher mäßigen Grenzen.

Für die Eisenbahn-Signalanstalt C. Fiebrandt & Co., G. m. b. H., Bromberg-Schleusenau, war der Geschäftsgang etwas besser als im Vorjahr, auch der Umsatz war etwas größer. Dagegen waren die Verkaufspreise etwas niedriger. Die Arbeiterzahl war größer als im Vorjahr; sie belief sich durchschnittlich auf 250 Mann. Durch Aufstellung mehrerer neuer Werkzeugmaschinen erfolgte wiederum eine Erweiterung des Betriebes.

Fabrikation und Handel landwirtschaftlicher Maschinen.

Die Ergebnisse des abgelaufenen Geschäftsjahres können als in jeder Beziehung befriedigend bezeichnet werden. Namentlich das Frühjahrgeschäft setzte in allen Gattungen der landwirtschaftlichen Maschinenbranche im hiesigen Bezirk, sowie auch in West- und Ostpreußen sehr gut ein. Die Nachfrage in Drillmaschinen, Pflügen und sonstigen Bodenbearbeitungsgeräten war eine gute, so daß die Vorräte geräumt werden konnten. Sodann hatten die guten Ernteaussichten zur Folge, daß schon sehr früh ein lebhaftes Interesse für Erntemaschinen, namentlich auch Grasmäher, Ernterechen und Heuwender einsetzte. Am meisten gekauft wurden allerdings Getreidemähmaschinen und neuerdings kamen Maschinen mit gleichzeitigem Bindeapparat sehr in Aufnahme, da hierdurch Arbeitskräfte gespart werden. Teilweise war die Nachfrage so groß, daß die vorliegenden Aufträge wegen der bedingten Lieferungsfristen nicht erledigt werden konnten. Die Umsätze waren also recht groß und überschritten die vorjährigen ganz erheblich.

Sehr beeinträchtigt wurde dann aber der Handel mit landwirtschaftlichen Maschinen dadurch, daß infolge des verregneten Erntewekters das Herbstgeschäft in Drill- und Säemaschinen außerordentlich zu leiden hatte.

Aus dem gleichen Grunde wird auch allgemein über Mangel an flüssigen Mitteln unter den Landwirten geklagt. Der Geldeingang ist so schlecht gewesen, wie er selten war. Die Gründe hierfür sind die schlechte Witterung im Herbst, sowie die niedrigen Getreidepreise, nicht

zum wenigsten aber auch die allgemeine Geldknappheit.

Für diejenigen Firmen, die viele Maschinen vom Auslande beziehen und diese über Stettin verfrachtet werden, wird auch der im September in Stettin unter den Hafenarbeitern ausgebrochene Streit sehr hemmend gewirkt haben, da verschiedene Aufträge nicht rechtzeitig ausgeführt werden konnten und dadurch bereits fest erhaltene Bestellungen wieder verloren gingen.

Über die Geschäftsaussichten für das kommende Jahr sind die Ansichten sehr geteilt; trotzdem die Winterjaaten durchweg gut entwickelt sind, glaubt man, daß die Landwirte mit Neuananschaffungen zurückhalten werden.

Handel mit Molkereibedarfsartikeln.

Das Jahr 1913 setzte im Januar die flaute Geschäftslage des Jahres 1912 fort und erst zum Frühjahr besserte sich der Geschäftsgang, als die Ernte der Futtermittel eingebracht wurde und der Weidengang gut war. Immerhin machte sich das ganze Jahr hindurch andauernde Geldknappheit sehr nachteilig bemerkbar. Durch die Verfügungen der Raiffeisengenossenschaften an diejenigen Molkereien, die seinerzeit durch Raiffeisenkassen gegründet wurden, ihre Bedarfsartikel nur von dem Deutschen Lagerhaus in Posen resp. der Großhandelsgesellschaft in Danzig zu beziehen, wurde dem Handel mit Molkereibedarfsartikeln großer Abbruch getan, da viele Kunden dieser Verfügung nachkamen, weil sie sonst Differenzen mit ihren Geldgebern fürchteten. Trotzdem war im großen und ganzen das Geschäft im Jahre 1913 eine Kleinigkeit besser als im Vorjahre und es ist anzunehmen, daß das nächste Jahr, falls die Klauenseuche sich nicht verbreitet, auch besser werden wird, da genügend Futtermittel vorhanden sind.

VI. Baugewerbe und Baubedarf.

Hochbau.

Das abgelauene Jahr hat im Bereich des Baugewerbes wohl am meisten den Beweis von einem ganz bedeutenden Niedergange der Konjunktur erbracht. Nicht allein die durch die Balkankriege geschaffene äußerst kritische politische Weltlage, sondern auch die damit un-

mittelbar im Zusammenhange stehende Versteifung des Geldmarktes haben im Baugewerbe mehr, wie in allen anderen Industriezweigen, zahlreiche geschäftliche Opfer gefordert.

Das völlige Daniederliegen der Bautätigkeit in Berlin und in anderen Großstädten übte seine Rückwirkung naturgemäß auch auf die Provinzbezirke aus und die beste Bestätigung dafür, wie ungemein schlecht die Lage im Baugewerbe war, ist in dem Umstande zu finden, daß im Berichtsjahre weder Streiks und Aussperrungen, noch andere Lohnkämpfe in bemerkenswertem Umfange vorgekommen sind. Nur in einzelnen Städten des Ostens brachte während des Sommers und Herbstes die Bewilligung der Heeresvorlage durch die Zuangriffnahme zahlreicher Garnisonbauten etwas Leben in die Hochbautätigkeit. Im großen und ganzen wurde aber die allgemein schlechte Lage hierdurch nicht günstiger gestaltet, da die Fertigstellung zumeist sich auf einen so kurzen Zeitraum erstreckte, daß von normalen Verdiensten infolge der überaus großen Beschleunigung abgesehen werden mußte. Arbeitskräfte waren reichlich angeboten.

Für das kommende Frühjahr ist eine Besserung der Lage kaum noch zu erwarten, wenn auch nicht in Abrede gestellt werden kann, daß die vor Jahreschluß eingetretene Ermäßigung des Reichsbankdiskonts die Hoffnung auf eine günstigere wirtschaftliche Lage im Baugewerbe aufkommen läßt.

Tiefbau, Zementwaren.

Die Beschäftigung im Tiefbaugewerbe war ausreichend. Es lagen für Staats- und Kommunalbehörden eine ganze Anzahl Bauten vor, insbesondere Schiffsfahrtskanäle, Schiffschleusen bei der Regulierung des Bromberger Kanals, Wasserleitung und Kanalisationen sowie Brücken in größerem Umfange.

Die Preise waren infolge der starken Konkurrenz sehr gedrückt; um verhältnismäßig kleine Objekte waren Angebote von 40 Firmen und mehr aus allen Gebieten des Reiches eingegangen.

Eine Berücksichtigung der schwer kämpfenden ostdeutschen Industrie seitens der Kommunalbehörden vor der Konkurrenz aus dem Westen, konnte leider nicht in allen Fällen festgestellt werden.

Trotz der allgemein fehlenden Arbeitsgelegenheit bestand im Tiefbaugewerbe während

des ganzen Sommers und Herbstes Arbeitermangel. Während in den Städten das Angebot von Arbeitskräften meistens den Bedarf um das Drei- und Mehrfache übersteigt, war es im Tiefbau außerhalb bewohnter Orte, selbst, wenn die Baustellen in nicht zu großen Entfernungen von Provinzstädten lagen, und selbst bei Zubilligung von freien Reisen usw. unmöglich, auch nur einigermaßen genügend Arbeitskräfte zu erhalten. Es hatte dies zur Folge, daß trotz des Niedergangs der Konjunktur die durchschnittlichen Arbeitslöhne im Tiefbau eine weitere Erhöhung bedingten, mit der die Unternehmer vor Übernahme der Arbeiten nicht rechnen konnten.

Die Aussichten für das kommende Jahr sind an sich nicht ungünstig, da umfangreiche Arbeiten für die Landesverteidigung zur Ausführung kommen.

Voraussetzung für die erhoffte Besserung im Tiefbaugewerbe ist natürlich, daß die ostdeutsche Industrie hierbei gegenüber den Firmen aus dem Westen genügende Berücksichtigung findet. Nicht zu vergessen ist aber, daß die Löhne für gewöhnliche Arbeiter eine bisher noch nicht dagewesene Höhe erreichen werden.

Ziegelfabrikation.

Das Berichtsjahr 1913 war noch schlechter wie das Ergebnis des vorangegangenen Jahres. Die Witterungsverhältnisse waren der Produktion wenig günstig. Wenn auch die Arbeit zeitig begonnen werden konnte, so haben die im Frühjahr einsetzenden Fröste die bis dahin gepreßten, noch nicht trockenen Lehmpanen wieder zerstört. Der regnerische kalte Sommer, welcher einer kurzen günstigen Periode folgte, gestattete kein schnelles Trocknen, so daß einige Male Mangel an genügend trockener Ware zum Abbrennen eintrat.

Die Arbeiterverhältnisse bewegten sich in denselben Bahnen wie im vergangenen Jahre, und die Kohlenpreise erfuhren erneut Erhöhungen. Aus diesem Grunde hat der Absatz nur annähernd den geringen Umfang des Jahres 1912 erreicht, wobei aber zu berücksichtigen ist, daß die Preise noch weiter heruntergegangen sind. Für das Jahr 1914 dürften nicht wesentlich größere Bestandsmengen übernommen werden wie in das vorangegangene Jahr, einerseits mit Rücksicht darauf, daß das Wetter die Produktion eingeengt hat, und andererseits auch deshalb,

weil verschiedene Betriebe die Erzeugung wesentlich eingeschränkt haben.

Außerdem wird über die schlechten Einkünfte der fälligen Gelder geklagt.

Dachpappenfabrikation.

Infolge der ganz daniederliegenden Bautätigkeit findet sich auch die Dachpappenfabrikation in einer wenig günstigen Lage. Einzig und allein hat der Militäriskus einige Bauten ausführen lassen, doch war der Verbrauch an Dachpappe sehr minimal dabei und stand in keinem Verhältnis zu den für die Bauten aufgewendeten Kosten. Auch die königliche Ansiedlungskommission hat weniger angekauft, so daß auch hier der Bedarf an Dachpappe sehr zurückgegangen ist. Die meisten Dachpappenfabriken haben aus diesem Grunde ihren Betrieb infolge des geringeren Absatzes einschränken müssen.

Der Bedarf an Rohmaterialien für Dachpappe ist daher auch sehr zurückgegangen, so daß das Angebot entgegen den letzten Jahren wieder wesentlich zugenommen hat und die Hauptmaterialien, wie Steinkohlenteer, Steinkohlenspech, bereits um 5 bis 10 % billiger geworden sind.

Wenn auch der Preis für Rohdachpappe trotz der erheblichen Überproduktion durch die Konvention künstlich beständig hoch gehalten wird, so werden doch erstklassige Fabrikate schon billiger verkauft.

VII. Lederhandel und Lederindustrie.

Lederhandel.

Der Lederhandel war im Jahre 1913 etwas reger, wenn auch nicht gerade von einem flotten Geschäft gesprochen werden kann. Durch die festen Forderungen der Fabrikanten wurde das Geschäft erschwert. Die Detaillisten sträubten sich am meisten, die hohen Forderungen zu bewilligen und waren in vielen Fällen nur zu sehr geneigt, statt hochpreisiger, guter Ware, geringwertige Sortimente zu erstehen. Dieses geschah aber oft zum eigenen wie zum Schaden ihrer Kundschaft. Man scheint dies auch schon eingesehen zu haben, und man konnte gerade in

der jüngsten Zeit die Beobachtung machen, daß sowohl nach guten Unterledern wie nach guten Oberledern rege Nachfrage war und auch etwas größere Umsätze getätigt wurden.

In Anbetracht der außerordentlichen Preissteigerung wurde aber nur der notwendigste Bedarf eingedeckt, und von namhaften Vorräten dürfte wohl nicht die Rede gewesen sein.

Allgemein liegt das Geschäft, insbesondere mit dem kleineren Schuhmacher, noch immer sehr schwer. Es ist bekannt, daß diejenigen Schuhmacher, welche früher größere Werkstätten hatten, heute zum größten Teil verarmt sind, einige, die noch einigermaßen existenzfähig sind, klagen, daß sie kaum noch einen passenden Gesellen und nur sehr selten einen Lehrling bekommen können.

Sattler- und Pantoffelleder sind flott gehandelt worden.

Russische Zuchten werden trotz der hohen Preise fast ausschließlich in nur guten Fabrikaten verlangt, während billigere, sogenannte polnische Zuchten, nur sehr wenig verlangt wurden.

Treibriemen.

Das Geschäft in Treibriemen war im ganzen Jahre nur als mäßig zu bezeichnen. Aufträge für Neuanlagen fehlten ganz, denn bei der Geldknappheit und dem hohen Diskont war keine Unternehmungslust vorhanden. Durch die Ruhe im Baugewerbe waren Ziegeleien wie Schneidemühlen, unsere Hauptindustrie des Ostens, im Betriebe so gut wie lahmgelegt, was auf den Verbrauch von Riemen von großem Einfluß war. Die gute Ernte, welche die Landwirtschaft hatte, hat noch etwas auszugleichen vermocht, den Umsatz vom Jahre vorher aber nicht auf gleiche Höhe bringen können. Die Lederpreise sind seit dem Sommer dieses Jahres wiederum um 10 % gestiegen, was auf die Knappheit der Rohhäute zurückzuführen ist. Trotzdem auch die Preise für fertige Treibriemen erhöht worden sind, ließen dieselben der scharfen Konkurrenz wegen nur geringen Nutzen.

Da die Geldverhältnisse besser zu werden scheinen, ist Aussicht vorhanden, daß auch die Fabrikation in Treibriemen für das nächste Jahr eine lohnendere sein wird.

Lederfabrikation.

Die Lederfabrikation war im Jahre 1913 außerordentlich stark beschäftigt. Die andauernde Preissteigerung auf dem Rohhäutemarkt hatte

auch eine Preissteigerung für fertiges Leder zur Folge, die sich gleichzeitig auf alle Zweige der Fabrikation erstreckte. Durch die Heeresvermehrung war der Bedarf an Leder außerordentlich groß.

Daneben war auch die deutsche Schuhindustrie reichlich beschäftigt, in gleichem Umfange auch die Fahrrad- und Automobil-Industrie. Sowohl in Deutschland wie für den Export war der Absatz in diesen Produkten sehr lebhaft und übte auch seine Wirkung auf den Markt für fertige Leder aus. Diese aufsteigende Bewegung hielt während des ganzen Jahres bis Anfang November an.

Auch der Rohhäutemarkt war nicht nur durch Käufe des Inlandes, sondern auch des Auslandes in stetem lebhaftem Verkehr bei andauernd steigenden Preisen. Erst Anfang November setzte eine Abflauung der Preise für Rohhäute ein, die auf den Markt für fertiges Leder ungünstig einwirkte. Da aber die Rohpreise durch die andauernde Steigerung zu angespannter Höhe gelangten, ist diese Reaktion nur als natürlich zu bezeichnen.

Die Leder verarbeitenden Industrien sind auch für das kommende Jahr mit großen Aufträgen versehen, so daß auch mit einer weiteren guten Beschäftigung der Industrie im Jahre 1914 zu rechnen ist.

Schuhfabrikation und Schuhhandel.

Im Schuhhandel-Engros-Geschäft war wegen der steigenden Lederpreise bis Oktober ein lebhaftes Geschäft. Auch die Umsätze konnten mit entsprechendem Nutzen erhöht werden. Vom November ab flaute das Geschäft ab, und selbst das Weihnachtsgeschäft blieb hinter den Vorjahren erheblich zurück. Die Ursachen hierfür liegen zum Teil in den ungünstigen Witterungsverhältnissen.

Die geschäftliche Lage in der **Pantoffel- und Filzschuhfabrikation** war im Berichtsjahr sehr gedrückt. Nur mit großer Anstrengung war es möglich, den seitherigen Umsatz aufrecht zu erhalten. Schuld hieran war insbesondere, daß die Preise für die Rohmaterialien, besonders aller Arten Leder, sehr gestiegen sind, außerdem kam noch die ungünstige Witterung des Sommers hinzu.

VIII. Kleinhandel in Textil- waren.

In der **Kurzwarenbranche** sind die Preise nach wie vor sehr gedrückt und bringen den Detaillisten wenig Nutzen. Eine Besserung könnte nur dadurch eintreten, daß eine Vereinigung geschaffen würde, die die Preise für die einzelnen Gebrauchsartikel einheitlich regeln würde.

Das Geschäft in **Kleiderstoffen und Damenkonfektion** war durch die ungünstige Witterung stark beeinträchtigt.

Die Preise für **Leinen- und Baumwollwaren** hatten eine Erhöhung erfahren.

Strumpfwaren sind immer mehr Luxusartikel geworden; die Mode wirkt hier sehr günstig auf die Umsätze ein.

Fertig garnierte **Damenhüte** sowie alle anderen **Modedartikel** weisen gegen das Vorjahr günstigere Resultate auf. Die Veranlassung hierzu liegt in dem häufigen Modenwechsel, der selbst in jeder Saison vorkommt und die Kauflust anregt.

IX. Papierverarbeitung.

Buchdruckerei.

Das Geschäftsjahr 1913 ist im Buchdruckergewerbe als ein günstiges zu beurteilen. Zwar waren noch Aufträge aus dem vorangegangenen Jahr zu erledigen, aber auch das neue Jahr brachte gleich von Beginn und dann fortlaufend reichliche und lohnende Aufträge. Der Betrieb konnte somit mit vollem Personal aufrechterhalten werden und verlief zeitweilig sogar recht lebhaft. Das Zeitungs-geschäft hält sich gleichfalls auf gesunder Basis in ansteigender Entwicklung. Dagegen besteht eine gewisse Beunruhigung für das Buchdruckergewerbe im Papiereinkauf, indem die Papierfabrikanten sich mehr und mehr zusammenschließen, um die Papierpreise in die Höhe zu bringen. So sind die Preise der besseren Papiere, wie Normalien und anderen satinierten Kanzlei- und Konzeptpapiere bereits um ca. 10 % gestiegen, und ein gleiches steht für die billigeren Konsum- und Druckpapiere zu erwarten. Es ist dies besonders für diejenigen Buchdrucker mißlich, welche

größere Lieferungen auf Grund fester Verträge für Behörden auszuführen haben und vorderhand nicht in der Lage sind, ihre Preise gleichfalls zu steigern.

Mechanische Zütfabrikation.

Die Beschäftigung im abgelaufenen Jahre war recht gut. Insbesondere war es auch möglich, zum großen Teil die durchaus erforderlich gewordenen Preiserhöhungen durchzusetzen.

X. Bankgeschäft.

Das Geschäftsjahr 1913 ist für das Bankgeschäft im allgemeinen recht ungünstig verlaufen. Die Aussichten waren schon zu Beginn des Jahres wenig günstig und haben sich im Laufe desselben nicht nur nicht gebessert, sondern weiter verschlechtert. Insbesondere wirkte hierauf in der ersten Hälfte des Jahres die durch den Balkankrieg hervorgerufene politische Beunruhigung ungünstig ein. Die Geldverhältnisse zeigten daher während des größten Teiles des Jahres eine unerfreuliche Entwicklung, die sich erst in den letzten Monaten besserte und im Gegensatz zu früher erst gegen Ende des Jahres zu einer Herabsetzung des hohen Reichsbankdiskonts führte. Letzterer betrug im Jahre 1913:

bis zum 27. Oktober 6 %,
bis zum 12. Dezember 5½ %,
vom 12. Dezember ab 5 %.

Die angespannte Lage des Geldmarktes im Verein mit der politischen Unsicherheit und den in Aussicht stehenden hohen Steuern veranlaßten die Banken zur Vorsicht bei der Einleitung neuer Geschäfte; erst die in der letzten Zeit eintretende bessere Gestaltung der Geldsätze wirkte etwas belebend.

Die Verhältnisse auf dem Marke der Wertpapiere gestalteten sich im Einklang mit den Geldverhältnissen ebenfalls nicht günstig. Die Anlagewerte gingen von ihrem schon bei Beginn des Jahres sehr tiefen Stande noch weiter herunter, wozu auch die dauernden sehr starken Ansprüche des Reiches, der Bundesstaaten und Kommunalverbände beitrugen. Von der Besserung des Geldmarktes in den letzten Monaten konnten die Anlagewerte nur wenig profitieren, da die bevorstehende Erhebung des Wehrbeitrages und die kommenden neuen großen An-

leihen eine Steigerung verhinderten. Auch die Industriewerte wiesen zumeist Rückgänge auf, da die Beschäftigung auf sehr vielen Gebieten nachgelassen hatte.

Am fühlbarsten machten sich die ungünstigen Geldverhältnisse auf dem Gebiete der Bautätigkeit und auf dem Hypothekenmarkte geltend. Die Hypothekeninstitute konnten vielfach überhaupt keine Gelder für neue Darlehen zur Verfügung stellen, da der Absatz ihrer Pfandbriefe nur sehr minimal war, und mußten sich meistens auf Prolongierung der fälligen Darlehen beschränken. Die wenigen Institute, die noch Hypotheken hergaben, verlangten und erhielten derartig hohe Zinssätze und Abschlußprovisionen, daß hierdurch die Rentabilität der Grundstücke sehr beeinträchtigt wird. Noch ungünstiger war die Situation für zweite Hypotheken, die fast gar nicht erhältlich waren. Diese Verhältnisse dürften sich nur dann langsam bessern, wenn die Bautätigkeit eine Zeit lang fast ganz ruhen und sich insolgedessen der Bedarf an neuen Hypothekendarlehen noch weiter verringern sollte. Das Baugeldgeschäft lag aus den angegebenen Gründen völlig danieder.

Die Landwirtschaft stellte verhältnismäßig große Ansprüche an den Geldmarkt, da die Ernte infolge der Kälte sich sehr verzögerte und viele Landwirte infolge der niedrigen Preise mit dem Verkauf ihrer Erzeugnisse zurückhielten. Ebenso war die Zufuhr von russischem Holz ziemlich bedeutend und erforderte beträchtliche Kapitalien.

Dieser allgemeinen ungünstigen Lage des Bankgeschäftes entsprechend erlitten die Umsätze auf fast allen Konten, speziell auf dem Wechsel- und Effektenkonto, eine bedeutende Verringerung; demgemäß dürften sich auch die Gewinnziffern entsprechend ermäßigen. Wenn auch die politischen allgemeinen Verhältnisse sich zu klären begonnen haben, so dürften die Aussichten mit Rücksicht auf den allgemeinen wirtschaftlichen Rückgang als wenig erfreulich zu bezeichnen sein.

XI. Verkehrsgewerbe.

Flößerei, Rahnschlepperei und Schiffahrt.

Unter dem Einfluß der niedergehenden Konjunktur war die Einfuhr von Floßholz aus Rußland erheblich geringer als im Vorjahr. Es

wurden durch die Hafenschleuse Brahemünde nur 621 586 Ird. m bei 4 m Tafelbreite gegen 902 791 Ird. m des Jahres 1912 befördert. Hiervon sind 316 156 Ird. m (1912: 410 942) zu den Bromberger Sägewerken geschleppt, während der Rest durch den Bromberger Kanal gefloßt worden ist (4213½ Schützen gegen 5578¼ im Jahre 1912).

Hinsichtlich der Arbeiterverhältnisse im Flößereibetriebe sind die Löhne infolge Ablaufs des Lohntarifs, der 6 Jahre unverändert bestanden hatte, um ca. 10—15 % gestiegen.

Umschlaghafen.

Die Bromberger Schleppschiffahrt-Aktiengesellschaft berichtet hierüber:

Die Zuckerzufuhren waren infolge der guten Rübenenernte stark, so daß die Lagerräume voll belegt werden konnten. Im übrigen hielt sich der Verkehr auf der gleichen Höhe wie im Vorjahre.

Expedition.

Die allgemeine Geschäftslage hielt sich im Jahre 1913 im Rahmen des Jahres 1912 und kann als günstig bezeichnet werden, da der Verkehr rege war.

Der Stückgutverkehr war größer als im Vorjahr. Die Eisenbahndirektion erhöhte auf Ansuchen die bahnamtlichen Rollgelder von 20 Pf. auf 30 Pf. per 100 kg für Stückgüter. Diese Erhöhung war infolge der großen Unkosten auch begründet. Trotzdem steht sie aber immer noch nicht in dem richtigen Verhältnis zu den gesteigerten Unkosten.

Auch der Sammelladungsverkehr hatte etwas zugenommen.

Das Lagergeschäft war gleichfalls erheblich größer. An Rohzucker wurden 201 000 Zentner eingelagert gegen 173 000 Zentner im Vorjahre.

Der Möbeltransport war für Stadtumzüge nicht gerade bedeutend, dagegen setzte das Geschäft in Ferntransporten sehr gut ein, was auf die Vermehrung der Regimenter am 1. Oktober zurückzuführen ist.

Bromberger Straßenbahn und Elektrizitätswerk.

Bei der Straßenbahn wurden rd. 1700 m Gleis erneuert und eine Gleiskreuzung ausgetauscht.

Die Strecke in der Danziger Straße vom Wiener Café bis zur Steinstraße wurde zweigleisig ausgebaut und das vorhandene Gleis bis zum Elyrium verschoben. Zwei Ausweichen wurden verlängert, 18 Entwässerungskästen, eine elektrische Weichenstellvorrichtung in der Poststraße wurden neu eingebaut.

Dagegen erfuhr der Umfang der Anlagen und des Betriebes keine wesentlichen Veränderungen.

Die Straßenbahn hatte eine Mehreinnahme von 11,38 %, das Elektrizitätswerk von 5,21 % gegen das Vorjahr.

Die Kohlenkosten stiegen um 10 %.

Hinsichtlich der Arbeiterverhältnisse waren sowohl im Licht- wie im Bahnbetrieb sämtliche Angestellten vollauf beschäftigt. Während des ganzen Jahres war ein großes Angebot von Fahrpersonal und Arbeitern festzustellen.

Folgende Ziffern veranschaulichen den gegenwärtigen Stand und die Ergebnisse des Geschäftsganges:

Bahnbetrieb:

Bahnlänge in km	11,80
Geleistete Motorwagenkilometer	1 192 928,00
Geleistete Anhängewagenkilometer	391 145,00
Einnahme in M	403 325,90

Licht- und Kraftbetrieb:

Angeschlossene Kilowatt	4 969,029
Abgegebene Kilowatt	2 322 680,
Einnahme in M	564 467,57

Gesamtergebnisse:

Einnahme aus Bahn-, Licht- und Kraftbetrieb zusammen	967 793,47 M
Vorjahr	898 648,18 "
+ gegen das Vorjahr	69 145,29 "

Die Gesetzgebung des Jahres 1913.

Von den im Berichtsjahr publizierten Gesetzen und gesetzlichen Bestimmungen heben wir als für Handel und Gewerbe des Bezirks mehr oder minder bedeutsam die folgenden hervor:

A. Reichsgesetze.

13. Februar 1913. Gesetz betreffend vorübergehende Zollerleichterung bei der Fleisch-einfuhr.

14. Februar. Bekanntmachung betreffend Lohnbücher für die Kleider- und Wäsche-konfektion.

28./15. Februar. Übereinkunft zwischen Deutschland und Rußland zum Schutze von Werken der Literatur und Kunst.

6. März. Bekanntmachung betreffend Abänderung und Ergänzung der Eichordnung.

9. März. Bekanntmachung betreffend die Beschäftigung von Arbeiterinnen und jugendlichen Arbeitern in Glashütten, Glaschleife-reien und Glasbeizereien sowie Sandbläsereien.

17. Juni. Bekanntmachung betreffend Strombeiräte.

3. Juli. Gesetz über den einmaligen außer-ordentlichen Wehrbeitrag.

3. Juli. Gesetz über Änderungen im Finanzwesen.

3. Juli. Besitzsteuergesetz.

3. Juli. Gesetz wegen Änderung des Reichsstempelgesetzes.

22. Juli. Reichs- und Staatsangehörig-keitsgesetz.

2. August. Bekanntmachung betreffend die Fassung des Reichsstempelgesetzes.

17. November. Bestimmungen über Haus-arbeit in der Tabakindustrie.

28. November. Bekanntmachung betref-fend Änderung und Ergänzung der Eichordnung.

29. November. Bekanntmachung betref-fend Ergänzung der Eichgebührenordnung.

8. Dezember. Bestimmungen über die Beschäftigung von Arbeiterinnen und jugendlichen Arbeitern in Ziegeleien und Anlagen zur Herstellung von Dinasteinen, Schamottesteinen und anderen Schamotteerzeugnissen.

13. Dezember. Gesetz betreffend die Handelsbeziehungen zum Britischen Reiche.

B. Preussische Gesetze.

23. Dezember 1912. Gesetz betreffend die Anlegung von Sparkassenbeständen in Inhaber-papieren.

4. März 1913. Moor-schutzgesetz.

7. April. Wassergesetz.

7. April. Verordnung betreffend die Wasserstraßenbeiräte für die staatliche Wasser-bauverwaltung.

21. April. Hinterlegungsordnung.

10. Mai. Verordnung betreffend ander-weitige Festsetzung der Zahl der von dem

Provinziallandtage der Provinz Posen zu wählenden Mitglieder des Provinzialausschusses.

28. Mai. Gesetz über Maßnahmen zur Stärkung des Deutschtums in den Provinzen Westpreußen und Posen.

7. August. Verordnung betreffend die für die Veranlagung des Wehrbeitrags zuständigen Behörden.

C. Bezirkserrlässe.

Von den Erlassen, welche im Amtsblatt der Königlichen Regierung zu Bromberg im Jahre 1913 veröffentlicht und für die Handel- und Gewerbetreibenden des Bezirks von Bedeutung sind, sind folgende hervorzuheben:

3. Dezember 1912. Wegepolizeiverordnung für die Provinz Posen.

24. Dezember 1912. Anordnung betreffend 8-Uhr Ladenschluß in Wongrowitz.

14. Januar 1913. Polizeiverordnung über die Regelung des Verkehrs mit Arzneimitteln außerhalb der Apotheken.

23. Februar. Nachtrag zum Tarif für die Schiffsahrts- und Flößereiabgaben auf den Wasserstraßen zwischen Weichsel und Warthe vom 12. Februar 1903.

5. März. Polizeiverordnung betreffend die Herstellung kohlenaurer Getränke und den Verkehr mit solchen Getränken.

14. März. Strom- und Schiffsahrtspolizeiverordnung für den Großschiffsahrtsweg Berlin—Stettin, Wasserstraße Berlin—Hohenjaaten.

12. April. Viehseuchenpolizeiliche Anordnung.

24. Mai. Bekanntmachung betreffend Eröffnung der Eisenbahn-Neubaustrecke Schneidemühl—Gzarnikau (Gorah).

1. Juli. Polizeiverordnung über Herstellung, Aufbewahrung und Verwendung von Äzethlen sowie über Lagerung von Kalziumkarbid. (Äzethlenverordnung.)

23. September. Genehmigungsurkunde zum Bau und zum Betriebe einer Kleinbahn von Schelejewo über Gutfelde nach Wd. Grochowiska.

1. Oktober. Eichordnung für die Binnenschiffahrt auf den Wasserstraßen im Regierungsbezirk Bromberg.

9. Oktober. Viehseuchenpolizeiliche Anordnung betreffend den Handel mit Klauenvieh an Markttagen außerhalb der Marktplätze.

13. Oktober. Anordnung betreffend 8-Uhr Ladenschluß in Prinzenthal.

25. Oktober. Festsetzung des Ortslohns für den Bezirk des Oberversicherungsamts Bromberg.

1. November. Bekanntmachung betreffend Eröffnung der Nebenbahn (Gnesen) Carlshof (Pos.)—Deutschfeld (Schoffen).

17. November. Feststellung der Überschwemmungsgebiete der Wasserläufe im Regierungsbezirk Bromberg.

2. Dezember. Polizeiverordnung betreffend die elektrischen Straßenbahnen in dem Stadt- und Landkreise Bromberg.



Inhalts-Verzeichnis.

	Seite		Seite
Präsidium	3	IV. Industrie der Steine und Erden.	
Mitglieder der Handelskammer	3	Chemische Industrie.	
Ausschüsse der Handelskammer	4	Salzindustrie und Salzhandel	30
Einigungsamt in Wettbewerbsfachen	4	Salzgroßhandel	30
Sachverständige für die Prüfung und Überwachung von Ausverkäufen	5	Sodafabrikation	30
Ständige Kommissionen (Fachauschüsse der Handelskammer)	5	Gipsindustrie	30
Beeidigte und öffentlich angestellte Handelsfachverständige	9	Kalksteinbruch, Kalkbrennerei, Asphaltfabrikation	30
Einleitung	10	Kohlen-, Koks- und Briketthandel	31
Lage und Gang von Handel und Gewerbe nach Einzelberichten der Interessenten.		Gaserzeugung	32
I. Landwirtschaftliche Rohprodukte und Fabrikate, insbesondere Nahrungs- und Genußmittel.		Flaschenfabrikation	32
Getreidehandel	14	Porzellanfabrikation	33
Roggen	15	Steingutfabrikation	33
Weizen	15	Seifenfabrikation und Seifenhandel	33
Gerste	15	Apotheken	33
Hafer und Hülsenfrüchte	15	Handel mit Drogen, Chemikalien usw.	33
Mühlenindustrie	15	Chemisch-technische Industrie	34
Kartoffelhandel	16	Elektrische Energie	35
Kartoffelflockenfabrikation	16	Ferrosilicium	35
Stärke- und Stärkezuckerindustrie	16	V. Eisenhandel und Eisenindustrie.	
Futter- und Düngemittelhandel	18	Eisenhandel	35
Sämereien und Saaten	18	Eisenkonstruktions- und Maschinenbau	36
Kunst- und Handelsgärtnerei	19	Fabrikation und Handel landwirtschaftlicher Maschinen	37
Weinhandel	19	Handel mit Molkereibedarfsartikeln	38
Bierbrauerei und Mälzerei	19	VI. Baugewerbe und Baubedarf.	
Spritzfabrikation	20	Hochbau	38
Destillation und Essigfabrikation	21	Tiefbau, Zementwaren	38
Zigarren-, Zigaretten- und Schnupstabsfabrikation	21	Ziegelfabrikation	39
Molkereiprodukte	21	Dachpappenfabrikation	39
Viehhandel	22	VII. Lederhandel und Lederindustrie.	
Geflügelhandel	22	Lederhandel	39
Konservenindustrie	22	Treibriemen	40
Kolonialwaren	23	Lederfabrikation	40
II. Holzhandel und Holzindustrie.		Schuhfabrikation und Schuhhandel	40
Holzhandel und Holzspedition	24	Pantoffel- und Filzschuhfabrikation	40
Holzindustrie	28	VIII. Kleinhandel in Textilwaren	41
Jalousiefabrikation	28	IX. Papierverarbeitung.	
Luxusmöbelfabrikation	29	Buchdruckerei	41
Holzwollesfabrikation	29	Mechanische Tütenfabrikation	41
Holzimprägnierung	29	X. Bankgeschäft	41
III. Zuderindustrie	29	XI. Verkehrsgewerbe.	
		Flößerei, Rahnschlepperei und Schifffahrt	42
		Umschlagshafen	42
		Spedition	42
		Bromberger Straßenbahn und Elektrizitätswerk	42
		Die Gesetzgebung des Jahres 1913	43

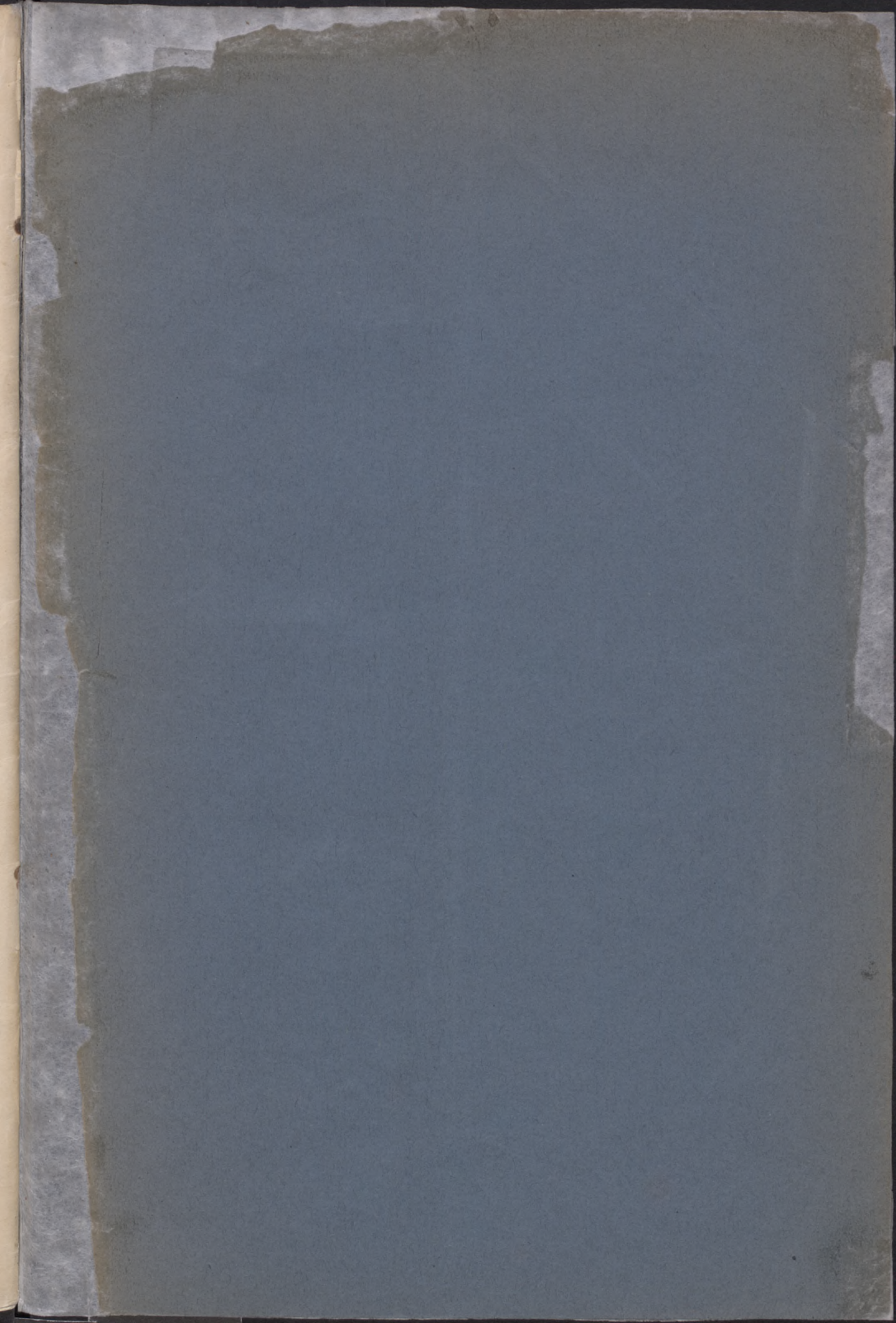

Biblioteka Główna UMK



300020843580