

Biblioteka
Główna
UMK Toruń

011483

1936

**XI SPRAWOZDANIE
IZBY RZEMIEŚLNICZEJ
W TORUNIU
ZA ROK 1936**

**NAKŁADEM IZBY RZEMIEŚLNICZEJ W TORUNIU
1937**

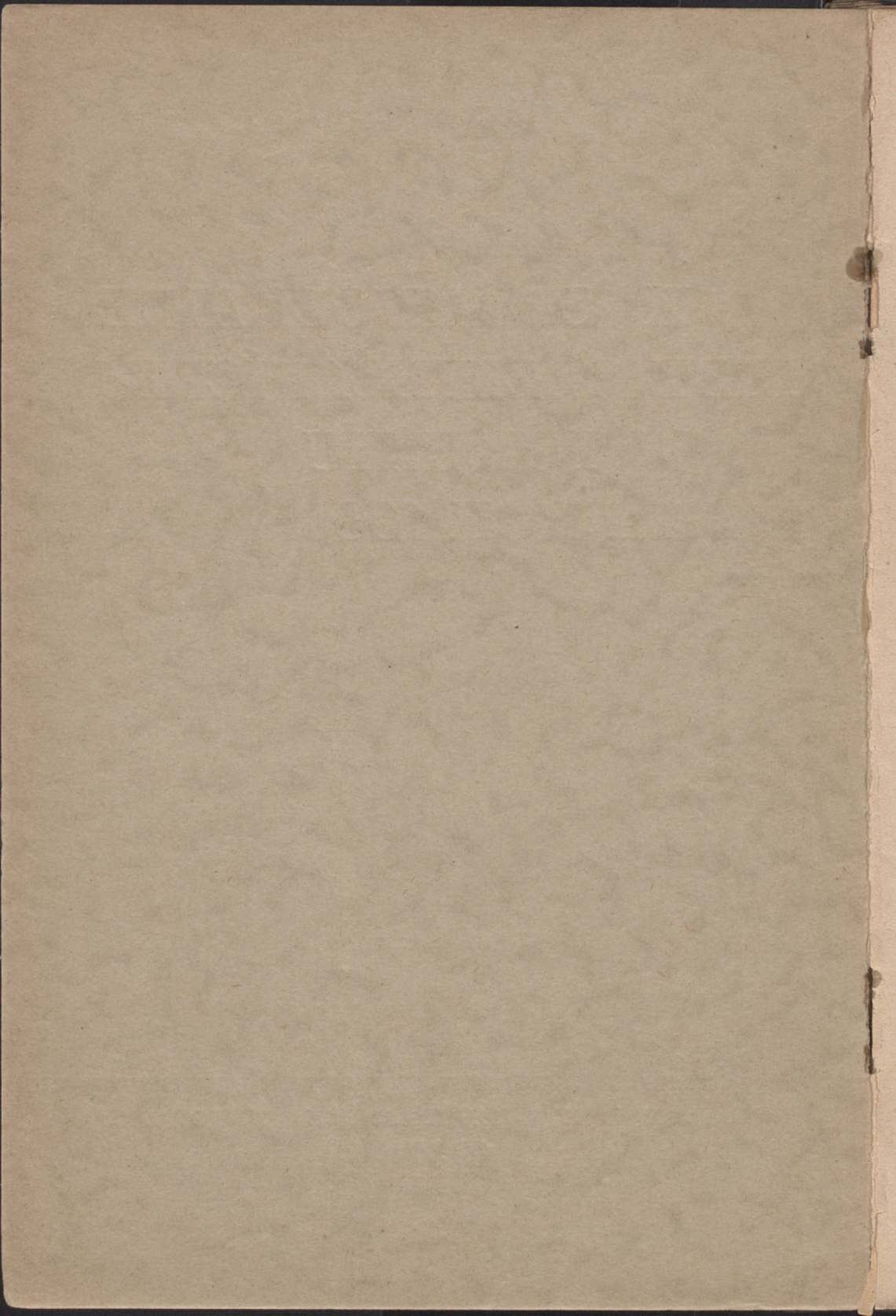

**XI SPRAWOZDANIE
IZBY RZEMIEŚLNICZEJ
W TORUNIU
ZA ROK 1936**

NAKŁADEM IZBY RZEMIEŚLNICZEJ W TORUNIU

1 9 3 7

DRUKARNIA RZEMIEŚLNICZA
W GRUDZIĄDZU

011483



W. 2508/64

SPIS RZECZY:

| | |
|---|------|
| <i>I. Położenie gospodarcze:</i> | Str. |
| A. Ogólne położenie | 5 |
| B. Stan gospodarczy poszczególnych grup rzemieślniczych | 10 |
| <i>II. Działalność administracyjna:</i> | |
| A. Obwód działania Izby i jej skład | 20 |
| B. Odbyte posiedzenia Izby, Zarządu i komisyj | 22 |
| C. Zestawienie dochodów i rozchodów za r. 1936 | 23 |
| D. Biuro Izby | 25 |
| <i>III. Sprawy egzaminacyjne:</i> | |
| Działalność komisyj egzaminacyjnych | 26 |
| Wiek osób składających egzaminy | 28 |
| Zaopiniowanie wniosków w sprawie dyspensów | 29 |
| Wykaz osób uprawnionych do podkuwania koni | 30 |
| <i>IV. Sprawy oświatowe:</i> | |
| A. Kursy i wykłady | 31 |
| B. Publiczne Szkoły Doksztalc. Zawodowe | 34 |
| C. Szkoły zawodowe na terenie Izby | 35 |
| D. Stałe kursy | 36 |
| E. Komisje egzaminacyjne rzemieślnicze | 36 |
| <i>V. Działalność gospodarcza:</i> | |
| Sprawy ogólne | 37 |
| 1. Surowce | 38 |
| 2. Robocizna | 39 |
| 3. Narzędzia | 40 |
| 4. Podatki | 40 |

| | Str. |
|--------------------------------------|------|
| 5. Ubezpieczenia społeczne | 42 |
| 6. Kredyty | 43 |
| 7. Propaganda | 44 |
| 8. Dostawy | 45 |
| 9. Eksport | 46 |
| 10. Spółdzielnie | 47 |
| 11. Wartość produkcji | 47 |
| 12. Opinie | 49 |

VI. Administracja przemysłowa:

| | |
|--|----|
| A. Uprawianie rzemiosła | 51 |
| B. Sprawy uczniowskie | 51 |
| C. Organizacje rzemieślnicze: | |
| 1. Wykaz cechów | 52 |
| 2. Spis cechów | 53 |
| 3. Spis Tow. Rzemieślników Samodzielnych | 61 |

VII. Statystyki:

| | |
|--|----|
| A. Dane porównawcze | 63 |
| B. Wykaz samoistnych rzemieślników | 64 |
| C. Dane gospodarcze za rok 1936 | 66 |



I. Położenie rzemiosła w obwodzie Izby Rzemieślniczej w Toruniu w r. 1936.

A. Ogólne położenie.

Rok 1936 niewiele różnił się od lat poprzednich patrząc z perspektywy na rozwój rzemiosła pomorskiego. Wraz z nowym rokiem wyłoniły się nowe zagadnienia, które wymagały skupulatnej obserwacji zjawisk gospodarczych, aby zawczasu unicestwić ewentualne szkodliwe wpływy, nastawić i poinformować szeroki ogół rzemiosła, by żadne objawy i zmiany na tle stosunków gospodarczych, nie zastały warsztatów rzemieślniczych nieprzygotowanych.

W roku sprawozdawczym wyłoniła się między innymi kwestia rentowności warsztatów rzemieślniczych jako zagadnienie niezmierniej wagi. Jeżeli kwestia ta stanowi dla poszczególnych warsztatów przyczynę tak poważnych trosk, to tembardziej musiałyby sprawa ta odbić się ujemnie na rzemiośle jako całości, gdyby nie było tą przysłowiową elastyczną warstwą ekonomiczną, która bez widocznych wstrząsów nastawia się do każdorazowo panujących stosunków gospodarczych.

Rentowność warsztatów rzemieślniczych przechodziła w roku 1936 zmiany na gorsze.

Przede wszystkim wzrosła ilość warsztatów i zatrudnionych czeladników:

| | |
|--|--------------|
| Na końcu roku 1935 istniało warsztatów | 15.004 |
| W ciągu roku 1936 powstało nowych warsztatów | 1.750 |
| R a z e m | <hr/> 16.754 |
| W ciągu roku 1936 zlikwidowano warsztatów | 498 |
| Na końcu roku 1936 istniało warsztatów | <hr/> 16.256 |

Także wzrosła liczba czeladników jak to wynika z niniejszego zestawienia:

Na końcu 1935 r. było zatrudnionych 5.507 czeladników

| | | |
|----------------------|-------|---|
| w I kwartale 1936 r. | 5.282 | „ |
| w II „ 1936 r. | 6.567 | „ |
| w III „ 1936 r. | 6.672 | „ |
| w IV „ 1936 r. | 6.351 | „ |

Liczba zarejestrowanych uczniów wzrosła w tym czasie z 4.282 na 4.835 czyli o 553.

Pewną równowagę w ilości produkcji stanowi normalny przyrost ludności, który wpływa na wzrost konsumpcji. Jednakże ilość warsztatów wzrasta w porównaniu do naturalnego przyrostu ludności szybciej. Kiedy bowiem w roku 1921 ilość mieszkańców województwa pomorskiego wynosiła 935.000 ilość warsztatów rzemieślniczych wynosiła 10.500. Natomiast w roku 1935 ilość mieszkańców woj. pomorskiego wynosiła 1.000.000 zaś ilość warsztatów wynosiła 15.000. W roku 1921 jeden warsztat rzemieślniczy przypadał na 93 mieszkańców, w roku 1935 tylko na 71 mieszkańców.

Rok 1936 szczególnie jaskrawo wykazał, że mimo wzrostu liczby warsztatów, ilości czeladników i uczniów, materialne położenie rzemiosła pomorskiego nie poprawiło się.

Przede wszystkim nowopowstałe warsztaty, to rzadko kiedy jednostki zasobniejsze. Przeważnie usamodzielniają się czeladnicy, którzy nie mogą otrzymać pracy. A nie mając na początku dostatecznych kapitałów obrotowych, pracują tanio, aby tym samym zyskać klientelę i przez intensywną pracę ponad miarę wzmocnić wątłe podstawy przedsiębiorstwa. Objaw ten z punktu widzenia czysto materialnego jest dla odnośnych przedsiębiorstw może nawet i dodatnim, dla rzemiosła jako całości raczej ujemnym, gdyż stwarza niepożądany ferment na rynkach. Poziom cen musi przez to ulec wahaniom, co zarówno na obrotach jak i na zyskowności całego rzemiosła nie może pozostać bez wpływu.

Wzrost liczby zatrudnionych czeladników ma znowu swe uzasadnienie w dorywczym ich zatrudnieniu. Coraz mniej przyjmuje się czeladników na pracę stałą, a zazwyczaj na wykonanie pewnej pracy lub też na pewien krótszy lub dłuższy okres. — Ilość zatrudnionych czeladników przez to wzrasta, lecz globalna ilość dni pracy czeladników nie wykazuje wzrostu biorąc pod uwagę dorywczy charakter ich zatrudnienia.

Obniżenie poziomu rentowności warsztatów zostało spowodowane całym szeregiem innych odrębnych objawów gospodarczych.

Rok 1936 stał pod znakiem naprawy budżetu Państwa. Obciążenie obywateli drogą świadczeń na rzecz Skarbu Państwa zwiększyło się. Wywołało to również wpływ na stopę życiową

szerszych warstw społeczeństwa. Konsumcja wielu artykułów uległa zmniejszeniu. Podaż wyrobów rzemieślniczych nawet, gdyby utrzymała się na poprzednim poziomie, musiałaby wpłynąć na obniżenie poziomu cen, biorąc pod uwagę zmniejszony popyt.

Następnie w roku 1936 zanotować należałoby wzrost cen wielu artykułów i surowców, której żadną miarą na gotowe wyroby przerwycić nie było można.

Natomiast prawie bez zmian pozostał poziom robocizny i kosztów produkcyjnych.

To też przy wyższych cenach własnego zakupu i niezmiennym poziomie kosztów robocizny, kosztów produkcyjnych i przy tych samych, a nawet niższych cenach sprzedaży gotowych wyrobów, różnica zyskowności przedsiębiorstwa, wobec takiego stanu rzeczy uległa znacznej redukcji.

W jakim stopniu zwyżkowały surowce i materiały, oraz zmiany jakim uległ poziom cen gotowych wyrobów ilustrują niżej podane dwie tabele:

Ceny za surowe i materiały.

| Lp. | Nazwa | Jednostka | Kosztowało | | różnica w proc. |
|-----|--------------------|---------------------|------------|---------|--------------------|
| | | | 1935 | 1936 | |
| 1 | Cegły 1000 budowl. | 1000 sztuk | 50,— zł | 44,— zł | -12 proc. |
| 2 | Cement | 100 kg | 5,— " | 6,50 " | +30 " |
| 3 | Kafle zwykłe | 1 sztuka | 0,80 " | 0,75 " | -6 " |
| 4 | Szkoło okienne 2m. | 1 mtr. ² | 2,50 " | 3,10 " | +24 " |
| 5 | Karpiówki | 1000 sztuk | 75,— " | 75,— " | — |
| 6 | Tektura smołow. | 1 rolka | 7,— " | 7,— " | — |
| 7 | Dźwigary | 100 kg | 45,— " | 48,— " | +6,5 " |
| 8 | Blacha cynkowa | 1 kg | 0,90 " | 1,08 " | +20 " |
| 9 | Pokost | 1 kg | 1,80 " | 1,93 " | +7 " |
| 10 | Deski sosnowe | 1 mtr. ³ | 90,— " | 110,— " | +22 " |
| 11 | " dębowe | " | 160,— " | 175,— " | +10 " |
| 12 | Fornier dębowy | 1 mtr. ² | 0,85 " | 0,95 " | +12 " |
| 13 | Drzewo bukowe | 1 mtr. ³ | 80,— " | 110,— " | +36 " |
| 14 | Skóra twarda | 1 kg | 5,50 " | 7,20 " | +30 " |
| 15 | " siodlarska | 1 kg | 5,50 " | 6,50 " | +18 " |
| 16 | " faleder | 1 kg | 6,60 " | 8,— " | +21 " |
| 17 | Przędza dla siodl. | 1 kg | 7,50 " | 7,50 " | — |
| 18 | Tlen | 1 but. | 16,— " | 19,— " | +18 " |
| 19 | Mąka żytnia | 100 kg | 19,— " | 28,— " | +47 " |
| 20 | " pszenna | 100 kg | 27,— " | 39,— " | +44 " |

Ceny za wyroby rzemieślnicze.

| L. p. | N a z w a | jednostka | kosztowało | | różnica w proc. |
|----------|-------------------------|------------------|------------|---------|--------------------|
| | | | 1935 | 1936 | |
| 1 | Szafa sosnowa | | 45,— zł | 43,— zł | —4,5 proc. |
| 2 | Łóżko sosnowe | | 20,— " | 18,— " | —10 " |
| 3 | Kuchnia malowana | kompl. | 100,— " | 100,— " | — " |
| 4 | Sypialnia forn. dębowa | " | 550,— " | 470,— " | —14,5 " |
| 5 | Jadalnia " " | " | 565,— " | 470,— " | —13 " |
| 6 | Damskie półbutki | średni gat. | 17,— " | 18,— " | +6 " |
| 7 | Męskie " " | " " | 15,50 " | 17,50 " | +13 " |
| 8 | Uszyte ubrania | " " | 30,— " | 32,— " | +7 " |
| 9 | Ubranie nowe | | 110,— " | 110,— " | — " |
| 10 | Podkuwanie koni | 4 podkowy | 6,— " | 4,80 " | —20 " |
| 11 | Obuwie robocze | | 11,— " | 11,50 " | +4 " |
| 12 | Wstawienie okna | 1 m ² | 3,50 " | 3,85 " | +10 " |
| 13 | Obsługa fryzjerska | golenie | 0,30 " | 0,30 " | — " |
| 14 | " " " | strzyżenie | 0,50 " | 0,50 " | — " |
| 15 | Mur. z dostawą mat. | 1 m ³ | 30,— " | 27,— " | —10 " |
| 16 | Piec biały zwykły | | 150,— " | 135,— " | —10 " |
| 17 | Uprząż robocza | na 1 konia | 75,— " | 63,— " | —8 " |
| 18 | Krycie dach.- karpiówka | 1 m ² | 1,10 " | 0,85 " | —22 " |
| 19 | Pieczywo żytnie | 1 kg. | 0,25 " | 0,32 " | +28 " |
| 20 | Pieczywo pszenne | 1 kg. | 0,45 " | 0,62 " | +37 " |

Ze rentowność warsztatów, a tym samym i sytuacja gospodarza rzemiosła pomorskiego pogorszyła się, tego dowodem, że bardziej aniżeli kiedykolwiek panowało wśród rzemiosła zapotrzebowanie na kredyt. Warunki bowiem, jakie wytworzyły się na rynku, spowodowały hurtowników do ograniczania kredytów towarowych. W wyjątkowych wypadkach udzielały hurtownie kredytu za odpowiednim zabezpieczeniem. Natomiast chętniej udostępniały hurtownie rabatu przy sprzedaży towaru, przy gotówkowych zakupach.

Obserwuje się też, że wykonywanie większych prac finansowane jest przez instytucje bankowe. Ponieważ jednak nie zawsze takie pośrednictwo wytrzymuje kalkulację, przeto bardzo często uzależniają warsztaty rzemieślnicze przyjmowanie większych robót od wpłacenia zaliczek.

Polityka instytucji kredytowych także nie zawsze szła na rękę rzemiosłu, wobec czego głód kredytowy spotęgował się. — Dowodem tego chociażby okoliczność, że wśród rzemiosła wzrasta zainteresowanie dla Bezprocentowych Kas Pożyczkowych, które jednak nie mogą żadną miarą stać się instytucjami kredytowymi dla rzemiosła o szerszym znaczeniu gospodarczym. Rola ich w przyszłości pozostanie zawsze raczej charytatywna

na co wskazują już podstawy prawne kas, oraz rodzaj pożyczek, forma i okres spłat zaciągniętych zobowiązań.

Mechanizacja i modernizacja warsztatów oraz ich gospodarczy rozwój na kredycie Bezprocentowych Kas Pożyczkowych opierać się nie może.

To też wszystkie wyżej przytoczone okoliczności nie mogły w swej konsekwencji pozostać bez wpływu na ukształtowanie się warunków materialnych warsztatów rzemieślniczych w roku 1936.

Dla uzupełnienia charakterystyki położenia materialnego rzemiosła jako całości niech posłuży jeszcze ta okoliczność, że na 100 warsztatów rzemieślniczych wykupiło świadectw przemysłowych:

| | | | |
|-----------|----------|----|-----------------|
| w r. 1934 | okrągiło | 64 | przedsiębiorstw |
| w r. 1935 | " | 61 | " |
| w r. 1936 | " | 57 | " |

Pewien wpływ na ogólne zatrudnienie w rzemiośle w kierunku dodatnim spowodowała zwyżka cen artykuły rolnicze. To też po dłuższym czasie rolnictwo stało się nieco lepszym odbiorcą wyrobów rzemieślniczych. Obroty byłyby może jeszcze większe, gdyby rzemiosło posiadało odpowiednie zasoby kredytowe, aby udzielić kredytu rolnikom. Jednakże doświadczenia ubiegłych lat zebrane w związku z zamrożeniem należności rzemieślniczych u rolników dyktowały powszechnie zwiększoną ostrożność w kredytowaniu. To też transakcje pomiędzy rzemieślnikami a rolnikami były w przeważnej części gotówkowe lub odbywały się na podstawie wymiany.

Na zatrudnienie w kierunku dodatnim wpłynęło również coraz bardziej intensywne opanowanie przez warsztaty rzemieślnicze robót i dostaw wydanych drogą przetargów i z wolnej ręki przez władze państwowe i samorządowe. Wykonywanie robót rzemieślniczych w własnym zakresie przez samorządy nieco zmalało. Współpraca odnośnych władz z Izbą Rzemieślniczą wykazuje pierwsze, jakkolwiek narazie niezbyt okazałe owoce.

Zapoczątkowany w dawniejszych latach i kontynuowany obecnie eksport wyrobów rzemieślniczych nie przybrał wprawdzie większych rozmiarów lecz mimo to ilość zatrudnionych czeladników powiększała się w związku z eksportem o kilkudziesięciu.

Przedmiotem poważnych trosk i dużych starań była między innymi sprawa zwalczania partactwa, która mimo wielkich wysiłków nie posunęła się w roku sprawozdawczym naprzód, gdyż władze przemysłowe I. instancji niezbyt energicznie korzystają z przysługujących im rygorów.

Inne sprawy które na ocenę sytuacji w rzemiośle za rok 1936 mogą wpłynąć, mianowicie kwestia egzaminów, dokszałcenia zawodowego, organizacyj zawodowych i t. p. żadnych znaczniejszych zmian w porównaniu do roku poprzedniego nie wykazały, o czym zresztą mowa będzie w następnych działach niniejszego sprawozdania.

B. Stan gospodarczy poszczególnych grup rzemieślniczych.

Grupa budowlana.

MURARSTWO I CIESIELSTWO.

Warunki zatrudnienia pozostały w porównaniu do roku poprzedniego bez większych zmian, jak to wynika z niżej podanych cyfr:

| | 1935 | 1936 |
|--|------|------|
| Zakładów murarskich | 538 | 601 |
| Zakładów ciesielskich | 237 | 250 |
| Zatrudnionych czeladników mur. | 515 | 791 |
| Zatrudnionych czeladników ciesielskich | 117 | 246 |
| Zarejestrowanych uczniów murarskich | 91 | 251 |
| Zarejestrowanych uczniów ciesielskich | 57 | 34 |

Ruch budowlany utrzymał się w okresie sprawozdawczym na poziomie roku poprzedniego. Na taki stan gospodarczy przede wszystkim wpłynęła ta okoliczność, że Min. Reform Rolnych zatrudniało w dalszym ciągu kilkadziesiąt przedsiębiorstw przy budowie osad w ilości 689 składających się z 3 zabudowań, przy czym wykonanie było o tyle ułatwione, że Ministerstwo dostarczało po większej części budulca. Wybudowanie osad przyczyniło się do unormowania rynku, gdyż pełno zatrudnieni czeladnicy, w dodatku przetrzucani z miejsca na miejsce zależnie od okoliczności, nie mogli zajmować się poboczną pracą co wpłynęło dodatnio na unormowanie warunków na rynku.

Na normalne zatrudnienie wpłynęła między innymi także polityka finansowa Banku Gospodarstwa Krajowego w dziedzinie popierania budownictwa miejskiego. Pomoc kredytowa udzielona budującym zachęciła także do upływnienia własnych oszczędności, co wraz z udzielonymi kredytami przyczyniło się do podtrzymania ruchu budowlanego na poziomie roku poprzedniego.

Jak w roku poprzednim tak i w roku ubiegłym istniały ogólne żale na praktykę przetargową, która uniemożliwiała so-

lidnym przedsiębiorstwom racjonalną kalkulację. Pewną zmianę na lepsze spowodowała ściślejsza współpraca Izby Rzemieślniczej z wszystkimi Urzędami i Instytucjami na tle selekcji oferentów.

DEKARSTWO.

Przedsiębiorstw zarejestrowanych było 150 (w roku poprzednim 143) zatrudnionych czeladników 48 (35) zarejestrowanych uczniów 12 (17).

Dekarstwo żali się na rozpowszechnione partactwo, które uprawiają nie tylko osoby nieuprawnione, ale także pracownicy z innych zawodów, tudzież przedsiębiorstwa budowlane, które prace dekarские wykonują sposobem gospodarczym.

Poza tym obserwuje się objaw, że olbrzymia większość prac, to prace tekturowe. Tylko mała część zatrudnienia stanowią t. zw. dachy twarde. W dodatku krycie dachów tekturą zostało decyzją Min. Przem. i Handlu określone jako praca wchodząca także w zakres zawodu blacharskiego. To też przedsiębiorstwom dekarским naogół trudno uzyskać regularne zatrudnienie, co bardzo niekorzystnie odbija się na ilości zarejestrowanych uczniów. Liczba uczniów bowiem z roku na rok stopniowo zmniejsza się. W roku 1934 było 20 uczniów, w roku 1935 już tylko 17 a w roku 1936 ilość zmniejszyła się do 12.

Dorywcze zatrudnienie odbija się również na zyskowności w zawodzie szczególnie z powodu obniżenia cen rynkowych przez nielegalnych przedsiębiorców.

GARNCARSTWO I ZDUNSTWO.

Ilość przedsiębiorstw 164 (151) zatrudnionych czeladników 74 (42) zarejestrowanych uczniów 35 (38). Zatrudnienie jak ogólnie w grupie budowlanej, dość równomierne. Z uwagi jednak na specyficzne warunki panujące w zduństwie, szczególnie w większych miastach (Gdynia, Toruń, Grudziądz), gdzie budujący wykonują piece przy pomocy wynajętych czeladników dostarczając im materiały, zyskowność powszechnie jest dość niska. Nie co lepiej przedstawia się zyskowność tam, gdzie przedsiębiorca udzie kredytu. Natomiast uregulowanie rachunków pozostawia dużo do życzenia.

Produkcja garncarska i kaflarska powiatów: kartuskiego, kościerskiego i świeckiego wykazuje nierównomierny zbył. — Ceny dość niskie, zarobki minimalne.

RZEŻBIARSTWO W KAMIENIU.

Przedsiębiorstw 30 (24) zatrudnionych czeladników 24 (12) uczniów 12 (10). Zatrudnienie równomierne, jakkolwiek konku-

rencja ze strony wytwórców wyrobów cementowych wielka. — Warunki płacy i pracy nie bardzo korzystne. Bez uzyskania kredytów, zatrudnienia prawie brak. Czeladników nadmiar, na-
płów uczniów wielki.

STUDNIARSTWO.

Ilość przedsiębiorstw na końcu roku wynosiła 30 (45), zatrudnionych czeladników 11, zarejestrowanych uczniów 13. Zatrudnienie słabe, gdyż prace studniarskie wykonują tak przedsiębiorstwa ślusarskie jak i kowalskie.

SZKLARSTWO.

Na końcu roku sprawozdawczego było na terenie Izby 111 przedsiębiorstw szklarskich (poprzednio 96). Ilość zatrudnionych czeladników wynosiła 13 (15) zarejestrowanych uczniów 5 (7). Zatrudnienie nierównomierne, głównie z powodu rozpowszechnionego partactwa.

Ważniejszych zmian w porównaniu do roku poprzedniego nie zauważono.

MALARSTWO I LAKIERNICTWO.

Przedsiębiorstw było na końcu roku 400 (349) zatrudnionych czeladników 233, w IV kwartale (306), zarejestrowanych uczniów 133 (104).

Zatrudnienie dość słabe mimo równomiernego zatrudnienia w budownictwie. Maksimum produkcji wykorzystane w 40—50 proc. Do tego dochodzi minimalna zyskowość spowodowana przez setki partaczy, którzy pracują nielegalnie bądź dorywczo. Również sposobem gospodarczym wykonywana jest wielka ilość robót przez władze i samorządy co nie może pozostać bez wpływu na ukształtowanie się warunków. Właściciele nieruchomości w nieznanym stopniu tylko przeprowadzają konserwację, zaś powszechnie obserwuje się, że remont mieszkań przeprowadzają lokatorzy własnymi siłami, bądź też przez przyuczone siły przy dostarczeniu materiału.

BRUKARSTWO.

Przedsiębiorstw samoistnych było przy końcu roku 44 (43), zatrudnionych czeladników 50 (70), zarejestrowanych uczniów 10 (10). Położenie naogół nie wiele zmieniło się na korzyść w porównaniu z rokiem poprzednim. Jedynie nadmiar czeladników zginął na rynku, znajdując zatrudnienie przy robotach publicznych prowadzonych przez samorząd przy pomocy Funduszu Pracy.

Grupa drzewna.

STOLARSTWO.

Zarejestrowanych przedsiębiorstw było przy końcu roku sprawozdawczego 1513 (1399), czeladników i uczniów w poszczególnych kwartałach:

| | I. kw. | II. kw. | III. kw. | IV. kw. |
|-------------|--------|---------|----------|---------|
| Czeladników | 971 | 1005 | 1048 | 1008 |
| Uczniów | 586 | 577 | 581 | 583 |

Zatrudnienie zarówno w stolarstwie budowlanym jak i meblowym niejednolite i naogół niedostateczne. Zbyt na rynkach lokalnych dość słabych z powodu obniżki uposażeń urzędników. Rynek gdański obecnie mało aktualny, zaś eksport wyrobów stolarskich tylko przez niezbyt długi czas dawał zatrudnienie kilkunastu czeladnikom stolarskim. W dodatku znaczna wyżka cen drzewa odbiła się ujemnie na zyskowności, gdyż różnicy cen żadną miarą nie można było przerzucić na konsumenta, który korzystał z wielkiej podaży na rynku. Poza tym ogromnie rozpowszechnione partactwo, gnieźdzące się po wioskach, wybudowaniach i suterynach miast, dostarcza handlarzom mebli wykonanych sposobem chałupniczym za niską cenę. Stolarstwo budowlane naogół stoi gospodarczo nieco lepiej, o ile zdolne jest podjąć większych prac na warunkach kredytowych.

KOŁODZIEJSTWO.

Przedsiębiorstw zarejestrowanych było 996 (947). Czela-dników i uczniów w poszczególnych kwartałach:

| | I. kw. | II. kw. | III. kw. | IV. kw. |
|-------------|--------|---------|----------|---------|
| Czeladników | 104 | 112 | 123 | 120 |
| Uczniów | 123 | 135 | 162 | 160 |

Główny odbiorca rolnik w roku sprawozdawczym stał się nie co większym odbiorcą, jednakże poziom uzyskanych cen był dość niski z uwagi na wyżkę cen drzewa. Kołodziejstwo wkra-cza, narazie nieśmiało jeszcze w dziedzinę naprawy i budowy pojazdów mechanicznych. Mimo to położenie nie wiele zmieniło się w porównaniu z rokiem ubiegłym. Wielka ilość czeladników nie ma zatrudnienia w zawodzie i pracuje w rolnictwie, wykonując dorywczo prace u poszczególnych rolników.

BEDNARSTWO.

Przedsiębiorstw 73 (71), zatrudnionych czeladników 9 (2), uczniów 5 (4).

Położenie bardzo trudne z powodu braku zbytu, a ostatnio z powodu wyżki cen na drzewo. W dodatku dość trudno uzys-

kać zbyt na terenie wybrzeża w związku z wysyłką ryb, natomiast wytwórczość beczek do masła w całości opanowały wielkie firmy mające swą siedzibę poza województwem.

KOSZYKARSTWO.

Przedsiębiorstw 89 (90), ilość zatrudnionych czeladników 2, ilość uczniów 4. Wszyscy koszykarze obok zawodu zajmują się rolnictwem lub rybołówstwem, zaś w miastach handlem wyrobów szczotkarskich i powroźnictwem. Ogromną konkurencję stwarza dla koszykarzy przemysł ludowy i ludność bezrobotna, która korzysta z bezpłatnej wikliny. Starania o zorganizowanie eksportu pozostały narazie bez rezultatu.

RZEŹBIARSTWO I TOKARSTWO.

Zakładów rzeźbiarskich 19 (17).

Zakładów tokarskich 15 (15).

Ilość czeladników i uczniów nieznaczną. Zatrudnienie nierównomierne i naogół niedostateczne z uwagi na zależność od stolarstwa. Galanteria naogół nie ma zbyt.

Grupa włókiennicza.

KRAWIECTWO.

Przedsiębiorstw było 2075 (1959). Zatrudnionych czeladników i uczniów w poszczególnych kwartałach było:

| | I. kw. | II. kw. | III. kw. | IV. kw. |
|-------------|--------|---------|----------|---------|
| Czeladników | 464 | 631 | 668 | 597 |
| Uczniów | 323 | 374 | 394 | 404 |

W liczbie tej krawiectwo damskie zajmuje około 10 proc. Zatrudnienie niejednolite, naogół jednak nie co lepsze aniżeli w roku poprzednim. Maksimum zatrudnienia osiągnęło 60 proc. Poziom cen nie bardzo korzystny z uwagi na ciasnotę gotówkową wywołaną dodatkowymi obciążeniami uposażeń, tudzież cen materiałów. Dostawy dla wojska, urzędów i t. p. były nieliczne, to też nie wiele mogły przyczynić się do poprawy sytuacji. — Czeladników jest nadmiar, uczniów brak.

CZAPNICTWO.

Zakładów 13 (15) czeladników wogóle nie ma, zaś potrzebne siły przechodzą z zawodu krawieckiego. Zatrudnienie naogół równomierne, zmian w porównaniu do roku poprzedniego nie zauważono.

KAPELUSZNICTWO (MODNIARSTWO).

Przedsiębiorstw 100 (86). Ilość czeladników i uczniów łącznie około 100. W porównaniu do roku ubiegłego zmian nie notowano.

KUŚNIERSTWO.

Przedsiębiorstw 31 (28). Ilość czeladników i uczniów nieznaczną. Dorywczo zatrudnieni są czeladnicy krawieccy. Zatrudnienie równomierne w sezonie.

POWROŻNICTWO.

Przedsiębiorstw 20 (19), czeladników i uczniów łącznie 10. Zatrudnienie dość równomierne.

SZCZOTKARSTWO.

Przedsiębiorstw 23 (10), czeladników i uczniów nie zatrudniano. Produkcja odbywa się przy pomocy członków rodziny. Zbyt przeważnie u hurtowników. Zatrudnienie równomierne.

TAPICERSTWO.

Przedsiębiorstw 63 (57). Zatrudnionych czeladników 6, uczniów 6 (7).

Położenie naogół trudne, analogicznie do położenia w zawodzie stolarskim. Zapotrzebowanie na pojedyncze sztuki wyściełanych mebli nie wpłynęło wiele na ogólne zatrudnienie. To też w porównaniu do roku poprzedniego położenie pozostało bez zmian.

CHEMICZNE CZYSZCZENIE.

Przedsiębiorstw było 14, ilość zatrudnionych czeladników i innych pracowników narazie nieznana. Uczniów dotychczas nie zarejestrowano.

Grupa metalowa.

KOWALSTWO.

Przedsiębiorstw zarejestrowanych było 2015 (1890). Zatrudnionych czeladników i uczniów w poszczególnych kwartałach było:

| | I. kw. | II. kw. | III. kw. | IV. kw. |
|-------------|--------|---------|----------|---------|
| Czeladników | 366 | 455 | 450 | 390 |
| Uczniów | 611 | 621 | 602 | 534 |

W porównaniu do roku poprzedniego liczba czeladników niemal bez zmian. Zatrudnienie w związku z położeniem rolnictwa naogół niedostateczne. Czeladnicy zatrudnieni są dorywczo. Bardzo wielką ilość prac wykonują rolnicy sposobem gospodarczym przy pomocy bezrobotnych czeladników. Brak kredytów i niemożność udzielenia kredytów odbiorcom wpływa na obrót ujemnie.

ŚLUSARSTWO.

Przedsiębiorstw 617 (544). Zatrudnionych czeladników i uczniów w poszczególnych kwartałach było:

| | I. kw. | II. kw. | III. kw. | IV. kw. |
|-------------|--------|---------|----------|---------|
| Czeladników | 360 | 446 | 447 | 491 |
| Uczniów | 456 | 435 | 482 | 658 |

Wporównaniu do roku poprzedniego ilość czeladników i uczniów nie co wzrosła. Położenie naogół bez większych zmian. Ruch budowlany wpływa dodatnio na zatrudnienie. Remont maszyn rolniczych pozostał na poprzednim poziomie. Na zyskowość wpływa partactwo oraz zwyżka cen niektórych materiałów. Maksimum produkcji osiągnięto w żadnych wypadkach, osiągnięcie 50 proc. należy do reguły.

BLACHARSTWO.

Przedsiębiorstw 162 (141). Zatrudnionych czeladników 145 (70), uczniów 81 (48). Zatrudnienie naogół dostateczne przy pracach budowlanych. Sezon martwy wykorzystywany jest pracą przygotowawczą i galanteryjną. Bardzo silnie dała się odczuć rola partactwa, które wykonuje prace zlecone mu przez właścicieli budowli przy dostarczaniu materiałów. Wpływa to na obniżenie zyskowości co z uwagi na podrożenie materiałów jest szczególnie dotkliwie.

KOTLARSTWO, MOSIĘŻNICTWO, PILNIKARSTWO I TOKARSTWO.

Przedsiębiorstw razem 15. Ilość czeladników nieznaczną. Uczniów nie rejestrowano. Zatrudnienie słabe, gdyż roboty wchodzące w zakres tych zawodów wykonywane są także przez przedsiębiorstwa ślusarskie i kowalskie.

ZEGARMISTRZOWSTWO, ZŁOTNICTWO I GRAWERSTWO.

Przedsiębiorstw było razem 213 (196), zatrudnionych czeladników 31 (24), zarejestrowanych uczniów 22 (28). Zatrud-

nienie z powodu ogólnej ciasnoty gotówkowej dość słabe. Ujemnie na zatrudnienie wpływały też ograniczenia dewizowe i ograniczenia obrotu środkami płatniczymi. Przydział złota rafinowanego niezupełnie usunął trudności, to też wspomniane zawody o ile nie były połączone ze sklepem, przechodziły nader trudny okres gospodarczy.

Grupa spożywcza.

RZEŹNICTWO - WĘDLINIARSTWO.

Przedsiębiorstw zarejestrowanych było przy końcu roku 1790 (1623). Zatrudnionych czeladników i uczniów w poszczególnych kwartałach:

| | I. kw. | II. kw. | III. kw. | IV. kw. |
|-------------|--------|---------|----------|---------|
| Czeladników | 486 | 528 | 625 | 511 |
| Uczniów | 560 | 638 | 611 | 601 |

Położenie trudne i bardzo niejednolite. Ogromną konkurencję uprawiają bekoniarnie oraz potajemny ubój dokonywany przez rolników rzekomo dla potrzeb własnych. W roku sprawozdawczym można było zauważyć zmniejszenie się konsumpcji spowodowanej nie tylko bezrobociem, ale także przez dodatkową obciążenie poborów urzędniczych. Ale także i zwyczajka cen w II. półroczu wpłynęła na konsumpcję ujemnie. Zyskowność przez to obniżyła się tym więcej, że zauważyć można rozpowszechnienie się pośrednictwa, które wpływa na podrożenie żywca mimo, że tendencja na rynku, podwyższenie cen za wyroby czyni zupełnie niemożliwe.

PIEKARSTWO.

Przedsiębiorstw było 905 (847). Zatrudnionych czeladników i uczniów w poszczególnych kwartałach było:

| | I. kw. | II. kw. | III. kw. | IV. kw. |
|-------------|--------|---------|----------|---------|
| Czeladników | 600 | 646 | 677 | 728 |
| Uczniów | 634 | 579 | 539 | 531 |

Zatrudnienie dość równomierne, lecz zyskowność, biorąc przeciętną roczną w porównaniu do roku poprzedniego, znacznie obniżyła się. Powodem tego zwyczajka cen na mąkę, przy czym ceny za pieczywo ustalone były nie zawsze z uwzględnieniem rzeczywistych kosztów i godziwego zysku. Położenie zawodu jest z tego powodu naogół dość ciężkie. Zadłużenie piekarstwa w młynach wzrasta i nawet zasobniejsze jednostki przechodzą okres trudności finansowych.

CUKIERNICTWO.

Przedsiębiorstw było 119 (100), zatrudnionych czeladników 80 (16), uczniów 20 (8). Zatrudnienie pozostało na ogół na poziomie roku poprzedniego.

Grupa skórna.

SZEWSTWO.

Zarejestrowanych przedsiębiorstw było 2237 (2076). Zatrudnionych czeladników i uczniów było w poszczególnych kwartałach:

| | I. kw. | II. kw. | III. kw. | IV. kw. |
|-------------|--------|---------|----------|---------|
| czeladników | 340 | 353 | 385 | 350 |
| uczniów | 412 | 400 | 403 | 355 |

Położenie w porównaniu do roku poprzedniego pogorszyło się znacznie. Na okoliczność tę wpłynął w pierwszym rzędzie fakt, że siła nabywczą szerokich warstw zmniejszyła się. Bezrobocie, zwiększenie obciążeń podatkowych i zwyczajka cen wielu artykułów składały się na zmniejszenie zbytu. A ponieważ 60 do 70 procent ogólnego obrotu to naprawy obuwia, które wobec zmniejszenia się zarobków uskutecnione zostały przez wiele osób w własnym zakresie, przeto ogólny poziom zatrudnienia był nader niski.

Sytuację pogorszyły jeszcze warsztaty reparacyjne firmy „Bata” oraz zwyczajka cen za skóry w drugim półroczu.

CHOLEWKARSTWO.

Przedsiębiorstw było 79 (63), zatrudnionych czeladników 11 (6), zarejestrowanych uczniów 9 (5).

Położenie analogiczne do zawodu szewskiego.

SIODLARSTWO I RYMARSTWO.

Przedsiębiorstw było 310 (272). Zatrudnionych czeladników 54 (51), zarejestrowanych uczniów 45 (54). Zatrudnienie nierównomierne i gorsze od roku poprzedniego, na co składało się w pierwszym rzędzie zwyczajka cen za skóry oraz słaba siła kupna rolnictwa.

GARBARSTWO I BIAŁOSKÓRNICTWO.

Przedsiębiorstw 19 (17), uczniów 6 (5). Ilość czeladników nieznaczna. W porównaniu do roku poprzedniego zmian nie notowano.

INTROLIGATORSTWO.

Przedsiębiorstw było 44 (40), uczniów 7 (7), ilość czeladników nieznaczną. Zatrudnienie nierównomierne i niedostateczne. Partactwo w różnej formie wpływa na zyskowność ujemnie.

Grupa usług osobistych.

FOTOGRAFOWANIE.

Przedsiębiorstw było 110 (92), zatrudnionych czeladników 25 (8), zarejestrowanych uczniów 7 (3).

Zatrudnienie nierównomierne i niedostateczne z powodu wielkiej konkurencji partaczy, amatorów i drogerii. Zyskowność z tego powodu minimalna.

FRYZJERSTWO.

Przedsiębiorstw było przy końcu roku 752 (678). Zatrudnionych czeladników i uczniów było w poszczególnych kwartałach:

| | I. kw. | II. kw. | III. kw. | IV. kw. |
|-------------|--------|---------|----------|---------|
| Czeladników | 525 | 489 | 502 | 468 |
| Uczniów | 371 | 362 | 335 | 353 |

Zatrudnienie równomierne, lecz poziom cen za usługi obniżył się, szczególnie w dziale damskim. Ogólne obniżenie zarobków oraz zwyczajka cen na różne artykuły wpłynęły na zyskowność ujemnie. W dodatku konieczne inwestycje wymagają dużo kredytów, które trudno uzyskać i oprocentować.

Zadłużenie czyni w fryzjerstwie dalsze postępy.

Ogólne położenie nader poważne.

II. Działalność administracyjna.

A. Obwód działania Izby i jej skład.

Terenem działania Izby Rzemieślniczej jest obszar całego Województwa Pomorskiego. Siedzibą Izby do dnia 31 sierpnia 1936 r. był Grudziądz.

Rozporządzeniem Rady Ministrów z dnia 8 kwietnia 1936 roku (Dz. U. R. P. Nr. 31, poz. 246) siedziba Izby Rzemieślniczej przeniesiona została do Torunia, gdzie mieści się w własnym gmachu przy ulicy Św. Katarzyny 9/11.

Władzę nadzorczą reprezentuje jako delegat Min. Przemysłu i Handlu Naczelnik Wydziału Przemysłowego w Pomorskim Urzędzie Wojewódzkim p. Kazimierz Barciszewski.

Plenum i Zarząd Izby ukonstytuowały się 27 sierpnia 1934 roku i urzędują dotychczas w niezmienionym składzie.

Członkowie Izby z wyboru:

| | | |
|-------------------------|-------------------|-----------|
| 1. Piotr Jakubowski | mistrz mur.-cies. | Grudziądz |
| 2. Józef Dominik | „ kowalski | „ |
| 3. Ksawery Ebert | „ fryzjerski | Toruń |
| 4. Ludwik Gilgenast | „ kołodziejski | Pacółtowo |
| 5. Teodor Maciejewski | „ szewski | Starogard |
| 6. Jan Pahlke | „ stolarski | Grudziądz |
| 7. Andrzej Szczygielski | „ rzeźn.-wędł. | Tczew |
| 8. Piotr Wojtasik | „ piekarski | Gdynia |
| 9. Antoni Zieliński | „ krawiecki | Grudziądz |

Członkowie z nominacji:

| | | |
|---------------------------------|--------------------------|-----------|
| 1. Bronisław Biernacki | mistrz malarski | Toruń |
| 2. Teodor Gliński | „ blacharski | „ |
| 3. Artur Szulc | „ ślusarski | „ |
| 4. Teofil Scheiba | „ mur.-cies. | Wejherowo |
| 5. Franciszek Wienczek | „ introligat. | Toruń |
| 6. Stanisław Borucki inż. emer. | Naczelnik Wydz. K. O. S. | Toruń |

Zastępcy członków Izby z wyboru:

| | | |
|------------------------|-------------------|-------------|
| 1. Teodor Bredefeld | mistrz mur.-cies. | Chełmno |
| 2. Maks. Grzegorzewski | „ kowalski | Włocławek |
| 3. Alfons Kurzyński | „ fryzjerski | Wąbrzeźno |
| 4. Konstanty Hejda | „ kołodz. | Brodnica |
| 5. Walerian Gabrych | „ szewski | Tuchola |
| 6. Teofil Szmidt | „ stolarski | Świecie |
| 7. Jan Latzke | „ piekarski | Tuchola |
| 8. Augustyn Rosinek | „ rzeźn.-wędl. | Kościerzyna |
| 9. Wład. Skopiński | „ krawiecki | Grudziądz |

Zarząd Izby:

| | | |
|----------------|--------------------|-----------|
| 1. Prezes | — Piotr Jakubowski | Grudziądz |
| 2. Wice-Prezes | — Jan Pahlke | „ |
| 3. Członek | — Ksawery Ebert | „ |
| 4. „ | — Artur Szulc | Toruń |
| 5. „ | — Fr. Wiencek | „ |

Dyrektor Izby: Franciszek Biszoff.

Zastępstwo Izby w różnych ciałach i komisjach.

a) Związek Izb Rzemieślniczych R. P. Warszawa:

W skład Rady Związku wchodzi ze strony Izby Rzemieślniczej w Toruniu:

- a) prezes — Piotr Jakubowski,
- b) wice - prezes — Jan Pahlke.

b) Rada Dróg Wodnych, Toruń.

W skład Rady wchodzi Dyrektor Izby Franciszek Biszoff, Toruń.

c) Rada Opiekuńcza Szkoły Budowy Maszyn w Grudziądzu.

W skład Rady z ramienia Izby Rzemieślniczej wchodzi: Jan Pahlke, wice - prezes Izby.

d) Lokalny Komitet Funduszu Pracy w Toruniu. W skład Komitetu wchodzi z ramienia Izby Rzemieślniczej: Jan Pahlke, wice - prezes Izby; z ramienia Związku Towarzystw Rzemieślników Samodzielnych na Pomorzu Edw. Mollin, Grudziądz, prezes tegoż Związku.

e) Komisja Odwoławcza przy Izbie Skarbowej.

W skład Komisji ze strony rzemiosła wchodzi jako członkowie:

1. Stefan Ornass — mistrz murarsko-ciesielski, Grudziądz;
2. Bolesław Szczechowski — mistrz stolarski, Grudziądz;
3. Ignacy Józefowicz — mistrz piekarski, Grudziądz;
4. Aleksander Dejna — mistrz rzeźn.-wędlin., Tczew;
5. Jan Czajkowski — mistrz mur.-ciesielski, Gruczno.

Zastępcami są:

1. Bronisław Biernacki — mistrz malarski, Toruń;
2. Artur Szulc — mistrz ślusarski, Toruń;
3. Franc. Fitzerman — mistrz koszykarski, Chełmno;
4. Mieczysław Chudziński — mistrz piekarski, Toruń;
5. Ksawery Ebert — mistrz fryzjerski, Toruń.

f) Komisja Obciążeń przy Związku Izb Rzemieślniczych R. P.

W skład Komisji wchodzi: Jan Cieszyński, starszy referent Izby Rzemieślniczej.

g) Komisja Oświaty Zawodowej przy Związku Izb Rzemieślniczych R. P.

W skład Komisji wchodzi:

1. Artur Szulc — mistrz ślusarski, Toruń;
2. Jan Pahlke — mistrz stolarski, Grudziądz.

B. Odbyte posiedzenia Izby, Zarządu i komisyj.

W roku sprawozdawczym odbyły się 2 posiedzenia plenarne. Dnia 7 kwietnia 1936 r. radcowie zajmowali się omówieniem problemu szkolenia młodzieży rzemieślniczej i jej wychowaniem poza warsztatem i powzięte rezolucje zostały przedłożone miarodajnym czynnikom. Następnie omawiano działalność B. O. H. R.

Rozpatrywano możliwość przejęcia agend Szkoły Przemysłowej w Tczewie.

Zatwierdzono sprawozdanie Izby za rok 1935.

Uchwalono kupno domu w Toruniu gdzie mieści się obecnie siedziba Izby.

Pierwszą część plenarnego zebrania Izby, które odbyło się w dniu 3 listopada 1936 r. wypełniła msza św. na intencję rzemieślnika pomorskiego, oraz poświęcenie nowej siedziby Izby przez ks. Kanonika Kozłowskiego przy udziale Wojewody Pomorskiego p. Władysława Raczkiewicza i Naczelnika Wydz. Przemysłowego p. K. Barciszewskiego.

W drugiej części zebrania plenum uchwaliło budżet Izby na rok 1937.

Uchwalono nowe regulaminy egzaminacyjne dla komisji mistrzowskich, czeladniczych i kwalifikacyjnych.

Omówiono rozwój i program prac Instytutu Rzemieślniczego. Rozpatrzono sprawy zatwierdzenia nowych statutów cechowych.

Posiedzeń Zarządu Izby odbyło się 7. Poniżej wymieniamy ważniejsze sprawy, które znajdowały się na porządku obrad poszczególnych zebrań.

Posiedzenie 10. 1. 1936 r.

Ustalono wytyczne do pertraktacji z Zarządem Miasta Torunia, co do kupna domu w Toruniu na przyszłą siedzibę Izby.

Posiedzenie w dniu 28. 2. 1936 r.

Zarząd Izby zatwierdził sprawozdanie rachunkowe za rok 1935. Zarząd wyraził zgodę na ofertę Zarządu Miasta Torunia i uchwała zakupić na podanych warunkach dom dla Izby.

Następnie rozpatrywano możliwości większego zatrudnienia uczniów w rzemiośle.

Posiedzenie w dniu 6. 4. 1936 r.

Rozpatrywano projekt nowelizacji prawa przemysłowego.

Posiedzenie w dniu 18. 5. 1936 r.

Ustalono termin przeniesienia biur do nowej siedziby w Toruniu, oraz uchwalono przebudowę, nabytego domu w Toruniu.

Posiedzenie w dniu 6. 7. 1936 r.

Omawiano sprawę odznaczenia zasłużonych rzemieślników.

Posiedzenie w dniu 18. 9. 1936 r.

Uchwalono utworzyć komisję do odbioru wykonanych prac przy przebudowie domu Izby.

Rozpatrzono sprawę zatwierdzenia nowych statutów cechowych. Ustalono wytyczne co do sprzedaży względnie wydzierżawienia opróżnionego domu Izby w Grudziądzu.

Posiedzenie w dniu 23. 10. 1936 r.

Uchwalono preliminarz na rok 1937.

Omówiono sprawę ujawniania cen i wywieszania cenników w sklepach rzeźnickich i wędliniarskich.

Poza tym, na posiedzeniach omawiano sprawy personalne, egzaminacyjne, uczniowskie i wydawano opinię w innych przedłożonych sprawach.

C. Zestawienie dochodów i rozchodów za r. 1936.

DOCHODY:

A. Z w y c z a j n e.

| | |
|---|-----------|
| Egzaminy czeladnicze | 37.188,45 |
| Egzaminy mistrzowskie | 35.344,— |
| Zaświadczenia o kwalifikacjach zawodowych | 15.297,70 |
| do przeniesienia | 87.830,15 |

| | | |
|--|-----------------|------------|
| | z przeniesienia | 87.830,15 |
| Zaświadczenia o prawach nabytych | | 544,— |
| Rejestracja umów o naukę rzemiosła | | 3.155,50 |
| Wpływy za druki i inne | | 4.551,19 |
| Broszury i książki | | 4.057,50 |
| Czynsze | | 8.518,16 |
| Inne wpływy | | 15.916,05 |
| Odsetki z lokat gotówkowych | | 85,30 |
| Przelewy z kapitału zasobowego | | 8.568,47 |
| Pożyczki zaciągnięte | | 6.000,— |
| Subwencje państwowe | | 10.225,— |
| Różne przechodnie | | 3.474,48 |
| | R a z e m | 152.925,80 |

ROZCHODY:

A. Zwyczajne.

| | |
|--|------------|
| Pensje urzędnicze | 28.860,— |
| Dietariusze i konsultanci | 1.320,— |
| Ubezpieczenia społeczne, Fundusz Pracy | 2.700,— |
| Czynsze | 3.000,— |
| Materiały piśmienne | 600,— |
| Porto, opłaty telefoniczne i telegraficzne | 1.400,— |
| Czasopisma, książki i mapy | 500,— |
| Ogłoszenia i druki | 200,— |
| Druk sprawozdania | 500,— |
| Drobne | 100,— |
| Koszty podróży urzędników Izby | 2.475,58 |
| Koszt podróży radców Izby | 3.800,— |
| Koszty reprezentacyjne ogólne | 1.000,— |
| Fundusz dyspozycyjny Prezesa Izby | 2.000,— |
| Wydawnictwa własne | 500,— |
| Wydawnictwa subsydiowane | 192,— |
| Na szkoły, kursy i zapomogi | 1.705,90 |
| Popieranie gosp. rozwoju rzemiosła | 3.784,93 |
| Działalność informacyjno - handlowa | 2.990,12 |
| Porady buchalteryjne | 491,44 |
| Egzaminy czeladnicze | 15.332,98 |
| Egzaminy mistrzowskie | 17.974,08 |
| Zaświadczenia o kwalifikacjach zawodowych | 3.655,01 |
| Koszty utrzymania nieruchomości | 9.402,82 |
| Pożyczki spłacone | 16.820,41 |
| Wydatki inne | 3.463,01 |
| Przebudowa gmachu Izby w Toruniu | 24.683,04 |
| Różne przechodnie | 3.474,48 |
| | R a z e m |
| | 152.925,80 |

D. Biuro Izby.

1. Podział referatów i skład osobowy.

Referat I. — Przemysłowy i organizacyjny
referent: Jan Czajka.

Referat II. — Ekonomiczny B. O. H. R.
referent: Jan Cieszyński,
Mgr. Franciszek Jendraszek.

Referat III. — Egzaminacyjny
referent: Antoni Rieger,
Gertruda Pokorska.

Referat IV. — Oświatowy i Instytut Rzemieślniczy
inż. Stefan Borucki.

Referat V. — Finansowy
Maria Szopińska.

Kancelaria:

Edmund Szczutowski,
Monika Zakrzewska — stenotypistka,
Bernard Froncek — woźny.

2. Działalność biura:

| | |
|--|--------|
| Wpływów | 14.541 |
| Wysłano: | |
| pocztówek | 774 |
| listów zwykłych | 9.029 |
| listów poleconych | 117 |
| druków | 4.996 |
| komunikatów do cechów | 8 |
| komunikatów do prasy | 16 |
| okólników różnych | 16 |
| paczek | 7 |
| telegramów | 15 |
| przesyłek z zaliczeniem pocztowym | 54 |
| Rozmów telef. (przec. dziennie) | |
| miejscowych | 15 |
| zamiejscowych | 3 |
| Udzielanie informacji interesantom (przeciętnie dziennie) | |
| miejscowych | 15 |
| zamiejscowych | 10 |

III. Sprawy egzaminacyjne.

Działalność komisyj egzaminacyjnych w roku 1936.

| | Komisje egzaminac. mistrzowskie | | | | | Komisje egzaminac. czeladnicze | | | | |
|---------------------------------|---------------------------------|-------------------------------|-----------------------------------|-----------------------------------|--------|--------------------------------|-------------------------------|-----------------------------------|-----------------------------------|--------|
| | Liczba komisji | Liczba wnie- sionych podań | Liczba dopusz- czon. do egzam. | Przeegza- minowano z wynik. | | Liczba komisji | Liczba wnie- sionych podań | Liczba dopusz- czon. do egzam. | Przeegza- minowano z wynik. | |
| | | | | dotatn. | ujemn. | | | | dotatn. | ujemn. |
| OGÓLEM: | 41 | 529 | 404 | 354 | 50 | 297 | 1935 | 1597 | 1507 | 90 |
| Grupa budowl. razem: | 9 | 70 | 37 | 22 | 15 | 30 | 228 | 170 | 162 | 8 |
| Dekarstwo | 1 | — | — | — | 1 | 2 | 9 | 6 | 4 | 2 |
| Brukarstwo | 1 | — | — | — | — | 1 | 12 | 7 | 7 | — |
| Murarstwo | 1 | 52 | 21 | 9 | 12 | 7 | 126 | 95 | 92 | 3 |
| Rzeźbiarstwo w kam. | 1 | — | — | — | — | 1 | 1 | 1 | 1 | — |
| Studniarstwo | 1 | 1 | 1 | 1 | — | 1 | 4 | 2 | 2 | — |
| Szklarstwo | 1 | — | — | — | — | 1 | 2 | 2 | 2 | — |
| Zduństwo i garncarstwo | 1 | 6 | 6 | 6 | — | 4 | 20 | 15 | 15 | — |
| Malarstwo | 1 | 11 | 9 | 6 | 3 | 12 | 54 | 42 | 39 | 3 |
| Lakiernictwo | 1 | — | — | — | — | 1 | — | — | — | — |
| Grupa drzewna razem: | 7 | 77 | 57 | 48 | 9 | 62 | 323 | 268 | 251 | 17 |
| Bednarstwo | 1 | — | — | — | — | 1 | 2 | 2 | 2 | — |
| Ciesielstwo | 1 | 18 | 13 | 7 | 6 | 7 | 25 | 14 | 12 | 2 |
| Koszykarstwo | 1 | — | — | — | — | 1 | 2 | 2 | 2 | — |
| Kołodziejstwo | 1 | 21 | 13 | 13 | — | 26 | 89 | 67 | 61 | 6 |
| Rzeźbiarstwo w drzewie | 1 | 1 | 1 | 1 | — | 1 | — | — | — | — |
| Stolarstwo | 1 | 37 | 30 | 27 | 3 | 25 | 205 | 183 | 174 | 9 |
| Tokarstwo w drzewie | 1 | — | — | — | — | 1 | — | — | — | — |
| Grupa włókiennicza razem | 5 | 67 | 54 | 51 | 3 | 36 | 149 | 108 | 103 | 5 |
| Kapelusznictwo | 1 | 2 | 2 | 2 | — | 1 | 6 | 3 | 3 | — |
| Kuśnierstwo | 1 | — | — | — | — | 1 | — | — | — | — |
| Krawiectwo | 2 | 64 | 51 | 48 | 3 | 30 | 142 | 104 | 99 | 5 |
| Tapicerstwo | 1 | 1 | 1 | 1 | — | 2 | 1 | 1 | 1 | — |

Działalność komisji egzaminacyjnych w roku 1936.

(Dalszy ciąg)

| | Komisje egzaminac. mistrzowskie | | | | | Komisje egzaminac. czeladnicze | | | | |
|-------------------------------------|---------------------------------|-------------------------------|-----------------------------------|-----------------------------------|--------|--------------------------------|-------------------------------|-----------------------------------|-----------------------------------|--------|
| | Liczba komisji | Liczba wnie- sionych podań | Liczba dopusz- czon. do egzam. | Przeegza- minowano z wynik. | | Liczba komisji | Liczba wnie- sionych podań | Liczba dopusz- czon. do egzam. | Przeegza- minowano z wynik. | |
| | | | | dodatn. | ujemn. | | | | dodatn. | ujemn. |
| Grupa metalowa razem: | 10 | 118 | 98 | 91 | 7 | 65 | 430 | 380 | 365 | 15 |
| Blacharstwo | 1 | 2 | 2 | 2 | — | 9 | 18 | 15 | 15 | — |
| Kotlarstwo | 1 | 1 | 1 | 1 | — | 1 | 1 | 1 | 1 | — |
| Kowalstwo | 1 | 78 | 69 | 65 | 4 | 31 | 242 | 217 | 208 | 9 |
| Mosiężnictwo | 1 | — | — | — | — | — | — | — | — | — |
| Slusarstwo | 1 | 29 | 21 | 19 | 2 | 17 | 152 | 134 | 129 | 5 |
| Tokarstwo w metalu | 1 | — | — | — | — | 1 | 3 | 3 | 3 | — |
| Grawerstwo | 1 | — | — | — | — | 1 | — | — | — | — |
| Jubilerstwo i złotnictwo | 1 | 1 | 1 | 1 | — | 1 | — | — | — | — |
| Zegarmistrzowstwo | 1 | 6 | 3 | 2 | 1 | 3 | 14 | 10 | 9 | 1 |
| Wyrób szkieł i narzędzi optyczn. | 1 | 1 | 1 | 1 | — | 1 | — | — | — | — |
| Grupa spożywcza razem: | 3 | 120 | 96 | 85 | 11 | 51 | 480 | 393 | 365 | 28 |
| Cukiernictwo | 1 | — | — | — | — | 1 | 18 | 11 | 7 | 4 |
| Piekarstwo | 1 | 47 | 35 | 30 | 5 | 24 | 208 | 179 | 169 | 10 |
| Rzeźnictwo i wędlin. | 1 | 73 | 61 | 55 | 6 | 26 | 254 | 203 | 189 | 14 |
| Grupa skórzana razem: | 5 | 46 | 38 | 34 | 4 | 34 | 175 | 150 | 142 | 8 |
| Cholewkarstwo | 1 | 2 | 2 | 2 | — | 1 | 2 | 2 | 2 | — |
| Introligatorstwo | 1 | — | — | — | — | 1 | 3 | 3 | 2 | 1 |
| Rymarstwo i siodlarstwo | 1 | 1 | 1 | 1 | — | 5 | 15 | 11 | 9 | 2 |
| Szewstwo | 1 | 43 | 35 | 31 | 4 | 26 | 154 | 133 | 128 | 5 |
| Garbarstwo | 1 | — | — | — | — | 1 | 1 | 1 | 1 | — |
| Grupa usług osob. razem: | 2 | 31 | 24 | 23 | 1 | 19 | 150 | 128 | 119 | 9 |
| Fotografowanie | 1 | 2 | 2 | 2 | — | 1 | 2 | 2 | 2 | — |
| Fryzj., golarstwo, peruk. | 1 | 29 | 22 | 21 | 1 | 18 | 148 | 126 | 117 | 9 |

Wiek osób składających egzaminy.

| | Złożyło egzamin czeladniczy w wieku lat | | | | | | | Złożyło egzamin mistrzowski w wieku lat | | | | | | |
|------------------------------------|---|-----|-----|-----|-----|----------|----------|---|-------|----------|----------|----------|----------|--------|
| | 18 | 19 | 20 | 21 | 22 | 23 do 25 | ponad 25 | Ogółem | do 30 | 31 do 35 | 36 do 40 | 41 do 50 | ponad 50 | Ogółem |
| Grupa budowlana: | | | | | | | | | | | | | | |
| Dekarstwo | — | — | — | 2 | — | 1 | 1 | 4 | — | — | — | — | — | — |
| Brukarstwo | — | — | — | — | — | — | 7 | 7 | — | — | — | — | — | — |
| Murarstwo | — | 1 | 3 | 9 | 10 | 37 | 32 | 92 | 2 | 2 | 2 | 2 | 1 | 9 |
| Rzeźbiarstwo w kam. | — | — | — | — | — | 1 | — | 1 | — | — | — | — | — | — |
| Studniarstwo | — | — | 2 | — | — | — | — | 2 | — | — | 1 | — | — | 1 |
| Szklarstwo | — | — | — | — | 2 | — | — | 2 | — | — | — | — | — | — |
| Zduństwo i garnc. | — | — | 2 | 5 | 4 | 3 | 1 | 15 | — | — | 1 | 4 | 1 | 6 |
| Malarstwo | 2 | 3 | 10 | 10 | 10 | 2 | 2 | 39 | 3 | 2 | 1 | — | — | 6 |
| Grupa drzewna: | | | | | | | | | | | | | | |
| Bednarstwo | — | — | — | 1 | — | — | 1 | 2 | — | — | — | — | — | — |
| Ciesielstwo | — | — | 2 | 1 | 1 | 1 | 7 | 12 | 1 | 2 | 2 | 1 | 1 | 7 |
| Koszykarstwo | — | — | — | 1 | — | 1 | — | 2 | — | — | — | — | — | — |
| Kołodziejstwo | 7 | 9 | 14 | 9 | 8 | 6 | 8 | 61 | 6 | 5 | 1 | — | 1 | 13 |
| Rzeźbiarstwo w drzewie | — | — | — | — | — | — | — | — | — | 1 | — | — | — | 1 |
| Stolarstwo | 7 | 24 | 38 | 39 | 30 | 26 | 10 | 174 | 20 | 5 | — | 2 | — | 27 |
| Grupa włókiennicza: | | | | | | | | | | | | | | |
| Kapelusznictwo | — | — | 1 | 1 | — | — | 1 | 3 | 1 | — | 1 | — | — | 2 |
| Krawiectwo | 11 | 16 | 14 | 12 | 11 | 16 | 19 | 99 | 25 | 11 | 3 | 7 | 2 | 48 |
| Tapicerstwo | — | — | — | — | — | — | 1 | 1 | 1 | — | — | — | — | 1 |
| Grupa metalowa: | | | | | | | | | | | | | | |
| Blacharstwo | 1 | 3 | 2 | 4 | 3 | 2 | — | 15 | 2 | — | — | — | — | 2 |
| Kotlarstwo | — | — | — | — | 1 | — | — | 1 | — | — | — | — | — | 1 |
| Kowalstwo | 8 | 18 | 39 | 52 | 38 | 35 | 18 | 218 | 45 | 19 | 1 | — | — | 65 |
| Ślusarstwo | 8 | 25 | 30 | 20 | 13 | 17 | 16 | 129 | 13 | 6 | — | — | — | 19 |
| Tokarstwo | — | — | 1 | — | — | 1 | 1 | 3 | — | — | — | — | — | — |
| Wyrób szkieł i narz. opt | — | — | — | — | — | — | — | — | — | 1 | — | — | — | 1 |
| Jubilerstwo i złotnictwo | — | — | — | — | — | — | — | — | 1 | — | — | — | — | 1 |
| Zegarmistrzowstwo | — | 1 | 2 | 2 | — | 2 | 2 | 9 | 1 | 1 | — | — | — | 2 |
| Grupa spożywcza: | | | | | | | | | | | | | | |
| Cukiernictwo | — | 1 | 2 | 1 | 1 | — | 2 | 7 | — | — | — | — | — | — |
| Piekarstwo | 7 | 35 | 43 | 40 | 26 | 12 | 6 | 169 | 22 | 4 | 3 | 1 | — | 30 |
| Rzeźnictwo i wędł. | 10 | 23 | 41 | 41 | 32 | 22 | 20 | 189 | 31 | 17 | 3 | 2 | 2 | 55 |
| Grupa skórna: | | | | | | | | | | | | | | |
| Cholewkarstwo | — | — | — | — | — | 1 | 1 | 2 | — | 2 | — | — | — | 2 |
| Rymarstwo i siodlarstwo | — | — | 3 | 2 | 2 | 1 | 1 | 9 | — | — | — | 1 | — | 1 |
| Szewstwo | 10 | 15 | 33 | 25 | 18 | 17 | 10 | 128 | 23 | 4 | 3 | 1 | — | 31 |
| Garbarstwo | — | — | — | — | 1 | — | — | 1 | — | — | — | — | — | — |
| Introligatorstwo | — | — | 1 | — | 1 | — | — | 2 | — | — | — | — | — | — |
| Gr. usług osobistych: | | | | | | | | | | | | | | |
| Fotografowanie | — | — | — | — | — | — | 2 | 2 | 1 | 1 | — | — | — | 2 |
| Fryzjerstwo | 15 | 30 | 26 | 22 | 10 | 9 | 5 | 117 | 15 | 4 | 2 | — | — | 21 |
| Razem | 86 | 204 | 309 | 299 | 222 | 213 | 174 | 507 | 214 | 87 | 24 | 21 | 8 | 354 |

Zaopiniowanie wniosków w sprawie dyspensów.

| | Zaopiniowano wnios- ków o udzielenie dyspensy (art 146 prawa przem. | | Wydano zaświadczeń o prawach na- bitych (art. 198 prawa przem.) |
|------------------------------------|--|--------|---|
| | przych. | odmow. | |
| Razem | 288 | 413 | |
| Grupa budowlana razem: | 44 | 96 | |
| Dekarstwo | 7 | 10 | |
| Garncarstwo | — | 2 | |
| Kamieniarstwo | 2 | 1 | |
| Murarstwo | 7 | 45 | |
| Rzeźbiarstwo w kam. | 3 | 6 | |
| Studniarstwo | 4 | 1 | |
| Szklarstwo | 6 | 5 | |
| Zduństwo i garnc. | 3 | 6 | |
| Malarstwo | 10 | 18 | |
| Brukarstwo | 2 | 2 | |
| Grupa drzewna razem: | 33 | 59 | |
| Bednarstwo | 1 | — | |
| Ciesielstwo | 2 | 26 | |
| Koszykarstwo | 2 | 1 | |
| Kołodziejstwo | 14 | 9 | |
| Rzeźbiarstwo w drzewie | 2 | 1 | |
| Stolarstwo | 11 | 22 | |
| Tokarstwo w drzewie | 1 | — | |
| Grupa włókiennicza razem: | 48 | 63 | |
| Chem. czyszcz. | 2 | — | |
| Czapnictwo | 2 | — | |
| Kapelusznictwo | 6 | 4 | |
| Kuśnierstwo | 2 | 2 | |
| Krawiectwo | 32 | 54 | |
| Szczotkarstwo | 2 | — | |
| Gorseciarstwo. | 1 | 1 | |
| Tapicerstwo | 1 | 2 | |
| Grupa metalowa razem: | 33 | 40 | |
| Blacharstwo | 2 | — | |
| Kowalstwo | 14 | 26 | |
| Ślusarstwo | 9 | 10 | |
| Ślusarstwo samoch. | 2 | 1 | |
| Zegarmistrzowstwo | 6 | 3 | |
| Grupa spożywcza razem: | 48 | 50 | |
| Cukiernictwo | 17 | 12 | |
| Piekarstwo | 6 | 6 | |
| Rzeźnictwo i wędł. | 25 | 32 | 37 |
| Grupa skórzana razem: | 57 | 74 | |
| Cholewkarstwo | 3 | 4 | |
| Introligatorstwo | 1 | 2 | |
| Rymarstwo i Siodlarstwo | 6 | 11 | |
| Szewstwo | 45 | 57 | |
| Garbarstwo | 2 | — | |
| Grupa usług osob. razem: | 25 | 31 | |
| Fotografowanie | 10 | 9 | |
| Fryzjerstwo, Gol. i Peruk. | 15 | 22 | |

Wykaz osób uprawnionych do podkuwania koni.

(Według stanu z dnia 31. XII. 1936 r.)

| Powiat | Ilość przedsiębior. kowalskich | Ilość zatrudnionych czeladników | Ilość zarejestrow. uczniów | Uwagi |
|------------------|--------------------------------------|---------------------------------------|----------------------------------|--|
| Brodnica | 148 | 15 | 32 | 1. Wszyscy kowale upraw- nieni są do podkuwania koni. Uprawnienie to uzyska- ły te osoby, przez zło- żenie egzaminu przed komisją: a) przy kursach dla podkuwaczy koni, b) przed komisją woj- skową c) przed komisją wo- jewódzką, 2. Wszyscy czeladnicy i uc- niowie mają możność na- bycia praktycznych wiadomo- ści podkuwania koni w warsztatach ko- walskich zaś teoretycz- nych wiadomości naby- wają na kursach ogólnych i wojskowych. |
| Chełmno | 117 | 24 | 56 | |
| Chojnice | 129 | 26 | 36 | |
| Działdowo | 93 | 16 | 10 | |
| Grudziądz-powiat | 132 | 13 | 28 | |
| Grudziądz-miasto | 14 | 5 | 7 | |
| Gdynia „ | 28 | 41 | 3 | |
| Kartuzy | 110 | 9 | 30 | |
| Kościerzyna | 127 | 20 | 34 | |
| Lubawa | 157 | 30 | 23 | |
| Starogard | 97 | 12 | 32 | |
| Świecie | 198 | 91 | 59 | |
| Sępólno | 94 | 13 | 35 | |
| Toruń-miasto | 18 | 55 | 16 | |
| Toruń-powiat | 103 | 11 | 16 | |
| Tczew | 98 | 9 | 25 | |
| Tuchola | 92 | 20 | 26 | |
| Wąbrzeźno | 121 | 17 | 36 | |
| Morski | 139 | 13 | 31 | |
| Razem | 2015 | 390 | 534 | |

IV. Sprawy oświatowe.

A. Kursy i wykłady.

Na terenie tutejszej Izby akcja oświatowa prowadzona jest przez Pomorski Instytut Rzemieślniczy w Grudziądzu. Instytut ten, którego działalność reguluje statut oparty o ustawę o stowarzyszeniach, składa się z członków czynnych, popierających i honorowych. Na czele Instytutu stoi Rada i Zarząd, w skład których wchodzi przedstawiciele Pom. Urzędu Wojewódzkiego, Kuratorium Okręgu Szkolnego, Izby Rzemieślniczej; prezesem Instytutu jest prezes Izby Rzemieślniczej p. Piotr Jakubowski. Kierownikiem Instytutu jest p. inż. Borucki. Instytut działa w ścisłym porozumieniu z Izba Rzemieślnicza.

W roku sprawozdawczym Instytut uzupełnił bibliotekę zawierającą kilkaset dzieł z najróżniejszych dziedzin rzemieślniczych, prowadził czytelnie, urządzał wieczory dyskusyjne. Poza tym prowadził Instytut poradnie tak zawodową jak i podatkową, udzielając także wszelkich innych informacji wchodzących w zakres zagadnień rzemieślniczych.

W ciągu roku sprawozdawczego Instytut przeprowadził następujące kursy i wykłady:

Wykaz kursów i wykładów przeprowadzonych w r. 1936 przez Instytut Rzemieślniczy przy poparciu Izby Rzemieślniczej.

| Rodzaj kursu | Ilość słuchaczy na kursie | Uczniów czeladn. mistrz. | Uwagi |
|--|---------------------------|--------------------------|-------|
| 27. I. — 14. II. 36. Cykl wykładów przeskoleniowych dla biegłych podatkowych (jedno i dwu dniowych) w Grudziądzu, Toruniu, Gdyni, Starogardzie, Chojnicach i Brodnicy. Wykładowcy: p. Naczelnik Kozłowski ze Zw. Izb Rzemieśln. i referent Izby p. Cieszyński. | 420 | mistrz. | |

| Rodzaj kursu | Ilość słuchaczy na kursie | Uczniów czeladn. mistrz. | Uwagi |
|---|--|--------------------------|------------------------|
| Styczeń-marzec. Wykłady instrukcyjne w sprawach komisji egzaminacyjnych czeladniczych i mistrzowskich - wykładowca p. Nacz. Barciszewski z Pomorskiego Urzędu Wojewódzkiego. Wykłady odbyły się w: Gdyni, Tczewie, Wejherowie, Grudziądzu i Toruniu — razem 20 godzin. W Starogardzie, Kościerzynie, Świeclu, Chojnicach, Tucholi i Działdowie — razem 19 godz. | średnio w każdej miejscow. 25—30 słuchaczy | mistrz. | Kurs ukończyli wszyscy |
| Wykłady fryzjerskie w Kościerzynie i Starogardzie pp. Mollina i Zblewskiego — „Najnowsze zdobycze w fryzjerstwie” — 8 marca. | 70 | mistrz. | „ |
| Wykład naukowo-dyskusyjny i pokazy nowoczesnego czesania w Grudziądzu w mies. marcu 1936. Wykładowca p. Ebert z Torunia. | 20 | mistrz. | „ |
| Od 24. II.—10. III. 36. systematyczny kurs teoretyczny i praktyczny dla czeladników ciesielskich i murarskich z betoniarstwa — wykładowcy pp. inż. Kobyliński z Warszawy i inż. de Mezer z Poznania. | 40 | czeladn. | „ |
| Marzec 1936 (od 15—30) kurs betoniarstwa dla bezrobotnych przy poparciu Wojewódzkiego Biura Funduszu Pracy. | 62 | niekwalifik. robotników | |
| Od 16 marca 10 dniowy kurs blacharski dla czeladników i mistrzów w Chełmnie. Wykładowca p. Jarnuszkiewicz z f-y „Blacha Cynkowa” w Katowicach. | 30 | czeladn. | „ |
| 13 lutego 1936 wykład dla czeladników i mistrzów murarskich o budowie stropów i najnowszych zastosowaniach pustaków. Wykładowca inż. Hanzelewicz, właśc. Pomorskich Zakł. Ceramicznych. | 26 | czeladn. i mistrzów | |

| Rodzaj kursu | Ilość słuchaczy na kursie | Uczniów czeladn. mistrz. | Uwagi |
|---|---------------------------|--------------------------|------------------------|
| od 21 stycznia do 12 lutego 36. 8 lekcji dwugodzinnych z radiomonterstwa dla uczniów rzemieślniczych, Wykładowca p. Parzych w Grudziądzu. | 38 | uczniów | |
| od listopada 35 do kwietnia 1936 kurs dla elektromonterów w Gdyni, zorganizowany przez tamt. Związek, przy poparciu instytutu i Izby Rzemieślniczej wykładowca p. inż. Paradowski. | 24 | elektrom. | Kurs ukończyli wszyscy |
| Zakończono kurs ondulacji wodnej dla fryzjerów w styczniu 1936 rozpoczęty 1. 12. 35. r. Instruktor p. Hakówna. | 20 | czeladniczek | .. |
| Listopad-grudzień 36. Kursy dla żołnierzy rzemieślników - ślusarzy stolarzy i kowali, pod egidą Białego Krzyża. Przedmiotem kursu: materiałoznawstwo i rysunki oraz zwiedzenie warsztatów. Wykładowcy mistrzowie. J. Pahle, W. Zawadzki, J. Dominik i F. Wacławski. | 60 | uczniów czeladnik. | |

B. Publiczne Szkoły Doksztalc. Zawodowe na terenie Izby w roku 1936.

| L. P. | Miejscowość | Rok szkolny 1935-36 | | | Kierownik |
|-------|----------------|---------------------|------|------|--------------------|
| | | Ilość uczniów | | | |
| | | klasa | | | |
| I. | II. | III. | | | |
| 1 | Brodnica | 70 | 65 | 51 | Antoni Sobiech |
| 2 | Brusy | 7 | 13 | 13 | Leon Wańtowski |
| 3 | Chełmno | 43 | 50 | 37 | Zygfryd Pawłowski |
| 4 | Chełmża | 20 | 32 | 32 | Franciszek Zmich |
| 5 | Chojnice | 36 | 75 | 62 | Franc. Raszka |
| 6 | Czersk | 22 | 31 | 24 | Józef Kapirzewski |
| 7 | Działdowo | 23 | 41 | 29 | Zygmunt Neumann |
| 8 | Gniew | 17 | 9 | 14 | Franc. Widzowski |
| 9 | Golub | 14 | 35 | 29 | Brunon Wolf |
| 10 | Grudziądz I. | 138 | 174 | 126 | J. Bogacki |
| 11 | Grudziądz II. | 31 | 14 | 12 | Irena Kompertowa |
| 12 | Gdynia I. | 68 | 46 | 56 | Jan Kamrowski |
| 13 | Gdynia IV. | 54 | 63 | 45 | Tadeusz Zaleski |
| 14 | Gdynia-Oksywie | 15 | 16 | 8 | Miecz. Ogródowski |
| 15 | Górzno | 16 | 13 | 10 | Paweł Gołński |
| 16 | Gródek | 3 | 2 | 5 | Michał Wójcik |
| 17 | Jabłonowo | 19 | 22 | 21 | Józef Hoffmann |
| 18 | Kartuzy | 14 | 16 | 28 | Piotr Marzec |
| 19 | Kościierzyna | 21 | 32 | 26 | Jan Borek |
| 20 | Kowalewo | 7 | 8 | 13 | Dyonizy Ziółkowski |
| 21 | Lidzbark | 47 | 16 | 13 | Józef Klajsek |
| 22 | Lubawa | 11 | 25 | 22 | Anzelm Żelazny |
| 23 | Łasin | 1 | 12 | 7 | Leon Motylewski |
| 24 | Nowe | 42 | 39 | 18 | Fr. Tytułski |
| 25 | Nwemiasto | 18 | 29 | 14 | Stanisław Jeliński |
| 26 | Pelplin | 35 | 24 | 13 | Wacław Niklas |
| 27 | Podgórz | 20 | 18 | 14 | Jan Wiśniewski |
| 28 | Puck | 21 | 17 | 16 | Franc. Banach |
| 29 | Sępólno | 14 | 19 | 15 | Kalinowski |
| 30 | Skarszewy | 20 | 24 | 20 | Konrad Putynkowski |
| 31 | Starogard | 49 | 75 | 54 | Alojzy Wojtas |
| 32 | Świecie | 26 | 34 | 38 | Józef Zatorski |
| 33 | Skórcz | 12 | 14 | 13 | Antoni Sobiecki |
| 34 | Sierakowice | 8 | 11 | 3 | Leopold Szütz |
| 35 | Tczew I. | 33 | 39 | 71 | Hubert Pawłowski |
| 36 | Tczew II. | — | 12 | 34 | Hubert Pawłowski |
| 37 | Toruń I. | 121 | 183 | 136 | Zygmunt Pawłowski |
| 38 | Toruń II. | 94 | 70 | 32 | Irena Gutwińska |
| 39 | Tuchola | 33 | 30 | 37 | Józef Ossowski |
| 40 | Wąbrzeźno | 32 | 36 | 46 | Stefan Kaucz |
| 41 | Wejherowo | 23 | 39 | 41 | Franc. Kowalski |
| 42 | Więcbork | 22 | 31 | 27 | Tadeusz Klubiński |
| | | 1320 | 1574 | 1324 | |

Razem: 4218

**C. Szkoły zawodowe na terenie Izby
w roku 1936.**

| L. p. | NAZWA SZKOŁY i miejscowości | WYDZIAŁ | Uprawnienia |
|----------|--|---|--|
| 1 | Szkoła Rzemieślni- czo - Przemysłowa Tczew Dyr. W. Wroczyński | ślusarski mechan. elektromont. | |
| 2 | Szkoła Rzemieślni- czo - Przemysłowa Gdynia Dyr. Tad. Zaleski | ślusarski mechan. elektromont. | |
| 3 | Szkoła Rzemieślni- czo - Przemysłowa Działdowo | ślusarski | |
| 4 | Żeńska Szkoła Za- wodowa i Gospod. Grudziądz Dyr. I. Kompertowa | bieliźniarski krawiecki gosp. dom. | |
| 5 | Państw. Szkoła Za- wodowa Żeńska Toruń Dyr. I. Gutwińska | krawiecki bieliźniarski koronkarski tkacki | |
| 6 | Państwowa Szkoła Budowy Maszyn w Grudziądzu Dyrektor Bryks | maszynowy | Kurs 4-letni dla tech- ników i mistrzów fab- rycznych. |
| 7 | Państwowa Szkoła Przemysł. Mistrzów Mechaników w Grudziądzu | mechaniczny | Kurs 2 letni. |

D. Stałe kursy na terenie Izby w roku 1936.

| L. p. | N a z w a | Wykładowcy |
|-------|--------------------------------------|--|
| 1 | Cywilny Kurs Kucia Koni Grudziądz | Lekarz wet. p. Józef Reiman mistrz kowalski i podkuw. p. Józef Dominik |
| 2 | Cywilny Kurs Kucia Koni Starogard | Lekarz wet. Dr. J. Mroczyński mistrz kowalski p. L. Moritz |
| 3 | Cywilny Kurs Kucia Koni Chelmno | Lekarz wet. — — mistrz podk. koni p. Br. Milewczyk |
| 4 | Cywilny Kurs Kucia Koni Toruń | Lekarz wet. p. Smielewski mistrz kowalski p. T. Żubkowski |

Kurs 3-miesięczny teoretyczny i praktyczny oraz złożony egzamin końcowy uprawnia do samoistnego podkuwania koni. Komisja egzaminacyjna istnieje przy każdym z wymienionych kursów; poza tym istnieje komisja egzaminacyjna przy Pomorskim Urzędzie Wojewódzkim, w skład którego wchodzi delegat Izby Rzemieślniczej p. Józef Dominik z Grudziądza, jako zastępca p. J. Nowaka z Torunia.

E. Komisje egzaminacyjne rzemieślnicze przy szkołach i kursach zawodowych na terenie Izby.

Zgodnie z art. 156 rozp. o prawie przemysłowym oraz art. 2 regulaminu kom. egzam. na czeladników przy szkołach zawodowych (Dz. U. R. P. Nr. 3/29, poz. 29) Izba wydelegowała na końcu roku szkolnego 1935/36 swoich przedstawicieli do następujących komisji.

1. Szkół rzemieślniczo - przemysłowych:
Działdowo — Stan. Ratajczak, Grudziądz
Tczew — Artur Szulc, Toruń
Gdynia — Franciszek Waclawski, Grudziądz.
2. Szkół Zawodowych Żeńskich:
Grudziądz — Stanisław Rost, Grudziądz
Toruń — Damazy Kowalski, Toruń.
3. Państwowej Szkoły Budowy Maszyn w Grudziądzu:
Stanisław Ratajczak — Grudziądz, Toruńska 24.

V. Działalność gospodarcza oraz sprawozdanie z działalności B. O. H. R.

A. Sprawy ogólne.

Samoistne prowadzenie rzemiosła dotyczy dwóch zagadnień: produkcji i zbytu. Wszelkie sprawy które w związku z wykonywaniem rzemiosła stają się aktualne należą zawsze do jednego z wymienionych zagadnień i z punktu widzenia tego zagadnienia mogą one być rozpatrzone i rozwiązane. Rzemieślnik jest z natury rzeczy producentem i realizatorem własnych i obcych pomysłów. To też najbardziej interesują przeciętnego rzemieślnika wszelkie te sprawy, które związane są bezpośrednio z produkcją jak: surowiec, robocizna i technika pracy. Dopiero na drugim planie znajduje się obciążenie produkcji, które wpływa na ukształtowanie ceny sprzedażnej produktu. Zagadnienie produkcji i obciążenia każdy samoistny rzemieślnik mniej lub więcej zna, opanowuje. Żadna z spraw wchodząca w zakres tego zagadnienia nie jest mu obcą i dlatego współpraca pomiędzy samorządem gospodarczym a poszczególnymi przedsiębiorstwami ma charakter informacyjny i doradczy. W razie powszechnie ujawniających się niedomagań w wyżej nakreślonym zakresie lub też na podstawie zaobserwowanych niedociągnięć i własnej znajomości rzeczy, samorząd gospodarczy w ramach swej ingerencji występuje z wnioskiem do kompetentnych władz lub też zajmuje stanowisko do rządowych projektów ustaw i zarządzeń, aby ewentualne zmiany nastąpiły bez wstrząsów, tudzież by produkcja jaknajmniej ucierpiała.

Znacznie trudniejsze jest zagadnienie zbytu produkcji. Rzemieślnik produkuje po największej części dla rynku lokalnego. W wyjątkowych tylko wypadkach produkuje na masowy zbyt. Bieg czasu jednak i postęp techniczny oraz częściowa mechanizacja produkcji wymaga by produkcja znalazła zbyt także na dalszych rynkach, gdy rynek lokalny takie ilości wchłonać nie może. Ale i sprawa zwiększenia konsumpcji wewnętrznej wymaga pewnego nastawienia. Zagadnienie zbytu i sprawy z tym związane są jednak poszczególnym rzemieślnikom mniej znane. Brak im naogół głębszych wiadomości w dziedzinie zjawisk go-

spodarczych i regulacji podaży i popytu na rynkach. Skutki zaś w formie braku zbytu na rynku lokalnym powodują zastój i upadek rentowności warsztatów, co w interesie gospodarstwa społecznego nie jest pożądanym.

To też samorząd gospodarczy spełnia wobec warsztatów rzemieślniczych w dziedzinie zbytu produkcji rolę pioniera i instruktora. Budzi świadomość o konieczności uzyskania dalszych rynków zbytu, rozpowszechnia zasady specjalizacji celem potania wyrobów, popularyzuje nowoczesne metody propagandowe dla zwiększenia konsumpcji na rynku lokalnym. Oto zadanie, jakie spełnia samorząd gospodarczy w dziedzinie zbytu wyrobów rzemieślniczych. Następne rozdziały dają poglądy dokonanych starań i wysiłków w dziedzinie produkcji i zbytu wyrobów rzemieślniczych.

1. Surowce.

Drzewo. Wskutek zażaleń jakie wpłynęły z terenu, Izba interweniowała w Dyr. Lasów Państwowych w Toruniu, oraz przeprowadziła z przedstawicielami P. A. G. D. konferencję celem wyświeślenia sytuacji na rynku drzewnym. Ceny za drzewo zwyżkowały silnie, a w dodatku drzewa stolarskiego i kołodziejskiego wogóle zabrakło. Ze strony Dyr. Lasów Państwowych uzyskano zwiększenie przydziału dla żalących się przedsiębiorstw, zaś stolarzom wskazano adresy hurtowników, którzy posiadają odpowiednie sortymenty drzewa. Mimo to istnieją odnośnie do zaopatrzenia warsztatów w drzewo tarte niedomagania, dowodem czego bezpośredni zakup w województwach wschodnich. Po skompletowaniu materiału Izba zamierza wystąpić do czynników kompetentnych o ułatwienie nabycia drzewa w lasach państwowych na warunkach kredytowych.

Złoto. Wskutek wniosków złotników i zegarmistrzów Izba wystąpiła przez Pom. Urząd Wojewódzki do Min. Przemysłu i Handlu o przydział złota rafinowanego. Wniosek załatwiony został przychylnie i Min. Przemysłu i Handlu upoważniło p. W. Kruszewskiego w Grudziądzu do sprzedaży na terenie Pomorza złota z przydziałów Kom. Dewizowej.

Sól. Cukiernicy otrzymali informacje i wskazówki w jaki sposób uzyskać sól dla fabrykacji lodów deserowych.

Inne surowce. Cukiernikom, szczołkarzom i tapicerom przesłano cenniki na surowce i materiały, jakie nabyć można w Centrali Handlowej Rzemiosła w Warszawie. Na indywidualne zapytanie informowano w sprawie źródeł nabycia materiałów włókienniczych i skór surowych.

Import surowców. W związku z uzyskaniem zezwolenia na przywóz surowców i materiałów z zagranicy, Izba udzieliła zainteresowanym informacji i pomocy kierując wnioski po dokładnym zbadaniu przez Zw. Izb Rzemieślniczych w Warszawie do Centrali Kom. Przywózowej. Wnioski te obejmowały części metalowe, blachę mosiężną, skóry surowe, modele i glinki w wartości około 15.000,— złotych.

2. Robocizna.

Kwestia robocizny dla cezaladników stanowiła jedynie przedmiot pośredniego zainteresowania. W pierwszym rzędzie prowadzono ewidencję zawartych umów zbiorowych obowiązujące tak przedsiębiorstwa jak i pracowników.

Według tegoż rejestru na terenie Izby zawarto w ciągu roku sprawozdawczego następujące umowy zbiorowe:

- a) w zawodzie murarskim i ciesielskim na cały teren Pomorza.
- b) w zawodzie krawieckim w Toruniu;
- c) w zawodzie malarskim w Toruniu;
- d) w zawodzie malarskim w Gdyni;
- e) w zawodzie szklarskim w Gdyni;
- f) w zawodzie murarsko - ciesielskim w Gdyni;
- g) w zawodzie zduńskim w Gdyni;
- h) w zawodzie stolarskim w Gdyni.

W związku z zatargami jakie powstały na tle wykonania umowy, Izba na wniosek Sądu Pracy i Okręgowego wydała w kilku wypadkach opinię o zwyczajach miejscowych.

Poza tym na wniosek Okr. Insp. Pracy Izba podała kandydatów na członków komisji rozjemczych.

Poziom wynagrodzenia tygodniowego bez uwzględnienia płacy godzinowej i akordowej według sprawozdań kwartalnych cechów przedstawia się w III. kwartale 1936 r. przeciętnie następująco:

| | bez utrzymania | z utrzymaniem |
|----------------------------|----------------|---------------|
| szewstwo | 18,— | 8,— |
| Krawiectwo | 20,— | 10,— |
| kowalstwo | 17,— | 8,— |
| kołodziejstwo | 17,— | 8,— |
| stolarstwo | 25,— | 10,— |
| rzeźnictwo i wędliniarstwo | 20,— | 13,— |
| piekarstwo | 25,— | 13,— |
| cukiernictwo | — | 15,— |
| ślusarstwo | 23,— | 9,— |
| blacharstwo | 30,— | — |
| malarstwo | 25,— | 12,— |

| | bez utrzymania | z utrzymaniem. |
|------------------|----------------|----------------|
| fryzjerstwo | 17,— | 8,— |
| fotografowanie | 25,— | 15,— |
| zduństwo | 40,— | — |
| zegarmistrzostwo | 40,— | 15,— |
| siodlarstwo | 18,— | 10,— |

3. Narzędzia.

Z uwagi na dość wysoki stopień mechanizacji warsztatów rzemieślniczych na terenie Izby i istniejących stąd ściślejszych stosunków handlowych pomiędzy wielu przedsiębiorstwami i dostawcami względnie fabrykami maszyn, działalność Izby w tej dziedzinie ograniczyła się do udzielania w kilkunastu wypadkach informacji o źródłach, cenach i warunkach kupna narzędzi i maszyn. W szczególności wskazano zainteresowanym gdzie można nabyć narzędzia kowalskie, kołodziejskie, blacharskie, części maszyn do gięcia drzewa maszyn do obróbki drzewa i metali, żelazka do prasowania oraz niektórych narzędzi precyzyjnych.

W sprawie szerzenia świadomości i wprawy przy stosowaniu maszyn i narzędzi oraz nowszej techniki pracy, Izba współpracowała z Pomorskim Instytutem Rzemieślniczym w Grudziądzu, na tle przeprowadzania różnych kursów zawodowych i specjalizacji tam gdzie okoliczność tego wymagały. Bliższych informacji w dziale IV. — Sprawy Oświatowe.

4. Podatki.

Dotkliwym obciążeniem produkcji stanowią podatki. Z tego to powodu oraz z uwagi na okoliczność, że należyte uświadomienie płatników wiele przyczyni się do słusznego wymiaru. Izba dołożyła dużo starań i wysiłków celem informowania płatników o obowiązujących przepisach bądź to z okazji — roków, bądź też na zebraniach sporadycznych i specjalnie zwołanych.

Biegli.

Na początku roku zgodnie z ustawą Izba po porozumieniu się z organizacjami rzemieślniczymi zapodała poszczególnym urzędom skarbowym biegłych dla współpracy przy wymiarze podatków. Biegłych w liczbie przeszło 600 podano w właściwym terminie zawiadamiając równocześnie każdego z nich indywidualnie o poławaniu udzielając odpowiednich wskazówek.

Kursy dla biegłych.

Dla lepszego zorientowania biegłych Izba zwołała w sześciu miejscowościach specjalne konferencje na których wygło-

szone były odpowiednie referaty. Konferencje te odbywały się w Grudziądzu, Toruniu, Gdyni, Brodnicy, Starogardzie i Chojnicach przy udziale 420 biegłych. Wykładowcami byli p. Naczelnik W. Kozłowski z Związku Izb Rzemieślniczych w Warszawie oraz kierownik B. O. H. R. p. Cieszyński. Znaczenie tych konferencji jest ogromne, biorąc pod uwagę ilość uczestników, tudzież że zamieszkują wszystkie większe miejscowości.

Podręczniki.

Celem spopularyzowania wśród rzemiosła znajomości przepisów ustawowych w dziedzinie podatków, Izba przy każdej nadarzającej się okazji rozpowszechniała broszurki opracowane przez Naczelnika p. W. Kozłowskiego p. t. „Najważniejsze podatki bezpośrednie” a która ukazała się nakładem Związku Izb Rzemieślniczych R. P. w Warszawie. Na terenie tutejszej Izby sprzedano dotychczas blisko 1000 książek dwóch nakładów.

Księgowość.

Dla obrony przed ewentualnym niesłusznym wymiarem podatków, tudzież dla rozpowszechnienia zasad kalkulacji Izba zachęcała poszczególnych przedsiębiorców do prowadzenia księgowości. Wysiłki te jednak nie odniosły skutku w takim rozmiarze jaki jest pożądanym z uwagi na cel. Na początku 1936 r. tylko 26 przedsiębiorców zaprowadziło księgowość uproszczoną przedkładając takową Izbie Rzemieślniczej do zaświadczenia. Na podstawie posiadanych informacji Izbie jednak wiadomo, że znacznie większa ilość przedsiębiorstw rzemieślniczych prowadzi księgowość handlową, nie mówiąc o tych, którzy księgowość prowadzą dla własnych celów.

Świadczenia przemysłowe.

Okólnik Min. Skarbu z dnia 19 czerwca 1936 r. w sprawie ulg w państwowym podatku przemysłowym w związku z akcją zwalczania bezrobocia znalazł na terenie tutejszej Izby odźwięk. Szczególnie w zawodach sezonowych ilość zatrudnionych czeladników powiększyła się na podstawie wspomnianych ulg. Powszechnemu wykorzystaniu powyższych ulg stały jednak na przeszkodzie przepisy o ubezpieczeniu społecznym, które żądnych ustępstw nie czyniły.

Podatek obrotowy.

W związku z dekretem Prezydenta Rzeczypospolitej z dnia 14 stycznia 1936 r. zaprowadzający różne zmiany w opłatach stemplowych i podatku obrotowym, zawód fryzjerski został pod-

ciągnięty pod przepisy według których jako stawkę podatku obrotowego ustalono 3 proc. Interwencja Izby miała za skutek, zmianę odnośnych przepisów i obniżenia stawki za 1,5 proc. od obrotu również dla zawodu fryzjerskiego.

Zgodnie z art. 8 p. 5 ustawy o podatku przemysłowym przedsiębiorstwa rzemieślnicze, których właściciel jest w posiadaniu karty rzemieślniczej, skoro pracuje bez obcej pomocy, wykupuje tylko świadectwo przemysłowe, zaś podatku od obrotu nie płaci.

Na tle interpretacji powyższego przepisu w związku z zatrudnieniem ucznia i członka rodziny, sprawa na końcu roku na wniosek Izby rozstrzygnięta została na korzyść rzemiosła.

Zastosowanie niewłaściwej stawki przy wymiarze podatku obrotowego w murarstwie i ciesielstwie było powodem interwencji. Otóż władza skarbową wymierzyła przedsiębiorstwom rzemieślniczym o większym rozmiarze za rok 1935 podatek obrotowy i według stawki 1,5 proc. zamiast 1 proc. W porozumieniu z Zw. Izb Rzemieślniczych w Warszawie Izba wydała poszczególne przedsiębiorstwom rzemieślniczym poświadczenie że są zaliczeni do rzemiosła, celem przedłożenia komisji odwoławczej.

Podatek dochodowy.

Na wniosek zainteresowanych organizacyj Izba wystąpiła w kilku wypadkach do władzy skarbowej w sprawie stosowania właściwych norm średniej zyskowności. Poza tym opracowano obszerny memoriał w związku z ustaleniem norm średniej zyskowności.

Podatek od lokali.

Na podstawie postanowienia komisji obciążeń wystosowano odpowiednie pismo do Związku Izb Rzemieślniczych w sprawie rozporządzenia wykonawczego do dekretu o podatku od lokali.

Egzekucje.

W kilkunastu wypadkach Izba Rzemieślnicza wydała na wniosek zainteresowanych poświadczenia o niezbędności maszyn i narzędzi, zajętych przez organa władzy skarbowej.

Poza wyżej wymienionymi sprawami Izba wydała opinię do różnych projektów ustaw podatkowych oraz do niektórych zagadnień podatkowych. Opinia Izby ustalona została na podstawie uchwał komisji obciążeń przy Izbie Rzemieślniczej.

5. Ubezpieczenie społeczne.

W roku sprawozdawczym, nie wyłoniły się żadne sprawy z dziedziny ubezpieczeń społecznych, które wymagały zajęcia stanowiska. Jedynie odnośnie do niektórych wniosków Związku

Izb Rzemieślniczych zajęto stanowisko przychylnie. Poza tym na wniosek Ubezpieczalni Społecznej w Tczewie, Izba wydała w kilkunastu wypadkach opinię odnośnie wysokości zarobków miejscowych, celem ustalenia renty wypadkowej.

6. Kredyty.

Zagadnienie kredytowe z uwagi na swe doniosłe znaczenie dla rozwoju rzemiosła a w szczególności w związku z zaopatrzeniem warsztatów rzemieślniczych w dostateczne środki obrotowe było również w roku sprawozdawczym powodem do intensywnych wysiłków. W wielu wypadkach Izba interweniowała w Banku Gospodarstwa Krajowego i w Zw. Izb Rzemieślniczych, wymieniając poza tym liczną korespondencję z poszczególnymi instytucjami rozprowadzającymi kredyt. Naogół rzemiosło nie bardzo zadowolone jest z obecnej polityki kredytowej, gdy nawet za nieznaczne pożyczki żąda się uciążliwych gwarancyj, gdy chodzi o kredyt ulgowy rzemieślniczy. Równocześnie uzyskać może bez wielkich trudności kredyt z własnych funduszy instytucji kredytowych za znacznie wyższym oprocentowaniem.

O ile chodzi o kredyt rozprowadzony w r. 1936 przez instytucje rozdzielcze to według sprawozdań B. G. Krajowego stan faktyczny jest następujący:

Przydzielono:

| | |
|---|--------------------|
| Bank Gospodarstwa Krajowego — Bydgoszcz | 392.500,— |
| Bank Gospodarstwa Krajowego — Gdynia | 880.280,— |
| Razem zł | <u>1.272.780,—</u> |

Wykorzystali:

| | |
|------------------------|-------------------|
| K. K. O. Brodnica | 50.000,— |
| Bank Ludowy — Lidzbark | 10.000,— |
| K. K. O. Grudziądz | 50.000,— |
| K. K. O. Świecie | 50.000,— |
| K. K. O. Toruń m. | 50.000,— |
| K. K. O. Toruń pow. | 60.000,— |
| K. K. O. Gdynia | 245.013,55 |
| K. K. O. Wejherowo | 58.330,— |
| K. K. O. Tczew | 97.980,— |
| K. K. O. Starogard | 79.100,— |
| Razem zł | <u>752.423,55</u> |

Reszta nie wykorzystana ze strony odnośnych instytucji rozdzielczych.

Na podstawie przeprowadzonej ankiety stwierdzono, że pożyczki przez rzemieślników są regularnie spłacane. Protestów

było mało, natomiast częściej zachodziły prolongaty. Straty na ogół niema, zaś pretensje wątpliwe w wysokości kilku tysięcy złotych pochodzą z poprzednich lat.

Zagadnienie kredytowe staje się jednak coraz bardziej aktualne w związku z ograniczeniem kredytów towarowych przez hurtowników i fabrykantów, z którego rzemiosło korzystało dotychczas w dość znacznych kwotach. Celem korzystnego zakupu gotówkowego i uregulowanie zadłużeń i innych pilnych zobowiązań rzemiosło domaga się wydatniejszego zasilenia warsztatów w kredyt. Powszechnie wyrażono pogląd, że oprocentowanie mogłoby być nawet nieco wyższe, byleby okres spłacenia był dłuższy — to znaczy 4—5 lat. Jest to konieczne dla niezależnienia się rzemiosła od swych dotychczasowych dostawców bez wstrząsów dla własnego przedsiębiorstwa.

W ciągu roku prawodawczego aktualna stała się kwestia utworzenia Bezp. Kas Pożyczkowych. Jakkolwiek forma i postawy prawne tych instytucyj nigdy nie będą mogły zastąpić instytucyj kredytowych, opartych na zasadach handlowych, to jednak Bezprocentowe Kasy Pożyczkowe mogą odgrywać wielką rolę w udzieleniu kredytu drobnego, doraźnego, opartego na przystępnych gwarancjach.

To też Izba Rzemieślnicza starała się na swoim terenie tę myśl popularyzować, wskutek czego na końcu roku sprawozdawczego kilka kas już utworzono, w których olbrzymia większość członków to rzemieślnicy.

7. Propaganda.

Kwestia zbytu powinna być rozpatrzona w pierwszym rzędzie z punktu widzenia zwiększenia konsumpcji na rynku wewnętrznym. To też Izba kontynuowała podjęte w dawniejszych latach starania i zaopatrywała prasę regularnie w różne notatki gospodarcze z życia rzemiosła oraz w artykuły odpowiedniej treści. Między innymi rozesłano do całej prasy pomorskiej następujące artykuły:

- a) Jak rozwija się fryzjerstwo,
- b) Rzemiosło pomorskie na progu 1937 roku,
- c) Jak rozwija się stolarstwo,
- d) Zebranie reprezentacji piekarstwa,
- e) Zatrudnienie stolarstwa pod znakiem zapytania,
- f) Rzemiosło domaga się decentralizacji dostaw,
- g) Rzemiosło pomorskie a szkolnictwo zawodowe,
- h) Rzemiosło powiatu świeckiego,
- i) Pan Wojewoda wśród przedstawicieli rzemiosła — i
- j) Konferencja oświatowa w Izbie Rzemieślniczej.

Poza tym rozesłano 8 komunikatów zawierających informacje podatkowe, o zjazdach, kursach, przetargach i t. p.

Dla zareklamowania wytwórczości rzemieślniczej zorganizowano udział w Targach Poznańskich i Gdyńskich. W Poznaniu stoisko obejmowało 6 wystawców, w Gdyni 15-tu. Ankieta przeprowadzona po Targach wykazała, że niektórzy wystawcy uzyskali zamówienia na kilka miesięcy naprzód.

Poza Targami zorganizowano w Grudziądzu pokazy mebli i wyrobów koszykarskich, na których reprezentowane było stolarstwo z Grudziądza i Nowego oraz koszykarstwo z nizin wiślanych.

Pokazy miały być okazją dla nawiązania stosunków handlowych pomiędzy wytwórcami a hurtownikami.

Dla zapoznania się z poziomem wytwórczości rzemieślniczych zagranicą ułatwiono kilku rzemieślnikom wyjazd na Targi Lipskie i Królewieckie.

Zapoczątkowana wzorownia jest stopniowo uzupełniana.

8. Dostawy.

Dla nawiązania jaknajściślejszego kontaktu pomiędzy rzemieślnikami a odbiorcami masowych wyrobów Izba zwróciła się do władz, samorządów, instytucyj publicznych i formacyj wojskowych z prośbą o korzystanie z informacji Izby Rzemieślniczej w związku z wydaniem robót i dostaw wchodzących w zakres rzemiosła. Rzemieślników natomiast poinformowano o ogłoszonych przetargach, przy czym w miarę możliwości ułatwiono im formalności związane ze złożeniem ofert. W rezultacie wspomniane urzędy zwracały się do Izby o opinię, o wydelegowanie rzeczoznawców oraz o adresy osób zasługujących na szczególne zaufanie. Rzemieślnicy zaś jak i organizacje zwracały się do Izby po informacje i pomoc.

W rezultacie rzemiosło, po odpowiednim nastawieniu warstwowym, zyska coraz więcej dostawy i roboty, usuwając tym samym pośredników i partaczy.

W ciągu roku 1936 rzemiosło wykonało wskutek tego większe roboty i dostawy:

- a) Wybudowano 689 osad na rachunek Min. Reform Rolnych przy dostarczeniu przez zleceniodawcę części materiałów. Pracami tymi zajęci byli murarze, cieśle, dekarze, zduni, szklarze i malarze. Liczba zatrudnionych osób dochodziła w II. kwartale do 10.000 osób. Wartość obiektu przeszło 3 miliony złotych.
- b) Na zlecenie Intendentury D. O. K. VIII. oraz Okręgowego Urzędu Budown. VIII. wykonano prace budowlane stolarskie, siodlarskie, blacharskie i zdunskie, wydane drogą przetargu.

- c) Na zlecenie Dyr. Okr. Kolei Państwowych w Toruniu wykonano prace budowlane, malarskie i szklarskie. Większe roboty wydał również Komisariat Rządu w Gdyni i Urząd Morski.
- d) Formacje wojskowe zaopatrzone były w mięso i wędliny przez przedsiębiorstwa rzeźniczo-wędliniarskie, zaś piekarstwo dostarczało pieczywa szpitalom wojskowym i kantynom.
- e) Krawiectwo otrzymało większe i mniejsze roboty dla podoficerów formacyj oraz dla szkół podchorążych. — Poza tym na zlecenie Urzędów Skarbowych, Pocztowych, Sądów i t. p. wykonano różne roboty, przeważnie w okresie martwego sezonu.

Wskutek okólników wydanych przez władze centralne i wojewódzkie, samorządy częściowo zaniechały wykonywania różnych prac w własnym zakresie i oddawały takowe do wykonywania przedsiębiorcom drogą przetargów i z wolnej ręki.

Wprawdzie istnieje na tym odcinku jeszcze wiele niedomagań, lecz ogółem stwierdzić wypada, że czyniono tu wielki krok naprzód.

9. Eksport.

Podjęte przez Izbę w dawniejszych latach starania o nawiązanie eksportu wyrobów rzemieślniczych są nadal kontynuowane.

Dla skoncentrowania jednak wysiłków i dla ułatwienia formalności, bezpośredni kontakt z odbiorcami zagranicznymi utrzymywała Centrala Handlowa Rzemiosła w Warszawie, Izba zaś nadzorowała produkcję i wysyłkę tychże. Główną pozycją w eksporcie wyrobów rzemieślniczych zajmowały dostawy:

- a) tac dębowych w ilości 20.800 sztuk,
- b) wałki do ciasta 36.000 sztuk,
- c) stolnic 13.872 sztuk,
- d) deski do chleba 2.782 sztuk.

Wartość powyższych dostaw wynosi około 50.000 złotych. W związku z wykonaniem tych dostaw Izba przeprowadziła w warsztatach producentów 12 wizytacji.

Poza wyżej wyszczególnionymi dostawami z terenu Izby eksportowały 4 dalsze firmy wyroby rzemieślnicze.

Z terenu Gdyni kilkanaście firm dostarczało na statki polskie i zagraniczne wyroby spożywcze oraz wykonywały różne roboty rzemieślnicze.

W związku z wywozem wyrobów stolarskich i koszykarskich do W. M. Gdańska Izba po ogłoszeniu dekretu z kwietnia w sprawie ograniczeń dewizowych została przez Polskie Tow.

Handlu Kompensacyjnego w Warszawie upoważniona do wydania zgłoszeń wywozowych.

W związku z eksportem artykułów Izba udzieliła kilkakrotnie rzemieślnikom informacji i pomocy przy wysyłaniu prób, wzorów i korespondencji w języku angielskim. W kilku wypadkach udzielono pomocy przy załatwianiu formalności przy wysyłce drobnych ilości wyrobów do Holandii i Węgier.

10. Spółdzielnie.

Na terenie Izby istnieje jedna spółdzielnia rzemieślnicza pod nazwą „Pomorski Syndykat Skór w Toruniu”. Zadaniem spółdzielni jest komisowa sprzedaż skór surowych i odpadków poubojowych, tudzież zaopatrzenie członków w maszyny, narzędzia, jelita i przyprawy. W grudniu 1936 r. spółdzielnia przeprowadziła 186-tą aukcję skór. Spółdzielnia liczyła na końcu roku 204 członków. Obrót wynosił 6.140.913,18 złotych. W roku 1936 eksportowano za kilkadziesiąt tysięcy złotych skór surowych do Niemiec i Holandii.

Poza tym istnieją na terenie Izby dwie spółdzielnie zbytu, które nie podjęły dotychczas swojej działalności:

- 1) Pomorska Spółdzielnia Stolarska w Grudziądzu i
- 2) Spółdzielnia Koszykarska, Opalenie pow. Tczew.

11. Wartość produkcji.

Od roku 1928 Izba przeprowadza corocznie szacunek wartości produkcji rzemieślniczej Woj. Pomorskiego, celem uzyskania cyfr porównawczych. Szacunek następuje corocznie na tych samych zasadach, mianowicie wartość produkcji ujęta jest w formie obrotu dla każdego zawodu z osobna, zaś rezultat pomnożony jest przez ilość pełnych sił zatrudnionych w danym zawodzie. Globalną sumę osiągnie się przez zliczenie poszczególnych pozycji, przy czym nie uwzględniono wartości produkcji przedsiębiorstw anonimowych.

Globalna wartość produkcji w poszczególnych latach wynosiła:

| | | |
|------|---|--------------|
| 1928 | — | 90.353.000,— |
| 1929 | — | 90.835.000,— |
| 1930 | — | 86.205.000,— |
| 1931 | — | 89.592.000,— |
| 1932 | — | — |
| 1933 | — | 67.994.000,— |
| 1934 | — | 58.881.000,— |
| 1035 | — | 58.402.000,— |
| 1936 | — | 68.315.000,— |

Wartość produkcji rzemiosła pomorskiego za rok 1936.

| | Ilość warsztatów | Ilość czeladników | Ilość uczniów | Razem pełnych sił | Wartość produkcji jednej siły | Wartość produkcji w danym zawodzie w złotych |
|---------------------------|---------------------|----------------------|------------------|-------------------------------------|-------------------------------------|--|
| | | | | 4 uczniów liczy się na 1 siłę | | |
| Grupa budowlana | | | | | | |
| Dekarstwo | 150 | 48 | 12 | 201 | 2500 | 502000 |
| Kamieniarstwo | 14 | — | — | 14 | 2500 | 35000 |
| Murarstwo | 601 | 791 | 251 | 1455 | 3500 | 5092500 |
| Rzeźbiarstwo w kam. | 30 | 17 | 12 | 50 | 2500 | 125000 |
| Studniarstwo | 44 | 11 | 13 | 62 | 3500 | 217000 |
| Szklarstwo | 111 | 13 | 5 | 126 | 2500 | 305000 |
| Zduństwo i Garncar. | 164 | 60 | 33 | 232 | 4000 | 428000 |
| Brukarstwo | 44 | 50 | 10 | 97 | 2500 | 242500 |
| Lakiernictwo | 13 | 2 | 1 | 15 | 2500 | 37500 |
| Malarstwo | 386 | 173 | 114 | 588 | 2500 | 1470000 |
| Grupa drzewna | | | | | | |
| Bednarstwo | 73 | 8 | 4 | 82 | 2000 | 164000 |
| Ciesielstwo | 250 | 246 | 34 | 505 | 3500 | 1767500 |
| Koszykarstwo | 89 | — | — | 89 | 1600 | 142400 |
| Kołodziejstwo | 996 | 120 | 160 | 1156 | 2200 | 2543200 |
| Rzeźbiarstwo w drzew. | 19 | — | — | 19 | 2100 | 399000 |
| Stolarstwo | 1513 | 1007 | 583 | 2663 | 2100 | 5586000 |
| Tokarstwo w drzewie | 15 | — | — | 15 | 2100 | 31500 |
| Instr.-muzyczne | 5 | — | — | 5 | 2500 | 12500 |
| Grupa włókiennicza | | | | | | |
| Bandażownictwo | 1 | — | — | 1 | 2500 | 2500 |
| Czapnictwo | 19 | — | — | 19 | 2200 | 41800 |
| Kapelusznictwo | 100 | — | — | 100 | 2200 | 220000 |
| Kuśnierstwo | 31 | 5 | — | 36 | 3000 | 108000 |
| Krawiectwo | 2075 | 597 | 404 | 2775 | 2000 | 5550000 |
| Powróźnictwo | 20 | — | — | 20 | 2500 | 50000 |
| Szczotkarstwo | 23 | — | — | 23 | 2500 | 57500 |
| Tapicerstwo | 63 | 9 | 6 | 70 | 2500 | 175000 |
| Chem. czyszcz. i farb. | 14 | — | — | 14 | 2500 | 35000 |
| Grupa metalowa | | | | | | |
| Błacharstwo | 162 | 80 | 65 | 258 | 3000 | 774000 |
| Bronzownictwo | 1 | — | — | 1 | 3000 | 3000 |
| Kotlarstwo | 7 | — | — | 7 | 3000 | 21000 |
| Kowalstwo | 2015 | 390 | 534 | 2540 | 1800 | 4572000 |
| Mosiężnictwo | 2 | — | — | 2 | 3000 | 6000 |
| Pilnikarstwo | 3 | — | — | 3 | 3000 | 9000 |
| Ślusarstwo | 617 | 491 | 658 | 1248 | 2400 | 2995200 |

(Ciąg dalszy)

| | Ilość warsztatów | Ilość czeladników | Ilość uczniów | Razem pełnych sił | Wartość produkcji jednej siły | Wartość produkcji w danym zawodzie w złotych |
|-------------------------------|---------------------|----------------------|------------------|-------------------------------------|-------------------------------------|--|
| | | | | 4 uczniów liczy się na 1 siłę | | |
| Grupa metalowa | | | | | | |
| Tokarstwo w metalu | 2 | — | — | 2 | 2100 | 4800 |
| Wyrób narzędzi opt. | 1 | — | — | 1 | 3000 | 3000 |
| Grawerstwo | — | — | — | 3 | 2500 | 7500 |
| Jubilerstwo | 2 | — | — | 2 | 3000 | 6000 |
| Złotnictwo | 10 | 7 | 5 | 19 | 3000 | 57000 |
| Zegarmistrzostwo | 198 | 27 | 15 | 230 | 2500 | 575000 |
| Pozłotnictwo | 1 | — | — | 1 | 2500 | 2500 |
| Grupa spożywcza | | | | | | |
| Cukiernictwo | 119 | 80 | 20 | 204 | 3000 | 612000 |
| Plekarstwo | 905 | 728 | 531 | 1766 | 5000 | 8830000 |
| Rzeźnictwo i Wędlin | 1790 | 511 | 601 | 2451 | 6000 | 14706000 |
| Grupa skórzana | | | | | | |
| Białoskórnicтво | 2 | — | — | 2 | 3000 | 6000 |
| Cholewkarstwo | 79 | 13 | 4 | 93 | 2200 | 204600 |
| Rymarstwo i Siodlar. | 310 | 34 | 45 | 355 | 2200 | 781000 |
| Szewstwo | 2237 | 350 | 355 | 2676 | 2200 | 5887200 |
| Garbarstwo | 17 | — | — | 17 | 3000 | 51000 |
| Introligatorstwo | 44 | — | — | 44 | 2500 | 110000 |
| Grupa usług osobiatych | | | | | | |
| Fotografowanie | 100 | 25 | 7 | 137 | 2500 | 342500 |
| Fryzjerstwo, Gol. i Per. | 752 | 468 | 353 | 1303 | 1600 | 2092800 |
| R a z e m | 16256 | 6351 | 4835 | — | — | 68315000 |

12. Opinie.

Do działalności Izby Rzemieślniczej należy zgodnie z par. 4, cyfra 1 statutu współdziałanie z władzami państwowymi w sprawach dotyczących interesów rzemiosła przez udzielenie informacji i wydawanie opinii.

W wykonaniu tego przepisu Izba zajęła w ciągu roku stanowisko do najróżniejszych zagadnień odnoszących się bądź to pośrednio, bądź też bezpośrednio do produkcji rzemieślniczych i jej zbytu.

Między innymi zajęto stanowisko do następujących spraw:

- 1) Podano kandydatów na ławników pracodawców do sądów pracy.
- 2) Poda onopinię o kwalifikacjach zawodowych biegłych sądowych.
- 3) Wydano w kilkunastu wypadkach opinię o ustanowienie lub zlikwidowanie targów małych i wielkich.
- 4) Wydano opinię w sprawie nowelizacji ustawy o inspekcji pracy.
- 5) Wydano opinię do projektu noweli ustawy probierczej.
- 6) Wydano opinię w sprawie nowelizacji ustawy budowlanej.
- 7) Wydano opinię o projekcie ustawy, o obrocie środkami kosmetycznymi.
- 8) Wydano opinię w sprawie nowelizacji spisu robót zabronionych młodocianym.
- 9) Wydano opinię w sprawie rozgraniczenia zakresu działania piekarstwa i cukiernictwa.
- 10) Wydano opinię o mechanizacji piekarń.
- 11) Wydano opinię w sprawie rzeźnictwa koszerne.
- 12) Wydano opinię w sprawie własności krwi w rzeźniach, tudzież w sprawie rzeźnictwa koszerne.
- 13) Przepisy wykonawcze do rozporządzenia „o obrocie zwierząt gospodarskich i mięsem” wymagały kilkakrotnie zwołań specjalnych konferencji i zajęcia stanowiska do poszczególnych spraw wynikających z rozporządzenia i jego wykonania. To też zajęto stanowisko do projektu:
 - a) o kasach targowych,
 - b) o komisjach nadzorczych,
 - c) o urzędzeniu targowisk,
 - d) o uboju zwierząt,
 - e) o pośrednikach i komisantach targowych,
 - f) o rejestracji osób handlujących,
 - g) o nomenklaturze zwierząt.

Poza tym podano członków do okręgowej i lokalnych komisji targowiskowych nadzorczych.

VI. Administracja przemysłowa.

A. Uprawianie rzemiosła.

a) Walka z nielegalnym uprawianiem rzemiosła była w roku sprawozdawczym nie mniej intensywna aniżeli w latach ubiegłych. Izba podjęła na wniosek bądź to osób zainteresowanych bądź też organizacji starania o zlikwidowanie warsztatów, które nie odpowiadały wymogom prawa przemysłowego.

Takich spraw było w roku 1936 przeszło 300, przy czym w 180 wypadkach władza przemysłowa wydała zakaz dalszego wykonywania rzemiosła.

b) Na wniosek Urzędu Wojewódzkiego Izba zajęła w dwóch wypadkach stanowisko do zamierzonego zaliczenia przedsiębiorstw rzemieślniczych do przemysłu fabrycznego zgodnie z art. 143 prawa przemysłowego.

c) W kilku wypadkach Izba zajęła stanowisko do rozszerzenia listy rzemiosł, zawartej w art. 142 prawa przemysłowego przez zaliczenie do nowych rodzaj przemysłów.

B. Sprawy uczniowskie.

a) W roku sprawozdawczym wdrożono w 26 wypadkach postępowanie z powodu nieprawego kształcenia uczniów, 18 spraw z powodu nadmiernego kształcenia uczniów. Sporów pomiędzy uczniami a mistrzami załatwiono 35, przy czym w każdym wypadku sprawa za pośrednictwem cechu załatwiona została ugodowo.

b) Celem odroczenia służby wojskowej dla uczniów będących w nauce rzemiosła Izba wydała poświadczeń o istniejącym stosunku naukowym, celem przedłożenia Urzędowi Wojewódzkiemu.

W 65 wypadkach poświadczono umowy, celem uzyskania renty sierocej dla uczniów będących w nauce rzemiosła.

C. Organizacje rzemieślnicze.

1. Wykaz cechów według stanu 1. VII. 1936 r.

| Z a w ó d | Ilość cechów | Ilość członków | U w a g i |
|-----------------------------|-----------------|-------------------|--|
| Murarsko-ciesielskie . . . | 7 | 123 | |
| Dekarskie | 2 | 40 | |
| Zduńsko-garncarskie . . . | 5 | 63 | |
| Rzeźbiarskie | 1 | 18 | |
| Szklarskie | 2 | 29 | |
| Brukarskie | 1 | 20 | |
| Malarsko-lakiernicze . . . | 12 | 216 | |
| Kołodziejskie | 18 | 471 | włącznie bednarzy i koszykarzy |
| Stolarskie | 26 | 582 | włącznie bednarzy |
| Bednarskie | 1 | 18 | |
| Krawieckie | 30 | 763 | |
| Kowalskie | 31 | 1079 | włącznie kotlarzy studniarzy, tokarzy i pilnikarzy |
| Slusarsko-blacharskie . . . | 15 | 261 | |
| Blacharskie | 2 | 108 | |
| Zegarmistrzowskie | 3 | 85 | włącznie złotn. i graw. |
| Piekarskie | 24 | 554 | |
| Cukiernicze | 1 | 21 | |
| Rzeźn.-wędliniarskie . . . | 27 | 746 | |
| Siodlarskie | 8 | 130 | włącznie rymarzy i tap. |
| Szewskie | 30 | 872 | włącznie cholewkarzy |
| Fotografowanie | 1 | 48 | |
| Fryzjerskie | 12 | 349 | |
| Razem . . . | 259 | 6302 | |

W ciągu roku przestały istnieć: 1 cech koszykarski, 1 tapicerski, 1 stolarski, 2 siodlarskie.

W drugiej połowie 1936 r. nowo stworzone cechy wykaże się za r. 1937.

2. Spis Cechów.

| Siedziba i nazwa Cechu | Rok zał. | Ilość czł. | Adres Starszego Cechu w I. kwartale 1937 r. |
|---------------------------|-------------|---------------|--|
| Brodnica | | | |
| garncarski | 1928 | 9 | Józef Jankowski, Przykop 24 |
| ślusarski | 1600 | 16 | Tomasz Niklewski, Mazurska 16 |
| kołodziejski | 1744 | 20 | Konstanty Heyda, Podgórna 44 |
| kowalski | 1744 | 42 | Bernard Świnarski, Podgórna 4 |
| krawiecki | 1623 | 26 | Jan Jagielski, Synagogi 6 |
| stolarski | 1774 | 22 | Józef Lula, Przykop 22 |
| szewski | 1483 | 33 | Antoni Klein |
| malarski | 1887 | 16 | Grzegorz Kuczyński, Rynek 22 |
| piekarski | 1643 | 19 | Bol. Smoczyński, D. Rynek 22 |
| rzeźnicki | 1851 | 29 | Jan Węglerski, ul. Hallera 2 |
| fryzjerski | 1922 | 31 | Franc. Kowalski, M. Rynek 3 |
| Chełmno | | | |
| piekarski | 1650 | 18 | Antoni Kurowski, Grudziądzka 12 |
| stolarski | 1823 | 16 | Anastazy Demand, 22 Stycznia |
| rzeźnicki | 1726 | 24 | Jan Frąckowski, Biskupia 16 |
| malarski | 1903 | 12 | M. Delikat, Dworcowa |
| siodlarski | 1899 | 18 | Leopold Marx, Toruńska |
| mur.-ciesielski | 1786 | 6 | Jan Rosiński, Rolna 6 |
| ślusarski | 1830 | 18 | A. Kośnider, Toruńska 18 |
| krawiecki | 1500 | 18 | Antoni Gaca, Grudziądzka 27 |
| kołodziejski | 1844 | 22 | F. Piątkowski, Brzozowo, p. Chełmno |
| kowalski | 1448 | 46 | Wład. Klein, Unisław |
| szewski | 1910 | 28 | Jan Beczyński, Grudziądzka 40 |
| fryzjerski | 1922 | 17 | Fr. Riedel |
| Chojnice | | | |
| malarski | 1919 | 18 | M. Augustyński, Tuchola, Chojn. 30 |
| kowalski | 1899 | 49 | Franc. Weder, Strzelecka |
| krawiecki | 1860 | 27 | Alojzy Cysewski, Angowicka 34 |
| piekarski | 1906 | 21 | Leon Grzybowski, Gdańska 10 |
| ślusarski | 1883 | 25 | Antoni Terski, Warszawska 5 |
| rzeźnicki | 1883 | 25 | Wojciech Bakoś |
| kołodziejski | 1883 | 19 | Leon Kaczmarek |
| mur.-ciesielski | 1896 | 19 | Jan Landowski, Dworcowa 54 |
| szewski | 1705 | 32 | Józef Śledź |
| stolarski | 1851 | 29 | Wiktor Ostrowski, Plac Jagielloński |
| fryzjerski | 1922 | 29 | Wł. Kminikowski, Dworcowa |
| siodl.-tapic. | 1883 | 18 | Br. Olszewski, Pl. Król. Jadwigi 7 |

| Siedziba i nazwa Cechu | Rok zał. | Ilość czł. | Adres Starszego Cechu w I. kwartale 1937 r. |
|---------------------------|-------------|---------------|--|
| Chełmża | | | |
| kow.-kołodz. | 1832 | 76 | Szymon Stawski, Szewska 34 |
| ślusarski | 1900 | 10 | Aleks. Litkowski, Chełmińska 28 |
| rzeźnicki | 1908 | 18 | Stan. Kozłowski |
| piekarski | 1879 | 16 | H. Szóstakowski, Chełmińska 9 |
| stol. - bedn. | 1852 | 9 | Wł. Domżański, Paderewskiego 4 |
| kraw. - kuśn. | 1851 | 21 | Alfons Makowski |
| szewski | 1900 | 18 | Br. Olszewski, Toruńska 38 |
| Czersk | | | |
| szewski | 1902 | 16 | Antoni Ossowski |
| krawiecki | 1902 | 26 | Adam Samplawski |
| stolarski | 1883 | 22 | Bolesław Sikorski |
| piekarski | 1907 | 16 | Józef Gostkowski |
| kow.-kołodz. | 1883 | 15 | J. Butowski, Młyńska 32 |
| rzeźnicki | 1885 | 19 | Franciszek Łapka |
| Działdowo | | | |
| rzeźnicki | 1725 | 27 | Jan Żbikowski |
| kow.-ślus. | 1900 | 39 | J. Kowalski, Tuczki pow. Działdowo |
| piekarski | 1794 | 24 | Józef Kulbacki, Dworcowa 10 |
| krawiecki | 1737 | 15 | Leonard Lewandowski, Młyńska 2 |
| stolarski | 1665 | 20 | Juljan Suchocki |
| szewski | 1738 | 19 | Aug. Dietsch, 3-go Maja |
| bedn.-kołodz. | 1924 | 22 | A. Kleist |
| Golub | | | |
| kraw. - kuśn. | 1787 | 15 | A. Rozwadowski |
| kow.-kołodz.-siodl. | 1906 | 28 | Jan Kliniowski, Podzamcze |
| szewski | 1667 | 15 | Michał Przybylski, Rynek 23-24 |
| rzeźnicki | 1930 | 15 | Józef Bogucki |
| Grudziądz | | | |
| szewski | 1731 | 37 | J. Kuźmiński, Pułaskiego 21 |
| fryzjerski | 1885 | 54 | F. Poplewski, Chełmińska |
| piekarski | 1355 | 41 | Jan Zajączkowski, Mickiewicza |
| stolarski | 1500 | 24 | Wiktor Zawacki, Książęca |
| ślus.-blach. | 1734 | 64 | Józef Bendig, Legionów 15 |
| siodl.-tapic. | 1886 | 14 | Ant. Tarczykowski, Zamkowa 17 |
| krawiecki | 1647 | 37 | Ant. Zieliński, Nadgórna 8 |
| mur.-ciesielski | 1883 | 25 | J. Czajkowski, Gruczno p. Świecie |
| dekarski | 1880 | 28 | A. Zyblewski, Chełmża, R. Bedn. 2 |

| Siedziba i nazwa Cechu | Rok zał. | Ilość czł. | Adres Starszego Cechu w I. kwartale 1937 r. |
|---------------------------|-------------|---------------|--|
| Grudziądz | | | |
| rzeźnicki | 1480 | 96 | Fr. Bienkowski, Toruńska 29 |
| cukierniczy | 1909 | 21 | W. Fraćkowski, Chełmno, Rybacka |
| d.-krawiecki | 1917 | 26 | Fr. Krajewski, 3-go Maja 7-9 |
| kow.-kołodz. | 1693 | 46 | Józef Dominik, Wybickiego 44 |
| zdun.-garnc. | 1694 | 15 | Stefan Łagoda, Grobłowa 9 |
| zegarmistrz. | 1928 | 25 | Br. Jasiński, Mickiewicza |
| fotograf. | 1910 | 48 | Ludwik Poznański, Rynek 21 |
| szklarski | 1860 | 12 | Marjan Kwiatkowski, Grobłowa 13 |
| malarski | 1888 | 14 | Feliks Lesiński, Kościuszki 4 |
| rzeźb. w kam. | 1931 | 18 | Franc. Bielawski, Brodnica n. Dr. |
| brukarski | 1933 | 19 | Jan Jarzyński, Pułaskiego |
| bednarski | 1935 | 18 | Fr. Rogalski, Górzno, p. Brodnica |
| Gniew | | | |
| metalowców | 1901 | 9 | Józef Niedbalski, Dworcawo 7 |
| piekarski | 1890 | 15 | Wł. Ziółkowski, Rynek 23 |
| szewski | 1862 | 24 | Antoni Szotłun, Wiślana 25 |
| kowalski | 1851 | 26 | Marjan Pstrąg, Gdańska 6 |
| rzeźnicki | 1900 | 18 | Fr. Wykland, Pod Basztą 3 |
| krawiecki | 1774 | 13 | Jan Samuła |
| kołodziejski | 1926 | 24 | B. Domachowski, Opalenie p. Tczew |
| Górzno | | | |
| rzeźnicki | 1885 | 16 | Jan Gołębiewski |
| kow.-kołodz. | 1772 | 24 | Konstanty Kalinowski |
| kraw.-szewski | 1798 | 19 | Adam Siedlecki |
| stolarski | 1924 | 10 | Franciszek Rogalski |
| Gdynia | | | |
| malarski | 1928 | 50 | J. Szary, Św.-Jańska 36 |
| stolarski | 1929 | 28 | A. Kamiński, Świętojańska 46 |
| fryzjerski | 1929 | 48 | Józef Daszkowski, Długosza 6 |
| piekarski | 1929 | 38 | Fr. Gortowski, Portowa 15 |
| rzeźnicki | 1928 | 50 | Piotr Wojtasik, Portowa 15 |
| ślusarski | 1929 | 20 | Bernard Badziąg, Portowa |
| krawiecki | 1931 | 78 | K. Hollande, Portowa |
| szewski | 1932 | 67 | K. Szczygieł |
| zdun.-garnc. | 1933 | 11 | Fr. Józefowicz, Św.-Jańska 77 |
| kowalski | 1935 | 21 | Bernard Ciechowski, Lipowa |
| blacharski | 1935 | 30 | Zygmunt Szymański, 3 Maja 37 |

| Siedziba i nazwa Cechu | Rok zał. | Ilość czł. | Adres Starszego Cechu w I. kwartale 1937 r. |
|--|--|--|--|
| Kowalewo | | | |
| szew.-kraw. kowalski | 1928 1928 | 18 18 | Franc. Leski, Hallera B. Kociorski, Bielsko p. Kowalewo |
| Kamień | | | |
| kraw.-szewski kow.-kołodz. | 1904 1928 | 27 16 | Stefan Wagner Franc. Sprengel, M. Cerkwica |
| Kościerzyna | | | |
| metalowców fryzjerski krawiecki stolarski piekarski mur.-ciesielski rzeźnicki szewski kowalski kołodziejski garncarski | 1905 1910 1605 1837 1850 1899 1850 1725 1888 1748 1783 | 21 21 17 19 14 15 15 30 42 28 17 | Franciszek Lubawski Fr. Kosznik, Długa 38 Galczewski, Młyńska 24 Łukowicz, ul. Długa Kosznik Józef, Gdańska 10 Ignacy Jereczek Aug. Rosinek, Długa 37 Wal. Ronkowski, Seydlca 32 Jeszka Aloizy, 3-go Maja 10 Świeczkowski Franciszek, Źródłana 20 Józef Budziński, Pl. Wolności 11 |
| Kartuzy | | | |
| stolarski krawiecki piekarski rzeźnicki szewski kow.-kołodz.-siodl. | 1852 1902 1905 1905 1857 1855 | 37 24 20 30 33 64 | J. Kolka Wzgórze Wolności Józef Bela, Gdańska 6 Leon Węsierski Leon Bela, Rynek Br. Kosznik, Gdańska Feliks Niklas 5 Brygady 2 |
| Lubawa | | | |
| piekarski krawiecki kowalski szewski rzeźnicki malarski ślusarski stolarski | 1906 1848 1886 1635 1850 1907 1925 1922 | 15 20 31 25 26 16 19 17 | Józef Szczepański, Kościelna 2/4 Błaszczkowski Antoni Bronisław Firański, Barbary 7 Józef Mondrowski, Kilińskiego Maks. Leski, Grunwaldzka 5 Wł. Turkowski, Szkolna Józef Grabowski, ul. Gdańska Fr. Licznerski, Gdańska 3 |
| Lidzbark | | | |
| szewski kołodziejski | 1603 1866 | 19 16 | Fr. Ćwikliński, M. Piłsudskiego 7 Rogowski Franciszek, Ogrodowa 6 |

| Siedziba i nazwa Cechu | Rok zał. | Ilość czł. | Adres Starszego Cechu w I. kwartale 1937 r. |
|---------------------------|-------------|---------------|--|
| Lidzbark | | | |
| stolarski | 1828 | 19 | Blank Wilhelm |
| kow.-ślus. | 1500 | 29 | Leon Bartkowski |
| rzeźnicki | 1900 | 16 | Jan Rogoziński, Marsz. Piłsudskiego |
| krawiecki | 1706 | 15 | St. Lewandowski, Pl. Hallera 9 |
| Łasin | | | |
| krawiecki | 1911 | 15 | Wład. Chyliński, Hallera |
| kow.-kołodz. | 1911 | 25 | Roman Kleszczyński |
| stolarski | 1911 | 9 | Fr. Chojnowski, Lipowa 15 |
| szewski | 1911 | 16 | Jan Makowski, Podmurna 9 |
| Nowe | | | |
| szewski | 1925 | 22 | Paweł Pater |
| krawiecki | 1647 | 19 | J. Laskowski, Gdańskie Przedm. 25 |
| stolarski | 1774 | 35 | A. Wróblewski, Gdańskie Przedm. |
| rzeźnicki | 1442 | 20 | Franc. Stasiewski, Gdańska |
| kowalski | 1772 | 40 | Maksymiljan Wygocki |
| piekarski | 1880 | 20 | W. Nikodem, Grudziądzka 18 |
| Nowemiasto | | | |
| rzeźnicki | 1889 | 20 | Bol. Ludwicki |
| ślusarski | 1925 | 18 | Jan Wygocki, Kazimierzowa |
| krawiecki | 1808 | 19 | Roman Mierzwa, Sobieskiego |
| stolarski | 1788 | 16 | Br. Jentkiewicz |
| piekarski | 1889 | 16 | Jan Morenc |
| kowalski | 1906 | 32 | Fr. Kiszelewski, Środkowa 12 |
| szewski | 1924 | 30 | Józef Urbański, Środkowa 3 |
| kołodziejski | 1928 | 20 | Ludwik Gilgenast, Pacołtowo |
| Puck | | | |
| rzeźnicki | 1560 | 16 | St. Rzepczyński, Rynek 37 |
| piekarski | 1885 | 16 | Konrad Kopicki, Morska 10 |
| kołodziejski | 1906 | 28 | Jul. Abraham |
| kow.-ślus. | 1596 | 47 | Jan Oberzik, Łebcz p. Morski |
| stolarski | 1896 | 18 | Juljusz Elwart |
| krawiecki | 1900 | 13 | Bernard Tarnowski |
| szewski | 1618 | 28 | Bernard Reddig |
| Radzyn | | | |
| kow.-kołodz.-siodl. | 1902 | 23 | J. Kościelski, Okonin p. Grudziądz |

| Siedziba i nazwa Cechu | Rok zał. | Ilość czł. | Adres Starszego Cechu w I. kwartale 1937 r. |
|---------------------------|-------------|---------------|--|
| Świecie n. W. | | | |
| kowalski | 1856 | 130 | H. Kaczmarek, Gruczno p. Świecie |
| mal.-szkl. | 1887 | 25 | Górski Paweł, Świecie, Szeroka 12 |
| piekarski | 1853 | 27 | Józef Parczyk, Dworcowa 17 |
| krawiecki | 1851 | 20 | B. Gawarczycki, Klasztorna 4 |
| kołodziejski | 1853 | 21 | Konst. Kuberski, Klasztorna 3 |
| stolarski | 1900 | 36 | Teofil Schmidt, Ogrodowa 5 |
| rzeźnicki | 1880 | 32 | B. Manikowski, Kopernika 3 |
| siodlarski | 1885 | 25 | B. Gogoliński, Klasztorna 23 |
| szewski | 1330 | 39 | St. Grocki, Wincentego 9 |
| fryzjerski | 1930 | 18 | Fr. Krużyński, Batorego 6 |
| Sępólno | | | |
| szewski | 1735 | 25 | Józef Wójcik, Średnia 4 |
| kołodziejski | 1907 | 12 | J. Jendrzejek, Sienkiewicza 54 |
| rzeźnicki | 1890 | 10 | Stefan Lasecki |
| piekarski | 1906 | 17 | St. Sowiński, Kamień p. Sępólno |
| kowalski | 1907 | 16 | M. Grzegorzewski, Włóścibórz |
| Starogard | | | |
| rzeźnicki | 1422 | 45 | St. Tuszyński, Kościuszki 46 |
| krawiecki | 1671 | 36 | Leon Kotowski, Hallera 6 |
| kołodziejski | 1903 | 34 | Przewoski St., Chojnice, Gimnazjalna |
| piekarski | 1776 | 45 | Ign. Gałkowski, Hallera 6 |
| stol. - bedn. | 1774 | 28 | Jurczyk Paweł |
| siodlarski | 1886 | 27 | B. Szybrowski, Chojnicka 68 |
| malarski | 1899 | 12 | Jan Łobocki, Rynek 8 |
| szewski | 1625 | 48 | Teodor Maciejewski, Kościuszki 48 |
| fryzjerski | 1907 | 20 | Konrad Jabłoński, Rynek 22 |
| kowalski | 1774 | 54 | S. Gappa, St. Jania p. Starogard |
| ślus.-blach. | 1901 | 22 | Krause, Skórcz p. Starogard |
| mur.-ciesielski | 1850 | 15 | Jan Pillar, Gimnazjalna 14 |
| Skarszewy | | | |
| stolarski | 1924 | 17 | Jan Janicki |
| kow.-kołodz. | 1845 | 32 | Br. Żygowski, Chojnicka 4 |
| rzeźnicki | 1851 | 17 | Leon Magnus |
| krawiecki | 1855 | 10 | Jan Kościński, Kościuszki 32 |
| piek.-cukiern. | 1899 | 10 | Bernard Listewnik, Kościuszki 34 |
| szewski | 1709 | 18 | Teofil Dawicki |

| Siedziba i nazwa Cechu | Rok zał. | Ilość czł. | Adres Starszego Cechu w I. kwartale 1937 r. |
|---------------------------|-------------|---------------|--|
| Toruń | | | |
| mal.-lakiern. | 1671 | 20 | Zdzisław Sulecki, Sukiennicza 12 |
| stol. - tok. | 1763 | 38 | L. Konkolewski, Żeglarska 11 |
| fryzjerski | 1878 | 48 | Ebert Ksawery, Piekary |
| szewski | 1300 | 45 | Angowski Józef, M. Garbary 4 |
| kowalski | 1620 | 46 | Jan Nowak, Lubicka 39 |
| bedn.-kołodz. | 1552 | 16 | Pawlak Szymon, Podgórz, Pułaskiego |
| piekarski | 1373 | 47 | Siuda Jan, Lubicka |
| rzeźnicksi | 1331 | 45 | Poznański A., Kopernika |
| zdun.-garn. | 1855 | 13 | Józef Podgórski, Łazienna 5 |
| krawiecki | 1523 | 75 | W. Woźniak, Szewska 4 |
| siodl.-rym.-tapic. | 1885 | 11 | J. Retmański, Chełmża, Toruńska 28 |
| mur.-ciesielski | 1352 | 25 | Józef Drecki, Rynek Staromiejski |
| ślusarski | 1900 | 23 | Artur Szulc, Słowackiego 41 |
| zegarmistrz. | 1926 | 22 | Jan Nalaskowski, Rynek Starom. 5 |
| szklarski | 1923 | 17 | Jan Lubiszewski, Mickiewiczza 102 |
| blach.-inst. | 1619 | 18 | Gliński Teodor, Piekary 6 |
| d.-krawiecki | 1930 | 22 | Łęgowski Franciszek, Szeroka 38 |
| Tuchola | | | |
| krawiecki | 1822 | 24 | Prochowski, Nowodworska |
| kowalski | 1772 | 40 | B. Gulgowski, Kiełpin p. Tuchola |
| stolarski | 1900 | 28 | K. Matuszewski, Świecka Szosa 1 |
| piekarski | 1012 | 18 | Jan Latzke, Świecka 20 |
| kołodziejski | 1852 | 33 | J. Matuszewski, Koślinka p. Tuchola |
| rzeźnicksi | 1894 | 18 | Roman Zajakała |
| szewski | 1801 | 36 | Wal. Gabrych, Bożnicowa 5 |
| dek.-blach. | 1929 | 16 | Teodor Schott, Czersk p. Chojnice |
| Tczew | | | |
| kowalski | 1902 | 27 | Wal. Hajdasz, Kościuszki 11 |
| malarski | 1878 | 10 | J. Chmielecki, Sambora 12 |
| kołodziejski | 1775 | 20 | Wikt. Borkowski, Gdańska 23 |
| krawiecki | 1805 | 40 | Franc. Klein, Podgórna 6 |
| ślusarski | 1903 | 23 | Radziejewski, Kościuszki 1 |
| zegarmistrz. | 1900 | 38 | Marjan Zieliński, Starogard |
| stolarski | 1900 | 26 | Szczuka Jan, Szopena 35 |
| rzeźnicksi | 2733 | 42 | Józef Machoj, Dworcowa 13 |
| piekarski | 1845 | 29 | Andrzej Szczygielski, Królewiecka 10 |
| fryzjerski | 1841 | 23 | Henryk Möller, Kościelna 3 |
| szewski | 1358 | 45 | R. Szyjkowski, Królewiecka 9 |

| Siedziba i nazwa Cechu | Rok zał. | Ilość czł. | Adres Starszego Cechu w I. kwartale 1937 r. |
|---------------------------|-------------|---------------|--|
| Wąbrzeźno | | | |
| stol.-tok.-bedn. | 1854 | 28 | Anastazy Cander |
| piekarski | 1858 | 25 | Feliks Zastawny |
| kołodziejski | 1900 | 17 | Teodor Strzyżewicz |
| siodlarski | 1845 | 10 | St. Chojnicki, Kowalewo |
| malarski | 1908 | 7 | B. Stańczewski, Wolności 41 |
| rzeźnicki | 1900 | 21 | Dylewicz Kazimierz, Mestwina |
| kowalski | 1854 | 32 | Szóstakowski Leon |
| szewski | 1660 | 24 | Wł. Zalewski, Rynek 2 |
| krawiecki | 1660 | 25 | Józef Sass |
| ślusarski | 1903 | 21 | Bron. Grabowski, Kościuszki |
| fryzjerski | 1931 | 22 | Fr. Świtalski |
| Więcbork | | | |
| kow.-kołodz. | 1905 | 24 | Maks. Młodzik |
| stol. - bedn. | 1906 | 18 | Paweł Birkholz |
| ślusarski | 1928 | 10 | Paweł Szalski |
| krawiecki | 1906 | 18 | Franciszek Kania |
| szewski | 1906 | 22 | Franciszek Kucharski |
| Wejherowo | | | |
| mur.-ciesielski | 1909 | 20 | Teofil Scheiba, Sienkiewicza |
| stol. - bedn. | 1774 | 18 | Wilhelm Stark, Św. Jacka 27 |
| siodlarski | 1806 | 10 | Maks. Chrzan, Klasztorna 3 |
| krawiecki | 1616 | 19 | Julj. Bojeński, Gdańska 8 |
| kołodziejski | 1843 | 20 | Juljusz Fularczyk |
| kowalski | 1770 | 36 | Lubner, Cisowa p. Morski |
| rzeźnicki | 1771 | 31 | Jan Janson, Sobieskiego 36 |
| szewski | 1721 | 41 | B. Gelaszewski, Wałowa 5 |
| piekarski | 1775 | 26 | Robert Gański, Gdańska 5 |
| malarski | 1911 | 11 | Fryd. Timrek, Sobieskiego 73 |
| fryzjerski | 1924 | 18 | Józef Frankowski |

3. Spis Towarzystw Rzemieślników Samodzielnych na Pomorzu.

Zarząd Związku.

Prezes — Edward Mollin, mistrz fryzjerski, Grudziądz, Plac 23-go Stycznia 17.

Wiceprezes — Franciszek Wienczek, mistrz introligatorski, Toruń, Mostowa 38.

Sekretarz — Ludwik Poznański, mistrz fotograf., Grudziądz, Rynek.

Skarbnik — Władysław Nogowski, mistrz piekarski, Grudziądz, ulica Legionów 27.

Towarzystwa należące do Związku.

| | |
|--------------------------|------------------------------------|
| 1. Brodnica | prezes St. Psuty, mistrz piekarski |
| 2. Brusy, pow. Chojnice | " Stefan Bielawski |
| 3. Chełmża | " A. Zybiewski, m. dekarski |
| 4. Czersk | " Jan Mroczyński, m. stolarski |
| 5. Chełmno | " W. Frąckowski, m. cukiern. |
| 6. Chojnice | " A. Lisewski, m. ślusarski |
| 7. Działdowo | " J. Dembowski, m. piekarski |
| 8. Grudziądz | " Wł. Nogowski, m. piekarski |
| 9. Golub | " Marian Jordan, m. malarski |
| 10. Gdynia | " Piotr Trześniak, przemysłowiec |
| 11. Gruczno | " M. Chudziński, m. rzeźn.-wędł. |
| 12. Gniew | " F. Borzeszkowski, m. " |
| 13. Górzno, p. Brodnica | " Jan Gołębiwski, m. " |
| 14. Kartuzy | " Józef Kolka, mistrz stolarski |
| 15. Kowalewo | " Antoni Tomczak, m. stolarski |
| 16. Kościerzyna | " Fr. Świeczkowski, m. kołodz. |
| 17. Karsin, p. Chojnice | " A. Laganek, m. stolarski |
| 18. Lubawa | " Fr. Graszek, m. krawiecki |
| 19. Lubichowo | " L. Nadolny |
| 20. Lisewo, p. Chełmno | " C. Wielgoszewski, m. fryzjer. |
| 21. Lidzbark | " F. Ćwikliński, m. szewski |
| 22. Lubiewo, p. Świecie | " Br. Nierzwicki |
| 23. Łasin | " W. Ciernicki, m. stolarski |
| 24. Osie, pow. Świecie | " Julian Połom, m. malarski |
| 25. Nowemiasto | " B. Ludwicki, m. rzeźn.-wędł. |
| 26. Opalenie, p. Tczew | " Lamparski |
| 27. Radzyn, p. Grudziądz | |
| 28. Rumia, p. Morski | " P. Czechowicz, m. stolarski |
| 29. Rybno, p. Działdowo | " K. Ankiewicz, m. stolarski |
| 30. Świecie | " F. Opertowski, m. rzeźn.-wędł. |
| 31. Starogard | |

| | |
|-----------------|-----------------------------------|
| 32. Sierakowice | prezes |
| 33. Skórcz | „ A. Piątek, mistrz ślusarski |
| 34. Śliwice | „ S. Brodowski, m. krawiecki |
| 35. Toruń | „ F. Wienczek, m. introligatorski |
| 36. Tuchola | „ P. Strzelecki |
| 37. Wąbrzeźno | „ T. Strzyżewicz, m. kołodziejski |
| 38. Więcbork | „ F. Kucharski, m. szewski |
| 39. Wejherowo | |
| 40. Tczew | „ T. Ossowski, m. piekarski. |



VII. Statystyki.

A. Dane porównawcze o stanie rzemiosła w obwodzie Izby Rzemieślniczej.

| Rok | Samoistne warsztaty | Zatrudnieni czeladnicy | Zarejestrowani uczniowie | Ilość złożonych egzaminów czeladniczych | Ilość złożonych egzaminów mistrzowskich |
|------|---------------------|------------------------|--------------------------|---|---|
| 1920 | 10515 | 3800 | 3342 | 894 | 221 |
| 1921 | 11913 | 4017 | 4317 | 894 | 315 |
| 1922 | 10240 | 3441 | 4589 | 716 | 307 |
| 1923 | 10614 | 3174 | 5182 | 1042 | 288 |
| 1924 | 10147 | 3691 | 5862 | 1094 | 115 |
| 1925 | 10380 | 4009 | 5978 | 1622 | 185 |
| 1926 | 10400 | 4009 | 5978 | 1887 | 310 |
| 1927 | 10850 | 4031 | 6704 | 2347 | 487 |
| 1928 | 10930 | 3598 | 6025 | 2773 | 276 |
| 1929 | 11302 | 3910 | 5930 | 3001 | 379 |
| 1930 | 11985 | 4915 | 6186 | 1751 | 454 |
| 1931 | 12174 | 3468 | 5947 | 2847 | 548 |
| 1932 | 12889 | 3468 | 5307 | 2611 | 141 |
| 1933 | 13038 | 4030 | 4023 | 2141 | 137 |
| 1934 | 13079 | 4486 | 3932 | 1780 | 237 |
| 1935 | 15004 | 5507 | 4282 | 1665 | 332 |
| 1936 | 16256 | 6351 | 4835 | 1507 | 354 |

B. Wykaz samostojnych przemieslników w r. 1936
według władz przemysłow. I. instancji w okręgu Izby Rzemieślniczej w Toruniu.

| | | | | | | | | | | | | | | | | | | | | |
|------------------------|----------|---------|----------|-----------|----------------|--------------|-----------|---------|-------------|--------|-------------|-----------|---------|----------------|----------|------------|-------|---------|-----------|-------|
| | Brodnica | Chełmno | Chojnice | Działdowo | Grudziądz-pow. | Grudziądz-m. | Gdynia-m. | Kartuzy | Kościerzyna | Lubawa | Morski-pow. | Starogard | Świecie | Sępólno-Kraiń. | Toruń-m. | Toruń-pow. | Tczew | Tuchola | Wąbrzeźno | Razem |
| 1. Dekarstwo | 5 | 8 | 13 | 2 | 4 | 15 | 9 | 3 | 6 | 11 | 3 | 4 | 11 | 11 | 10 | 5 | 13 | 5 | 12 | 150 |
| 2. Garncarstwo | 2 | 1 | 3 | 1 | 1 | 5 | 3 | 3 | 3 | 2 | — | 2 | 7 | — | 5 | 2 | 9 | 3 | 4 | 56 |
| 3. Kamienniarstwo | 2 | 1 | — | — | 1 | — | 7 | — | 1 | — | — | 2 | 1 | — | 4 | 1 | 2 | — | 3 | 14 |
| 4. Murarstwo | 39 | 19 | 45 | 27 | 19 | 30 | 91 | 16 | 33 | 39 | 30 | 13 | 51 | 25 | 40 | 16 | 26 | 16 | 36 | 601 |
| 5. Rzeźbiarstwo w kr. | 2 | 1 | 3 | 1 | 1 | 2 | 2 | 2 | 2 | 2 | 4 | 1 | 2 | — | 4 | 7 | 2 | — | 3 | 30 |
| 6. Studniarstwo | 2 | — | 4 | — | — | 2 | — | — | 5 | 3 | 2 | 3 | 3 | — | 5 | 4 | 2 | — | 4 | 48 |
| 7. Szklarstwo | 3 | 8 | 7 | 1 | 4 | 11 | 22 | 2 | 3 | 4 | 4 | 3 | 5 | 6 | 11 | 7 | 2 | — | 5 | 111 |
| 8. Zduństwo | 3 | 6 | 6 | 3 | 3 | 2 | 19 | 6 | 3 | 3 | 17 | 3 | 3 | 4 | 2 | 4 | 4 | — | 2 | 108 |
| 9. Brukarstwo | 5 | 3 | 2 | — | — | 2 | 2 | 3 | 3 | 4 | 1 | 4 | 3 | — | 5 | 2 | 3 | — | 3 | 44 |
| 10. Lakernictwo | 6 | — | 2 | — | — | 2 | 1 | — | — | — | 1 | — | — | — | 2 | — | 1 | — | 2 | 13 |
| 11. Malarstwo | 22 | 11 | 25 | 8 | 11 | 37 | 69 | 8 | 13 | 15 | 25 | 28 | 27 | 9 | 27 | 6 | 33 | 10 | 1 | 386 |
| 1. Bednarstwo | 9 | 1 | 4 | 2 | 1 | 5 | 3 | 1 | 8 | 3 | 4 | 4 | 10 | 4 | 3 | 2 | 2 | 1 | 6 | 73 |
| 2. Ciesielsstwo | 21 | 10 | 20 | 6 | 5 | 9 | 17 | 9 | 20 | 27 | 18 | 15 | 28 | 7 | 6 | 4 | 9 | 1 | 14 | 250 |
| 3. Koszykarstwo | 2 | 4 | 2 | — | 2 | 2 | 5 | — | 3 | 1 | 3 | 3 | 9 | 1 | 7 | 1 | 9 | — | 4 | 89 |
| 4. Kłodziejstwo | 65 | 74 | 48 | 63 | 64 | 12 | 15 | 44 | 70 | 51 | 70 | 57 | 107 | 44 | 11 | 54 | 44 | 46 | 52 | 996 |
| 5. Rzeźbiarstwo w drz. | 1 | — | 3 | — | — | 1 | 2 | — | 3 | — | 2 | 2 | 2 | — | 4 | — | — | — | 2 | 19 |
| 6. Stolarstwo | 77 | 42 | 127 | 59 | 39 | 63 | 94 | 73 | 83 | 81 | 113 | 84 | 209 | 56 | 75 | 31 | 69 | 83 | 55 | 1513 |
| 7. Tokarstwo w drz. | 3 | — | — | — | — | 3 | 1 | — | 1 | — | 2 | — | 2 | 1 | 2 | — | — | — | — | 15 |
| 8. Instr. muzyczn. | — | — | — | — | — | 1 | — | — | — | — | — | — | — | — | — | — | — | — | — | 5 |

3 | 1 | 1 | 1 | 1
1900

B. Wykaz samoistnych rzemieślników w r. 1936
według władz przemysłow. I. instancji w okręgu Izby Rzemieślniczej w Toruniu.

| | 1 | 2 | 3 | 4 | 5 | 6 | 7 | 8 | 9 | 10 | 11 | 12 | 13 | 14 | 15 | 16 | 17 | 18 | Wąbrzeźno | Razem |
|------------------------|----------|--------|----------|-----------|----------------|--------------|-----------|---------|-------------|--------|-------------|-----------|---------|----------------|----------|------------|-------|---------|-----------|-------|
| | Brodnica | Chelmo | Chojnice | Działdowo | Grudziądz-pow. | Grudziądz-m. | Gdynia-m. | Kartuzy | Kościerzyna | Lubawa | Morski-pow. | Starogard | Świecie | Sępólno-Krain. | Torun-m. | Torun-pow. | Tczew | Tuchola | Wąbrzeźno | Razem |
| 1. Dekarstwo | 5 | 8 | 13 | 2 | 4 | 15 | 9 | 3 | 6 | 11 | 3 | 4 | 11 | 11 | 10 | 5 | 13 | 5 | 12 | 150 |
| 2. Garncarstwo | 2 | 1 | 3 | 1 | 1 | 5 | 3 | 3 | 3 | 2 | — | 2 | 7 | — | 5 | 2 | 9 | 3 | 4 | 56 |
| 3. Kamieniarstwo | 2 | 1 | — | — | — | — | — | — | — | — | — | — | — | — | — | — | — | — | — | 14 |
| 4. Murarstwo | 39 | 19 | 45 | 27 | 19 | 30 | 91 | 16 | 33 | 39 | 30 | 13 | 51 | 25 | 40 | 16 | 26 | 16 | 36 | 601 |
| 5. Rzeźbiarstwo w kam. | 2 | 1 | 3 | 1 | 1 | 2 | — | — | 2 | 2 | 4 | 1 | 2 | — | 5 | 7 | 2 | — | 3 | 30 |
| 6. Studniarstwo | 2 | — | 4 | — | — | 2 | — | 2 | 5 | 3 | 2 | 3 | 5 | 6 | 11 | 4 | 7 | — | 4 | 48 |
| 7. Szklarstwo | 3 | 8 | 7 | 1 | 4 | 11 | 22 | 2 | 5 | 3 | 4 | 3 | 5 | 4 | 5 | 7 | 4 | — | 5 | 111 |
| 8. Zduństwo | 5 | 6 | 6 | 3 | 3 | 7 | 19 | 2 | 3 | 4 | 4 | 3 | 3 | 2 | 5 | 4 | 7 | — | 2 | 108 |
| 9. Brukarstwo | 6 | 3 | 6 | 3 | — | 2 | 2 | 6 | 5 | 1 | 17 | 4 | — | 4 | 2 | 2 | 4 | — | 3 | 44 |
| 10. Lakiernictwo | 2 | 6 | 2 | — | — | 2 | 2 | 3 | 3 | 3 | 1 | 4 | — | 2 | 2 | 2 | 3 | — | 3 | 13 |
| 11. Malarstwo | 22 | 11 | 25 | — | 11 | 37 | 69 | 8 | 13 | 15 | 25 | — | 27 | 9 | 27 | 6 | 33 | 10 | 1 | 386 |
| 1. Bednarstwo | 9 | 1 | 4 | 2 | 1 | 5 | 3 | 1 | 8 | 3 | 4 | 4 | 10 | 4 | 3 | 2 | 2 | 1 | 6 | 73 |
| 2. Ciesielstwo | 21 | 10 | 20 | 6 | 5 | 9 | 17 | 9 | 20 | 27 | 18 | 15 | 28 | 7 | 6 | 4 | 9 | 11 | 14 | 250 |
| 3. Koszykarstwo | 2 | 4 | 2 | — | 2 | 2 | 5 | — | 3 | 1 | 3 | 3 | 9 | 1 | 7 | 1 | 44 | — | 89 | |
| 4. Kołodziejstwo | 65 | 74 | 48 | 63 | 64 | 12 | 5 | 44 | 70 | 51 | 70 | 57 | 107 | 44 | 11 | 54 | 60 | 46 | 52 | 996 |
| 5. Rzeźbiarstwo w drz. | 1 | — | 3 | — | 1 | 1 | 2 | — | — | — | 2 | 2 | 2 | — | 4 | — | — | — | 2 | 19 |
| 6. Stolarstwo w drz. | 77 | 42 | 127 | 59 | 59 | 63 | 94 | 73 | 83 | 81 | 113 | 84 | 209 | 56 | 75 | 31 | 69 | 83 | 55 | 1513 |
| 7. Tokarstwo w drz. | 3 | 1 | — | — | — | 3 | — | — | 1 | — | — | 2 | — | 1 | — | — | — | — | — | 15 |
| 8. Instr. muzyczn. | — | — | — | — | — | 1 | — | — | — | — | 1 | — | — | — | 2 | — | — | — | — | 5 |

Biblioteka Główna UMK



300045336404

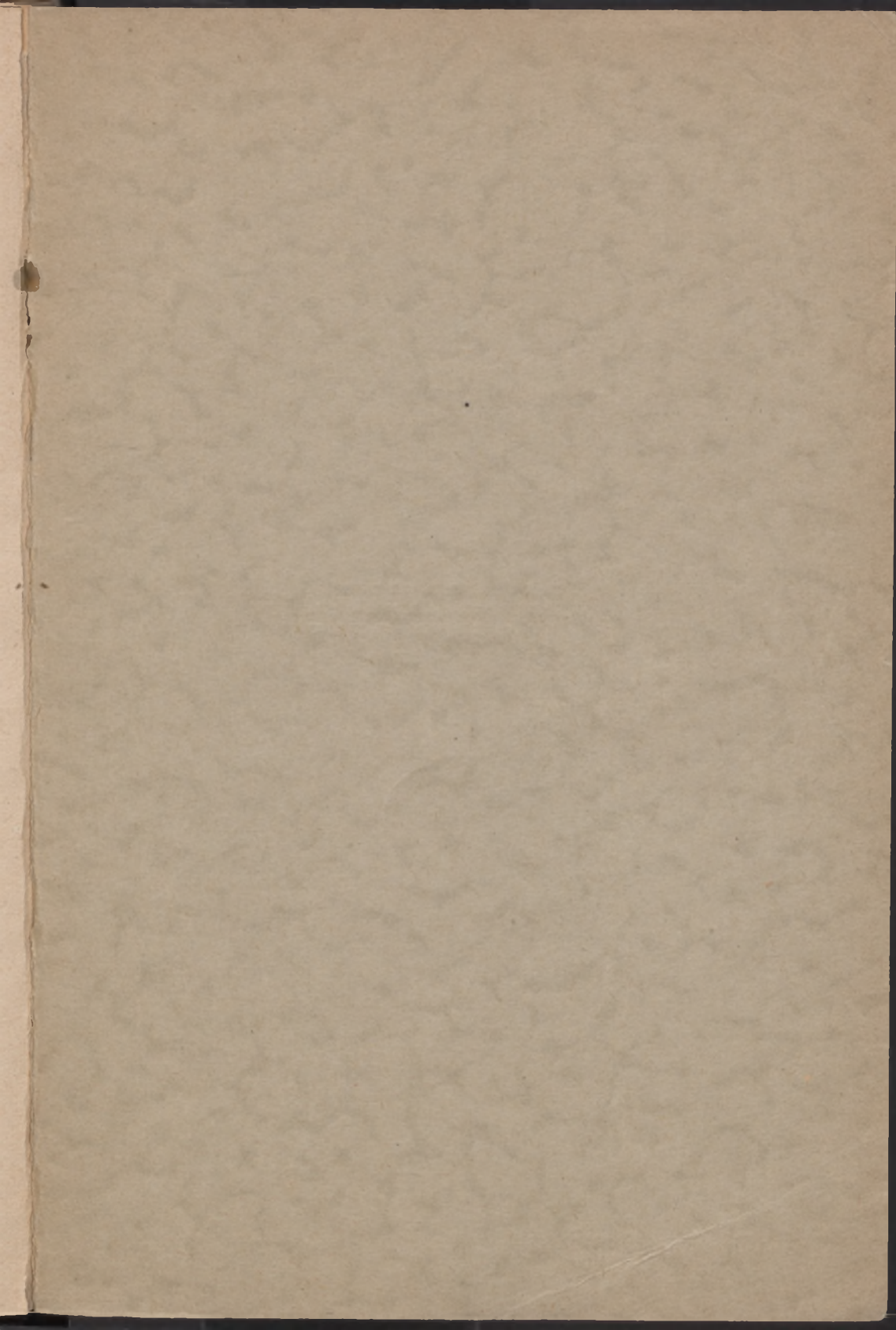

Biblioteka Główna UMK

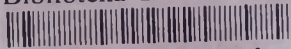

300045336404

03478

**DRUKARNIA
RZEMIEŚLNICZA
W GRUDZIĄDZU**