

1933
1934

G. Hentschel
TORUŃ-MOKRE



Ga 22963

KSIĄŻNICA MIEJSKA
IM. KOPERNIKA
W TORUNIU.

Bar. Stukatti -

1973/IV.

CENNIK GŁÓWNY

JESIEŃ 1933

WIOSNA 1934

G. HENTSCHEL

ZAKŁADY OGRODNICZE

TORUŃ - MOKRE, LELEWELA 3, TELEF. 877

**SKRZYŃKA POCZTOWA 12
ADRES TELEGRAFICZNY:
HENTSCHEL, TORUŃ**

ZAŁOŻONE W ROKU 1893

KONTA BANKOWE:

BANK ZWIĄZKU SPÓŁEK ZAR., TORUŃ
BANK ZWIĄZKU SPÓŁEK ZAR., GDAŃSK
VEREINSBANK TORUŃ - P. K. O. 212.362

SPECJALNOŚCI:

**BYLINY, DALJE, MIECZYKI, CEBULKI KWIATOWE,
KONWALJE I WINOROŚLA. CYCLAMENY, ZŁOCIENIE,
HORTENSJE, PAPROCIE, BEGONJE I KAKTUSY.**

Do Szanownych Odbiorców!

Wydając dorocznym zwyczajem mój nowy, bogato ilustrowany cennik główny, poczytuję sobie przedewszystkiem za miły obowiązek, złożyć na tym miejscu Szanownym Odbiorcom szczerze podziękowanie za dotychczasowe zaufanie i poparcie moich Zakładów.

Zapewniam z mej strony, że będę się starał pomimo ciężkiego kryzysu utrzymać zakłady na wysokości zadania, wywiązując się temsamem z milego obowiązku względem Szanownych Odbiorców.

Liczne dowody uznania jakie w ciągu roku otrzymuję, świadczą najwymowniej o sumiennem i dokładnem wykonaniu cennych zleceń i są zarazem dla mnie bodźcem do dalszej wzmoczonej pracy na polu ogrodnictwa.

Zakłady moje są wyposażone w nowoczesne i całkowicie odpowiadające wymaganiom urzędzenia, a pozostając pod kierunkiem pierwszorzędnych sił fachowych sprostać mogą wzrastającemu z roku na rok zapotrzebowaniu wysokowartościowego towaru.

O wysokim poziomie moich Zakładów świadczą również liczne i najwyższe nagrody oraz odznaczenie Ministerstwa Rolnictwa uzyskane na wystawach ogrodniczych krajowych.

Ponadto na tej drodze zapraszam Szanownych Odbiorców do zwiedzenia moich Zakładów w porze letniej, a zwłaszcza w miesiącu sierpniu wzgl. wrześniu podczas najobfitszego kwitnienia moich Dalji, Mieczyków i Bylin.

Dziękując z góry za łaskawą popularyzację moich Zakładów wśród osób znajomych i interesujących się ogrodnictwem, polecam się nadal łaskawym względem i kreślę się

z wysokiem poważaniem

G. Kentschel

Warunki sprzedaży:

1. Cennikiem niniejszem unieważniam wszystkie wcześniej wydane.
2. Ceny rozumieć należy w złotych polskich netto za towar w moich zakładach Toruń-Mokre.
3. Ceny cennika uważane są jako wytyczne. Wyjątkowo silny towar obliczam według obopólnego porozumienia.
4. Ceny za 10 wzgl. 100 szt. obliczona będzie przy odbiorze najmniej 5. wzgl. 25 szt. jednej odmiany.
5. W wypadkach odemnie nie zależnych zastrzegam sobie prawo zmiany cen, wzgl. niedostarczenia towaru.
6. Zamówiony towar wysyłam za pobraniem, o ile uprzednio nie zostały umówione inne warunki płatności.
7. Przy nadsyłaniu należności zgóry, proszę o uwzględnienie kosztów opakowań i przesyłki.
8. Towaru raz sprzedanego z powrotem nie przyjmuję i niezamieniam na inny.
9. Za opakowanie pobieram zwrot kosztów własnych, zużytego materiału z powrotem nie przyjmuję.
10. Przyjęcie większych zamówień musi być z mojej strony pisemnie potwierdzone.
11. Nadesłane dodatkowe zlecenia uważane będą jako oddzielne.
12. Dokładne podanie adresu i sposobu wysyłki listem przewozowym zwykłym, czy pospiesznym lub pocztą (i wskazanie najbliższej stacji kolejowej lub pocztowej) są warunkiem sprawnego załatwienia zamówienia. Jeżeli sposób załatwienia przesyłki w zamówieniu nie został wskazany, wówczas wykonam ją według własnego uznania.
13. Wszelki towar wysyłam na koszt i ryzyko zamawiającego. Za szkody wynikłe podczas transportu, albo wskutek przetrzymania towaru w drodze (okradzenie, zmrożenie, zasuszenie) nie ponoszę odpowiedzialności.
14. Przesyłki ubezpieczam tylko na żądanie zamawiającego.
15. Odpowiedzialność moja za czystość odmian nie może przekraczać wartości dostarczonego towaru a uwidocznionej w wystawionym za ten towar rachunku.
16. W razie wyczerpania żądanej odmiany, uzupełniam inną podobną, o ile niema wyraźnego zastrzeżenia co do zamiany.
17. Uzasadnione reklamacje uwzględniam tylko w ciągu trzech dni od daty otrzymania towaru przez zamawiającego, do wartości na jaką opiewa rachunek.
18. Wynikłe z kupna i sprzedaży spory obowiązują się obie strony oddawać do rozstrzygnięcia Sądom Państwowym w Toruniu.
19. Wszystkie zamówienia wykonuję na podstawie wyżej wymienionych warunków, które odbiorcy potwierdzają i uznają za obowiązujące z chwilą nadesłania mi zamówienia.

1. Rośliny doniczkowe.

Hodowla moich roślin szklarniowych cieszy się ustaloną sławą. a w kołach ogrodniczych zyskała sobie za-łożone i trwałe uznanie. Dzięki umiejętnej hodowli, rośliny moje doskonale trzymają się w mieszkaniach. Wieloletnie doświadczenie i specjalizacja, sprzyjają utrzymywaniu się mego zakładu na najwyższym poziomie. co stwierdzają zaszczytne odnośniki a otrzymywane stale na wystawach.

Agapanthus umbellatus, piękna roślina dekoracyjna z niebieskim kwiatem.
4—5-letnie rośliny w doniczkach.

szt. zł. 3,00—5,00

Silne w kubłach szt. zł. 12,00—20,00

Ampelopsis heterophylla tricolor, pstrolistne wino w doniczkach, dobre do wiszących koszyków lub ampli szt. zł. 2,50—3,00
Okazowe rośliny szt. zł. 5,00—6,00

Azalea indica.

* **Avenir**, ciemno-miedziano-czerwona.
Eclairer, lśniaco-czerwona.
Ernst Thiers, pełna czerwona, wielkokwiatowa.
Hexe, bardzo późna, ciemno-czerwona.

Mad. John Haerens, średniowczesna, różowa, pełna.

* **Mad. Petrick**, różowa pełna, bardzo wczesna.
Niobe, najpiękniejsza biała.

* **Paul Schame**, jasno-miedziano-czerw., wczesna.

* **Pax**, biała pełna.
Pink Pearl, olbrzymiokwiatowa delikatno-srebrzysto-różowa.

Suzanne Haerens, biała pełna.

Triumph, ciemno-różowa.

Vervaneana, różowa z białym brzegiem.

„ **Alba**, olbrzymiokwiatowa biała.

„ **Rosea**, olbrzymiokwiatowa różowa

„ **Rubra**, czerwona.

„ **Saumona**, łososiowa.

Violacea, fioletkowa.

Winifrid Rolker, wielkokwiatowa czerwona.

Inne odmiany na łaskawe zapytanie.

Aralia Sieboldi, bardzo dekoracyjna roślina

szt. zł. 1,50—2,50

Asparagus plumosus nanus, silne rośliny.

szt. zł. 1,00—2,00

Asparagus Sprengeri, zwisający

szt. zł. 1,00—2,50

Azalie krzaczaste oblicza się podług przekroju w koronie.

25/27 cm. szt. zł. 4,50 33/35 cm. szt. zł. 9,—

28/30 „ „ „ 6,— 35/37 „ „ „ 10,—

30/32 „ „ „ 7,50 40 „ „ „ 12,—

Okazy krzaczaste, wysokopienne z koronami i pyramidami zależnie od wielkości. Cena na łaskawe zapytanie.

Azalie miniaturowe.

Charles Enke, różowa z białym brzegiem.

Dame Melanie, różowa.

Ernst Thiers, czerwona pełna wielkokwiatowa.

Hexe, czerwona.

Mad. John Haerens, różowa pełna, średnio-wczesna.

* **Mad. Petrick**, kolor żywy różowy.

Violacea, fioletkowa. szt. zł. 3,— silniejsze zł. 4,—

Odmiany oznaczone * kwitną około Bożego Narodzenia.

Azalea mollis, pontica i rustica, patrz Różanezniki.

Begonie (ukośnice)

Kwitnący towar dostarczam od września do stycznia.

Nowości!

Emita, lśniaco-pomarańczowo-miedziana o wspólnym pojedynczym kwiecie.

Exquisite, czysto-różowa, pojedyncza o olbrzymim kwiecie szt. zł. 6,00—8,00

Gloire de Lorraine, ulepszona starsza odmiana różowa.

Eges Favorite, podobna do pierwszej o ciemniejszym kwiecie; kwitnie później
od 1 szt. 1 szt. zł. 1,50—4,00

Rośliny miniaturowe, ostatnich dwóch odmian już od 1 zł. szt.

Billbergia nutans, lubiana roślina pokojowa
szt. zł. 1,50—3,00

Bluszcz w doniczkach szt. zł. 1,00—2,00

Bougainvillea glabra, var Sanderiana, kwiat lilowo-różowy kwitnie od maja do sierpnia
szt. zł. 3,00—7,50

Rośliny okazowe szt. zł. 10,00—20,00

Altrincham Pink, ulepszona Clibrans Pink o wspólnym ciemno-różowym kwiecie.

Elatior, lśniaco-czerwona najpiękniejsza zśród begonji.

Baardses Favorite, ciemniejsza od poprzedniej

Optima, niezwykły kolor łososiowy.

szt. zł. 4,00—7,50

Lucerna, piękna odmiana liściowa

szt. zł. 1,00—2,00

Rex, liściowa w rozmaitych kolorach

szt. zł. 1,00—2,50

— **Młode rośliny** patrz str. 10.

Calla aethiopica, wielkokwiatowa szt. zł. 4,00—7,50

„ **Perle von Stuttgart**, bogato kwitnąca

szt. zł. 2,50—4,00

Camellia japonica, z licznymi pączkami kwiatowymi szt. zł. 7,50—15,00

Chrysanthemum (złocienie)

Złocienie stanowią również specjalność moich zakładów. Dzięki corocznemu uzupełnianiu nowymi odmianami jestem w posiadaniu najpiękniejszego doboru, który poniżej podaję.

Nowości z lat ostatnich.

Deuil de Paul Labbé, purpurowo-czerw. 2 pączek.
Edward Page, czysto-biały, 1. i 2. pączek.

F. P. Steward, amarantowo-czerwony, 2. pączek.
Havrais, kasztanowo-czerwony, odwrotna strona płatków koloru staro-złotego 2. i 3. pączek.

Ihr. G. F. Van Tets, biały Rayonnant, 1. p.
Le Centenaire, karminowo-fioletowy, spód cytrynowo-żółty, 2. pączek.

Louise Pocket, biały z różowym odcieniem, 2. p.
Mad. Charles Souchet, biały, później delikatno-różowy, 2. pączek.

Mad. Gabrielle Thiaux, brązowo-czerw. Cavell.
M. Philippe Rivoire, aksamitno-czerwony, 1. i 2. p.

Mrs. G. Monroe, ciemno-czerwony, 2. pączek.
Prinzess Mary, żółty Queen Mary, 1. pączek.

Radio, delikatno-żółty, typ Rayonnant, 1. p.
Red. Majestic, ceglasto-czerwony, 2. pączek

Rose Day, różowy, 1. pączek.
Ville de Paris, brązowo-czerwony.

Ville de Strassbourg, srebrno-liljowy.
Viscount Chinda, złoto-żółty, 1. pączek.

Rośliny mateczne od października
1 szt. zł. 0,80 10 szt. zł. 6,—

Sadzonki od marca do czerwca:
zakorzenie 10 szt. zł. 3,— 100 szt. zł. 25,—
niezakorzen. 10 szt. zł. 1,50 100 szt. zł. 12,50

Wypróbowane odmiany handlowe.

Aviateur Leblanc, różowy wczesny, 1. pączek.
Berlin, czerwony, spód płatków złoto-żółty, 2. p.

Candeur des Pyrénées, biały, 2. pączek.
Capitain Julian, żółty, 1 pączek.

Chrysanthémiste Lionet, brzoskwinowy, 1. i 2. p.
Daily Mail, cytrynowo-żółty, 2. pączek.

Goldina, brązowo-żółty, sport. od Oberthür późny, 2. pączek.

Helene Williams, żółty, 2. pączek.
Henry Momeja, blado-różowy, 2. pączek.

Jeanne d'Arc, biały, 1. i 2. pączek.
Jenkins, kremowo-biały, 1. pączek.

Jenkins „żółty“ sport. poprzedniej
Louis Germ, biały przechodzi w różowy, 2. p.

Mad. Buron, żółty sport. Monaco, 1. pączek.
Mad. Convers, brązowo-żółty, 1. pączek.

Mad. Draps Dom, różowy, 2. pączek.
Mad. Pulling, żółty, 1. i 2. pączek.

Mad. Renée Oberthür, późny biały, 2. pączek.
Majestic, złoto-pomarańczowy, 2. pączek.

Miss Edith Cavell, bursztynowy, 2. pączek.
Miss Kelly, ciemno-czerwony, 2. pączek.

Mona Davis, lila-różowy, 1. pączek.
Mon. Loisseau, Rousseau, lila późny, 2. pączek.

Montblanc, czysto-biały, późny, 2. pączek.
Nadassy Joseph, późny biały, 2. pączek.

Nobel, brązowy, sport. Rayonnant, 1. pączek.
Poliphème, żółty, 2. pączek.

Prinzess Alice de Monaco, wczesny biały, 1. p.
Queen Mary, czysto-biały, 1. pączek.

Rayonnant, bardzo wczesny różowy, 1. pączek.

Rose Poitevine, srebrzysto-różowy, 1. pączek.
Sax Export, różowy, 2. pączek.

Thorps Beauty, wczesny brązowy, 1. pączek.
Ville Franche, lila-różowy, 1. i 2. pączek.

William Turner, czysto-biały, 2. pączek.
Wintersonne, biały, 2. pączek.

Rośliny mateczne od października
1 szt. zł. 0,60 10 szt. zł. 5,—

Sadzonki od marca do czerwca:
zakorzenie 10 szt. zł. 1,80 100 szt. zł. 15,—
niezakorzenie 10 szt. zł. 0,90 100 szt. zł. 7,50

Drobnokwiatowe złocienie nadające się specjalnie do cięcia.

Odmiany pełnokwiatowe.

Alice, o wielkich białych kwiatach.
Blanche du Poitou, biały.

„**Poitevine**“, biały, niższy od poprzedniego.
Champ d'or, żółty, kwiat olbrzymi.

Diana, kasztanowo-brunatny.
Frau Geheimrat Gruson, złoto-żółty.

Gascoigne, siarkowo-żółty.
Garonne, terrakotta.

Grunewald.
Goldregen, złoto-żółty.

Goldfinder, żółty.
Harvester, jasno-brązowy.

Kanaria, kanarkowo-żółty.
Mad. Lyobard, biały.

Mägdeblick, winno-czerwony.
Normandie, delikatno-różowy.

Orange king, lśniący-pomarańczowy.
Phoenix, ciemno-złoto-brązowy.

Pink Profusion, piękny czysto-różowy.
Purpurine, purpurowo-czerwony.

Rosenelie, różowy.
Salmon Profusion, różowy.

September White, czysto-biały.
Shirley Pride, jasno-różowy.

Silberregen, biały.
Source d'or, pomarańczowy.

Tapis rouge, karminowo-czerwony.

Odmiany pojedyncze.

Ceddi Mason, ognisto-krwisto-czerwony.
Gaillardia.

Gaity, koloru złotego.
Margarethe, żółty.

Oiseau bleu, lila-różowy.
Sylvia Slade, czerwony z białym środkiem.

Waterwitch, biały.

Odmiany pomponowe.

Altgold, kolor staro-złocienie.
Anastasia, lila-czerwony.

Herbstbrokat, sport. Anastasii, brunatno-czerwony z nalotem liljowem.

Kiessling, brunatno-żółty.
Miss Selby, delikatno-różowy.

Roseum, różowy.

Sonne, czysto-żółty.

White Croutts, biały.

Rośliny mączkowe od października
1 szt. zł. 0,60 10 szt. zł. 5,—

Sadzonki od marca do czerwca:
zakorzenione 10 szt. zł. 1,80 100 szt. zł. 15,—
niezakorzenione 10 szt. zł. 0,90 100 szt. zł. 7,50

Złocienie zimotrwałe

patrz w dziale bylin.

Wysyłka kwitnących złocieni rozpoczyna się
we wrześniu.

Ceny na łaskawe zapytanie.

Cineraria hybr. grandifl. i multiflora nana, dostar-
czam od marca w przepięknych kolorach

szt. zł. 1,00—2,00

Clivia miniata, wdzięcznie kwitnąca roślina poko-
jowa. Rośliny silne szt. zł. 7,50—10,—

Coelogine cristata, storczyk biało kwitnący
szt. zł. 15,00—25,00

Coleus, w przepięknych kolorach od maja
szt. zł. 0,40—0,80

Paprocie.

Hodowla paproci należy do mojej specjalności. Zostały nagrodzone Wielkim Złotym Medalem, Ministerstwa Rolnictwa.

ADLANTUM Goldelse, złoto-żółte
szt. zł. 3,00—7,50

— **grossum bicolor**, silne wachlarze w stanie młó-
dym: czerwone szt. zł. 1,50—3,00

— **Matador**, wielkolistne, specjalnie do cięcia
. szt. zł. 3,00—7,50

— **Micropinulum**, o delikatnych, drobnych list-
kach, specjalnie do obsadzania koszyków
szt. zł. 1,00—1,50

— **scutum roseum**, najlepsza odmiana handlowa
szt. zł. 1,00—3,00

— **scutum undulatum**, wachlarze faliste, wzrost
zwięzły szt. zł. 1,50—3,00

Aspidium falcatum, bardzo odporna odmiana pa-
proci o lśniącym liściu szt. zł. 1,00—2,00

Asplenium nidus avis, znakomita paproć do deko-
racji szt. zł. 1,00—3,—

Okazowe rośliny szt. zł. 3,00—5,00

Lomaria gibba, o pierzastych wachlarzach ciemno-
zielona szt. zł. 1,—2,50

Pelargonje angielskie.

Andenken an Carl Faiss, srebrzysto-fioletkowa
z czarnymi plamkami.

Andenken an Fürst Bismarck, liljowa z plamami.

Deutscher Ruhm, liljowa, ciemne plamy.

Frau Nanette Faiss, koloru kwiecica jabłoni, z pur-
purowo-czerwonym odcieniem.

Gartendirektor Stämmeler, różowa z połyskiem ja-
sno-łososowo-czerwonym.

Graf Ferdinand von Zeppelin, karminowa, ciemne
plamki.

Grossmama Fischer, ceglasto-czerwona z ciemno-
brunatnymi plamkami.

Gruss an Dresden, łososiowo-różowa z ciemnymi
plamkami.

Cyclamen persicum giganteum

(gdulcy cyklameny)

Dostarczam je od września po cenie **1 — 2,50 Zł.**

Rośliny okazowe od **3 — 5 Zł.** za sztukę.

Kolory ich patrz w dziale siewek.

Cypripedium insigne, w odmianach, bardzo pię-
kny storczyk kwitnie przed Bożem Narodze-
niem szt. zł. 15,00—25,00

Epiphyllum truncatum, kaktus liściasty, kwitnie
zimą, piętne z koronkami kwitnące
szt. zł. 2,50—5,00

Ficus elastica (drzewo gumowe), bardzo trwała
roślina pokojowa szt. zł. 1,50—3,00

„ kilkuletnie okazy szt. zł. 5,00—10,00

Gloxinia, kwitnące od czerwca.
W przepięknych kolorach, o licznych kwia-
tach, pierwszorzędne szt. zł. 1,20—3,00

Nazwy odmian patrz str. 11.

NEPHROLEPIS bostoniensis, długie, tęgie wa-
chlarze. Najpiękniejsza paproć pokojowa i naj-
lepsza odmiana handlowa szt. zł. 2,00—4,00

Rośliny okazowe
szt. zł. 5,00—10,00

— **gloriosa**, o podwójnie pierzastych wachlarzach
szt. zł. 1,50—4,00

— **Teddy jr.**, rośnie zwarto szt. zł. 2,00—5,00

— **undulata crispata**, szerokie wachlarze
szt. zł. 2,00—5,00

— **Whitmannii**, bardzo piękna paproć pierzasta
szt. zł. 2,00—5,00

Rośliny do żardynierek z wyżej podanych od-
mian szt. zł. 1,00—1,50

Polypodium glaucum, o lśniących, niebieskawych
wachlarzach szt. zł. 2,00—4,00

Pteris major, piękna i trwała paproć.
szt. zł. 1,00—2,00

Młode rośliny patrz str. 11.

Lawine, czysto-biała, na górnych płatkach kwia-
towych małe czerwone plamki.

Ludwig Uhland, czerwone jednolite plamki.

Lore, delikatno-łososiowo-różowa.

Maria Faiss, delikatno-różowa z białym środkiem
i ciemnymi plamkami.

Marie Vogel, ciemno-czerwona z czarnymi pla-
mami.

Marktgärtners Freude, delikatno różowa z brunat-
no-czerwoną poznałą.

Radio, ognisto-wiśniowo-czerwona z aksamitno-
czarnymi plamkami.

Schneewittchen, czysto-biała szt. zł. 1,50—3,00

Hortensje.

Wybitna specjalność mego zakładu

Moje Hortensje zostały kilkakrotnie wyróżnione najwyższymi nagrodami, co świadczy o pierwszorzędnej jakości towaru. Jesienią posiadom wielkie zapasy zdrowych, dobrze rozwiniętych roślin, gotowych bez przesadzania do pędzenia. Dostarczam je od września.

Ostatnie nowości!

Baardses Favorite, łososiowo-różowa
Lindberg, ciemno-łososiowo-różowa.
Vulkan, ciemno-czerwona

Nowości z ostatnich lat

Deutschland, czerwona
Heiderösel, ciemno-różowa
Königin Emma, łososiowa
Königin Wilhelmine, jaskrawo-czerwona
La Marne, różowa
Pasteur, czerwona
Peer Gynt, ciemno-różowa
Rheingold, lniąco-różowa

Odmiany starsze zasługujące na polecenie.

De Vries, blado-różowa
Friedrich Mathes, łososiowo-różowa
Gertrud Glahn, ciemno-różowa
Goliath, różowa
Helge, piękna czerwona
Mad. Mouillère, czysto-biała
Maréchal Foch, lśniaco-różowa
Marie Mathes, łososiowo-różowa

Na niebiesko preparowane odmiany.

Blauer Prinz
Gertrud Glahn
La France
Mein Ideal
Niedersachsen
Ixora coccinea, półkrzew ciepłarniany, kwitnie pomarańczowo-czerwono podczas lata

Lobelia Richardii, piękna roślina na ampie, kwitnie niebiesko
Maranta Massangeana, roślina ciepłarniana, okrągły liść, pięknie brązowo nakrapiany
Mirty, piękne krzaki korony
Oplismenus imbecillis (Panicum variegatum), roślina ampułkowa o liściach biało żyłkowanych
Orchidee, patrz Coelogyne i Cypripedium.

Poinsettia pulcherrima splendens.

(Krwawnica)

Roślina której wartość zdobnicza niestety nie jest doceniana. Bardzo słusznie nazywają ją gwiazdą Wigilijną, gdyż w tym czasie zakwita. Powinna być znacznie więcej budowana. Kwiaty cięte trzymają się w wazonach bardzo długo

Poinsettia pulcherrima splendens, czerwona
" " " alba, biała
" " " kardinalis ciemno-czerwona
" " " Trebsti, łososiowo-różowa

Towar gotowy do pędzenia dostawa ocz. od końca września						Sadzonki — dostawa od marca zakorz. do końca listopada				
za 1 pęd		za 2-4 pędy		5-8 pęd		za		za		
1 szt. zł.	10 szt. zł.	1 szt. zł.	10 szt. zł.	1 szt. zł.	10 szt. zł.	1 szt. zł.	10 szt. zł.	100 szt. zł.	10 szt. zł.	100 szt. zł.
2.—	18.—	3.—	28.—	4.—	35.—	1.—	8.—	70.—	5.—	45.—
2.—	18.—	3.—	28.—	4.—	35.—	1.—	8.—	70.—	5.—	45.—
2.—	18.—	3.—	28.—	4.—	35.—	1.—	8.—	70.—	5.—	45.—
I.—	9.—	1.50	12.—	2.—	18.—	0.40	3.—	25.—	1.80	15.—
I.—	9.—	1.50	12.—	2.—	18.—	0.40	3.—	25.—	1.80	15.—
I.—	9.—	1.50	12.—	2.—	18.—	0.40	3.—	25.—	1.80	15.—
I.—	9.—	1.50	12.—	2.—	18.—	0.40	3.—	25.—	1.80	15.—
I.—	9.—	1.50	12.—	2.—	18.—	0.40	3.—	25.—	1.80	15.—
I.—	9.—	1.50	12.—	2.—	18.—	0.40	3.—	25.—	1.80	15.—
I.—	9.—	1.50	12.—	2.—	18.—	0.40	3.—	25.—	1.80	15.—
I.—	9.—	1.50	12.—	2.—	18.—	0.40	3.—	25.—	1.80	15.—
0.60	5.—	1.—	8.—	1.50	12.—	0.25	2.—	18.—	1.—	8.—
0.60	5.—	1.—	8.—	1.50	12.—	0.25	2.—	18.—	1.—	8.—
0.60	5.—	1.—	8.—	1.50	12.—	0.25	2.—	18.—	1.—	8.—
0.60	5.—	1.—	8.—	1.50	12.—	0.25	2.—	18.—	1.—	8.—
0.60	5.—	1.—	8.—	1.50	12.—	0.25	2.—	18.—	1.—	8.—
0.60	5.—	1.—	8.—	1.50	12.—	0.25	2.—	18.—	1.—	8.—
0.60	5.—	1.—	8.—	1.50	12.—	0.25	2.—	18.—	1.—	8.—
0.80	7.—	1.20	10.—	1.60	14.—	0.30	2.50	22.—	1.20	10.—
0.80	7.—	1.20	10.—	1.60	14.—	0.30	2.50	22.—	1.20	10.—
I.—	9.—	1.50	12.—	2.—	18.—	0.40	3.—	25.—	1.80	15.—
0.80	7.—	1.20	10.—	1.60	14.—	0.30	2.50	22.—	1.20	10.—
0.80	7.—	1.20	10.—	1.60	14.—	0.30	2.50	22.—	1.20	10.—

Primula obconica szt. zł. 0,80—1,20

Rhododendron, patrz Różaneczniki.

Saintpaulia ionantha, piękna roślina pokojowa, o kwiecie podobnym do fiołka szt. zł. 1,00—1,20

Saxifraga sarmentosa, piękna roślina dekoracyjna szt. zł. 0,80—1,20

Selaginella apoda, widłak doniczkowy szt. zł. 0,80—1,20

" Martinsii, widłak pełzający szt. zł. 0,80—1,20

Sparmannia africana, lipa doniczkowa szt. zł. 3,00—5,00

Rośliny okazowe szt. zł. 7,50—10,00

Tradescantia, znana roślina ampłowa, zwisająca w różnych odcieniach szt. zł. 0,80—1,20

Tuberozy, piękne w kwiecie szt. zł. 1,50—2,00

Vinca major fol. var., wspaniała roślina ampułkowa szt. zł. 1,50—2,00

Silne, kilkuletnie rośliny szt. zł. 3,00—5,00

Yucca recurvata szt. zł. 1,50—3,00

Silne, kilkuletnie rośliny szt. zł. 3,00—5,00

2. Palmy i inne rośliny dekoracyjne.

Rośliny okazowe, cena na łaskawe zapytanie.

Araucaria.

Powszechna, znana roślina iglasta.

Araucaria excelsa					
ca.	30	cm.	wysoka	szt.	zł. 4,—
"	35	"	"	"	5,—
"	40—45	"	"	"	7,50
"	50—55	"	"	"	10,—
"	65—70	"	"	"	18,—

Araucaria excelsa glauca , srebrzysta					
ca.	30—35	cm.	wysoka	szt.	zł. 6,—
"	40	"	"	"	8,—
"	40—50	"	"	"	12,—
"	60	"	"	"	15,—

Araucaria exc. compacta szeroko rosnąca odm					
ca.	45—50	cm.	szeroko rosnąca	zł.	15,—

Aspidistra (Plectogine). Znana, trwała roślina liściasta, udaje się nawet w pokojach pozbawionych słońca. Z 15—20 liśćmi					
" elatior , zielonolistna	szt.	zł.	5,—	6,—	
" fol. var. , pstriolistna	szt.	zł.	7,50	10,—	

Dracaena indivisa					
ca.	70—80	cm.	wysoka	szt.	zł. 3,50
"	80—90	"	"	"	5,—

" Veitchi w kubbach					
ca.	120—130	cm.	wysokie	szt.	zł. 20—25,—

Cocos Weddelliana , o delikatnej budowie, pierzastych liściach, doskonały do dekoracji stołów.					
ca.	30	cm.	wysokie	szt.	zł. 3,50
"	35	"	"	"	5,—
"	40—45	"	"	"	7,—

Corypha australis , jedna z najtrwalszych i najodporniejszych palm.					
ca.	120	"	"	"	15,—

Kentia Forsteriana . Ta odmiana należy bezsprzecznie do najpiękniejszych palm salonowych.					
ca.	60	cm.	wysoka	szt.	zł. 8,—
"	70	"	"	"	10,—
"	80	"	"	"	15,—
"	90	"	"	"	20,—
ca.	100—120	cm.	wysoka	szt.	zł. 20—25,—

Latania borbonica , piękne szerokie wachlarze					
ca.	60	cm.	wysokie	szt.	zł. 15,—
"	100	"	"	"	30,—

Phoenix canariensis . Doskonały gatunek palmy pierzastej do hodowli pokojowej.					
ca.	50	cm.	wysokie	szt.	zł. 9,—
"	60	"	"	"	11,—
"	70	"	"	"	13,—
"	80	"	"	"	18,—
"	90	"	"	"	22,—
"	100	"	"	"	25,—

" **Roebelini**. Wytworna palma o delikatnym ulistnieniu. Ceny na łaskawe zapytanie.

Laurus nobilis (Wawrzyn)

kuliste i stożkowate

Ceny na łaskawe zapytanie.

Aucuba japonica w kubbach.					
ca.	80—90	cm.	wys.	60—70	cm. ϕ zł. 10—
"	90—100	"	"	"	12,—
"	100—110	"	"	"	15,—

Laurocerasus (Wawrzyn) w kubbach					
ca.	70—80	cm.	wys.	50—60	cm. ϕ zł. 8,—
"	80—90	"	"	"	10,—
"	90—100	"	"	"	12,—

Schippkaensis w doniczkach.

ca. 50—60 cm. wysokie . . . zł. 8,—

Schippkaensis .					
w kubbach					
ca.	60—70	cm.	wysokie	. . .	zł. 10,—
"	70—80	"	"	"	12,—

Evonymus, zielono i pstriolistny w kubbach zależnie od wielkości. Cena na łaskawe zapytanie.

Oleander (Nerium)					
ca.	100—110	cm.	wysokie.	szt.	zł. 6,—
"	110—120	"	"	"	7,50

Phormium tenax, o twardym liściu. Roślina dekoracyjna podobna do Draceny, zależnie od wielk. szt. od 10—15—30 zł.

3. Kaktusy i tłustosze.

Te rośliny zdobywają sobie coraz więcej zwolenników. Światło i ciepło są głównymi warunkami potrzebnymi do ich należytego rozwoju. Niżej podane ceny opiewają wyłącznie za silne, dobrze zakorzenione, dwu i kilkuletnie rośliny w doniczkach.

Kaktusy

Astrophytum]					
myriostigma , infuła biskupia	szt.	zł.	5,00—	3,00	
Cephalocereus					
chrysacanthus	"	"	4,00—	6,00	
chrysomallus	"	"	5,00—	8,00	
senilis , głowa starca	"	"	5,00—	8,00	
Palmeri	"	"	4,00—	7,50	
Pilocereus					
Celsianus	"	"	8,00—	10,00	
Strausii	"	"	4,00—	10,00	
Trollii	"	"	8,00—	10,00	

Cereus					
aureispinus	"	"	3,00—	4,50	
azuus	"	"	"	3,00	
bavosus	"	"	2,50—	5,00	
Bonplandii	"	"	2,00—	3,00	
chende	"	"	"	3,00	
Coryne	"	"	3,00—	5,00	
Dumortieri	"	"	4,00—	5,00	
eburneus	"	"	2,00—	6,00	
geometrizzans	"	"	3,00—	6,00	
gladiatus	"	"	4,00—	6,00	

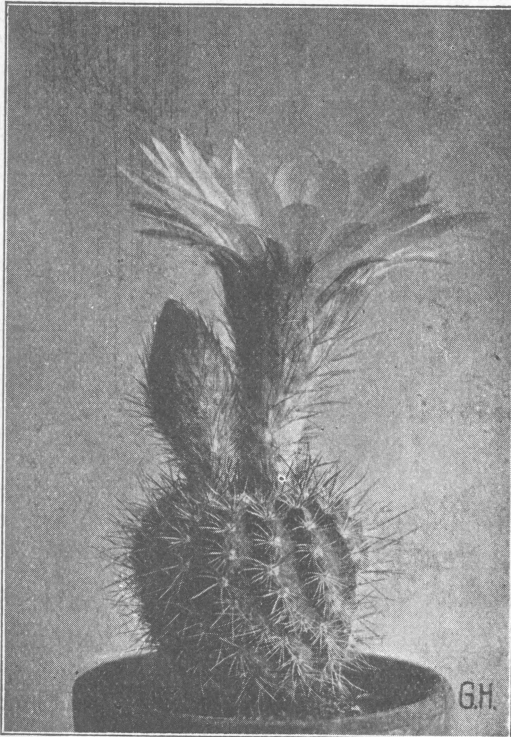

Kwitnący Echinocactus.

<i>grandiflorus</i> , królowa nocy	2,00—5,00
<i>Jamakarū</i>	1,00—2,00
<i>Jusbertyi</i>	2,00
<i>lamprochlorus</i>	3,00—4,00
<i>marginatus</i>	2,00—4,50
<i>marmoratus</i>	2,00
<i>Martini</i>	1,50
<i>Pasacana</i>	3,00—5,00
<i>peruvianus</i>	1,00—2,00
<i>monstruosus</i>	5,00—8,00
<i>pomanensis</i>	2,00—3,00
<i>Spachianus</i>	2,00—3,00
<i>strigosus</i>	4,00—6,00

Echinocactus*(Kaktus kulisty).*

<i>concinus</i>	szt. zł. 3,00—4,00
<i>corniger</i>	4,00—7,50
<i>cripatus</i>	3,00—5,00
<i>ebenacanthus</i>	3,00—5,00
<i>electracanthus</i>	4,00—7,50
<i>gibbosus</i>	2,50—5,00
<i>Grusonii</i>	5,00—10,00
<i>ingens Palmeri</i>	3,00—5,00
<i>Kurtzianus</i>	4,00—5,00
<i>lamellosus</i>	3,00
<i>lancifer</i>	4,00—5,00
<i>Lenninghausii</i>	4,00—7,50
<i>lophotele</i>	3,00—4,50

<i>Mathsonii</i>	3,00
<i>minusculus</i>	3,00—4,00
<i>nidulans</i>	3,00—4,00
<i>Ottonis v. paraguayensi</i>	3,00
<i>Pfeifferii</i>	3,50—5,00
<i>pilosus</i>	3,00—4,00
<i>pulcherrimus</i>	1,00
<i>Quehlianus</i>	3,00—5,00
<i>Rafaelensis</i>	3,00—5,00
<i>recurvus</i>	8,00—10,00
<i>Sellovii</i>	3,00
<i>setispinus</i>	3,00—4,00
<i>submammulosus</i>	3,50—4,00
<i>tabularis</i>	3,00—4,00
<i>texensis</i>	4,00—5,00
<i>Wislizenii</i>	3,00—4,00
<i>Zacatecasensis</i>	4,00—5,00

Echinocereus

<i>conglomeratus</i>	szt. zł. 3,00
<i>de Laetii</i>	5,00—10,00
<i>Engelmanni</i>	7,50—13,00
<i>Scheerii</i>	3,00—6,00
<i>stramineus</i>	3,00—4,00

Echinopsis

<i>aurea</i>	szt. zł. 4,00—6,00
<i>Backenbergii</i>	4,00—6,00
<i>campylacantha</i>	5,00—7,50
<i>formosa</i>	3,50—6,00
<i>gemmata</i>	5,00—7,50
<i>rhodotricha v. argentiensis</i>	4,00—6,00
<i>tubiflora</i>	3,50—6,00

Epiphyllum truncatum.

<i>Epiphyllum pienne z koronką</i>	szt. zł. 2,50—5,00
------------------------------------	--------------------

Mamillaria*(Kaktus brodawkowaty).*

<i>albicans</i>	szt. zł. 3,50—5,00
<i>bocasana</i>	4,00—7,00
<i>candida</i>	4,50—7,50
<i>caput Medusae</i>	1,50—2,50
<i>carnea</i>	3,00—4,00
<i>centricirra</i>	1,00—2,00
<i>conspicua</i>	3,00—4,00
<i>coronaria</i>	2,50—4,50
<i>crassispina</i>	3,00—5,00
<i>crucigera</i>	4,00—7,50
<i>difficilis (Coryphantha)</i>	3,50
<i>elegans</i>	3,00—5,00
<i>elephantidens (Coryphantha)</i>	3,00—4,00
<i>elongata v. stella aurata</i>	2,50—4,00
<i>erecta (Coryphantha)</i>	3,50—4,50
<i>gracilis</i>	1,00
<i>Hahniana</i>	5,00—7,50
<i>hemisphaerica</i>	1,50—3,00
<i>Heyderi appianata</i>	1,50—3,00
<i>lanata</i>	4,00—7,00
<i>mutabilis</i>	2,00—4,00
<i>nivea</i>	5,00—7,50
<i>Palmeri (Coryphantha)</i>	3,50
<i>Parkinsonii</i>	4,50—7,00

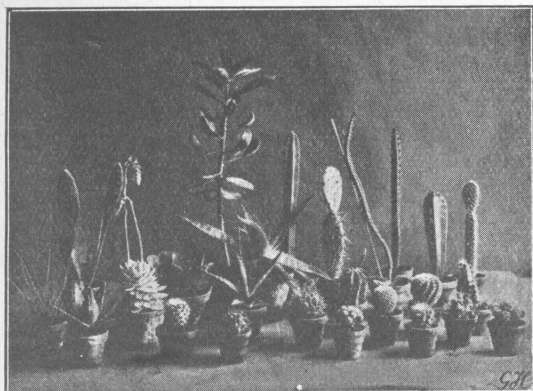

Ryc. 2 Dobór kaktusów i tłustoszy.

perbella fl. rosea	„	„	4,00
Pfeifferi	„	„	3,00—5,00
Potosina	„	„	4,00—7,00
radians (Coryphantha)	„	„	3,50
rhodantha	„	„	2,00—4,00
spinosissima	„	„	4,00—7,50
„ v. sanguinea	„	„	5,00—10,00
Viereckii	„	„	3,00—4,00
Werdermanni (Coryphantha)	„	„	4,00—5,00

Opuntia

Kaktus jógowy.

admisquiera	„	szt. zł.	2,50—4,50
andeada	„	„	2,50—4,50
Bergeriana	„	„	3,50—5,00
camueza (robusta)	„	„	3,00—5,00
chacoensis	„	„	1,50—2,50
cuerva	„	„	3,00—5,00
duraznillo blanco	„	„	2,00—4,00
de castilla Rheyne	„	„	2,00—3,50
ficus indica	„	„	1,50—2,00
haemathocarpa	„	„	3,00—5,00
imbricata	„	„	2,00—3,50
leptocaulis	„	„	1,00—2,00
leucotricha	„	„	3,00—5,00
maculacantha	„	„	2,00—3,50
microdasys	„	„	2,00—4,50
missouriensis, zimotrwały	„	„	1,50—3,00
„ albispina, zimotrwały	„	„	1,50—3,00
„ salmonea, zimotrwały	„	„	1,50—3,00
Químilo	„	„	2,50—4,00
Rafinesquianna, zimotrwały	„	„	1,50—3,00
rhodantha, zimotrwały	„	„	1,50—3,00

Tłustosze

Tłustosze (succulenty) hoduje się tak samo, jak kaktusy. Obie te rośliny uzupełniają się doskonale ogromnem bogactwem kształtów-

Agave americana	„	szt. zł.	2,00—5,00
„ „ silniejsza	„	„	6,00—12,00
„ lophanta	„	„	3,00—8,00
„ Victoria reginae	„	„	2,00—3,50
Aloe arborescens	„	„	1,50—5,00
„ Ferox	„	„	1,50—5,00
„ saponaria	„	„	1,50—4,00
„ variegata	„	„	2,00—4,00



Ryc. 3. Dobór Echeverii.

Scheerii	„	„	4,50—7,50
serrana	„	„	2,00—3,50
streptacantha	„	„	3,50—6,00
sulphurea v. rosea	„	„	2,00—3,00
tunicata	„	„	3,00—4,00

PeireskiaPeireskia aculeata, jako podkładka do Epiphvllum
szt. zł. 1,—**Phyllokaktus**Phyllocactus Piersdorffii, kwiat kremowo-żółty
szt. zł. 2,00—5,00**Rhipsalis**

Rhipsalis conferta szt. zł. 2,—

Wspaniałe dobory kaktusów

według mojego wyboru. Praktyczny podarunek dla miłośników kaktusów.

5 szt. w 5 gatunkach zł. 10,—
10 szt. w 10 gatunkach „ 18,—**Dobór składający się z najpiękniejszych kaktusów i tłustoszy**

według mojego wyboru włącznie z kosztami opakowania, tylko 40,— zł. patrz (Ryc. 2.)

Dla początkujących miłośników:

25 szt. łatwo rosnących kaktusów i tłustoszy tylko zł. 25,—

<i>Echeveria agavoides</i>	„ „	2,00— 3,00
„ <u>Desmetiana</u> , białoomszona	„ „	„ „
	szt. zł.	1,—
„ <u>elegans</u>	„ „	1,50
„ <u>Haageana</u>	„ „	1,00— 1,50
„ <u>metallica</u> , c czerwonym	„ „	„ „
połysku	„ „	1,50— 2,50
„ <u>retusa hybrida</u>	„ „	1,00— 1,50
„ <u>scaphiphylla</u>	„ „	2,00— 3,00
„ <u>secunda glauca</u>	„ „	0,80
„ <u>setosa</u> , włochata	„ „	1,00

Dobór przepięknych *Echeverii* tylko 5,— zł.

Patrz ryc. 3.

<i>Gasteria marmorata</i>	szt. zł.	2,50—4,00
<i>Hechtia (argentea)</i>	„ „	2,00—3,00

<i>Kalanchoe globulifera</i> var <u>cochina</u> , szkarł.-czerwona	„ „	1,00—1,50
<u><i>Rochea falcata</i></u> , kwitnie czerwono	„ „	„ „
	szt. zł.	1,50—6,00
<i>Sempervivum</i> w ca 10 odmianach	„ „	0,50—3,50
<i>Stapelia variegata</i>	„ „	0,80—1,50

Mesembrianthemum

<i>Argyroderma testiculare</i>	szt. zł.	3,50
<i>Faucaria tigrina</i>	„ „	4,00—5,00
<i>Glottiphyllum spec.</i>	„ „	3 00
<i>Lithops Lesliei</i>	„ „	3 00
„ <u>Mundtii</u>	„ „	3,00
„ <u>pseudotruncatella</u>	„ „	3,00
<i>Mesembrianthemum Cooperi</i>	„ „	0,80—2,50
<i>Pleiospilos Bolusii</i>	„ „	3,50
„ <u>simulans</u>	„ „	3,50

4. Siewki i rośliny młode.

Asparagus plumosus nanus „ Sprengeri

siewki	10 szt. zł.	1,80	100 szt. zł.	15,—
z doniczek	10 szt. zł.	2,50	100 szt. zł.	22,—

Dostarczam od maja.

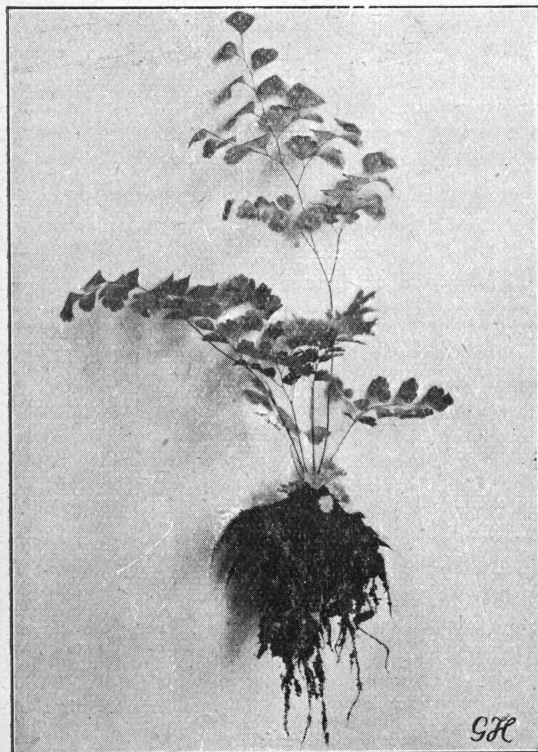

Ryc. 4. Siewek *Adiantum*

BEGONIA. Gloire de Lorraine i inne odmiany na stronie 3. Młode rośliny dostarczam od lipca. Ceny na łaskawe zapytnia.

Begonia Rex, w pięknych odmianach

10 szt. zł.	5,—	100 szt. zł.	45,—
-------------	-----	--------------	------

Chrysanthemum indicum, patrz str. 4.

Cineraria hybr. grandif. (wielkokwiatowa).

„ multifl. nana (drobnokwiatowa).

Od początku sierpnia 2 razy pikowane:

10 szt. zł.	2,—	100 szt. zł.	18,—
-------------	-----	--------------	------

Silniejsze z doniczek:

10 szt. zł.	3,—	100 szt. zł.	25,—
-------------	-----	--------------	------

Cyclamen persicum giganteum

Dostawa od marca.

Kolory czyste: czysto-białe, białe z oczkiem, ciemno-czerwone, jasno-czerwone i delikatno-różowe:

1 raz pikowane:		1000 szt. zł.	110,—
100 szt. zł.	12,—		

2 razy pikowane:		1000 szt. zł.	140,—
100 szt. zł.	15,—		

Kolory łososiowe: *Perle v. Zehlendorf*, *Rosa von Zehlendorf*, delik. łososiowo-różowa. Fryzowane mieszane.

1 raz pikowane:		1000 szt. zł.	130,—
100 szt. zł.	15,—		

2 razy pikowane:		1000 szt. zł.	180,—
100 szt. zł.	20,—		

Odmiany nowe: *Leuchtfeuer* i *Rococo* w wspaniałej mieszance.

1 raz pikowane:		1000 st. zł.	160,—
100 szt. zł.	18,—		

2 razy pikowane:		1000 szt. zł.	220,—
100 szt. zł.	25,—		

Siewki silniejsze na zapytnie.

Nasiona cyclamenów

Nasionie z własnej hodowli
dostarczam
od początku sierpnia.

Kolory czyste: czysto białe, białe z oczkiem, ciemno-czerwone, jasno-czerwone i delikatno-różowe.

100 ziarn zł. 5,— 1000 ziarn zł. 45,—

Kolory łososiowe: Perle v. Zehlendorf, Rosa v. Zehlendorf, delikatno łososiowo-różowe i mieszanka wspaniałych odmian fryzowanych.

100 ziarn zł. 7,— 1000 ziarn zł. 65,—

Odmiany nowe: Leuchfeuer i Rokoko w wspaniałej mieszance.

100 ziarn zł. 8,— 1000- ziarn zł. 75,—

Powyzsze kolory mieszane

100 ziarn zł. 5,50 1000 ziarn zł. 50,—

Mniej, jak 50 ziarn nie dostarczam.

Paprocie.

Opis odmian patrz na str. 5-tej

Adiantum Matador, micropinulum, scutum roseum, Goldelse i inne.

Asplenium nidus avis.

Aspidium falcatum.

Lomaria gibba.

Nephrolepis bostoniensis, gloriosa, Teddy jr., undulata crispa i **Whitmanii.**

Polypodium glaucum.

Pteris major.

Siewki 3 razy pikowane (patrz ryc. 4) i silne rośliny z matych doniczek. dostarczam od czerwca. — Ceny na taskawe zapytanie.

Gloxinia hybrida grandiflora.

Dostarczam od kwietnia.

Défiance, szkarłatna.

Donau, biała z niebieską obwódką.

Feuerkönig, krwisto-czerwona.

Gierth's Rote. Nowość, zupełnie ciemno-czerwona

Pointilla, wielkokwiatowa, nowa rasa w wspaniałych odcieniach, kropkowana.

Rhein, biała z czerwoną obwódką.

Rosalinde, różowa z białem.

Schneekönigin, czysto-biała.

Wandsbecker Blut, ciemno-czerwona.

„ **Kind**, niebieska.

Waterloo, najciemniejsza czerwona

2 razy pikow. 10 szt. zł. 3,— 100 szt. zł. 25,—

z doniczek 10 szt. zł. 5,— 100 szt. zł. 45,—

Nasionie Gloxinji, własnej hodowli w wyżej wymienionych odmianach oprócz „Gierth's Rote“:

1/2 grama zł. 15,— 1 porcja zł. 1,—

Hortensje, patrz str. 6.

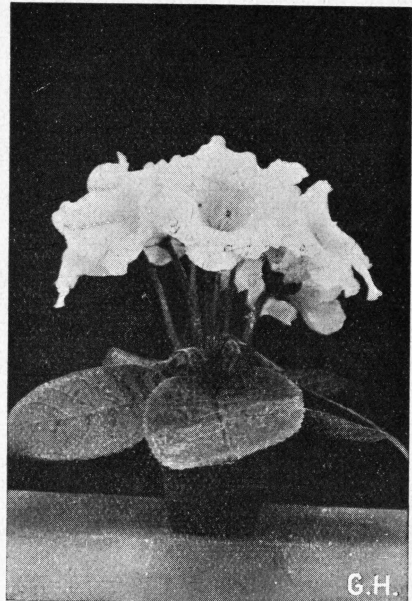

Ryc. 5. Gloxinia.

Pelargonie

Opis odmian na str. 13-tej.

Pelargonium zonale:

niezakorzen.: 10 szt. zł. 1,20 100 szt. zł. 10,—

zakorzenione: 10 szt. zł. 2,— 100 szt. zł. 18,—
z małych doniczek:

10 szt. zł. 3,— 100 szt. zł. 25,—

Pelargonium peltatum:

niezakorzen.: 10 szt. zł. 1,20 100 szt. zł. 10,—

zakorzenione: 10 szt. zł. 2,— 100 szt. zł. 18,—
z małych doniczek:

10 szt. zł. 3,— 100 szt. zł. 25,—

Odmiana L'Etincelant 20% droższa.

Pelargonie angielskie:

Odmiany patrz na str. 5.

niezakorzen.: 10 szt. zł. 2 50 100 szt. zł. 20,—

zakorzenione: 10 szt. zł. 5,— 100 szt. zł. 40,—
z małych doniczek:

10 szt. zł. 6,— 100 szt. zł. 50,—

Poinsettia pulcherrima splendens.

Gatunki patrz str. 6. Dostarczam od maja.

10 szt. zł. 5,— 100 szt. zł. 45,—

Primula obconica.

Berlińskie, ciemno-czerwone, łososiowo-czerwone i łososiowo-różowe.

Fasbender, oryginalne, błyszcząco-czerwone.

2 razy pikowane 10 szt. zł. 1,50 100 szt. zł. 12,—

3 razy pikowane 10 szt. zł. 2,— 100 szt. zł. 18,—

5. Rośliny na kwietniki i rabaty.

Ageratum mexicanum,

sadzonki zakorz. 100 szt. zł. 10,—
z doniczek 10 szt. zł. 2,— 100 szt. zł. 15,—
towar silny gotowy do wysadzenia;
10 szt. zł. 4,— 100 szt. zł. 30,—
Dostarczam od maja.

Begonia semperflorens, w odmianach:

Glut, ciemno-czerwona
Gruga, karminowo-różowa
Primadonna, różowa
Rosabella, jasno-różowa
Rundfunk, karminowo-szkarłatna.
Schwabenstolz, niska, czerwona
10 szt. zł. 1,20 100 szt. zł. 8,—

Begonia hybrida

(Ukośnica bulwiasta).

Ukośnice bulwiaste w dobrej ziemi próchnicowej kwitną długo dzięki czemu stanowią cenny materiał do obsadzenia kwietników i rabat, w miejscach osłoniętych od silnych wiatrów. Mogą też być hodowane w doniczkach jako kwiaty pokojowe. Kłaczka ukośnic wysyłam jesienią lub wczesną wiosną. W końcu marca kłaczka należy posadzić do doniczek, popędzić, następnie zabartować, czyli owoić z powietrzem i dopiero w połowie maja wysadzić do gruntu.

Odmiany pełnokwiatowe: białe, jasno-czerwone, ciemno-czerw., żółte, pomarańczowe i różowe.

Kłaczka: 10 szt. zł. 3,— 100 szt. zł. 28,—
„ podędzone do wysadzenia z początkiem maja
10 szt. zł. 5,— 100 szt. zł. 45,—

Odmiany pojedynczokwiatowe: w tych samych kolorach.

Kłaczka: 10 szt. zł. 2,80 100 szt. zł. 25,—
„ podędzone
10 szt. zł. 5,— 100 szt. zł. 45,—

Begonia multiflora.

(Ukośnica bukietowa).

Dostarczam w odmianach następujących:

Flamboyant, ognisto-czerwona, kwiat wielki.

Graf Zeppelin, szkarłatno-czerwona

Helene Harms, żółta.

Kłaczka: 10 szt. zł. 6,— 100 szt. zł. 55,—
„ podędzone do wysadzenia z początkiem maja.
10 szt. zł. 8,— 100 szt. zł. 75,—

Bellis perennis fl. pl. (Stokrotka) Dostarczam w kwietniu

10 szt. zł. 1,50 100 szt. zł. 12,—

Calceolaria rugosa, Triumph du Nord, kwitnie żółto. Sadzonki zakorzenione.

10 szt. zł. 3,— 100 szt. zł. 25,—
Towar gotowy do wysadzenia:
10 szt. zł. 6,— 100 szt. zł. 50,—

Canna floribunda

(Croz.) — Paciorecznik.

Pacioreczniki należą do najefektowniejszych kwiatów naszych ogrodów. Przed wysadzeniem do gruntu powinny być podędzone. — Przez zimę trzeba je przechowywać w pomieszczeniu suchym zabezpieczonym od mrozu.

Rośliny podędzone dostarczam od maja z silnymi bryłami doniczkowymi, po cenie o 50% wyższej od podanej w cenniku.

Ami F. Mottier, liść czerwony, kwiat łososiowo-różowy

1 szt.	100 szt.
zł	zł

1,—	8,—
-----	-----

A. W. Kuhn, Liście brunatno-czerwone, kwiaty karminowo-różowe

1,—	8,—
-----	-----

Dr. Ing. Rob. Bosch, Liście pięknie zielone, kwiaty jaskrawe szkarłatno-czerwone, wzrost wysoki

1,20	10,—
------	------

Feuermeeer, Liście ciemno-zielone, kwiaty ognisto-czerwone z brunatną obwódką

0 60	5,—
------	-----

Gartenschönheit, liście zielone, kwiaty różowe

1,20	10,—
------	------

Goldvogel, zielone soczyste liście, kwiaty siarkowo-żółte

1,20	10,—
------	------

Gouverner v. Zimmerer, liść zielony, kwiat łososiowo-szkarłatny

0,60	5,—
------	-----

Hermann A. Hesse, ciemno-zielony liść, kwiat błyszcząco-krwistoczerwony

1,20	10,—
------	------

Herzblut, liście zielone, kwiat aksamitnociemnoczerwony

1,20	10,—
------	------

I. B. van der Schoot, liść zielony, kwiat cytrynowo-żółty, czerwono-nakrapiany

0,75	6,—
------	-----

J. D. Cabos, liść brunatny, kwiat ciemno-pomarańczowy

0,75	6,—
------	-----

Król Humbert, liście brunatno-czerwone, kwiaty szkarłatno-czerwone

1,20	10,—
------	------

Louis Cayeux, liście zielone kwiaty lśniące, łososiowo-czerwone

1,20	10,—
------	------

Meteor, liście zielone, kwiaty ognistoczerwone

1,20	10,—
------	------

Oiseau de feu, zielony liść, kwiat wielki, lśniącoshkarłatnoczerwony

1,20	10,—
------	------

Panama, liście zielone, kwiat jasno-łosiosowy

1,20	10,—
------	------

President, liść zielony, kwiat lśniącoczerwony

1,20	10,—
------	------

President Meyer, liść brunatny, kwiat ciemnoczerwony

0,60	5,—
------	-----

R. Wallace, zielony liść, kwiat kanarkowo-żółty

1,20	10,—
------	------

Stadtrat Heidenreich, liść błyszczącobrunatnoczerwony, kwiat cynbrowo-czerwony

0,75	6,—
------	-----

Tirol, kwiat łosiosowoczerwony

1 20	10,—
------	------

Wilhelm Bofinger, liść szeroki zielony, kwiat aksamitnoszkarłatnoczerwony

0,60	5,—
------	-----

Canna, Mieszane, zielono-listne

—	5,—
---	-----

„ czerwono-listne

—	6,—
---	-----

Heliotrop, Frau G. Poschinger, wielkokwiatowy,
roślinki młode:
10 szt. zł. 1,50 100 szt. zł. 12,—
rośliny z doniczek:
10 szt. zł. 2,50 100 szt. zł. 22,—
rośliny gotowe do wysadzenia:
10 szt. zł. 4,50 100 szt. zł. 40,—
Lobelia erinus, Kaiser Wilhelm, ciemno-niebieska:
10 szt. zł. 0,80 100 szt. zł. 6,—
Musa ensata (Banan), należy wysadzać w miej-
scach wolnych od wiatru, z bryłami donicz-
kowemi 1 szt. zł. 3,00—8,00
Mycotis alpestris (niezapominajka) Indigo, ciem-
no-niebieska. Dostarczam od kwietnia.
10 szt. zł. 1,20 100 szt. zł. 10,—

Pelargonium zonale.

Wiosną posiadaj ich wielkie ilości w odmianach następujących

Beauté Poitevine, łososiowo-różowa.
Bornemanns Beste, karminowo-czerwona, poje-
dyńcza.
Dagata, ciemno-różowa, pełna.
Frau Emma Frost, ognisto-czerwona, pojedyncza.
Mad. Poris Poirier, purpurowo-fioletkowa, pojedyncza.
Mad. Sallerey, doskonała na obwódki, o liściu
biało-pstrym.
Maxim Kowalewsky, jasno-czerwona.
Meteor, ciemna, ognisto-czerwona, pojedyncza.
Purpurkönig, fioletkowa, pojedyncza.
Reformator, pełna, ognisto-czerwona.

Rubin, nisko-rośnąca, czerwona-pełna.
Sylver Queen, czysto-biała, pełna.
Th. Lerchenmüller, lśniaco-karminowa, półpełna.
Ulmia, czerwono-różowa, pełna.
Wilhelm Langguth, pstroliśna, czerwona.
Zürich, łososiowy Meteor, pojedyncza.
Rośliny na rabaty szt. zł. 0,50—0,75
Specjalnie silne do obsadzania balkonów
szt. zł. 0,80—1,00

Pelargonium peltatum

(Pelarg bluszczowe)

Hamburger Balkon, ciemno-różowa.
L'Étincelant, czerwona.
Lilarosa, liljowo-różowa.
Mad. Crousse, jasno-różowa.
Morgenröte, cielisto-różowa.
Rheirland, lila szt. zł. 0,80—1,00
Specjalnie silne szt. zł. 1,00—1,20

Salvia splendens, Szalwia.

Feuerball, wielkokwiatowa, ognisto-czerwona.
Rośliny młode:
10 szt. zł. 1,50 100 szt. zł. 12,—
Rośliny z doniczek:
10 szt. zł. 2,50 100 szt. zł. 22,—
Gotowe do wysadzania na klomby:
10 szt. zł. 4,50 100 szt. zł. 40,—
Dostarczam od maja.
Viola tricolor maxima hiemalis, Bratek. Dostar-
czam w kwietniu we wszystkich kolorach.
10 szt. zł. 1,— 100 szt. zł. 7,50

6 Holenderskie cebulki kwiatowe

do ogrodu i do pędzenia. (Sadzić w jesieni) o ile niema innej wzmianki.

Uprawa i zastosowanie w ogrodzie: Cebulki kwiatowe posadzone w żyznej nie za ciężkiej, starym nawozem namieźwionej ziemi 10—15 cm. głęboko w 10-centymetrowych odstępach we wrześniu-październiku trzymają się netylko kilka lat na jednym miejscu, ale rozwijają się wskutek przyrostu cebulek coraz to lepiej. Po upływie kilku lat wskazanem jest przesadzić, je na inne miejsce. Zastosowanie znajdują cebulki kwiatowe również, posadzone na rabatkach między bylinami. Crocus Galantus, Scilla i Narcyzy można też sadzić po kilka sztuk na jednym miejscu w trawnikach.

Hiacynty

Z wszystkich cebulek kwiatowych są Hiacynty bezsprzecznie najpiękniejsze, albowiem kwitną już o Bożego Narodzenia. Pędzenie ich jest nieuciążliwe i polecałbym do tego celu cebulki I i II. wielkości. Do posadzenia w ogrodzie wystarczy zupełnie II. wielkość i mieszanka ogrodowa. Na podstawie doświadczenia własnego rozważam sobie odmiany niżej podane polecić jako materjał pierwszorzędny.

Do późniejszego pędzenia.

City of Haarlem, żółty.
Fürst Bismarck, wczesny jasno-niebieski.
Gertrude, ciemno-różowy.
Grand Maitre, jasno-błękitny.
Johann, jasno-niebieski tylko 2. wielkość.
King of the Blues, ciemno-niebieski.
La Victoire, karminowo-czerwony tylko 2. wielk.
L'Innocence, najpiękniejszy biały.
Moreno, różowy.
Queen of the Pirks, późny różowy.
Queen of the Blues, ciemno-niebieski.
Yellow Hammer, żółty.
1 wielkość prima:
1 szt. zł. 0,95 10 szt. zł. 9,— 100 szt. zł. 85,—
2 wielkość prima:
1 szt. zł. 0,80 10 szt. zł. 7,50 100 szt. zł. 70,—
Kolory do pędzenia w odmianach (średnia wielk.)
10 szt. zł. 5,50 100 szt. zł. 50,—
Kolory mieszane do pędzenia (średnia wielkość).
10 szt. zł. 5,— 100 szt. zł. 45,—
Kolory do sadzenia w ogrodzie w odmianach
10 szt. zł. 4,50 100 szt. zł. 40,—
Kolory do sadzenia w ogrodzie mieszane
10 szt. zł. 4,— 100 szt. zł. 35,—

Preparowane do pędzenia na Boże**Narodzenie.****Fürst Bismarck**

jasno niebieski.

L'Innocence

czysto-biały

Moreno

różowy

1. wielkość: 1 szt. zł. 1,10 10 szt. zł. 10,50
100 szt. zł. 100,—
2. wielkość: 1 szt. zł. 0,90 10 szt. zł. 8,50
100 szt. zł. 80,—

Tulipany wczesne

do pędzenia i do posadzenia
w ogrodzie.

Wczesne tulipany są podczas naszej długiej zimy przy dobrym pędzeniu najwspanialszym i najtańszym materiałem do upiększania mieszkań. Posadzone w ogrodzie upajają oko przeducudnymi barwami już w czasie pierwszej zieleni wiosennej. Odmiany te rosną nisko, dlatego nadają się specjalnie do obsadzania rabat, do czego służy 2 wielkość.

Odmiany naznaczone * nadają się specjalnie do pędzenia na Boże Narodzenie.

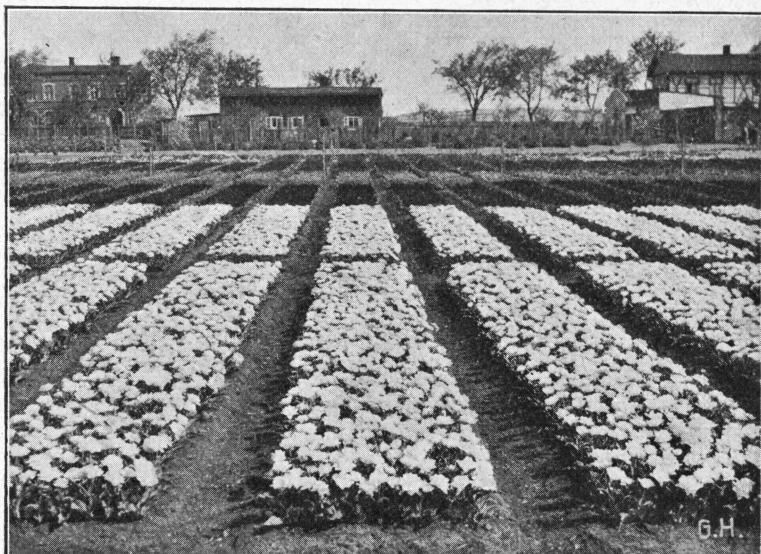

Odmiany pojedynczo-kwiatowe.

	10 szt. zł	100 szt. zł
Artus, świecąco-szkarłatny	2,20	20,—
* Brillant Star, lśniący-szkarłatny. Najlepsza odmiana do pędzenia na Gwiazdkę i Nowy Rok 1 wielkość	2,—	18,—
2 "	1,50	12,—
Couleur Cardinal, ciemno-szkarłatny zewnątrzna strona niebieskawo cien:owana na silnej łodydze		
1 wielkość	2,50	22,—
2 "	2,—	18,—
Cramoisi brillant, szkarłatny, więcej ognisty kolor	2,—	18,—
Diana, czysto biały	2,20	20,—
Flamingo, karminowo-różowy z białem	2,—	18,—
Gelber Prinz, żółty, silnie pachnący .	2,50	22,—
General de Wet, pomarańczowo-żółty. Wspaniała odmiana do pędzenia i do ogrodu	2,50	22,—
Hobbema, losos:owo-różowy z bza- wo-niebieskim odcieniem	2,50	22,—
Ibis, ciemno-różowy	2,50	22,—
Kaiserkrone, szkarłatno-czerwony z żółtym brzegiem	2,50	22,—
La Reine, biały w przekwitnieniu na- biera kolor różowy. Dobra odmia- na do pędzenia.		
1 wielkość	2,00	18,—
2 "	1,50	12,—
La Reine maxima, jak poprzedni, lecz większy w kwiecie.		
1 wielkość	2,50	22,—
2 "	2,—	18,—
Mac Kinley, ceglasto-czerwony	2,50	22,—
* Mon Tresor, czysto żółty szlachet- nej budowy kwiat. Nadaje się znakomicie do wczesnego pędze- nia.		
1 wielkość	2,80	25,—
2 "	2,—	18,—

Ryc. 6. Tulipany wczesne „Murillo” w moim zakładzie.

	10 szt. zł	100 szt. zł
Prinz v. Oestereich, pomarańczowo- czerwony. Kwiat więcej okrągły, silnie pachnący na długiej szypułce	2,20	20,—
* Proserpine, wielki kwiat karmino- wo-różowy. Odmiana wczesna	2,50	22,—
Rising Sun, złoto-żółty	2,80	25,—
Rose Precose, jasno-różowy	2,80	25,—
Vermillon brillant, świecąco-szkarłat- ny, najpiękniejszy tego koloru .	2,50	22,—
Weisser Falke, biały kwiat okrągły. Znakomita odmiana do pędzenia i do ogrodu		
1 wielkość	2,50	22,—
2 "	2,—	18,—
Weisser Schwan, czysto biały bardzo piękny	2,50	22,—
Odmiany pełnokwiatowe		
Azalea, ciemno różowy	2,80	
Boule de neige, czysto biały		22,—
1 wielkość	2,50	18,—
2 "	2,—	
Couronne d'or, żółty z brunatnym od- cieniem. Należy do najwspanial- szych odmian do pędzenia i do gruntu	2,50	22,—
Lac van Haarlem, liljowy	2,80	25,—
Mr. van der Hoeft, złoto żółty		
1 wielkość	2,50	22,—
2 "	2,—	18,—
Murillo, początkowo biały, więcej roz- kwitnięty nabiera koloru różowe- go. Jako tulipan pełnokwiatowy nie do zastąpienia w pędzeniu jak i w ogrodzie. Ryc. 6.		
1 wielkość	2,—	18,—
2 "	1,50	12,—

Tulipany pełne.

(Ciąg dalszy)

	10 szt. zł.	10 szt. zł.
Peach Blossum, ciemno różowa odmiana do pędzenia i do ogrodu . .	2 50	22. —
Rubra Maxima, ciemno-czerwony zupełnie pełny	2,50	22. —
Teeros, jasno żółty z odcieniem łososiowem		
1 wielkość	2,50	22. —
2 " "	2 —	18 —
Vuurback, pomarańczowo-szkarłatnoczerwony. Kwiat olbrzymi. Odmiana późna do pędzenia i do ogrodu		
1 wielkość	2 50	22 —
2 " "	2 —	18. —

Dobry tulipanów do pędzenia**w odmianach wczesnych mojego wyboru.**

- Dobór A** 50 Tulipanów pojedynczych w 5 odmianach zł 9 —
 „ **B** 50 Tulipanów pełnych w 5 odmianach zł 10 —
 „ **C** 100 Tulipanów pojedynczych i pełnych w 10 odmianach zł. 18. —

Tulipany Darwina - Breedera i późne.

Tulipany Darwina jak i Breedera wyróżniają się pięknymi odcieniami i niezwykłą trwałością w ogrodzie i jako cięte w wazonie. Te gatunki przedłużają porę kwitnienia o całe 4 tygodnie. Tulipany Darwina oznaczone * nadają się również do późnego pędzenia.

Tulipany Darwina

Anton Roozen, ciemno-różowy, cenna odmiana na kwiat cięty.

* **Bartigon**, karminowo-czerw. Wspaniały w kolorze i łatwy do pędzenia. Najcenniejszy z Darwinów.

1 wielkość 10 szt. zł. 2, — 100 szt. zł. 18, —
 2 " 10 " " 1,50 100 " " 12, —

Dream, kwiat olbrzymi koloru fioletkowego.

Europa, jasno-różowy

Faust, znakomita odmiana do cięcia, koloru czarno-czerwonego.

1 wielkość 10 szt. zł. 2,50 100 szt. zł. 22, —

Gretchen, delikatno-różowy.

Klara Butt, koloru delikatno-łososiowego.

1 wielkość 10 szt. zł. 2, — 100 szt. zł. 18, —
 2 " 10 " " 1,50 100 " " 10, —

La Tristesse, piękny kolor lila.

La Tulipe Noire, czarno-brunatny.

1 wielkość 10 szt. zł. 2,50 100 szt. zł. 22, —

Le Notre, wspaniały różowy o srebrzystym brzegu.

Nauticus, środek winno-czerwony, spód różowy. Dobry na kwiat cięty.

Petrus Hondius, wiśniowo-czerwony.

* **Pride of Haarlem**, lśniaco-czerwony kwiat olbrzymi.

Prinzess Elisabeth, lśniaco-różowy.

Prof. Rauwenhoff, czerwony, podobny do Pride of Haarlem.

Sieraad van Flora, piękny czerwony, spód srebrzysty. Bardzo okazały.

* **Victoire de Oliviera**, ciemno-karminowo-czerwony. Najwcześniejszy z Darwinów.

1 wielkość 10 szt. zł. 2,20 100 szt. zł. 20, —

* **William Copland**, liljowo-niebieski, wcześniejszy od Bartigon..

1 wielkość 10 szt. zł. 2, — 100 szt. zł. 18 —
 2 " 10 " " 1,50 100 " " 12, —

* **William Pitt**, jasno-szkarłatny, znakomity do pędzenia.

1 wielkość 10 szt. zł. 2,20 100 szt. zł. 20, —

Zwanenburg, delikatnie mleczno-biały.

10 szt. zł. 3,50 100 szt. zł. 30, —

Wszystkie odmiany wyżej wymienione przy których nie zapodano ceny, są do nabycia tylko jako pierwsza wielkość w cenie 10 szt. zł. 2, —

100 szt. zł. 18, —

Tulipany Breedera

Archeron, ciemno-krwisto-czerwono-brunatny.

Belle Brunette, czerwono-brunatny.

Cäsar, ciemno-liljowy.

Golden bronze, żółto-bronзовый z kasztanowato-brunatnym odcieniem.

Mad Butterfly, srebrzysto-delikatno-liljowy.

Mary Hollis, miedziano-czerwony.

Madras, ciemno-bronзовый, o pomarańczowo-brunatnym brzegu.

Moor, ciemno-czerwono-brunatny.

Plutarchus, pomarańczowy, spód złoto-żółty.

1 wielkość 10 szt. zł. 2, — 100 szt. zł. 18 —

Tulipany późne

Gesneriana spathulata major, karminowo-szkarłatny, wielki kwiat.

Isabella, biały z szerokim czerwonym brzegiem.

Inglescombe Pink (Salmon Queen), piękny różowy z zielonym środkiem.

Inglescombe Yellow, lekko-żółty.

Picotée, biały z wązkim czerwonym brzegiem.

Kwiaty wyżej wymienionych odmian mają ulubiony kształt kielichowaty.

1 wielkość 10 szt. zł. 2, — 100 szt. zł. 18, —

Tulipany papuzie.

Tulipany papuzie, mają formę kwiatu dziwną strzępiastą w kolorze: żółtym, czerwonym, czerwono-brunatnym i kolorowo prążkowane. mieszane.

1 wielkość 10 szt. zł. 2,50 100 szt. zł. 22. —



Tulipany botaniczne dla znawców

Tulipa Clusiana, biały z czernymi prążkami
1 szt. zł 1.— 10 szt. zł 8.—

Fosteriana, olbrzymi kwiat cynobrowo-szkarłatny z żółtym i czarnym środkiem
1 szt. zł 1.— 10 szt. zł 8.—

Greigi, pomarańczowo-szkarłatny. Liście z brunatnymi plamkami.
1 szt. zł 1.80 10 szt. zł 15.—

Kaufmaniana Brillant, bardzo wczesny, lśniący czerwony.
1 szt. zł 1.50 10 szt. zł 12.—

Wspaniałe mieszanki do gruntu

Tulipany wczesne pojedyncze	10 szt. zł 1.—	100 szt. zł 9.—
Tulipany wczesne pełne	10 szt. zł 1.—	100 szt. zł 9.—
Tulipany Darwina i Breedera	10 szt. zł 1.—	100 szt. zł 9.—
Tulipany wszystkich odmian mieszane	10 szt. zł 1.—	100 szt. zł 8.—

Specjalne doборы Tulipanów gruntowych

Dobór I. 50 Tulipanów wczesnych pojedynczych w 5 odmianach mojego wyboru	zł. 6.—
„ II. 50 „ „ pełnych „ 5 „ „ „ „	„ 6,50
„ III. 100 „ „ pojedynczych i pełnych w 10 odmianach mojego wyboru	„ 12.—
„ IV. 100 „ Darwina i Breedera w 10 odmianach mojego wyboru	„ 12.—
„ V. 200 „ do ogrodu i Parku w 20 najwspanialszych odmian mojego wyboru a mianowicie:	

50 wczesne pojedyncze	} 22.—
50 wczesne pełne	
50 Darwina	
50 Breedera	

Narcyzy.

Narcyzy stanowią dzięki ich różnym kształtom wspaniałą ozdobę naszych ogrodów.

	10 szt. zł	100 szt. zł		10 szt. zł	100 szt. zł
1 wielkość specjalnie do pędzenia			King Alfred , kremowo-żółty z olbrzymią koroną.		
2 „ nadaje się do gruntu.				1 wielkość	5.50
Odmiany pełno-kwiatowe.			2 „	3.50	30.—
Alba plena odorata , czysto biały.			Poeticus ornatus , czysto-biały.		
1 wielkość	2.80	25.—	1 wielkość	2.20	20.—
Sulphur Phoenix , siarkowo-żółty z białem.			2 „	1.50	12.—
1 wielkość	3.—	28.—	Princeps , siarkowo-żółty.		
Van Sion , czysto-żółty.			1 wielkość	3.50	30.—
1 wielkość	5.50	50.—	Mieszanka do ogrodu	2.—	18.—
2 „	3.50	30.—	Poetaz (4—6 kwiatów na jednej łodydze).		
Odmiany pojedynczo-kwiatowe.			1 wielkość	3.—	28.—
Bicolor Victoria , kremowo-żółty.			2 „	2.—	18.—
1 wielkość	4.—	36.—			
2 „	2.50	22.—			

Różne cebulki Kwiatowe.

	10 szt. zł	100 szt. zł		10 szt. zł	100 szt. zł
Anemone St. Brigid , w kolorach mieszanych. Sadzić wiosną	2.—	18.—	Iris reticulata , kwitnie wczesną wiosną specjalnie do ogródków skalnych. Ciemno-niebieski z żółtymi prążkami. Wysokość 15—20 cm.	6.—	—
Chionodoxa , kwitnie już przed crocusami			Scilla sibirica , niebieska	1.80	15.—
— gigantea , jasno-niebieskie	3.—	—	Tigridia , kwitnie wspaniale podczas lata. Sadzenie następuje wiosną; przechowuje się na zimę jak Mieczczyki.		
— Luciliae , niebieskie z białym środkiem	2.—	—	— pavonia alba , biała z karminową poznaką	2.—	18.—
— alba , czysto białe	6.—	—	— canariensis , żółta z czerwoną poznaką	2.—	18.—
— sardensis , ciemno-niebieskie	2.—	—	— lilacina , karminowo-różowa	2.—	18.—
Colchicum , kwitnie sierpień-wrzesień. Do ogrodu wysadza się cebulki w czerwcu do sierpnia. W mieszkaniu wykwitają bez ziemi.			— speciosa , szkarłatno-czerwona	2.—	18.—
— autumnale minor , różowe	10.—	—	Iris holandica, hispanica i anglica. (Kosaciec)		
1 szt. zł. 1.20			Kosaciec należy się z powodu ich piękna najlepsze miejsce w naszych ogrodach. Rosną najlepiej w ziemi starem nawozem uprawionej, nieco wilgotnej. Zaleca się przykryć na zimę.		
— major , liljowo-różowe	10.—	—	10 szt. zł. 1.20		
1 szt. zł. 1.20			10 szt. zł. 1.20		
— album , białe	10.—	—	10 szt. zł. 1.20		
1 szt. zł. 1.20			10 szt. zł. 1.20		
— fl. pl. pełne różowe	10.—	—	10 szt. zł. 1.20		
1 szt. zł. 1.20			10 szt. zł. 1.20		
— hybr. Mrs. Kerbert , wielkokwiatowe liljowe	15.—	—	10 szt. zł. 1.80		
1 szt. zł. 1.80			10 szt. zł. 1.80		
Crocus , biały, niebieski i pstry	1.80	15.—	10 szt. zł. 1.80		
— żółty	2.—	18.—	10 szt. zł. 1.80		
— kolory mieszane	1.80	15.—	10 szt. zł. 1.80		
Eranthis hiemalis , kwitnie żółto już w lutym wzgl. marcu	2.—	—	Lilje.		
Fritillaria imperialis (Korona królewska), kolor pomarańczowy, kwitnie pięknie w kwietniu. Wyrasta do 3/4 m.	4.50	40.—	Uprawa tych roślin cebulkowych jest wcale nieuciążliwa. Udują się one wspaniale w każdej żyznej, nie za ciężkiej ziemi ogrodowej. Są bardzo piękne z powodu ich bogatego kwitnienia i olbrzymich kwiatów.		
	1.80	15.—	Lilium candidum , kwitnie białe, równocześnie z ostróżkami i pnącymi różami. Sadzić możliwie w sierpniu — wrześnieju, pozostawiając je długo na tem samym miejscu.		
Galanthus nivalis , Śniegółka	2.—	18.—	1 wielkość 1 szt. zł. 1,— 10 szt. zł. 8,—		
— Elwesii , wielkokwiatowa	1.80	15.—	— Martagon , folkowa, kwitnie bogato i jest bardzo odporna.		
Hyacinthus Muscari , Hyacinth z kwiatkami ułożonemi w grono	3.—	25.—	1 szt. zł. 1,— 10 szt. zł. 8,—		
— candicans , białe kwitnący hyacinth letni. Wyrasta do 1 m. wysokości. Sadzić wiosną					

- Lilium regale** (Lilija królewska), o doniosłem znaczeniu dla ogrodników i miłośników kwiatów. Na wierzchołkach lodygi, wysokości od 80—120 cm., wznosi się kwiatostan, złożony z kilka wielkich, naprzeciwległych kielichów. Kwiat biały, silnie pachnący. Cebulki zimują w grunnie pod lekkim przykryciem z liści.
- | | |
|----------------------------|------------------|
| 1 wielkość 1 szt. zł. 1,50 | 10 szt. zł. 12,— |
|----------------------------|------------------|
- **speciosum album**, bardzo piękna o delikatnym kolorze różowym. Kwitnie w sierpniu—wrześniu. 50—100 cm. wysokie. — Jak poprzednia, na zimę zabezpieczyć.
- | | |
|-----------------|------------------|
| 1 szt. zł. 2,50 | 10 szt. zł. 22,— |
|-----------------|------------------|
- **rubrum**, różowo-czerwona z ciemnymi plamami.
- | | |
|-----------------|------------------|
| 1 szt. zł. 2,50 | 10 szt. zł. 22,— |
|-----------------|------------------|
- **tigrinum splendens**, wspaniała Lilija kolcru lśniaco-pomarańczowo-czerwonego. nakrapiania. Kwitnie w lipcu—sierpniu. Wys. 60—120 cm.
- | | |
|-----------------|------------------|
| 1 szt. zł. 1,50 | 10 szt. zł. 12,— |
|-----------------|------------------|

Lilium umbellatum, przepiękna odmiana, kwitnie przez czerwiec—lipiec.

1 szt. zł. 1,—	10 szt. zł. 8,—
----------------	-----------------

Lilje do pędzenia, ceny na łaskawe zapytanie.

Rośliny cebulkowe do hodowli doniczek.

- Amaryllis hyppeastrum**, bardzo silne cebulki
- | |
|----------------|
| 1 szt. zł. 4,— |
|----------------|
- 4—5-letnie, zdolne do kwitnienia
- | |
|----------------------|
| 1 szt. zł. 5,00—6,00 |
|----------------------|
- Begonia hybr.** (Begonje bulwiaste), patrz str. 12.
- Gloxinia**, silne zdrowe cebulki, mieszane kolory
- | | |
|-----------------|-------------------|
| 10 szt. zł. 5,— | 100 szt. zł. 45,— |
|-----------------|-------------------|

Tuberozy ameryk. „The Pearl“

otrzymuję w lutym i marcu z południowej Ameryki. Cebulki silne, a zatem każda wydaje kwiat.

10 szt. zł. 6,—	100 szt. zł. 55,—
-----------------	-------------------

Tuberozy francuskie

10 szt. zł. 9,—	100 szt. zł. 80,—
-----------------	-------------------

7. Dalje.

Powszechne zainteresowanie i uznanie wzbudzają moje dalje, a wielu zwiedzających moje zakłady, wyraża zdumienie na widok postępu, jaki osiągnęli hodowcy w ostatnich 10—15 latach w zakresie uszlachetnienia tej rośliny. Miłośnik kwiatów, który może w obecnych czasach zmuszających każdego do liczenia się z groszem, zrezygnował z upiększenia swego ogródka, staje olśniony przepychem i bogactwem kolorów, od delikatnych pastelowych do najjaszkrawszych, podziwia różnorodność kształtów i niespotykaną dotychczas szlachetność budowy kwiatów dalji. Dopiero wtedy spostrzega jak ubogi jest ogród, w którym brak pełnej uroku księżniczki kwiatów, nowoczesnej georginji.

Nie ulega wątpliwości, że potężne wrażenie, jakie wywierają moje dalje, zgotuje jej tryumfalny pochód i ulatwi rozpowszechnienie w parkach i ogrodach całej Polski, Tembardziej, że dalje są jakby stworzone specjalnie dla naszego klimatu kontyentalnego: ciepłe, słoneczne lato sprzyja szybkiemu ich rozwojowi, a długa ciepła jesień daje im możliwość wykształcenia olbrzymiego bogactwa kwiecia. Naturalnie mam tu na myśli tylko nowe dalje, uszlachetnione. Kto ma przed oczyma jedynie przestarzałe prototypy, ze zwisającymi drobnymi główkami kwiatowymi, o sztywnych płatkach nieokreślonej barwy, spotykane jeszcze w ogrodach osób nie trzymających ręki na pulsie rozwoju sztuki ogrodniczej, ten łatwo zarzuci mi przesadę. Natomiast wszyscy znawcy dalji przyznają, że żadna pochwała nie jest zdolna należycie uwydatnić piękność tych kwiatów, z tąd też pochodzi niecierpliwść z jaką oczekują nowych katalogów, które zawierają najświeższe zdobycze na tem polu.

Hodowla dalji nie nastęrcza żadnych trudności. Najlepiej czują się one w ziemi żywej, głęboko uprawnej, o starej kulturze i wystawionej na pełne działanie słońca. Kłaczę uspięone względnie podpedzone w doniczkach, należy wysadzić w pierwszej połowie maja, przyczem pamiętać, że wszystkie boczne pędy muszą być, poobcinane, a tylko jeden pozostawiony i to najsilniejszy. Następnie obficie podlewać a w miarę potrzeby palikować. — Oto wszystko, czego dalje potrzebują do pomyślnego rozwoju. Gdy jesienią części nadziemne ulegną zmożeniu, należy ją obciąć, kłaczę wykopać, otrząsnąć z ziemi, obsuszyć i ułożyć jedną warstwą na półkach w szklarni lub w suchej piwnicy. Drobne kłaczę lepiej zimują w płaskichskrzynkach, przesypane miałem torfowym, piaskiem, albo trocinami.

Dalje kaktusowe i wielkokwiatowe najkorzystniej uwydatniają się, posadzone po kilka sztuk jednakowych grupami, jako zakończenie skupin krzewów, albo na rabatach. Wspaniały ich rozrost, obfitość i barwność ich olbrzymich kwiatów, tłumi wrażenie innych roślin drobniejszych. Potwierdzają to w zupełności moje dalje posadzone na terenie wystawowym w Toruniu. Dominują rabaty z daljami pojedynczymi i karłowymi, a ciemnozielone i kołnierzykowe odmiany, stanowią prześliczne obramowanie tych olbrzymich pól dalji.

Na Pomorskiej Wystawie Ogrodniczo-Przemysłowej w Toruniu 1928 r. z okazji specjalnego pokazu dalji, otrzymałem za moje dalje, pomimo wielkiego współzawodnictwa

Duży medal srebrny Ministerstwa Rolnictwa,

a na Powszechnej Wystawie Krajowej w Poznaniu w 1929 roku

Medal złoty.

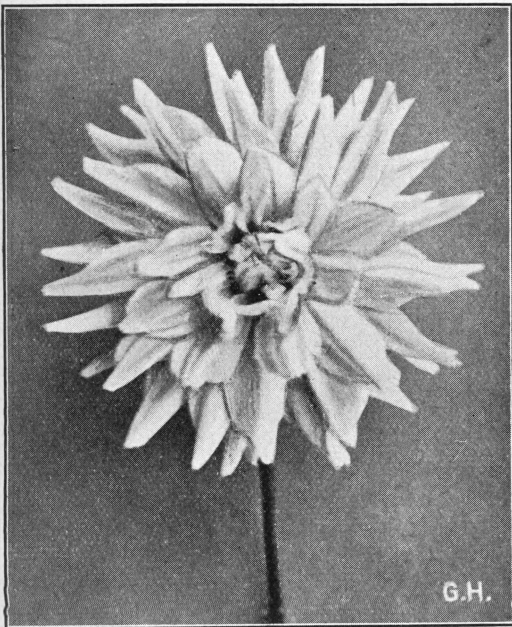

Ryc. 8. Altmark,

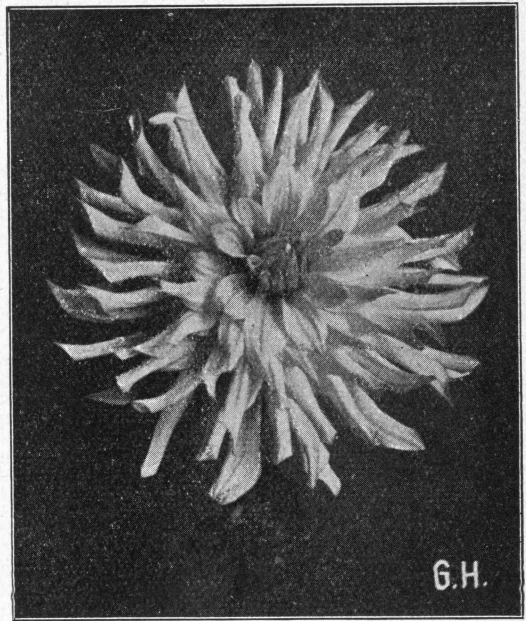

Ryc. 9. Frau Oberbürgermeister Bracht.

Cyfry w nawiasach oznaczają przypuszczalną wysokość.
Przy odbiorze 10 szt. jednej odmiany udzielam 20% rabatu.

Dalje kaktusowe

Odmiany nowe z ostatnich lat.

- Altmark**, olbrzymiokwiatowa, kaktusowa, koloru różowego z lilowym odcieniem. Znakomita na kwiat cięty. Rys. 8. . . (110)
- Dorothea Wolf**, różowa z niebieskawym od cieniem (140)
- Exquise**, olbrzymiokwiatowa, delikatno-różowa, środek więcej kremowy . . . (130)
- Frau Aug. Hauptstummer**, ciemno-fiołk. (130)
- Frau Marie Heinemann**, cielisto-różowa, obficie kwitnąca (120)
- Frau Oberbürgermeister Bracht**, kolor piękny, siarkowo-żółty o szlachetnej budowie, na silnej łodydze. Ryc 9. (120)
- Fröhliche Pfalz**, kwiat o wspaniałych płatkach lśniących purpurowych, końce białe. Ryc. 10. (140)
- Gelber Weltfrieden**, siarkowo-żółta, środek ciemniejszy (120)
- Gartendirektor Korte**, lśniący-purpurowa, końce białe. Ulepszona Schützenliesel. (140)
- Glorio Solis**, złoto-żółta, środek czerwono-cieniowany (120)
- Goldenes Handwerk** nadająca się na rabaty, lśniący staro-złotego koloru . . (120)

1 szt.
zł

8,—

2,—

2,50

2,50

2,50

1,50

1,50

3,—

2,—

3,50

3,—

- Hallelu'a**, delikatno-różowa, środek koloru kości słoniowej, końce płatków jaśniejsze (120)
- Hanna Kvpil**, olbrzymio-kwiatowa, mleczno-biała z odcieniem lilowym. Ryc. 11 (120)
- Holstein**, różowa, środek jaśniejszy . . (130)
- Jairus Töchterlein**, kwiat olbrzymi, spód chamois, wpada w kolor delikatnie-łososiowo-różowy, środek jasn-żółty . . (130)
- Kareol**, płaskiej budowy o wąskich płatkach kwiatowych karminowo-różowa, tło żółte (130)
- Kismet**, olbrzymia dalja kaktusowa, kwiat pełny, lśniący ciemno-krwisto-czerwony, z odcieniem aksamitnym, spód środka żółty (130)
- Kurt Engelhardt**, lśniący, lososiowo-różowa o żółtawym spodzie. Brzegi koloru satynowo-różowego, długie łodygi kwiatowe (130)
- Lord Lambourne**, olbrzymio-kwiatowa, koloru starego złota, z odcieniem brązowym. Na końcach płatki skrzycone . . (140)
- Major's Purpur**, ciemno purpurowo-czerwona
- Miss Belgium**, promienisty układ kwiatów, lśniący, pomarańczowo-szkarłatna (130)
- Mrs. J. B. Riding**, spód żółty z odcieniem czerwono-czerwonym, białe końce i biała obwódka (130)

1 szt.
zł

3,—

3,—

3,—

3,—

5,—

4 —

6,—

2 50

4 —

6,—

3 50

3 50

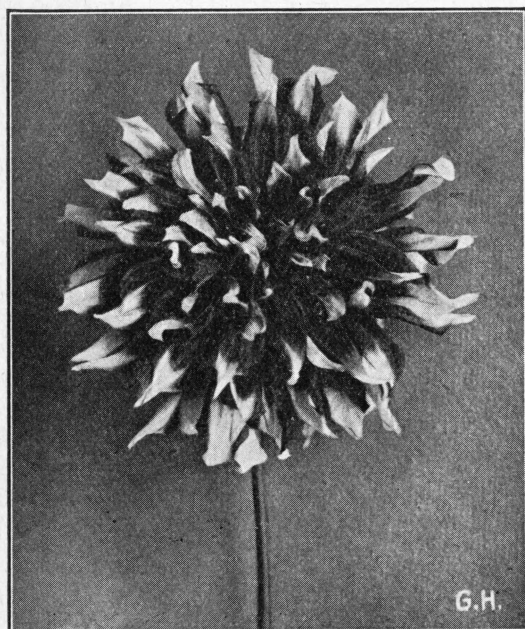

Ryc. 10. Fröhliche Pfalz.

	sztuka zł
Mrs. L. Bregazzi , łososiowo-różowa, spód kremowy, końce żółtawe (150)	3.—
Offenbarung , tło białe o delikatno-liljowym odcieniu (130)	2.—
Paul Pfitzer , miedziano-łososiowo-różowa na żółtawem tle (130)	3.—
Peter Frowd , wspan. kol. krem. Ryc. 12. (140)	3.—
Rosa Victoria , olbrzymio-kwiatowa, jasno-różowa (120)	3.—
Royal Velvet , olbrzymi kwiat, aksamitnociemno-czerwony (130)	3.—
Selma von Strasser , karminowo-różowa o jaśniejszych końcach Ryc. 13. (130)	3.—
Stedfast , promienisty układ kwiatu, koloru szkarłatnego (160)	2.50
Versuchung , właściwy kolor jasno-żółty, zewnętrzna strona płatków kwiatowych o delikatno różowo łososiowym odcieniu (120)	2.50
Weisser Hirsch , śmietankowo biała, końce płatków kwiatowych rozdwojone (120)	5.—
Nowe i cenne starsze odmiany	
Acme , Zachwycająca odmiana koloru łososiowego (120)	1.—
Albert E. Amos , Jasno-karminowa o bardzo szlachetnej formie kwiatów. Doskonała na kwiat cięty (110)	0.75
Allerseelen , Średniej wielkości o bardzo wąskich, delikatnych płatkach kwiatowych czysto-białych, przybierających ku środkowi kwiatu odcień kości słoniowej. Doskonała na kwiat cięty (110)	1.—

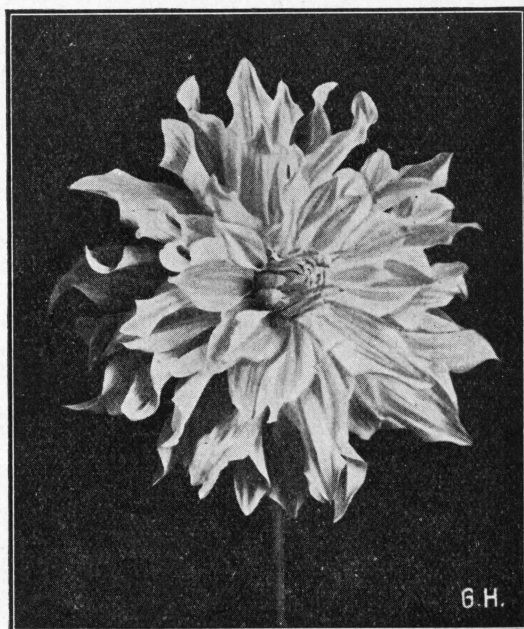

Ryc. 11. Hanna Kwapil.

	sztuka zł
Alt Wien , Czysto biała olbrzymio-kwiatowa (120)	1.—
Amanda , Delikatna blade-różowa (70)	0.60
Amos Perry , Bardzo wdzięczna odmiana, słicznego czerwonego koloru (100)	0.60
Amundsen , Kwiaty koloru jasno-łososiowego, bardzo piękne, Świetna odmiana do hodowli masowej na kwiat cięty. Kwitnie do późnej jesieni (110)	1.50
Andenken an Otto Mann Ceglasto czerwona (110)	0.75
Andreas Hofer , Jedna z najpiękniejszych odmian dalsi kaktusowych, nadająca się specjalnie do sadzenia grupami oraz na kwiat cięty. Kolor różowy z odcieniem żółtym. Ryc. 14 (110)	0.60
Annemarie , lśniaco-łososiowo-różowa Znakomita, bogato kwitnąca odmiana na kwiat cięty (110)	1.20
Apostoł , Kwiaty szlachetnej budowy, olbrzymie, o płatkach szerokich, rozłożonych, blade-kremowych z odcieniem łososiowym. Krzaki średn. wielkości (120)	1.20
Auferstehung , Krzyżówka odmian White Queen i Mount Everest. Wspaniały kształt kwiatu, białego koloru (120)	1.20
Aurora v. Königsmark , Niezwykła kaktusowa jasno-lila (100)	0.60
Bagdad , Sport odmiany Kalif, o olbrzymich kwiatkach bordo (120)	1.—
Bayreuth , Odmiana kwitnąca wcześniej i obficie, krwisto-czerwona. Płatki delikatnie fryzowane (110)	1.20

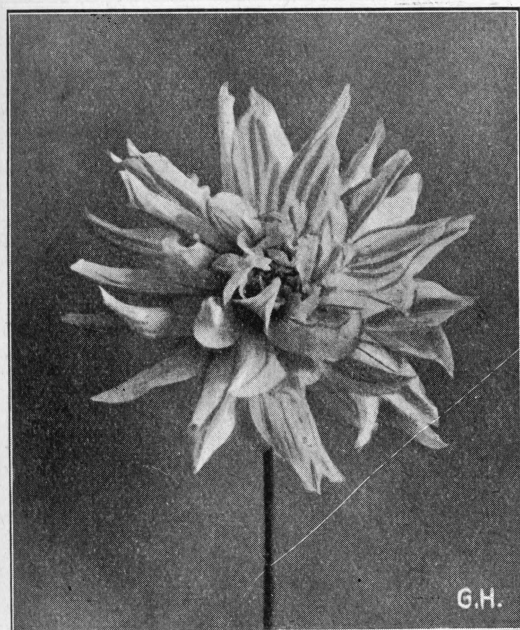

Ryc. 12. Peter Frowd.

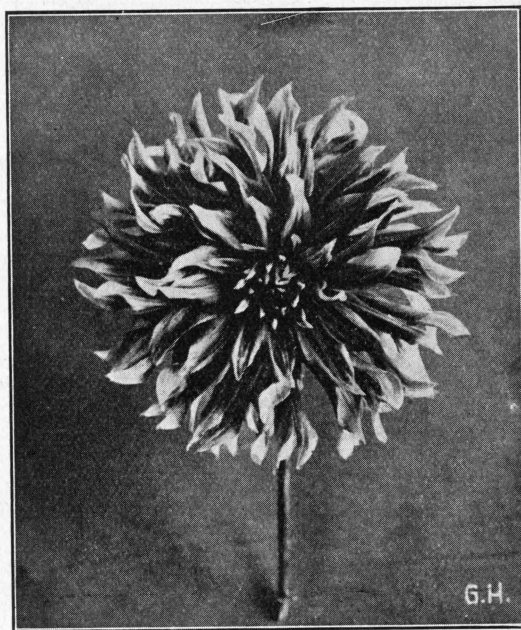

Ryc. 13. Selma v. Strasser.

Beatrice. Srebrzysto-lila	(110)
Befre'ung. rdzawo-czerwona. Niezwykle wspaniała	(130)
Bläuling, karłowa dalja kaktusowa, niebiesko-lila o jasnym środku	(90)
Bodensee. Kwiaty promieniste, średniej wielkości, barwy karminowo-różowej, przechodzącej ku środkowi w kolor kości słoniowej	(100)
Cayclerc, szaro-żółty kolor, odwrotna strona miedziano-czerwona. Ryc. 15.	(130)
Conquest. Ładna odmiana koloru czysto-czerwonego	(100)
Correct. kaktusowa, kwiaty szlachetnej budowy, jaskrawo-czerwone, „korrekt” pod każdym względem	(110)
Dawid Burpée. Niezwykła odmiana kaktusowa, ciemno-lila, specjalnie na rabaty	(80)
Demokrat, żółta, z lekkim odcieniem łososiowym	(110)
Dr. Eckener, o wielkich, promienistych kwiatach, koloru łososiowego, ciemniejszego ku środkowi. Znamienna na kwiat cięty	(100)
Dr. Helmuth Späth, piękne kwiaty koloru lila	(110)
Dr. Sven Hedín. Olbrzymia bardzo pełna kaktusowa, o wywiniętych płatkach kwiatowych koloru ciemno pomarańczowo-czerwonego	(120)

sztuka
zł

0,60

1,50

0,75

1,—

1,—

0,75

0,75

0,75

0,60

0,60

0,75

0,60

1,—

1,—

0,50

Edelweiss. Karłowa odmiana dalji kaktusowej na rabaty, o kwiatach barwy kości słoniowej	(60)
Edgar S. Jackson, ciemno-łosos.-czerw. (120)	(120)
Edith Page. Bardzo ładna karłowa odmiana na rabaty, pięknie różowa	(90)
Ehrenpreis. Wielka, szlachetnej budowy dalja, prześlicznego koloru ciemno-różowego z ametystowym odcieniem	(110)
Elsbeth Pape. Łososiowo-różowa, niska (90)	(90)
Engelhardt Lieblich. Piękna dalja kaktusowa, różowo-lila	(100)
Evelyn Hancock. Obficie kwitnąca odmiana o pięknych kwiatach cytrynowo-żółtych	(110)
Ewangeliem. Kwiaty kuliste, o wąskich płatkach lila-różowych, jaśniejszych ku środkowi, od spodu białych	(110)
Extase. Kremowa z ametystowym odcieniem	(100)
Feronia. Zachwycająca odmiana różowa na rabaty	(80)
Fichte, liljowo-różowa, środek białawo-żółty	(110)
Frau Frieda Falkenhagen. Błado-różowa z ametystowym odcieniem	(100)
Frau Ida Mansfield, płatki kwiatowe rozdwaniane, kwiaty silnie żółte	(120)
Fred Lau, Karminowo-czerwona z odcieniem miedzianym. Ryc. 16.	(120)
Fleissige Liese, lśniaco-szkarłatno-czerwona	(120)

sztuka
zł

0,60

0,50

0,75

0,75

0,60

0,75

0,75

1,—

0,75

0,75

0,75

0,75

0,60

1,—

1,—

0,50

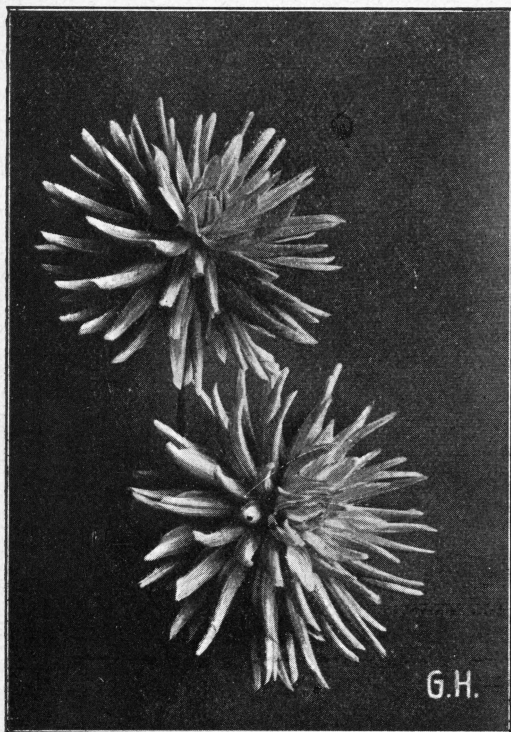

Ryc. 14. Andreas Hofer.

Gaston Clement , szlachetna odmiana ciemno-czerwona (110)	0,50
Gärtners Freude , piękna odmiana ciemno-różowo-liljowa (100)	0,60
G. Bornemann , ognisto-czerwona (110)	0,60
Giant Krimhilde , Błado-różowa (100)	0,60
Goldene Sonne . (Złote Słońce).	
Najpiękniejsza z żółtych dali kaktusowych z ciemniejszymi końcami. Najlepsza na kwiat cięty i do sadzenia pojedynczo (110)	
Goldenes Mainz . Jedna z najnowszych, świeżo wprowadzonych dali kaktusowych o olbrzymim kwiecie, koloru starego złota, jesienią przechodzącego w czerwono-żółty (120)	0,75
Harpagon . Ciemno-żółta z odcieniem liljowym, godna polecenia (100)	0,60
Heideprinzess . Obficie kwitnąca, czysto-biała (80)	0,75
Heiligtum , jasno-terrakota, kwitnie wcześnie, łodygi kwiatowe silne i długie (110)	1,50
J. K. Jakson . Najciemniejsza prawie czarno-czerwona (100)	0,50
Jonkher v. Tets , biała, znakomita na kwiat cięty (100)	0,75
Jean Chazot . Olbrzymiokwiatowa, obficie kwitn, złoto-żółta. Bardzo piękna (120)	0,60



Ryc. 15. Cayclerc.

Jubellied . Łososiowo-czerw., bardzo efektowna (80)	0,60
Jugendpracht , blado-różowa. Sport odmiany Goldene Sonne (110)	1,50
Kalif . Olbrzymie kwiaty szkarłatne (130)	1,—
Köln , obficie kwitnąca, wczesna odmiana, o kwiatach czerwono-fioletowych. Nadaje się do sadzenia w grupach i do cięcia (110)	1,—
Körigin . Kwiaty jasno-łososiowo-różowe, wznoszą się na długich szypułkach wysoko ponad liście (100)	1,—
Królowa Maria z Jugosławji . Czysto-biała, bogato kwitnąca. Dobra na kwiat cięty (120)	1,50
Köstritzer Vollblut , lśniąco-szkarłatno-czerwona. Kwiaty olbrzymie (110)	1,20
La France , olbrzymie kwiaty karminowo-różowe (100)	1,50
La Lorraine , bardzo piękna odmiana koloru starego złota (110)	1,—
Leipzig . Olbrzymi Andreas Hofer, tego samego koloru (120)	1,50
Mad. A. Breuls , czysto-różowa, wspaniała na kwiat cięty. Ryc. 17. (140)	1,50
Mad. Ch. Good , olbrzymia, krwisto-czerwona z odcieniem kasztanowo-brunatnym (120)	1,20
Mandarine , czysto-pomarańczowa (jak dojrziała mandarynka). Należy do najpiękniejszych dali tego koloru (120)	0,75
Mariechen Bruch , olbrzymiokwiatowa, karminowo-różowa (100)	1,—

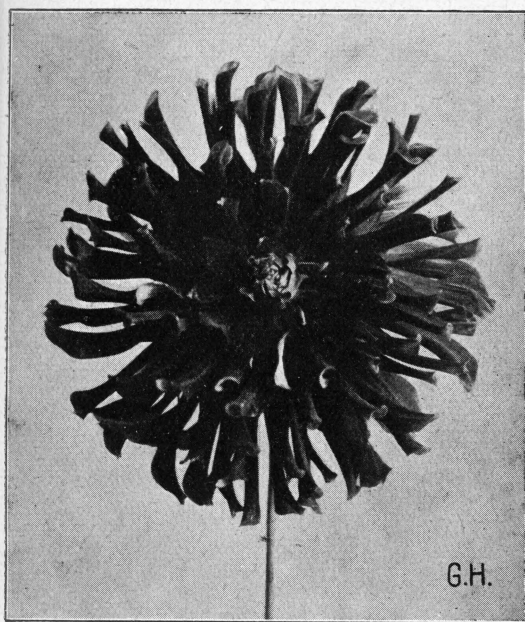

Ryc. 16. Fred Lau.

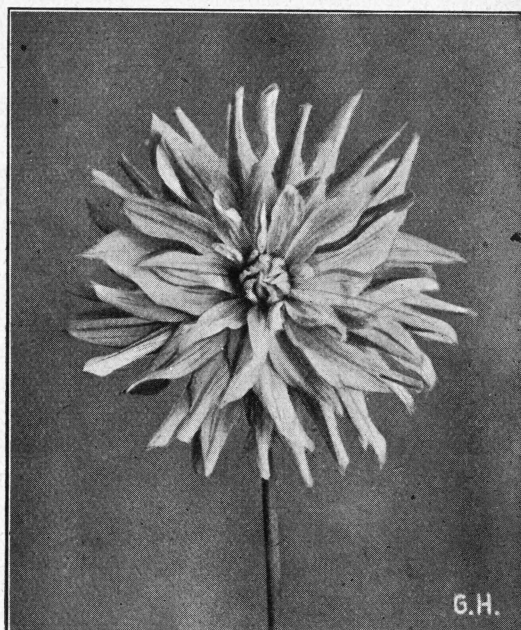

Ryc. 17. Mad. A. Breuls.

Mary Murray, jasno-pomarańczowa, należy do najpiękniejszych dali kaktusowych. (100)

Marie Segar, o płatkach zawiniętych na szpony, czysto-żółta (180)

Meisterstück, olbrzymie kwiaty koloru lila (80)

Mons Hot, piękna pomarańczowa . . . (80)

Nagels Roem, olbrzymiokwiatowa o silnych łodygach. Kwiaty kremowe . . (110)

Neptun, z kształtu i wzrostu podobna do znanej odmiany Andreas Hoter. Bardzo odporna, obficie kwitająca Kwiaty czysto-białe. (Ryc. 18.) (100)

Nesthäkchen, cenna wczesna odmiana, wznosząca wysoko ponad niskim krzakiem swe kremowe kwiaty z ametystowym odcieniem. Specjalne na rabaty . . . (70)

Nivea. Czysto-biała, dobra do cięcia. Szlachetna odmiana kaktusowa. Ryc. 19. (120)

Norwegen, liljowo-różowa z jaśniejszym środkiem, kwitnie wcześniej i bogato. (110)

Renée Cayeux. Kwiaty ognisto-szkarł. (110)

Richard Wagner. Olbrzymiokwiatowa o płatkach złoto-żółtych, przechodzących na końcach w kolor terrakota . . (100)

Riesenmeisterstück, kolor blado-bzawy, środek więcej białawy. (120)

sztuka
zł

1 —

1 50

0.75

1.50

0.75

1. —

1. —

0.75

1 20

1.50

0.60

0.75

1. —

Salmon Beauty, kwiaty kaktusowe łososiowo-różowe (100)

Schiller, karminowo-czerwona, bardzo piękna (120)

Schlageter, bardzo efektowna odmiana pomarańczowo-czerwona (110)

Schneekönigin, czysto-biała (120)

Schwarzwaldmädel, różowa z żółtym, bardzo ładna (120)

Schützenliesel, ognisto-czerwona z białymi końcami (110)

Signal, pomar.-czerw., bogato kwitnąca (110)

Signoor, kwiaty wielkie kształtu złocieni, ciemno-krwisto-czerwone (120)

Skagerrak, siarkowo-żółta (120)

Soleil d'or. Obficie kwitnąca dalja kaktusowa, zaszczytnie wyróżniona najwyższymi odznacz.; kwiat złoto-żółty (110)

Sonnenkönigin (Królowa Słońca). Piękna dalja żółta (120)

Sydney Jones, płatki w kształcie szponów, liljowo-różowa, tło delikatno-żółte (130)

Symbol, kwiat olbrzymiej, szlachetnej, regularnej budowy, o długich, promienistych płatkach lila-różowych, jaśniejszych ku środkowi (100)

Tändelei, kaktusowa, jasno brunatna z białymi końcami (110)

Thuringia, pomarańczowo-karminowa (110)

Turkoois, kwiat liljowo-niebieski, przechodzi ku środkowi w złoto-żółty . . . (110)

sztuka
zł

0.75

2. —

0.75

0.60

0.50

0.50

1. —

1. —

1. —

1.20

0 60

2. —

1. —

1. —

0.60

1. —

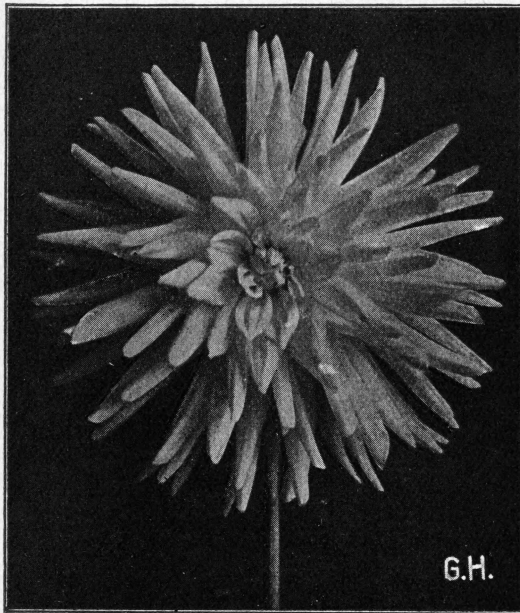

Ryc. 18. Neptun.

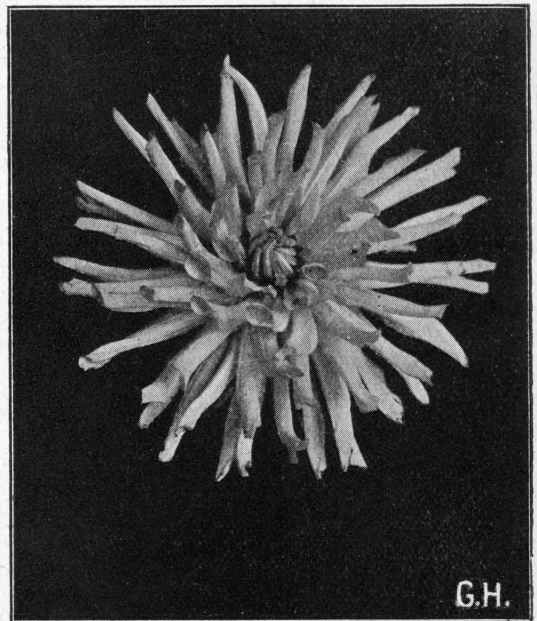

Ryc. 19. Nivea.

- Uranus**, podobna do odmiany Schützenliessel, ale regularniej zbudowana, pełna koloru ciemno-cynamonowego z białymi końcami płatków. Wyjątkowej piękności, odmiana dwubarwna . . . (110)
- Vera Sandhack**, świetna odmiana na kwiat cięty. Czysto-biała . . . (110)
- Verheissung**, lśniaco-pomar.-szkarł. (110)
- Virginia**, kwiaty o płatkach w kształcie szponów ciemno-liljowe . . . (130)
- Volklied**, obficie kwitnąca karm.-róż. (110)
- Weisser Kalif**, Czysto-biała, podobna do światowej sławy odmiany Kalif. Ku środkowi kwiatu płatki przybierają odcień zielonkawy . . . (110)
- Weltfrieden**, czysto-biała . . . (100)
- Winzerliesel**, dwukolorowa dalja czerwona z białymi końcami płatków . . . (110)
- Witte von Heemstede**, precudna kaktusowa o śnieżno-białym kwiecie . . . (100)
- Wolfgang v. Goethe**, morelowo-czerw. (100)

Dalje hybrydy

Najpiękniejsze odmiany z ostatnich lat.

- Albrecht Dürer**, lśniaco-pomarańczowo-czerw., strona odwrotna karm. n. (110)
- Ballego's Glory**, olbrzymio-kwiatowa dalja ozdobna, koloru ciemno-mahonjowo-czerwonego, z żółto-żółtymi końcami i brzegiem . . . (130)
- Bergers Riese**, czysto-biała . . . (130)

Sztuka
zł

1.—

1.20

0.75

1.—

0.75

1.—

0.75

1.—

0.75

1.—

0.75

1.—

0.75

1.—

0.75

2.—

8.—

5.—

5.—

- Chlucba Moravskeho Krasu**, żółta z odcieniem płomienno-czerwonym. Ryc. 20 (120)
- Erntedank**, niska, specjalnie na rabaty. jasno-łososiowo-pomarańczowa . . . (80)
- Excelsior**, złotawo terrakota, środek i odwrotna strona szerokich płatków kwiatowych, miedziano-czerwona. Ryc. 21. (100)
- Grace Curling**, spód biały, przechodzący w delikatno liljowo-różowy kolor. Końce lekko fryzowane . . . (140)
- Goldfasan**, spód kwiatu koloru starego złota, przechodzi w odcień czerwony (140)

Goldtunke, wspaniała na rabaty, pomarańczowo-czerwona . . . (100)

Lugdunum Batavorum, lśniaco-jasno-szkarłatna, końce białe . . . (130)

Mad. Schaezzen, ciemna, pomarańczowo-czerwona . . . (140)

Magician, ciemno-żółto-żółta, końce białe. (140)

Nagels Ideal, fioletowo-liljowa z niebieskim . . . (130)

Pola Negri, ciemno-wisniowo-czerwona wpada w czarne . . . (120)

Ramona, delikatno-liljowo-różowa z ametystowym odcieniem . . . (140)

Raphael, koloru starego złota, odwrotna strona płatków kwiatowych, brązowo-czerwona . . . (140)

Red Champion, wyraźny kolor czerwony . . . (140)

Sudetenland, kolor ciemny starego złota z czerwonym środkiem . . . (140)

Sztuka
zł

5.—

1.50

6.—

3.—

2.50

1.50

6.—

2.—

6.—

2.50

3.50

3.50

2.—

3.—

5.—

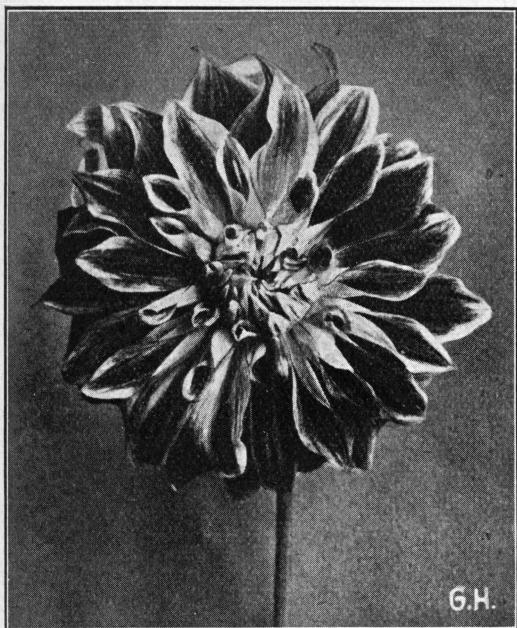

Ryc. 20. Chlouba Moravskeho Krasu.

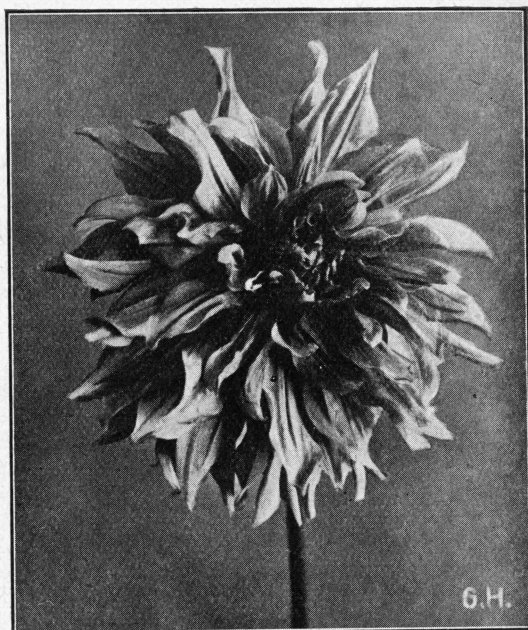

Ryc. 21. Excels'or.

Nowe i więcej wartościowe starsze odmiany.

Aalsmeer, cytrynowo-żółta, obficie kwitnąca (120) 0.60
Adler, kwiaty olbrzymie, czysto-białe (100) 1.—

Albatre. Nowość! Wyróżniająca się niezwykłą białością płatków. Ryc. 22. (100) 2.—

Amen, olbrzymie kwiaty koloru zorzy wieczornej, dzięki pomieszaniu płatków pięknego koloru starego złota z czerwonym (110) 1.20

Annie, bardzo obficie i długo kwitnąca odmiana koloru lila (110) 1.20

Ave Maria, śnieżno-biała, o olbrzymich kwiatach na długich łodygach (110) 1.—

Borŕer Perfektion, jasno czerw. (120) 0.75

Brennende Liebe, jaskrawo-czerw. na rabaty i na kwiat cięty (120) 0.75

Catharina Klein, ciemno-fioletkowo-purpurowa z białymi końcami płatków (110) 1.50

Couronne d'or, bursztynowa (120) 0.75

Daga, żółtawo-biała (100) 0.75

Délice, świetna różowa (130) 0.60

De Rose, różowa (120) 0.50

Deutsches Eck, ciemno-brązowa (120) 1.50

Ehrliche Arbeit. Kwiaty olbrzymie czerwone, środek żółty (100) 0.75

Else Wex, miedziano-czerwona (120) 0.60

Emma Groot, olbrz. szaro-błękitna (120) 0.60

Enchentress. Kwiat różowy kształtu złożenia (110) 0.50

sztuka
zł

Explosion, na rabaty. Kwiaty bardzo obfite, łososiowo-ceglaste z niebieskawym nalotem, o końcach jaśniejszych (70)

sztuka
zł
1.20

Flammendes Kätchen, jasno-pomarańczowa z czerwonym odcieniem (130)

1.50

Frau Lotte Heitmann, łososiowa, kwitnie wcześniej i bogato. Ryc. 29 (120)

1.—

Fournaise, pomarańczowo-czerwona, końce żółte (120)

1.50

Fürstin von Donnersmark, delikatno-różowa (100)

0.50

Goldrose, specjalnie na rabaty. Nadaje się do wazonów, kwiat łososiowoczerwony b. piękny (80)

0.75

Goldina, specjalnie na rabaty, łososioworóżowa, posiada te same zalety co poprzednia (80)

0.75

Graf von Schwerin, blado-liljowa, piękna (120)

0.75

Hanny van Waveren, fiołkowo-różowa (120)

0.60

Hans Kurterbunt, krwisto-czerwona z białymi końcami (120)

1.50

Hera, kwiat jasny, lila-różowy (120)

1.—

Hessenland, lila różowa (130)

0.75

Hohes Licht, terrakota (100)

0.75

Immanuel Kant, kwiat bardzo piękny, kremowy, z żółtawo-zielonym środkiem, pod względem wielkości i budowy przypomina odmianę Adler (110)

1.20

Insulinde, wspaniały kwiat amatorski złotopomarańczowy (110)

1.—

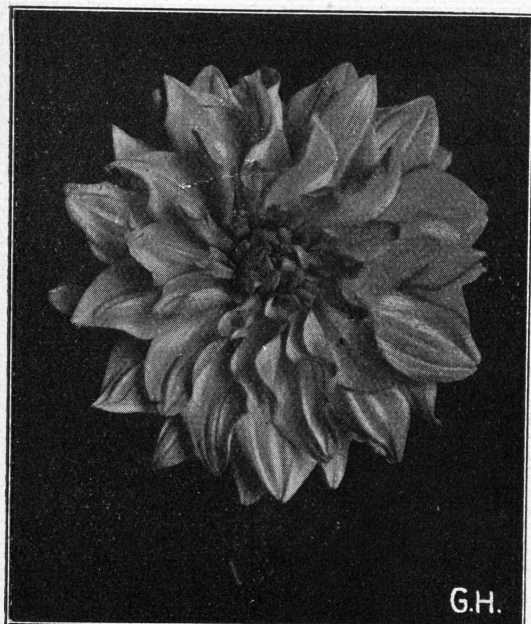

Ryc. 22. Albatre.

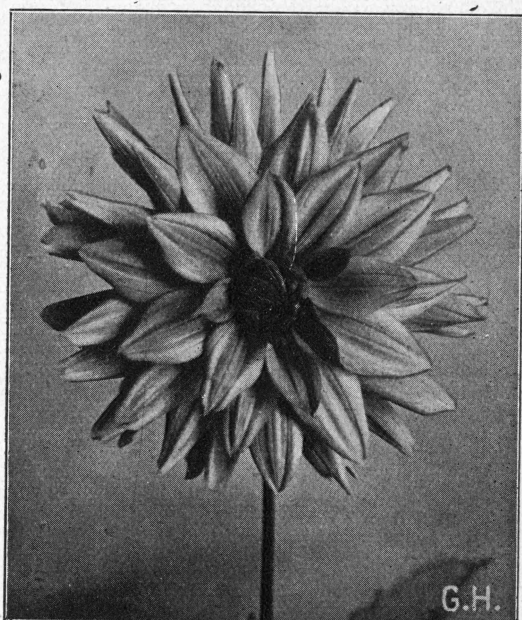

Ryc. 23. Frau Lotte Heitmann.

Japanische Sonne, olbrzymia żółta dalja z czerw. odc., o wspaniałych kwiatach, zwisających jak lampiony (140)

	Sztuka zł
John Mensing , kwiat pięknie zbudowany, ciemno-szkarłatny (100)	0.50
King George , obf. kwitn., złoto-brunatna (120)	0.75
King Harold , b. oryg. czarno-brunatna (100)	0.75
Kitty Dunlap , olbrzymi kwiat liljowo róż.	1.—
Locarno , brzoskwińowa (120)	0.75
Mac Donald , olbrzymio-ognisto-czerw. (110)	1.—
Mad. Emile Draps , niezwykłego koloru brunatno-czerwonego, z odcieniem wiśniowo-czerwonym (120)	1.—
Mad. Victor Cayeux , odmiana amatorska złoto-pomarańczowa (120)	0.75
Märchenschön , ozdobna dalja koloru karminowego, spód kwiatu żółty (130)	1.50
Maria Houtman , złoto-żółta, lodygi sztywne (120)	0.60
Maria Kaphan , liljowo-różowa (110)	0.50
Maria Magdalena , odmiana średniej, wysokości, czysto-biała. Końce płatków z odcieniem ametystowym (120)	0.75
Menny Carlée , czysto-biała (110)	0.75
Mevr. Ballego , bardzo cenny, okazowy kwiat ognisto-czerwony (110)	0.75
Mevr. Dix , łososiowo-różowa (110)	1.—
Mevr. Ludwig , olbrzymia, kwiaty jasnoczerwone (120)	0.75

	Sztuka zł
Mevr. Wuribein , ciemno-fioletkowa (120)	0.60
Mrs. Enschede Koy , kwiat złoto-żółty z odc. brązowym, szlachetnej budowy (120)	0.60
Mr. John Dix , jasno-różowa (120)	0.60
Mrs. Dresselhuis , różowa (120)	0.50
Mount Everest , czysto-biała (110)	0.60
Murillo , łososiowo-różowa (110)	0.60
Orange King , piękna pomarańczowa (120)	0.60
Pax , kwiaty koloru terrakota, na długich lodygach. Piękna do wazonów (130)	0.75
Parkperle , cenna odmiana na rabaty, lśniaco-szkarłatno-czerwona (120)	1.—
Partenkirchen , krem-żółta z ziel. końc. (110)	0.60
Perle von Dresden , łososiowo-czerw. z odcieniem pomarańcz., spec. na rabaty (60)	0.60
Perle von Wien , ciemno-różowa z krem. odc. Doskonała na kwiat cięty (110)	0.75
Pink Favourite , różowa (110)	0.75
Pirol , kanarkowo-żółta (110)	0.60
Porthos , płatki zewnątrz białe-lila, od spodu ciemno-lila (120)	0.50
President Emile Draps , karminowo-różowa, spód żółty (120)	1.20
Prince of Wales , łososiowa (110)	0.50
Princes Juliane , czysto-biała (130)	0.50
Purpurkönig , olbrzymia czerw.-fioletk. (100)	0.75
Purpurriese , aksam. purpurowo-czerw. (130)	1.20
Rapallo , mahoniowo-czerw. z żółtym brzegiem o aksamitnym połysku (100)	0.75

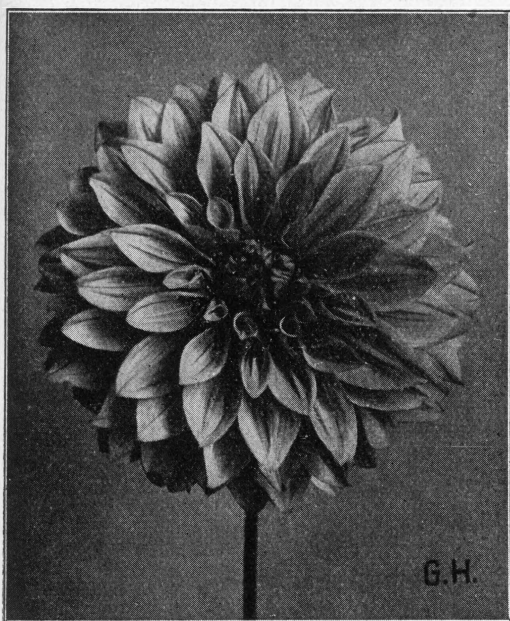

Ryc. 24. Elinor van der Veer.

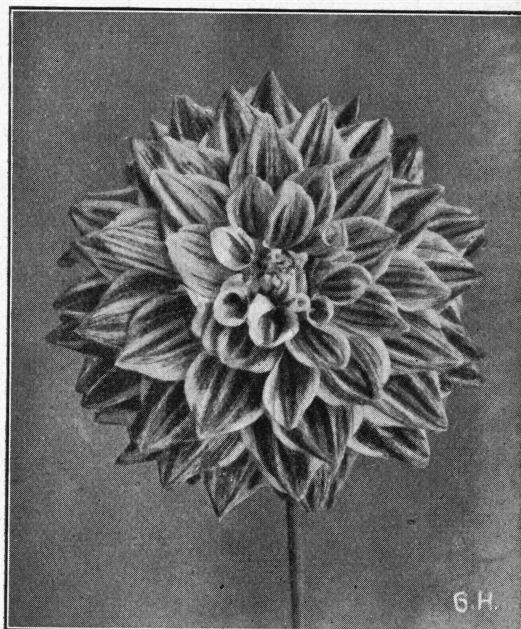

Ryc. 25. The World.

Red Emperor , wielkokwiatowa jasno-czerwona, do cięcia (120)

Remembrance , lila-różowa (120)
--

Rose Elegans , różowa (110)
--

Ruhr , ciemno-czerwona o środku czarnoczerwonym (80)

Salmonea , śliczna, lśniaco-łososiowa (100)
--

Saturn . Olbrzymi kwiat łososiowo-pomarańczowy na sztywnej łodydze (100)

Schöne's Farbenkönigin , karm.-różowa (90)

Schöpfung . Kwiaty kremowo-różowe na sztywnych jak druty łodygach (110)
--

Seejungfer , łososiowo-różowa (80)

Secretary Voors , krem.-łos. z żółtym (130)
--

Sirius , ognisto-czerwona (110)
--

Souv. de Gustav Doazon , cegl.-czerw. (120)
--

Thomas Hay , olbrzymio-kwiatowa, czysto-lil'owa (130)
--

Ullswater , brązowa, z karminowym odcieniem (150)
--

Vuurback , szkarłatno-czerwona (100)

Westminster , czysto-pomarańczowa. Kwiat osadzony na bardzo długich cienkich, lecz sztywnych szypułkach (110)
--

Najpiękniejsze dalej pochodzenia amerykańskiego.

K = Dalje kaktusowe H = Dalje hybrydy.

Ambassador , K., kwiat jasno-pomar. z łosos. w kształcie szponów (120)

Sztuka zł

1 —

0 60

0 60

0 60

0 75

0 75

0 75

0 75

1 20

1 00

0 75

0 50

2. —

1 50

0 50

1 20

Amun Ra , H., kwiaty olbrzymie pomarańczowo-miedziane (120)
--

Bashful Giant , H. brzoskwiniowa z odcieniem złotym (120)
--

Cigarette . K., czerw. z białymi końc. (130)

Cooper King , H, kolor bursztynowy, odwrotna strona płatków miedziano-czerw. (110)

Dr. Tevis , H., zasadniczy kolor tej pięknej odmiany jest żółtawy. Spód płatków kwiatowych karminowo-czerwony (140)
--

Elinor van der Veer , H., kwiat wielki, różowy, cieniowany, doskonały do cięcia. Ryc. 24. (120)
--

Elite Glory , H., kwiat olbrzymi, karminowo-czerwony (120)

Fordhook Radiance , H., brzoskwiniowa z brązowym. Nowość! (140)
--

Gladys Meyer , H., olbrzymiokwiatowa, karnarkowo-żółta (150)

Halvella , H., różowo-lila z kremowym (120)
--

Islam Patrol , K. czerw. z żółtem końc. (110)
--

Jane Cowl , H., złoto-żółta, środek ciemniejszy, olbrzymia (130)

Jersey's Beacon , H., szkarł.-czerwona (110)

Jersey's Beauty , H., ciemno-różowa (130)
--

Kathleen Norris , H., Nowość! Olbrzymiokwiatowa, delikatnie-różowa, środek jaśniejszy (120)
--

Koh-I-Noor , K., kasztanowo-czerwona (120)

Sztuka zł

0 75

1 50

0 60

1 50

0 75

1. —

1 50

2. —

1. —

0 75

1 50

1. —

1. —

3. —

1. —



Ryc 26. Dalje kolnierzykowe

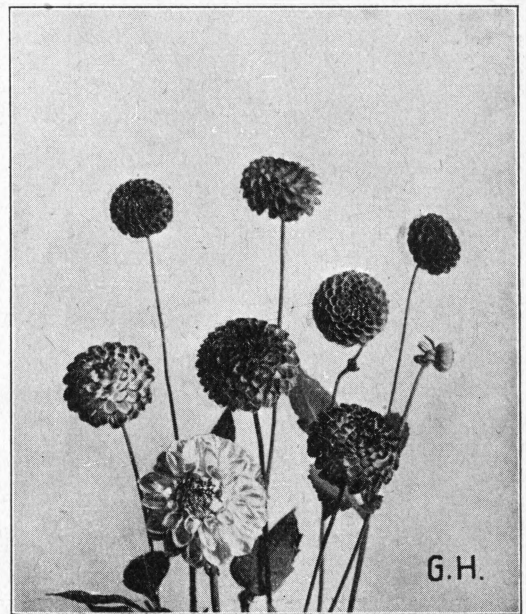

Ryc 27. Dalje pomponowe.

	Sztuka zł
Marm'on. nowa, H. koloru starego złota z brązowym odcieniem (120)	1.20
Milly Rodgers, H., brzoskwiniowa . . . (110)	0.75
Mrs. Alfred B. Seal. Nowość! Koloru ciepło-różowego (140)	3.—
Mrs. Carl Salbach, H., lila-różowa . . . (110)	0.75
Mrs. Crowley, H., kol. starego złota . . . (110)	0.60
Mrs. Edna Spencer, K., różowo-lila . . . (110)	0.75
Mr. I. de Ver Warner, H., lila-różowa . . . (120)	0.75
Paul Michael, H., olbrzymia, złoto-pomarańczowa (120)	0.60
Pride of San Francisco, H., łososiowo-pomarańczowa z ametystowym odc. (120)	0.75
Pride of California, H., purpurowa . . . (140)	0.60
Robert Treat, H., ciemno-różowa . . . (120)	0.75
Roman Eagle, H., Nowość! Starozłota z miedzianym odcieniem (120)	1.20
Santa Barbara. H. Nowość! Okazowy kwiat, łososiowo-czerwony na różowym spodzie (120)	
Siskiyou, H., różowa z odc. ciemno-lilj. (130)	1.—
Solo Mio, H., złoto-żółta o olbrzymich kwiatach (130)	1.—
The Grizzly, K., ciemno-aksam.-czerw. (120)	1.—
The Millionair, H., jasno-niebieska . . . (120)	1.—
The World, H., odmiana nowa, ciemno-wiwno-czerwona, z srebrnym odcieniem, brzegi jaśniejsze. Ryc. 25. (120)	3.—
Trentonian, H., miedziana z odcieniem brunatno-czerwonym (130)	0.75

	Sztuka zł
Tryphine, H., koloru różowego z karminowym, przechodzi ku środkowi w zielonawo-żółty. Spód płatków karm. n . . . (100)	0.75
Wanda, K., delikatno-łososiowo-róż. . . (110)	1.20

**10 Dalj amerykańskich w 10 odmianach
mojego wyboru zł. 7,50**

Najcenniejsze dalje pojedyncze

Dalje te, w pięknych odmianach, nie wyrastają wysoko, dzięki czemu nadają się doskonale do obsadzania rabat i do tworzenia obwódek wzdłuż dróg, zaś odmiany jedno-barwne do sadzenia przed skupinami krzewów.

	Sztuka zł
Apoldro, kwiat pełny czerwony, pyłk żółty (60)	0.75
Danebrog (Helvetia), najpiękniejsza dalja pojedyncza o barwach narodowych biało-czerwonych (80)	0.50
Dorischöne, ognisto-czerwona z białym brzegiem (80)	0.60
Fanal, znakomita na obwódki, ognisto-czerwona (70)	0.60
F. C. Heinemann, biała z czerwonym . . . (70)	0.60
Fregoli, karmin., końce płatków białe . . . (70)	0.60
Kitti, ciemno-różowa z czerwonym: . . . (110)	0.60
Pleasure. Nowość! Purpurowo-czerwona, pyłniki żółte z ciemną obwódką (100)	2.—
Schneepinzessin. Nowość! Czysto-biała (70)	2.—

**5 Dalj pojedynczych w 5 odmianach
mojego wyboru zł. 3,—**

Dalje ciemnozielone.

Odmiany te pochodzą od powszechnie znanej i cenionej dalji *Lucifer*. Wspaniałe, wskutek ich dekoracyjnych ciemno-brunatnych liści.

	Sztuka zł
Bishop of Llandaff , półpełny kwiat, piękne-go koloru lśniaco-ciemno-szkarłatnego z czarno-brunatną tarczą i brunatno-czerwonym ulistnieniem (80)	I.—
Congo Belge , jaskrawo-czerwona, ulistnienie ciemne (60)	0 75
Lucifer , jedna z najpiękniejszych dalji nadających się na obwódki o czarno-brunatnym ulistn. i szkarł. kwiatach (79)	0.60
Mrs. Kathleen Carwithen , kwiat pojedynczy koloru lśniaco-pomarańczowo-szkarłatnego z ciemniejszą tarczą. Liście ciemno-bronzowo-zielone (80)	I.—
Mrs. Kenneth Webb , niezupełnie pełna, kwiat koloru łosos.-pomarańczowego (80)	I.20
Portia , kwiat niezupełnie pełny, koloru pomarańczowo-szkarłatnego. Liście brunatno-zielone (80)	I.—

Dalje kołnierzykowe.

Są to również dalje pojedynczo-kwiatowe; prócz płatków normalnych mają one w środku kwiatu kołnierzyk z płatków mniejszych, zwykle odmiennie zabarwiony b, efektywnie odcinających się od tła Dlatego należy dalje tej odmiany sadzić w bliskości drogi, z których mogłyby być oglądane. Ryc. 2)

	Sztuka zł
Frau Dora Fischer , Nowość! Karminowo-różowa z białym kołnierzem (140)	0 75
Holyrood , Nowość! Kołn. i końce żółte (110)	I.—
Joan Archer , nowa odmiana jasno-fiołkowa, kołnierzyk biały z fiołkowym (110)	I 20
Kätchen vom Schwarzwald , karminowo-czerwona z białym kołnierzem (120)	0 75
Leitstern , brunatna z biał. kołnierzem (100)	0 75
Leuchtenberg , ciemno-szkarłatna z przepięknym czysto-żółtym kołnierzem (100)	0 75
Linet , karminowo-czerw., kołn. biały (100)	0 75
M-d. Peirier , niebieskawa z fiołkowym kołnierzem (100)	0 75
Praeludium , purpurowo-czerwona, z żółtą szeroką obw. i z żółt. kołnierzem (100)	0 75
Scarlet Queen , odmiana nowa, lśniaco-pomarańczowo-szkarł. Kołnierzyk żółty (120)	0 75
Trio , kwiat koloru jasno-czerw., ze śnieżno-białym kołnierzem, b. oryginalny (100)	0 75

5 Dalji kołnierzykowych w 5 odmianach według mojego wyboru zł. 3,—

Dalje pomponowe czyli liliputy.

Typ tych odmian wyszedł ze zanej starej *Georginji*. Nadają się znakomicie na kwiat cięty; wielkokwiatowe odmiany są wspaniałym materiałem do obsadzenia rabat. W= wielkokwiatowa (*Georginja*) wszystkie inne małokwiatowe. Ryc. 27.

	Sztuka zł
Aida , W., ciemno-purpurowa z aksamitno-czerwonym środkiem (100)	I —
Chamoisröschchen , kremowa (70)	0.60
Cyrill , brunatno-czerwona (100)	0 75
Darkest of all , brunatno-karminowa (80)	0 75
Deegens Weisse , czysto-biała (80)	0.60

	Sztuka zł
Edler Mohr , W., ciemno-brunatna (120)	0 75
Elektros , bursztynowo-żółta (80)	0 75
Funke , intens. kolor cynobr.-czerw. (70)	I.—
Goldmarie , W., wspaniała złoto-pomar. (70)	2.50
Gretchen Heine , karminowa z białym (90)	0.60
Helene Lambert , żółta (80)	0.60
Herbstzeitlose , W., biała z obw. fiołk. (120)	0 75
Hildepuppe , lśniaco-czerwona (100)	I.—
Janet , jasno-łososiowa (90)	0 75
Jorkhr. van Citters , staro-złota z pomarańczowo-czerwonym (70)	0.60
Juweltje , dalja rozetkowa, srebrzysto-różowa (60)	0.60
Juwel , jasno-żółta (80)	0.60
Kokarde , W., pomarańczowa (120)	0.60
Magda , ciemno-szkarłatno-czerwona (100)	0 75
Mercury , lila-różowa (120)	0 75
Nerissa , srebrzysto-liljowo-różowa (100)	0 75
Pure Love , różowa (70)	0.60
Red Aster , winno-czerwona (60)	0.60
Rheinlachs , łososiowa (90)	0 75
Stanley Yord , jasno-szkarłatna (90)	0 75
Stolze von Berlin , W. czysto-różowa (120)	0 75
Sunset , pomarańczowa (80)	0 75
Träumerlein , Nowość! Lśniaco - fiołkowa, spód biały (90)	I 20
Wien , W., kremowo-liljowa (100)	0 75
Zigeunerkind , W., przepiękna ciemno-czerwona (70)	2.50
Zinnia , W., żywy kolor szkarł.-czerw. (70)	2.50

10 Dalji pomponowych w 10 odmianach według mojego wyboru zł. 5,50

Dalje karłowe Mignon

Dalje Mignon odznaczają się niskim wzrostem, dzięki czemu nie wymagają palikowania. Stanowią nieoceniony materiał do obsadzania rabat i obwódek.

	Sztuka zł
Betsy , szkarłatno-czerwona (50)	0.60
Jubel , pomarańczowa (50)	0 60
Lady Aileen , żywy kolor karminowo-różowy z purpurowym środkiem (60)	0 75
L'Innocence , czysto-biała (50)	0 60
Maasland , ognisto-czerwona (50)	0 60
Meteor , jasno-pomarańczowa	I.—
Morgenlicht , wybitnie jasno-żółta (50)	0 60
Paisley Gem , pomarańczowa (50)	0 75
Park Beauty , pomarańczowa pełna	I 50
Philine , ciemno-krwisto-czerwona	I.—
Prinz Hendrick , różowa (60)	0.60
Prinz v. Oranien , jasno-czerwona (60)	0.60
Roodkapje , ognisto-szkarłatna (50)	0.60

5 Dalji karłowych w 5 odmianach mojego wyboru zł. 2,50

Oryginalne doборы dalji Hentschla

w najpiękniejszych odmianach z nazwami mojego wyboru.

I. 5 sztuk w 5 różnych kolorach	zł. 3.—
II. 10 sztuk w 10 różnych kolorach	zł. 5.—
III. 5 sztuk w 5 nowych odmianach dla znawców	zł. 6.—
IV. 10 sztuk w 10 różnych odmianach	zł. 11.—
Dalje mieszane bez nazw 10 szt. 4.—	100 szt. zł. 30.—

8. Gladiolus-Mieczyki.

Pod koniec lata na targach i ulicach miast, czekają na nabywców całe narecza mieczyków. I słusznie kwiat ten jest chętnie kupowany; długa łodyga ścięta z pączkami, przez tydzień stopniowo rozwija w pokoju cudowne kwiaty swego olbrzymiego kłosa i tworzy w wazonach piękne bukiety. Pomimo to w ogrodach prywatnych jest względnie rzadkim gościem, a najczęściej bywa hodowany na zagonach zakładów ogrodnich. Czemu to przypisać? Czyżby w szerokich kołach miłośników był on uważany za roślinę, której pielęgnowanie nastręcza poważniejsze trudności? Tymczasem w istocie jest wprost przeciwnie; bo przy bardzo małym nakładzie pracy, mieczyki nieprzebraną gamą kolorów zdobią ogrody, a dla hodowcy stają się źródłem niepośledniego zadowolenia.

Najbujniejsze kłosa kwiatowe rozwijają mieczyki w niezbyt ciężkiej, żyznej ziemi ogrodowej, głęboko spulchnionej, zasiloniej w jesieni przetrawionym nawozem i nieocienionej. Cebulki sadi się w drugiej połowie kwietnia lub na początku maja w odstępach 15—20 cm, zagłębiając je na 5 cm pod powierzchnią ziemi. Nowoczesne odmiany uszlachetnione mogą się obejść bez palikowania. Przy cięciu kwiatów zaleca się pozostawić roślinie conajmniej 3 liście dolne, konieczne do prawidłowego wykształcenia cebulki. Na zimę należy cebulki wykopać, obsuszyć, otrząsnąć z ziemi i po oczyszczeniu powierzchniem, przesypane trocinami lub sieczką przechować w skrzynkach.

W przeciwieństwie do dalji, które przy corocznym nawożeniu mogą być stale sadzone na tym samym miejscu, bez uszczerbku dla dorodności kwiatów, mieczyki powinny wędrować po ogrodzie, ponieważ silnie wyczerpują ziemię. Niejedno niepowodzenie lub rozczarowanie przypisać trzeba sadzeniu mieczyków przez szereg lat na tym samym zagonie.

Może w pewnym stopniu do niedostatecznego rozpowszechnienia mieczyków przyczynia się ich nieco sztywny pokrój, oraz to, że dość długi czas upływa od chwili posadzenia cebulki, do pełnego rozwinięcia się rośliny. Przy umiejętnym grupowaniu roślin owa sztywność może stać się zaletą: mieczyki sadzone grupami, w równomiernych odstępach, na rabacie wśród niskich kwiatów jednorocznych lub płożących się bylin, tworzą pożądany kontrast. Ponadto, mieczyki typu prymulinus, z natury bynajmniej nie są sztywne. Dzięki wysmukłym kształtom, mieczyki sadzone w sąsiedztwie stawów i basenów wybornie harmonizują ze szlachetnymi trawami i trawiatami bylinami, a skupione w większe grupy na trawnikach, skutecznie ożywiają swem barwnym kwieciami ich rozległe płaszczyzny i zarośla parkowe. —

Gladiolus gandavensis

Nowości z ostatnich lat.

	1 szt. zł	10 szt. zł		1 szt. zł	10 szt. zł
Adagio , łososiowo - pomarańczowy, przechodzi ku środkowi w śmiettankowo-żółty, odmiana późna	0.75	6.—	Brunhilde , łososiowo-różowy, z karminowo-czerwoną plamą	0.40	3.60
Aida , ciemnofiołkowo - niebieski z ciemno - czerwonymi plamkami. Bardzo wczesny	0.60	5.—	Cattleya , ciemno-różowy kolor cattleyowy z liljowym odcieniem i karminowemi plamami	1.—	8.—
Albatros , olbrzymiokwiatowy, biały	1.—	8.—	Charles Dickens , bardzo wczesny purpurowo-fiołkowy	0.60	5.—
Baron von Wijnbergen , łososiowo-różowy wczesny	0.40	3.60	Gelber Erstling , cytrynowo-żółty, wczesny	1.—	8.—
100 szt. zł. 32.—			Gelbe Maske , czysto kanarkowo-żółty	0.75	6.—
Belinde , olbrzymiokwiatowy śmiettankowo biały	0.50	4.50			

	1 szt. zł	10 szt. zł
Gelbe Vollendung , olbrzymiokwiatowy żółty	1,20	10 —
Gladness , wspaniała nowość, szkar- łatny	0,75	6.—
Imperator , śmietankowo biały, rośnie silnie 100 szt. zł. 40—	0 50	4,50
Lidy , wczesny, biało-żółty	0,40	3 60
Mount Everest , rośnie silnie, czysto biały 100 szt. zł. 32,—	0 40	3,60
Mrs. van Konijnenburg , najpiękniejsza odmiana, jasno-niebieska	0,60	5.—
Mutter Pfitzer , kremowo-biały. Gar- dział kwiatu i pączki zielonkawe, średnio wczesny	1,50	12.—
Nancy Hancks , brzoskwińowy z od- cieniem czerwonym 100 szt. zł. 32 —	0 40	3 60
Pfitzer's Triumph , średnio-wczesny łososiowo-czerwony 100 szt. zł. 50.—	0,70	5 50
Prof. van Slochteren , żywo różowy 100 szt. zł. 36 —	0,50	4.—
Reinste von Allen , śnieżno-biały 100 szt. zł. 40.—	0,50	4,50
Stuttgardia , żarząco-czerwony. Ro- śnie silnie	1,—	8.—
Veilchenblau , przepiękny fiołkowo- niebieski	0,75	6.—

Najlepsze odmiany handlowe

	10 szt. zł	100szt. zł
Amerika , subtelny, cielisto-różowy. Średnio-wczesna odmiana na kwiat cięty	1,50	12.—
Andenken an Wilhelm Pfitzer , bardzo wczesny czysto-biały	3 20	30.—
Baron Hulot , średnio wczesny aksa- mitny, fiołkowo-niebieski, przecho- dzi aż do głęboko-fioletowego	1,80	15 —
Brimstone , bardzo wczes., jasno-żółty	1 80	15.—
Catharine , bladoniebieski z ciemne- mi plamkami	1,80	15.—
C. L. Alkemade , czysto-biały	2.—	18 —
Corri , niebieski z białą plamką	1,80	15.—
Duchesse of York , fiołkowo-niebieski	2,80	24 —
Edith Cavell , obficie kwitnący, czy- sto-biały	2.—	18.—
Flammendes Schwert , jaskrawo-szkar- łatny	1,50	12.—
Flora , żółty o silnym wzroście	2.—	18 —
General Foch , średnio-wczes., różowy	1 50	12.—
General Petain , średnio-wczesny, czerwony	1,80	15.—
Georg Arends , łososiowo-pomarań.	2 —	18 —
Glory of Holland , czysto-biały	2 —	18.—
Golden West , pomarańczowo-czerw.	2 80	24.—

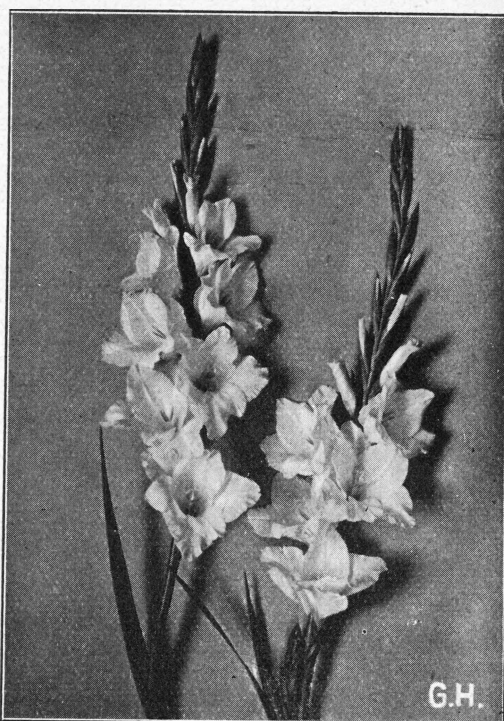

Ryc. 28. Gladiolus gandavensis.

	10 szt. zł	100szt. zł
Halley , jeden z najwcześniejszych, ło- sosiowo-różowy	1.—	8.—
Impress of India , brunatno-czerwony	2 —	18.—
La Lune , biało-żółty z czerwoną plamą	2 20	20.—
Lene Grätz , piękny, czysto-biały	2 20	20.—
Liebeseuer , ognisto-czerwony o wiel- kich kwiatach	2 20	20 —
L'Immaculée , czysto-biały	2.—	18.—
Loveliness , mleczno-biały	2,20	20 —
Master Wietze , ciemno-fioletowy, kwiat pięknie formowany	2.—	18.—
Mont Cenis , czysto-biały, silny wzrost	2 80	24 —
Mrs. Francis King , olbrzymi, szkarłat no-czerwony	1 50	12.—
Mrs. Frank Pendleton , różowo-czer- wony, średnio-wczesny	2.—	18.—
Mrs. Mark , niebieski, ciemno nakra- piany	1,80	15.—
Mrs. Wilbring bardzo wczesny, bladoniebieski	1 —	8.—
Niagara , żółty z różowymi żyłkami	2 20	20.—
Non plus ultra , biały zwarto rosnący	2,80	24 —
Odin , łososiowy, ciemno nakrapiany	1 50	12.—
Panama , średnio-wczesny różowy	1,50	12.—
Pink Perfection , jeden z najpiękniej- szych, jaskrawo-łososiowy	2,80	24.—
Prince of Wales , wczesnie kwitną- cy, łososiowy	1,80	15.—

	10 szt. zł	100szt. zł		10 szt. zł	100szt. zł
Ciąg dalszy odmiar handlowych.			Gladiolus primulinus		
Princeps, łososiowy z białym środkiem	1 50	12.—	Dr. Hans Pflüner, „Nowość”, Delikatno cielsto-różowy. 1 szt. zł. 0,60	5.—	—
Proserpine, bardzo piękny karminowy, średnio-wczesny	2 —	18 —	Eurydice, pomarańczowo-różowy	1,20	10.—
Red Cana, późny, lśniący-czerwony	1 80	15 —	Fermione, łosioowo-pomarańczowy	1,20	10.—
Red Emperor, wczesny, kwiaty wspianale, szkarłatno-czerwone, olbrzymie	2,20	20 —	Joanita de Casiro, kanarkowo-żółty z czerwonym okiem 1 szt. zł. 1,—	8.—	—
Schwaben, późny, kanarkowo-żółty	2 20	20.—	Laetitia, niezwykle piękny, łosioowo-różowy	1 20	10.—
Vesta Tilly, delikatno różowy z purpurowymi plamkami	2 20	20.—	L'Innocence, najpiękniejszy, czysto-biały	1,80	15.—
War, jeden z najpóźniejszych krwistoczerwone	1 80	15.—	Maidens Blush, najpiękniejszy, czysto-różowy	1 50	12.—
White Giant, jeden z najwcześniejszych białych	1 80	15.—	Orange Brillant, obficie kwitnący, ciemno-pomarańczowy	1,20	10.—
Willi Wigmann, blade-różowy o wyraźnej szkarłatno-czerwonej plamie	1 50	12.—	Orange Queen, brzoskwińowo-pomarańczowy	2.—	18.—
Kolory mieszane	1.—	8.—	Psyche, doskonały do wiązanek, koralewo-czerwony	1,20	10.—
„ „ lepszych odmian	2.—	16 —	Souvenir, jeden z najpiękniejszych, złoto-żółty	1,20	10.—
			Vanesse, piękny, łosioowy	1 20	10.—
			Kolory mieszane	1.—	8.—

Montbretia - Cynobrówka.

Pomarańczowe w różnych odcieniach kwiaty cynobrówki robią wrażenie miniaturowych mieczyków. Prześlicznie wyglądają wśród wczesnych złożeń gruntowych, letnich aster trwałych i innych bylin niezbyt wysokich. Uprawa i pielęgnacja cynobrówki taka sama jak dla mieczyków

	10 szt. zł	100szt. zł		10 szt. zł	100szt. zł
Crocsmiaeflora, pomarańczowo-czerwona	1 20	10.—	Una, pomarańczowa, strona odwrotna karmazynowo-czerwona	4.—	36.—
Anneau d'or, pomarańczowa	1 50	12 —	Westwick, pomarańczowo-czerwona z żółtym środkiem	4.—	36.—
Nigricans, jasno-żółta z brązowym	2.—	18.—	Kolory mieszane	2.—	16.—

„Hentschla“ specjalne kartony sortymentowe mieczyków.

I. dobór	zawiera 25 szt. w 5 odmianach mego wyboru	zł 4.50
II. „	„ 50 „ „ 5 „ „ „	zł 8.50
III. „	„ 100 „ „ 10 „ „ „	zł 16.—

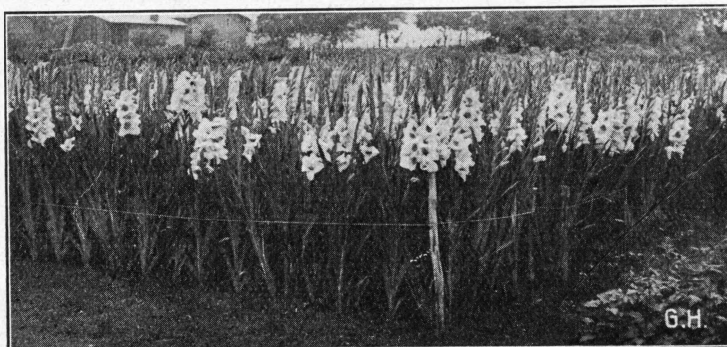

Ryc. 29. Pole Mieczyków w moim Zakładzie

9. Byliny.

Jakie rośliny nazywamy bylinami?

Bylinami nazywamy rośliny zielne trwałe, t. j. takie, które przez szereg lat rosną i kwitną, stale zachowując żywotność organów podziemnych podczas gdy ich części nadziemne na zimę obumierają. Zatem byliny zajmują stanowisko pośrednie pomiędzy roślinami jednorocznymi, które corocznie na nowo wysiewane kwitną, wydają nasiona i zupełnie zamierają, a krzewami, które podobnie jak byliny, żyją, dłuższy szereg lat, nie tracąc jednak organów nadziemnych. Ponieważ zaś przyroda nie dopuszcza do przeskoków więc pomiędzy wymienionymi trzema formami są jeszcze pośrednie, zatem z jednej strony półbyliny, czyli rośliny dwuletnie, a z drugiej strony byliny wiecznie zielone, czyli półkrzewy. Różnice te są w katalogu uwidocznione.

Dlaczego zaleca się sadzić byliny?

Odpowiedź jest zwięzła i jasna. Ze względu na ich piękność, taniość i praktyczność. Byliny raz posadzone trwają lata. Ledwo śnieg rozstaje zaczynają one kwitnąć i zdobią ogrody przez wszystkie pory roku, bo nieraz do grudnia, jeśli ich mróz wcześniej nie zwarzy. Dzięki nim można uniknąć corocznego mozolnego wysiewania kwiatów jednorocznych, przekopywania i obsadzania na nowo rabat i kwietników. Z biegiem czasu byliny stają się serdecznymi przyjaciółmi wszyscy domownicy radośnie witają coroczne pojawienie się ich pięknych, tak dobrze już znanych kwiatów, i odnoszą się do nich, jak do starych znajomych.

Dzięki powyższym zaletom, obsadzanie ogrodu bylinami, wypada na dłuższą metę bardzo tanio, bo choć narazie zakup pociąga za sobą znaczniejszy nakład kapitału, to jednak wkrótce się on amortyzuje, gdyż byliny wybornie znoszą dzielenie. Ileż radości doznaje prawdziwy amator, gdy zdobędzie jaki rzadki okaz, a posadziwszy na żyznym żargonku, po upływie paru lat robi z niego trzy, pięć albo i więcej nowych roślin. Ta prawie nieograniczona łatwość rozmnażania bylin sprawia, że wszyscy sąsiedzi ubiegają się o względy i przyjaźń ich posiadacza. Do niedawna jeszcze, niektórzy właściciele zakładów ogrodniczych, holdujący krótkowzrocznej polityce doraźnych korzyści, z tego właśnie powodu niechętnie odnosili się do popularyzowania idei sadzenia bylin. Dziś życie ich przekonało, że piękne byliny skutecznie szerzą wśród posiadaczy ogródków zamilowanie do kwiatów, a zamilowanie to z biegiem czasu ogarnia i inne dziedziny sztuki ogrodniczej. Do takiej roli propagatorów, właśnie bylin najbardziej się nadają, gdyż pod względem piękności kwiatów i bogactwa form zajmują w świecie roślinnym czołowe stanowisko. Podczas gdy kwiaty jednoroczne w początkowym okresie życia są nikłe i niepokazne, byliny z nagromadzonych w organach podziemnych zasobów pokarmowych, od najwcześniejszej wiosny z niezwykłą energią wykształcają bujne pędy i obfite liście. W małym ogródku, za szczupłym na pomieszczenie drzew i krzewów, tylko przy pomocy bylin można wprowadzić niezbedne bogactwo kształtów, barw i kontrastów. Byliny obejmują cały świat roślin, gromadzony na wszystkich ładach kuli ziemskiej, uszlachetniony i wzbogacany wytrwałą, świadomą celu pracą ludzką, opartą o zdobycze nowoczesnej wiedzy. Dlatego byliny przedstawiają rozległy teren do badań i studjów dla miłośnika, który w obcowaniu z roślinami, widzi nie tylko chwilową rozrywkę wzrokową, nietylko szuka zaspokojenia swych szlacheńskich upodobań i potrzeb estetycznych, ale pragnie uniknąć w tajniki tej krainy, pełnej cudownych, a tak mało jeszcze zbadanych tajemnic, tem silniej nęcących, im bliżej się je poznaje.

Jak rozmieszczać byliny?

Mistrzem w rozmieszczeniu roślin jest przyroda, a człowiekowi przypada rola jej bacznego obserwatora, pomocnika i naśladowcy. Utrzymując się w jej roli powinien człowiek dobrać byliny do warunków miejscowych, albo do charakteru, który zamierza nadać urzędzonemu fragmentowi ogrodu. Więc dla bylin właściwych dzikiemu krajobrazowi, trzeba wynaleźć w ogrodzie odpowiednie stanowisko albo je sztucznie wytworzyć. Dla jednych najwłaściwszem tłem będą kamieniołomy, lub zbudowany z głazów ogródek skalny; dla innych słoneczne lub półcieniste pobrzeża stawów, strumieni lub obramowania basenów. Innego typu byliny nadają się do sadzenia jako podszycie wśród rzadkich zarośli lub jako zakończenie skupin krzewów; jeszcze inne służą do ożywiania piaszczystych zagajników, porośniętych sosną i jałowcem, do okrywania ruin, lub do wypełniania szczelin pomiędzy płytami chodników lub kamieniami modnych obecnie murków kwiatowych. Polecenia godnem jest tworzenie rabat bylinowych wzdłuż ścian domów, wzdłuż żywopłotów, albo wzdłuż szerszych dróg w ogrodzie warzywnym. Umiejętnie dobrane byliny, są zdolne upiększyć nawet zaniedbane pustkowia i przekształcić je w najmiłsze, chętnie odwiedzane zakątki, mieniające się przez cały okres wegetacyjny zawsze żywą, a coraz odmienną gamą kolorów.

Jak pielęgnować byliny?

Udzielenie wyczerpujących wskazówek hodowlanych przekroczyłoby ramy katalogu, wobec czego ograniczyć się należy do najbardziej zasadniczych uwag, podanych w formie

dziesięciu przykazań dla miłośników bylin.1. Zanim przystąpisz do dzieła, zdecyduj co chcesz osiągnąć.

Zbadaj, czy ziemia w obranem miejscu jest zasobna w próchnicę i wilgoć, jakie ma warunki oświetlenia, czy nie wyczerpują jej korzenie pobliskich drzew i krzewów; obsadz ją w myśli różnymi gatunkami bylin i zestaw wreszcie dobór, najbardziej dostosowany do charakteru danej części ogrodu.

2 Wykonaj mniej a dobrze, niż dużo a źle.

Oblicz się z czasem, który będziesz mógł poświęcić pielęgnowaniu swych bylin i dostosuj zamiary do zasobów sił wykonawczych. Gruntowne i wszechstronne rozważenie projektu, oszczędza koszty i pracę i zapobiega późniejszym rozczarowaniom.

3. Staranne przygotowanie ziemi jest podstawą powodzenia.

Przekop ziemię na dwie łopaty głęboko, zasil obficie nawozem przetrawionym, oczyść z chwastów kilkakrotnym motykowaniem, glebę piaszczystą dopraw gliną, a gliniastą piaskiem lub miałem torfowym. Jeśli ziemia jest w miarę wilgotna, zasobna w próchnicę i w starej kulturze, to wystarczy obfite nawieźnienie, ale pamiętaj, że szykujesz stanowisko dla roślin, które przez kilka lat rosnąć i kwitnąć mają na tem samym miejscu.

4. Unikaj tworzenia bezładnej mieszanki pojedynczych okazów roślin.

Sadz po 6 do 5 roślin jednego gatunku i jednej odmiany w grupy, naprzemian z grupami innych bylin kwitnących w tej samej porze, uwzględniając harmonję barw lub miłe dla oka kontrasty.

5. Świeżo posadzone byliny podlewaj obficie.

Po posadzeniu podlewaj przez pewien czas w odstępach parodniowych. Pożądanę jest pokrycie ziemi między roślinami przetrawionym nawozem albo miałem torfowym.

6. Byliny sadzone w jesieni nakryj na zimę.

W pierwszym roku, po jesiennem sadzeniu, wszystkie byliny należy zabezpieczyć od wymarznienia nakrywając je liśćmi, igliwem lub mchem. W następnych latach nakrycia wymagają tylko gatunki wrażliwe (patrz opisy). Gatunki wiecznie zielone zawsze nakrywaj gałęziami iglastymi. Zima bezśnieżna jest dla bylin groźnem niebezpieczeństwem.

7. Pamiętaj abyś byliny pielęgnował.

W pierwszym roku po posadzeniu nie żałuj bylinom wody, a zawsze podlewaj w czasie długotrwałej suszy. Po obfitszych deszczach zasilaj rozcieńczonym nawozem płynnym. Przywiązuaj wysokie rośliny luźno do palików, wycinaj przekwitłe kwiatostany, nie dopuszczaj do zachwaszczenia, spulchniaj często ziemię między roślinami.

8 Bądź cierpliwy.

Nie obiecuć sobie w pierwszym roku za wiele, bo zwykle dopiero w drugim byliny ujawniają całe swe piękno.

9. Winę za stałe niepowodzenie przypisz sobie samemu.

Olbrzymia większość bylin ma bardzo skromne wymagania pod względem stanowiska i gleby i wystarczy krótka praktyka, żeby się z temi potrzebami zapoznać. Jeśli jednak pięknie dotychczas kwitnace byliny przestaną kwitnąć, to świadczy, że ziemia uległa wyczerpaniu, więc trzeba byliny wykopać podzielić i bez bryły starej ziemi przesadzić na nowe miejsce, należycie przygotowane.

10. Staraj się poznać świat bylin i jego piękno.

Zwiedzaj w tym celu wystawy, zakłady ogrodnicze i ogrody prywatne, zapisz się do odpowiedniego stowarzyszenia, czytaj pisma i poręczniki*) i wymieniaj spostrzeżenia z innymi miłośnikami bylin.

*) Bardzo dokładne informacje o bylinach zawiera książka St. Makowieckiego „Kwiaty ogrodowe”.

Zestawienie doboru bylin

dla miłośników bez dokładnych znajomości gatunków.

Nie jeden początkujący miłośnik bylin bezradnie przegląda cennik, by wybrać odpowiednie byliny do posadzenia, na wybrane przez się miejsce, w jego ogrodzie. Przy niezmiernej ilości zamówień spotyka się zawsze jedne i te same błędy a mianowicie; zamawia się po jednej odmianie, a dopiero po posadzeniu roślin doznaje się rozczarowania. Aby temu zapobiedz, zestawilem pewne doборы bylin, umożliwiając temsamem miłośnikowi bez kłopotów nabycie roślin na przeznaczone przez niego miejsce. Zawarte w niniejszych doborach byliny mogą ze względu na mój wybór dostarczać w silniejszych egzemplarzach. Więcej szczegółowe oferty dostarczam na życzenie.

Dobory roślin skalnych.

<p>I. 100 bylin dywanowych w 20 odmianach 35,—</p> <p>II. 50 bylin dywanowych w 10 odmianach 17,50</p>	<p>III. 100 bylin skalnych w 20 odmianach 40,—</p> <p>IV. 50 bylin skalnych w 10 odmianach 20,—</p>
<p>Acaena w odmianach Androsace w odmianach Ajuga reptans fcd. multicoloris Antennaria tomentosa cand. Arabis w odmianach Aubrietia gracea Campanula w najniższych odmianach Cerastium w odmianach Dianthus w gatunkach Draba aizoides Epilobium Hectori Hutchinsia alpina Linaria pallida Nierembergia rivularis Plox setacea w odm. Sagina subulata. Saxifraga w odmianach Sedum w odmianach Sempervivum w odmianach Silene acaulis Thymus w odmianach Trifolium repens atropurpureum</p>	<p>Achillea, odmiany niskie Arenaria w odmianach Armeria laucheana Aster alpinus superbus Artemisia stelleriana Brunella grdil. Campanula w odmianach Euphorbia w odmianach Helianthemum Hypericum w odmianach Iberis sempervirens Schneeflocke Leontopod'um Nepeta Phlox divaricata w odmianach Primula w odmianach Potentilla w odmianach niskich Saxifraga umbrosa Sedum camtschaticum Tunica Saxifraga Veronica w odmianach Viola cornuta w odmianach Viola gracilis w odmianach</p>

Dobór bylin na rabaty i kwiat cięty:

100 szt. w 30 odmianach 40,—			50 szt. w 15 odmianach 20,—		
niskie	półwysokie	wysokie			
Achillea ptarmica Perle Caltha palustris fl. pl. Campanula glomerata Coreopsis verticillata Eryngium alpinum Gypsophila monstrosa Helleborus hybr. Oenothera fruticosa „ missouriensis Nepeta Phlox divaricata Platycodon Mariesi Primula w odmianach Pulmonaria w odmianach Ranunculus acris fl. pl. Spiraea w odmianach niskich Tradescantia virginica Veronica w odmianach niskich Viola w odmianach	Anemone japonica Aquilegia hybrida Aster w odm. półwysokich Chrysanthemum w odm. półw. Doronicum caucasicum Helenium w odm. wczesnych Heliopsis scabra Hemerocallis w odm. niskich Iris germ. w odmianach. Iris interregna w odmianach Lupinus w kolorach mieszan. Lychnis chalcedonica Paeonia w odmianach Phlox decussata w odmianach Rudbeckia Neumannii Spiraea w odm. półwysokich Sidalcea Solidago w odm. półwysokich Trollius w odmianach	Aconitum w odmianach Achillea Eup. Park. Var. Althaea ficifolia Aster odmiany wysokie Clematis erecta Echinops Ritro Delphinium hybr. Galega Lady Wilson Helenium w odm. wysoko ros. Hemerocallis w odmianach wys. Lythrum Rose Queen Monarda w odmianach Iris sibirica Pyrethrum uliginosum Rudbeckia w odmianach Solidago Shortii Spiraea aruncus „ Arendsi w odm. wys. Thalictrum aquilegifolium			

Dobór bylin na solitery

specjalnie silne rośliny.

10 szt. w 10 odmianach 10,—

5 szt. w 5 odmianach 5,—

Achillea Eup. Park. Var.
 Bergenia
 Delphinium hybridum
 Datisca cannabina
 Echinops Ritro
 Eulalia jap. grac univittata
 „ zebrina stricta

Helenium
 Heliopsis
 Hemerocallis
 Hypericum Henryi
 Iris sibirica
 Paeonia
 Lythrum

Phlox dec. w odmianach
 Rudbeckia Neumannii
 Rheum palmatum
 „ tanguticum
 Senecio Clivorum
 Spiraea w odmianach
 Solidago w odmianach
 Tritoma hybr.

Dobór bylin nadwodnych

100 szt. w 20 odmianach 50,—

50 szt. w 10 odmianach 25,—

Anchusa myosotidiflora
 Bergenia hybrida
 Caltha palustris fl. pl.
 Caltha leptosepala
 Eulalia
 Hemerocallis

Funkia
 Iris pumila coerulea
 „ interregna
 „ germanica
 „ sibirica
 Mimulus luteus

Myosotis palustris
 Spiraea Arendsi w odmianach
 „ aruncus
 „ ulmaria fl. pl.
 „ venusta magnifica
 Senecio
 Tradescantia
 Trollius

Alfabetyczny wykaz bylin.

Objaśnienie znaków.

Cyfry arabskie oznaczają wysokość, rzymskie miesiąc kwitnienia. ▽ oznacza dostawę danej byliny z bryłami doniczkowymi. Inne poszczególne znaki oznaczają specjalne wymagania kwiatów przy sadzeniu, wzgl. wskazują gdzie i jak ich używać do ozdobienia ogrodu.

- wystawa słoneczna
 ● półcień
 ● cień
 □ stanowisko suche
 ■ stanowisko wilgotne
 △ na rabaty wzgl. grupy
 ▽ na miejsca skaliste
 ✂ do cięcia
 † na obwódki
 ‡ wiecznie zielone
 ▨ wymaga pokrycia na zimę

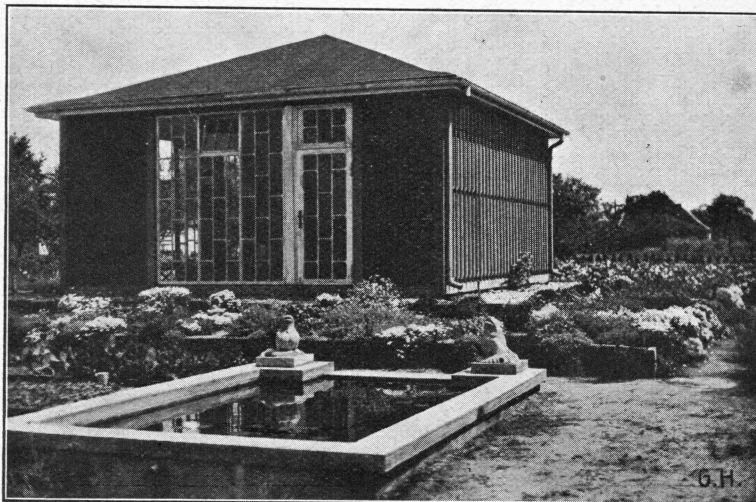

Acaena, poduszczyki zwarte o pierzastym ulistnieniu, na krótkich łodyżkach. Kwiaty niepozorne 5 ○ ● ▽
 1 szt. zł. 0,60 10 szt. zł. 4,80

— **Buchanani**, srebrzysto-szaro-niebieskie.

— **microphylla**, brunatno-zielone, przeciwieństwo.

Acantholimon glumaceum, goździk kolący, otężały skalniak z różnymi kwiatami. Lubi ciepłe i suche położenie. (10) VII. ○ □ △ ▨ ▽
 1 szt. zł. 1,— 10 szt. zł. 8,—

Acanthus — **Rozdzieniec**, czyli niedźwiedzia łapa. Specjalnie na solitery wzgl. do posadzenia przed skupinami w parku. ○ ▨
 1 szt. 0,60 10 szt. zł. 4,80

— **mollis latifolius**, szerokolistna odmiana. (200) IX—X.

— **Perringii**, liście cierniste, szaro-zielone (30—75) VII.

Achillea, **Kichawiec**. Tu należą bardzo wdzięczne rośliny, pokrewne pospolitemu krwawnikowi. Kwitną od lipca do mrozów i dają cenny materiał bukiciarski na długich, sztywnych łodygach. Nadają się do sadzenia przed skupinami, a niższe odmiany na obwódki i do ogródków skalnych. Mają skłonność do szerokiego rozrostu.

— **aurea**, kwitnie złoto-żółto. listki tworzą szarozielone poduszki. (25). V. ○ □ △ ▽
 1 szt. zł. 0,75 10 szt. zł. 6,—

Achillea Clavenae, pięk. białe kwiaty (15) VI—VII.
 ○ □ △ ▽ 1 szt. zł. 0,75 10 szt. zł. 6,—

— **Eupatorium Parkers Var. Ryc. 31**. Specjalnie na rabaty, kwitnie żółto (80). VII—VIII.

○ ● □ ✂ 1 szt. zł. 0,50 10 szt. zł. 4,00

— **Kellereri**, białołistny z czysto białymi kwiatami. (20). VI—VII. ○ □ △ ▽
 1 szt. zł. 0,75 10 szt. zł. 6,—

— **macedonica**, szarozielone ulistnienie, jasnożółte kwiaty. (20). VII. ○ □ △ ▽
 1 szt. zł. 0,75 10 szt. zł. 6,—

— **millefolium Cerise Queen**. Wiśniowo-czerwony, w dużych grupach bardzo efektowny. (50). VI—VIII. ○ □ △ ✂
 1 szt. zł. 0,60 10 szt. zł. 4,80

— **Kelwayi**, kwitnie krócej jak poprzedni, kwiaty olbrzymie. (50). VI—VII. ○ □ △ ✂
 1 szt. zł. 0,75 10 szt. zł. 6,—

— **ptarmica fil. pl. Perle**. Pełny o pięknych kwiatkach, zebranych w baldachy. (60). VI—VIII.
 ○ □ ✂ 1 szt. zł. 0,40 10 szt. zł. 3,20

— **rupestris**, ulistnienie srebrzysto-szare, kwiaty białe. ○ □ △
 1 szt. zł. 0,75 10 szt. zł. 6,—

— **serbica**, liść srebrzysto-biały, kwiat biały (20). VI—VII. ○ □ △ ▽
 1 szt. zł. 0,75 10 szt. zł. 6,—

— **tomentosa**, podobny do odmiany aurea (20). VI.
 ○ □ △ ▽ 1 szt. zł. 0,75 10 szt. zł. 6,—

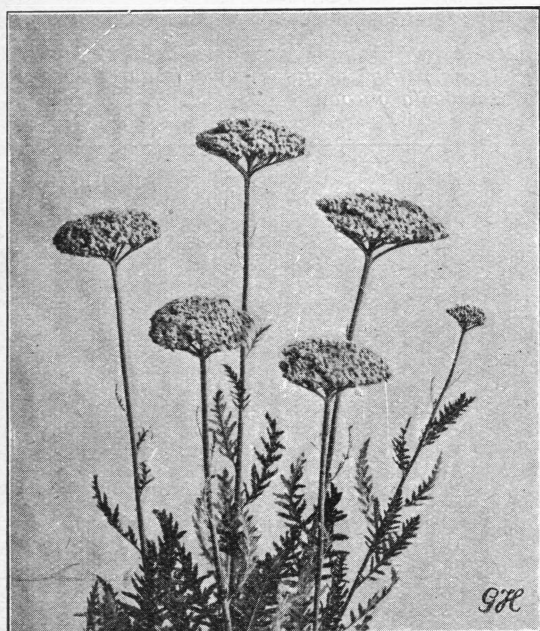
Ryc. 31. *Achillea Eupatorium Parkers* — Var.

***Achillea tomentosa* King Edward**, jak poprzednia, baldaszek więcej spłaszczony. (20). VI.—VIII.

○ □ △ ▽

1 szt. zł. 0,75

10 szt. zł. 6,—

ACONITUM—TOJAD. Z ogólnego pokroju, z liści i kwiatów podobny do ostróżek, nieoceniony w połączeniu z płomykami i liljami. Rozrasta się bujnie. ○ ● □ ✕

1 szt. zł. 0,60

10 szt. zł. 4,80

— **napellus**, ciemno-niebieski (180). VII.—VIII.

— **napellus bicolor**, o kwiatach biało-niebieskich. (180). VII.—VIII.

— **lycoctonum pyrenaicum**, jasno-żółty (100). VII.—VIII.

— **Wilsoni**, jasno-fioletowy, cenny na rabaty jesienne, dzięki późnej porze kwitnienia. (180). IX.—X.

Actaea spicata, ma ulistnienie pierzaste, na wiosnę kwitnie biało, w jesieni, wykształca czarne jagody. (50). VI. ○ ■ □ ✕

1 szt. zł. 0,75

10 szt. zł. 6,—

Aetheopappus pulcherrimus. Modrak kaukaski. Szlachetnej budowy olbrzymi kwiat, koloru różowego. Potrzebuje głęboko uprawionej, nieco wilgotnej gleby. (50). VI.—VIII. ○ △ □

1 szt. zł. 1,—

10 szt. zł. 8,—

Aethionema grandiflora, piękna różowo kwitnąca skalina, podobna do Iberysu. Sadzić zupełnie na słońcu. Wymaga okrycia zimowego. (20). V.—VI. ○ △ ▽

1 szt. zł. 1,50

10 szt. zł. 12,—

***Ajuga reptans* fol. multicoloris**. Silnie rosnąca bylina o ulistnieniu czerwono-żółtem. Kwiat niebieski. Rośnie dobrze na pełnym słońcu, jak i w półcieniu. Rozmnaża się szybko i jest piękna w każdej porze roku. Rzadko spotyka się bylinę o tylu zaletach. (10). V. ○ ● △ ✕ ▽

1 szt. zł. 0,50

10 szt. zł. 4,—

***Althaea rosea* fl. pl.** — **Malwa**. Tylko dwuletnia, lubiana tak przy chatach włościańskich, jak i w lepszych ogrodach. (200) VII.—VIII. ○ □ ✕

1 szt. zł. 0,60

10 szt. zł. 4,80

— **ficifolia**. Nowa zimotrwała odmiana o palczasto wrębnym liściach, cenna do sadzenia wzdłuż ścian i ogrodzeń. (200). ○ □ ✕ VII.—VIII.

1 szt. zł. 0,60

10 szt. zł. 4,80

ALYSSUM — **Smagliczka**, nadzwyczaj bujnie rosnąco, niewybredna na glebę, odporna na suszę, bardzo cenna skalina, kwitnie żółto w maju i stanowi wyborne tło dla aubrietcji i karłowatych kosaćców. Z powodu silnego rozrastania się, wymaga przestrzeni i energicznego przycinania po przekwitnieniu. IV.—V. ○ □ △ ✕ ▽

— **alpestre**, jasno-żółta (15). IV.—V.

1 szt. zł. 0,60

10 szt. zł. 4,80

— **saxatile**, kwitnie żółto-żółta. (30). V.

1 szt. zł. 0,60

10 szt. zł. 4,80

— **citrinum**, jasna, siarkowo-żółta. (30).

1 szt. zł. 1,—

10 szt. zł. 8,—

— **rostratum**, żółta, (30). V.

1 szt. zł. 0,60

10 szt. zł. 4,80

— **Moellendorffianum**, wczesna, karłowa odmiana. (10) V.

1 szt. zł. 0,60

10 szt. zł. 4,80

Anchusa myosotis diflora—**Miodunka**, jest kaukaską niezapominajką, to też najlepiej rozwija się na wilgotnych wybrzeżach, ale udaje się również w każdej dobrej ziemi ogrodowej. Ogromne jej kwiatostany nawet po okwitnięciu stanowią ozdobę ogrodu. (40). IV.—V. ○ ● ■ △ □

1 szt. zł. 0,75

10 szt. zł. 6,—

ANDROSACE. Powabna skalina. Kwiat baldaszkowy, koloru różowego. ○ ● △

— **carnea**, niska, koląca poduszczyca z lśniącoróżowymi kwiatkami osadzonymi na krótkich łodygach. (5). V.

1 szt. zł. 1,—

10 szt. zł. 8,—

— **foliosa**, wspaniała wielkokwiatowa z 12—20 cm. wysokimi baldaszkami. VI.

1 szt. zł. 0,60

10 szt. zł. 4,80

— **lactea**, ostro zakończone rozetkowate liście pokryte całunem białych kwiatków. Kwitnie długo. (15). V.—VI.

1 szt. zł. 0,75

10 szt. zł. 6,—

— **lanuginosa**, pełzająca, późno-kwitnąca odmiana. Pędy omszone, kwiaty białe, wpadające w odcień różowy. (10). VI.—IX.

1 szt. zł. 0,60

10 szt. zł. 4,80

— **primuloides**, włochata, koloru szarego. Odmiana silnie rosnąca.

1 szt. zł. 0,60

10 szt. zł. 4,80

Androsace sarmentosa, więcej wełnista od poprzedniej.

1 szt. zł. 0,60 10 szt. zł. 4,80

— **Chumbyi**, bardzo piękna, powabna odmiana

1 szt. zł. 0,75 10 szt. zł. 6,—

— **sempervivoides**, tworzy prawie mały trawniczek z różnymi kwiatkami (10) V.—VI.

1 szt. zł. 0,60 10 szt. zł. 4,80

— **villosa**, Rozetki białe, włochate, — kwiatki białe albo różowe (5) V.

1 szt. zł. 0,75 10 szt. zł. 6,—

Anemone — Zawilec

Wielokształtny gatunek z wspaniałymi kwiatami, do posadzenia w półcienistym miejscu w pulchną wilgotną ziemię. Ziemię, na której mają być wysadzone, uzupełnić trzeba liściem, mchem wzgl. miałem torfowym. Wiosną kwitnące odmiany, nadają się do posadzenia przed skupinami drzew w parkach, wzgl. półcienistych miejscach w ogródkach skalnych. Jesienią kwitnące, nadają się na rabaty i na kwiat cięty.

○ ● ■ □

A. Pulsatilla — Typ z zwisającymi kwiatkami i jedwabisto-włochatymi liśćmi. (20—30). VI.

Anemone albicyanea, wewnątrz biały, zewnątrz niebieski.

1 szt. zł. 1,— 10 szt. zł. 8,—

— **montana rubra**, bordo.

1 szt. zł. 0,75 10 szt. zł. 6,—

— **olivana**, cośkolwiek jaśniejsza jak albicyanea.

1 szt. zł. 0,75 10 szt. zł. 6,—

— **pulsatilla**, w różnych liljowych odcieniach.

1 szt. zł. 0,75 10 szt. zł. 6,—

— **var. amoena**, wielkokwiatowy ciemnililjowy. Nadzwyczaj wczesny.

1 szt. zł. 1,— 10 szt. zł. 8,—

B. Anemone sylvestris — Zawilec leśny, soczyste zielone ulistnienie. Kwiaty białe, miseczkowate, na łękich łodygach. (40) V.

1 szt. zł. 0,60 10 szt. zł. 4,80

C. Anemone rivularis, kwiat biały, na bogato rozgałęzionych łodygach. Kwitnie w porze letniej.

1 szt. zł. 0,60 10 szt. zł. 4,80

D. Anemone japonica — Zawilec japoński wystarczy raz widzieć w pełnym kwiecie, żeby zapragnąć posiadać go na stałe. Wielkie, miseczkowate, białe lub różowawe kwiaty podobne do polnych różyczek, wznoszą się ponad pięknymi liśćmi. Na życie konieczne jest staranne nakrywanie mocno udeptaną warstwą liści. (100). VIII.—X. ○ ● ■ □ ✕

1 szt. zł. 0,75 10 szt. zł. 6,—

— **Coup d'argent**, biały.

— **elegantissima**, różowy półpełny.

— **Geantes des Blanches**, biały półpełny, wielkokwiatowy.

— **Honorine Jobert**, kwiaty białe, średniej wielkości, kwitnie obficie.

— **hupehensis**, czerwony kwitnie o dwa tygodnie wcześniej od wszystkich innych i wyrasta tylko do 60 cm. wysoko.

Anemone japon. hupehensis splendens, wspaniała, lśniaco-czerwony.

— **Königin Charlotte**, cenny jedwabisto-różowy.

— **Kriemhilde**, półpełny czerwonawy.

— **Lady Ardilaun**, biały.

— **Luise Uhink**, biały, pełny.

— **Max Vogel**, różowy, półpełny.

— **Wirbelwind**, biały, półpełny.

Antennaria tomentosa candida. Niska srebrnobiałą rośliną, przykrywająca zupełnie ziemię. Zaleca się sadzić wśród ciemno-zielonych roślin iglastych i czerwonych gwoździków skalnych. (3). ○ ● △ † ▽

1 szt. zł. 0,40 10 szt. zł. 3,20

Anthemis Hausknechti — **Rumianek**, włochata, srebrzysto-szara bylina skalna, kwitnie żółto. (20). ○ □ △

1 szt. zł. 0,75 10 szt. zł. 6,—

Anthericum ramosum. Minjatura znanej powszechnie białej lilji: wonne, białe kłoski kwiatowe wyrastają ze zwartych kobierców niskich, trawiastych listków. (50). VI.—VII.

○ □ △ □ ✕

1 szt. zł. 0,60 10 szt. zł. 4,80

— **(Paradisea) liliastrum**, większa i piękniejsza od poprzedniej.

1 szt. zł. 1,— 10 szt. zł. 8,—

Antirrhinum glutinosum olivanum. Lwiapaszczka. Pokrewna odmiana znanej jednorocznej lwiapaszczki, o karłowatym wzroście. Kwiaty żółte i czerwone. Sadzić na miejsca ciepłe. ○ □ △ (10—20). V.—IX.

1 szt. zł. 0,40 10 szt. zł. 3,20

Aquilegia-Orlik. Wspaniała bylina na rabaty i na kwiat cięty. Posadzić w półcienistym miejscu w pulchną dobrą ziemię. V.—VI.

○ ● □ ✕

— **alpina**, delikatno pierzaste ulistnienie. Kwiaty jasno-niebieskie. Sadzić starannie. (40).

1 szt. zł. 1,— 10 szt. zł. 8,—

— **discolor**, wspaniała odmiana do skalnego ogródka. Kwitnie lila niebiesko i biało. (15).

1 szt. zł. 1,— 10 szt. zł. 8,—

— **vulgaris**, lśniaco ciemno-niebieski. (40—80).

1 szt. zł. 0,60 10 szt. zł. 4,80

— **hybrida**, w kolorze białym, żółtym, niebieskim i różowym. (70—120). Ryc. 32.

1 szt. zł. 0,75 10 szt. zł. 6,—

Arabis, - Gąsiorówka. ○ □ △ † ▽

— **albida nana compacta** tworzy szare poduszki o pięknych, drobnych kwiateczkach. Specjalnie do ogrodów skalnych. (20). IV.—V.

1 szt. zł. 0,50 10 szt. zł. 4,—

— **fl. pl.** o pełnych pięknych kwiatkach. (25). IV.—V. ✕

1 szt. zł. 0,60 10 szt. zł. 4,80

— **Taplow Rose**, różowa odmiana. (20). IV.—V.

1 szt. zł. 1,25 10 szt. zł. 10,—

— **aubrietoides**, liść ściśły biały, kwiaty lilaróżowe. (10). V.

1 szt. zł. 0,75 10 szt. zł. 6,—

— **precurrens**, ciemno-zielona. IV.—V.

1 szt. zł. 0,60 10 szt. zł. 4,80



Ryc. 32. Aquilegia hybrida.

Arabis pumila, wczesnie kwitnąca, karłowa odmiana. (10). IV.

1 szt. zł. 0,75 10 szt. zł. 6,—

— **vochinensis**, lśniaco-zielone poduszeczki. (10). V.—VI.

1 szt. zł. 0,60 10 szt. zł. 4,80

Arenaria. Bylina skalna, tworząca pulchne poduszeczki. Liście zielone świecące, kwiatki białe. (20). VI.—VIII. ○ △

1 szt. zł. 0,60 10 szt. zł. 4,80

— **Bauhinorum** (liniflora).

— **grandiflora**

— **rigida**.

Armeria. Zawciąg, ścieląca się skalina, udaje się nawet na gruntach zupełnie jałowych i suchych. ○ □ △ † ‡

— **caespitosa**, delikatno-różowy, karłowa odmiana, potrzebuje starannego sadzenia.

1 szt. zł. 1,— 10 szt. zł. 8,—

— **corsica**, czerwony (15). V.

1 szt. zł. 1,— 10 szt. zł. 8,—

— **maritima lauchiana splendens**, silny wzrost lśniaco-ciemno-różowy. (20). VI.

1 szt. zł. 0,50 10 szt. zł. 4,—

— — **alba**, czysto biały. (20). VI.

1 szt. zł. 0,50 10 szt. zł. 4,—

Arnica montana, do 40 cm. wysoko rosnąca bylina z pięknymi pomarańczowo-żółtymi kwiatami. Nie znosi ziemi zawierającej wapno.

VI.—VIII. ○ ■ △ □

1 szt. zł. 0,75 10 szt. zł. 6,—

Artemisia stelleriana. — **Bylica** wspaniała, szeroko rosnąca bylina, o srebrno białym ulistnieniu. Ozdabia ogródek skalny od początku wiosny aż do mrozów. (40). □ ○ △ □ ▽

1 szt. zł. 0,75 10 szt. zł. 6,—

— **brachyphylla splendens**, drobnolistna karłowa. (10).

1 szt. zł. 1,— 10 szt. zł. 8,—

Asarum europaeum, — **Kopitnik**. Liście dość duże nerkowate, lśniaco ciemnozielone. Znakiem bylina do okrywania nagiej ziemi w cieniu drzew i zarośli. Lubi położenie wilgotne. (10). VI. ● ■ ▽

1 szt. zł. 0,40 10 szt. zł. 3,20

Asclepias tuberosa, **Trojeść**. Dostyc wybredna krzewiąca się bylina o kwiatach koloru pomarańczowego. Wymaga okrywania na zimę (50). VII.—VIII. ○ △ □ ▨

1 szt. zł. 0,75 10 szt. zł. 6,—

Asperulea — **Marzanka**.

— **hirta**, tworzy luźne poduszki z różowymi kwiatkami. (10) VI. ○ □ △

1 szt. zł. 0,60 10 szt. zł. 4,80

— **odorata**, prawdziwa Marzanka o kwiatach białych. Rośnie w cieniu. (25). V. ● ● ■ □ △

1 szt. zł. 0,50 10 szt. zł. 4,—

Astragalus, ozdobna bylina, o pierzastych nieparzystych liściach, i pięknych motylkowatych kwiatach. (10) □ ○ △ ▽ VI.—VII.

1 szt. zł. 0,75 10 szt. zł. 6,—

— **danicus**, błowo-niebieskie albo białe.

— **depressus**, mlecznobiałe kwiaty.

Astrantia major, — **Jarzmianka**, w miejscach cienistych posadzona, w połączeniu z polnemi paprociami i ślubojuwkami, stanowi piękną ozdobę. (60). VI.—VIII. ○ △ □ ✕

1 szt. zł. 0,50 10 szt. zł. 4,—

Aster, — **Gwiazdosz**, należy do najcenniejszych bylin. Wdzięczne te kwiaty towarzyszą nam przez całe lato, a jesienią, gdy daje się odczuwać brak materiału bukietowego, one kwitną bez przerwy. Są też niewybredne pod względem ziemi i udają się doskonale w półcieniu. Odmiany ulepszone mają wzrost sztywny, więc obchodzą się bez palikowania.

I. Wiosenne.

Odmiany segregowane według pory kwitnienia. ○ □ △ ✕

Aster alpinus albus, gwiazdosz alpejski biały.

(20) V.—VI.

1 szt. zł. 0,50 10 szt. zł. 4,—

— — **superbus**, jasno-niebieski z żółtym środkiem. Ryc. 33. (20). V.—VI.

1 szt. zł. 0,50 10 szt. zł. 4,—

— **brachytrichus**, jasno-niebieski, delikatne promieniste płatki kwiatowe. (20). V.—VI.

1 szt. zł. 0,60 10 szt. zł. 4,80

— **Farrerii**, ciemnoniła. (30—40). VI.

1 szt. zł. 1,— 10 szt. zł. 8,—

Aster Fremonti, liljowo-różowy, dobry na kwiat cięty. (30—40). VI.

1 szt. zł. 0,60 10 szt. zł. 4,80

— **Yunannensis**, kwiat szlachetny, czysto niebieski. (30). VI.

1 szt. zł. 0,75 10 szt. zł. 6,—

— **subcoeruleus**, jasno-niebieski z żółto-czerwonym środkiem. (40). V.

1 szt. zł. 0,50 10 szt. zł. 4,—

II. Letnie, patrz pod Erigeron.

III. Jesienne.

a) odmiany wcześniejsze.

Aster acris nanus, jasno-niebieski karłowaty, do ogródków skalnych. (25). VIII. ○ △ □

1 szt. zł. 0,60 10 szt. zł. 4,80

— **hybr. nanus compactus**, niski, kulistego kształtu. Kwitnie biało. (30). VIII. ○ △ □

1 szt. zł. 0,40 10 szt. zł. 3,20

— **luteus**, kwiatki wiechowate jasno-żółte, podobna do Nawłoci. (60—80). VIII.—IX.

1 szt. zł. 0,60 10 szt. zł. 4,80

— **amellus** — **Gwiazdosz europejski**, pokrywa się obfitymi kwiatkami od najdelikatniejszych różowych, do najciemniejszych niebieskich. (60—80). VIII.—X. ○ ● □ □ △ ✕

— **A. E. Groll**, lila-różowy. (60).

1 szt. zł. 1,— 10 szt. zł. 8,—

— **Emma, Bedau**, ciemno-niebieski. (60).

1 szt. zł. 0,60 10 szt. zł. 4,80

— **General Pershing**, olbrzymi kwiat delikatno-różowy. Nowość.

1 szt. zł. 1,— 10 szt. zł. 8,—

— **Hermann Löns**, olbrzymie kwiaty nieb. (60).

1 szt. zł. 1,— 10 szt. zł. 8,—

— **King George**, nadzwyczaj piękna nowość o olbrzymich kwiatach fioletowych.

1 szt. zł. 1,— 10 szt. zł. 8,—

— **Mignon**, Nowość, wspaniałe ciemno-niebieskie kwiaty wystawają nad wytwornym ulistnieniem.

1 szt. zł. 1,— 10 szt. zł. 8,—

— **Pink Pearl**, Piękna nowość czysto-różowa. Kwitnie obficie.

1 szt. zł. 1,— 10 szt. zł. 8,—

— **Rudolf Goethe**, kwiaty obfite, lila-niebieskie. (70).

1 szt. zł. 1,— 10 szt. zł. 8,—

— **Schöne von Ronsdorf**, różowy. (60).

1 szt. zł. 1,— 10 szt. zł. 8,—

— **Rosa von Ronsdorf**, czysto-różowy.

1 szt. zł. 1,— 10 szt. zł. 8,—

— **Sternkugel**, rośnie kulisto, kwiaty liljowe kształtu gwiazdki.

1 szt. zł. 1,50 10 szt. zł. 12,—

— **W. Robinson**, lśniący karminowo-czerwony, Nowość.

1 szt. zł. 1,— 10 szt. zł. 8,—

— **Wienholzi**, delikatno-różowy. (60).

1 szt. zł. 1,— 10 szt. zł. 8,—

— **ibericus ultramarin**, ciemno-niebieski. (70).

1 szt. zł. 0,60 10 szt. zł. 4,80

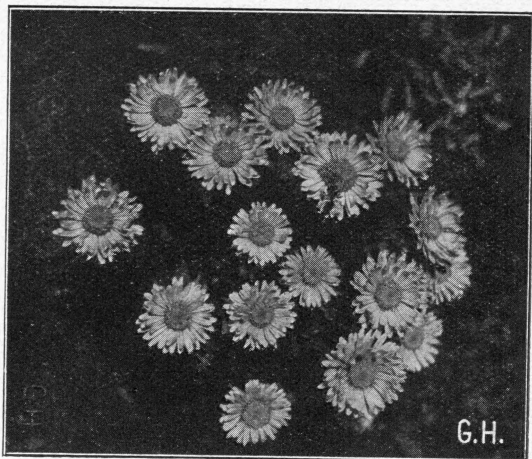

Ryc. 33. Aster alpinus superbus.

Aster amellus 10 szt. w najpiękniejszych 10 odmianach, według mojego wyboru. Zł. 6,50
Wspaniała mieszanka
10 szt. zł. 5,— 100 szt. zł. 40,—

Kwitną równocześnie: ○ □ ✕

Aster Blütenwolke, lila-różowy. (80).

1 szt. zł. 0,50 10 szt. zł. 4,—

— **Blue Gem**, półpełny, ciemno-niebieski. (120).

1 szt. zł. 0,60 10 szt. zł. 4,80

— **Fricarti**, silnie rozrastający się, o kwiatach błękitnych. (70).

1 szt. zł. 0,75 10 szt. zł. 6,—

— **Thomsoni**, jasno-niebieski, kwitnie trwale. (70)

1 szt. zł. 0,60 10 szt. zł. 4,80

— **Snowdrift**, półpełny, śnieżno-biały. (100).

1 szt. zł. 0,60 10 szt. zł. 4,80

b) Odmiany późne: ○ ■ □ ✕

Aster ericoides. Herbstmyrthe, biały. (80). X.

1 szt. zł. 0,60 10 szt. zł. 4,80

— **cordifolius Ideal**, jasno-niebieski. (100). X.

1 szt. zł. 0,60 10 szt. zł. 4,80

Te dwie odmiany gniazdosów — w porze kwitnienia — są obsypane baldachami kwiatków o delikatnych, promienistych płatkach. Zaleca się sadzić razem.

Jako ostatnie kwitną. IX.—X.

1 szt. zł. 0,60 10 szt. zł. 4,80

Aster hybr. Anita Ballard, wielkie jasno-niebieskie kwiaty. (120).

— **Barrs Pink**, kwiat olbrzymi różowy z brązowym środkiem. (150).

- Aster hybr. Beauty of Collwall**, pełny, nieb. (100).
 — — **Bowmann**, fiołkowo-niebieski. (170).
 — — **Condor**, blad-różowy. (120).
 — — **Dick Ballard**, zwarto rosnący, o wielkich, pełnych kwiatach różowych. (100).
 — — **Elta**, obficie kwitnący lila. (100).
 — — **Glory of Collwall**, wyrasta wysoko, kwiaty wielkie, pełne, czysto liljowe (150).
 — — **Lilly Fardell**, karminowo-czerwony. (170).
 — — **Little Boy Blue**, o wspaniałych półpełnych ciemno-niebieskich kwiatach. Rośnie nisko piramidalnie.
 — — **Maggie Perry**, olbrzymiokwiatowa nowość, lila.
 — — **Queen Elisabeth**, biały wyrasta do 1 mtr. wysoko.
 — — **Royal blue**, silny wzrost, o ciemno-niebieskich kwiatach. Wspaniała nowość.
 — — **Sam Banham**, czysto-biały. (150).
 — — **Sunset**, wspaniała różowa odmiana.
 — — **Thelma Perry**, olbrzymie kwiaty jasno-różowe.
 — **Finale**, najpóźniejsza wspaniała odmiana o delikatnym ulistnieniu i ciemno-różowych kwiatach. (170). X.—XI.
- Astilbe**, patrz Spiraea.
- Aubrietia**. Dla miłośników ogródków skalnych jedna z najpiękniejszych roślin poduszkowatych. Ścieląc się po ziemi, tworzy przepiękny różowo-purpurowy, o tle błękitnym, kobierzec kwiatowy. IV.—V. ○ □ △ † ‡ ▽
- **Ashtead purple**, purpurowo-fiołkowa. (10).
 1 szt. zł. 1,— 10 szt. zł. 8,—
- **Graeca**, najwcześniejsza i bodaj najpiękniejsza odmiana. (10).
 1 szt. zł. 0,60 10 szt. zł. 4 80
- **superba**, więcej lśniąca jak poprzednia. (10).
 1 szt. zł. 0,60 10 szt. zł. 4 80
- **Lavender**, bardzo piękna, niebieska. (15).
 1 szt. zł. 0,60 10 szt. zł. 4 80
- **Vindictive**, wspaniały kolor karminowo czerwony. (15).
 1 szt. zł. 1,25 10 szt. zł. 10,—
- Bellis perennis** — **Stokrotka** — jest to roślina zasadniczo tylko dwuletnia, jednak z powodu piękności; uszlachetnionych odmian, powinna być umieszczona nie tylko w cenniku, ale też sadzona w ogródku. Znakomita na obwódki rabat, obsadzonych bratkami, lub niezapominajkami. Kwiaty ścinać, żeby zapobiec rozsiewaniu się. Na zimę rośliny przykryć lekko gałązkami świerkowemi. Kwiaty koloru białego i czerwonego.
 1 szt. zł. 0 20 10 szt. zł. 1,50
- Bergenia hybr. (Saxifraga megasea)**. Bylina liściasta o wielkich lśniących skórzanych liściach i purpurowych kwiatach. Sadziś brzegami wód. (40). IV.—V. ○ ● ■ □ △ † ‡
- 1 szt. zł. 1,— 10 szt. zł. 8,—
- Betonica gril. superba**, oryginalna bylina o wielkich ząbkowanych liściach, podobnych do olbrzymiej pokrzywy. Kwiat fiołkowo-czerwony (40). VI. ○ ● △ □
 1 szt. zł. 0,60 10 szt. zł. 4 80
- Brunella grdfil. — Głowienka**. Odporna bylina w różnych cieniach, nadaje się na obramowanie grzęd w położeniach najbardziej suchych. (25). VII.—VIII. ○ ● □ △ □
 1 szt. zł. 0,50 10 szt. zł. 4,—
- Buphtalmum salicifolium. — Smutrawa**, kwitnie żółto. Na rabaty i suche trawniki. (40). VI.
 ○ □ □
 1 szt. zł. 0,60 10 szt. zł. 4 80
- Calamintha alpina**, pełzająca, pulchne poduszeczki z niebiesko-fioletowymi kwiatami. (25) ○ △ V.—VIII.
 1 szt. zł. 0,60 10 szt. zł. 4 80
- **grandiflora**, rośnie prosto o kwiatach liljoworóżowych. (30—40). VII.—VIII.
 1 szt. zł. 0,60 10 szt. zł. 4 80
- Calystegia pubescens. Powojec**. Bylina wyrastająca do 200 cm., do ubierania gołych drzew, murów i werand. Listki ma drobne, kształtne, kwiatki średnio-duże, blad-różowe. Kwitnie bogato. Znosi dobrze wystawę suchą nawet zupełnie południową. (200). V.—IX. ○ □ ●
 10 szt. zł. 3,— 100 szt. zł. 24,—
- Campanula-Dzwonki**. Bardzo piękna bylina, lubi grunt niezbyt suchy, nieco wapienny.
- A. Odmiany wysokie.**
- Campanula alliarifolia**, białe dzwonki nadzwyczaj misternej budowy. Wspaniała na rabaty i do ogródków skalnych. (70). VI.—VII. ○ □ □
 1 szt. zł. 1,— 10 szt. zł. 8,—
- **glomerata dahurica**, więcej krzaczasta, o kwiecie fiołkowym. (50). VI. ○ ● □ ×
 1 szt. zł. 0,75 10 szt. zł. 6,—
- **superba**, kwitnie dwa tygodnie wcześniej od poprzedniej.
 1 szt. zł. 0,75 10 szt. zł. 6,—
- **medium**, dzwonki dwuletnie o olbrzymich kwiatach, w różnych kolorach. (70). VI.
 ○ □ ×
 1 szt. zł. 0,30 10 szt. zł. 2,50
- **persicifolia**, bardzo efektowna. (70). VI.—VII.
 ○ □ ×
- **alba**, biała.
 1 szt. zł. 0,75 10 szt. zł. 6,—
- **coerulea**, niebieska.
 1 szt. zł. 0,75 10 szt. zł. 6,—
- **sarmatica**, podobne do alliarifolia, tylko jasno-niebieskie. (70). VI.—VII. ○ □ △
 1 szt. zł. 0,75 10 szt. zł. 6,—
- B. Odmiany niskie:**
- Campanula abietina**, kwiaty otwarte fiołkowo-czerwone. (25). △ ▽ V.
 1 szt. zł. 0,75 10 szt. zł. 6,—

Campanula Aucheri, kwitnie wczesnie, potrzebuje starannego sadzenia w miejscach wolnych od próchnicy, na zwaliskach kamiennych, po stronie wschodniej. (10). V. △ ▽

1 szt. zł. 0,75 10 szt. zł. 6,—

— **carpatica**, silnie rosnąca, nadaje się do wszystkich celów. (30). VII.—VIII.

— — **alba**, bardzo piękna biała.

1 szt. zł. 0,60 10 szt. zł. 4,80

— — **Isabell**, lśniąco-niebieska.

1 szt. zł. 0,60 10 szt. zł. 4,80

— **collina**, ciemno-fioletowe (20). VI. ○ △ ▽

1 szt. zł. 0,75 10 szt. zł. 6,—

— **elatines**, kwiatki gniazdkowate jasno-niebieskie. (10). VI.—VII. ○ △ ▽

1 szt. zł. 0,50 10 szt. zł. 4,80

— **Portenschlagiana**, jasno-niebieskie, kwitnie bardzo długo. (10). VI.—IX. ○ △ ▽

1 szt. zł. 1,— 10 szt. zł. 8,—

— **pulloidés**, wielokwiatowe ciemno-fioletowe. (15). VI. ○ △ ▽

1 szt. zł. 1,— 10 szt. zł. 8,—

— **pusilla**, odmiana karłowa, bardzo odporna. Dzwonki jasno-niebieskie (10) ○ △ VI.—VII. ▽ Ryc. 34.

1 szt. zł. 0,60 10 szt. zł. 4,80

— — **alba**, biała.

1 szt. zł. 0,60 10 szt. zł. 4,80

— **Radeana**, liljowa, bardzo piękna (30) ○ △ VII.—IX.

1 szt. zł. 0,75 10 szt. zł. 6,—

— **Rhomboidalis**, ciemnoniebieska (25) ○ △ VI.—VIII.

1 szt. zł. 0,75 10 szt. zł. 6,—

— **turbinata**, szaro omszona, kwiaty niebieskie, olbrzymie dzwonki, niższe jak *carpatica* (25) VI.—VII. ○ △ □

1 szt. zł. 0,75 10 szt. zł. 6,—

— **van Houttei**, rośnie silnie z spadającymi wielkimi dzwonkami (40) VI.—VII. ○ △

1 szt. zł. 0,75 10 szt. zł. 6,—

— **velutina**, ulistnienie srebrzystoszare, kwiaty białe wzgl. różowe. (40). VII.—IX. ○ △ □

1 szt. zł. 0,75 10 szt. zł. 6,—

— **Wilsoni**, rośnie wolno o pięknych niebieskich dzwonkach. (10) VI. ○ △

1 szt. zł. 1,— 10 szt. zł. 8,—

— **Wockei**, lśniąco-niebieskie, bardzo ozdobne, na ziemi próchnicowe (10) V.—VII. ● △ ▽

1 szt. zł. 1,— 10 szt. zł. 8,—

Caltha palustris. Ta szlachetna roślina nadwodna, powinna się znajdować w każdym ogródku szczęśliwego posiadacza jakiegokolwiek stawu wzgl. strumyka (25). IV.—V. ○ ● ■

— — **fl. pl.**, kwiaty pełne złoto-złote.

1 szt. zł. 0,75 10 szt. zł. 6,—

— **leptosepala**, kwiaty białe pojedyncze.

1 szt. zł. 0,75 10 szt. zł. 6,—

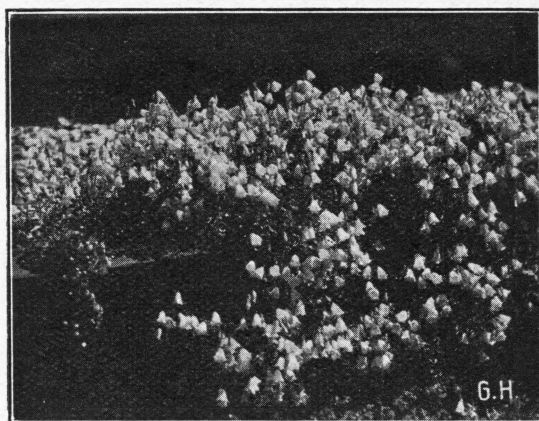

Ryc. 34. Campanula pusilla.

Centaurea — Chaber. ○ □ □ ✕

— **montana**, piękny niebieski kwiat. Silnie się rozkrzewia, więc unikać sadzenia w jej sąsiedztwie delikatnych bylin (40). VI.—VII.

1 szt. zł. 0,60 10 szt. zł. 4,80

— — **alba**, biały. (40) VI.—VII.

— — **rosea**, karminowo-różowy. (40). VI.—VII.

— **rigidifolia**, szlachetne, delikatno-różowe kwiaty. (60—70). VI.—VIII.

Cerastium, — Kościeniec. ○ □ △ ▽

1 szt. zł. 0,60 10 szt. zł. 4,80

— **alpinum lanatum**, biało-wełniste ulistnienie, białe kwiaty (6—10). V.

— **Biebersteini**, typowa roślina na mury i skarpy, o srebrzysto-białym ulistnieniu i białych kwiatkach. Po okwitnięciu należy roślinę energicznie przyciąć. Rozrasta się silnie (20). V.

— **Columnae**, rośnie ściśle (8). V.

Centhrantus ruber — Mawuń, wspaniała pachnąca bylina na rabaty o lśniący-czerwonych kwiatkach. Kwitnie długo w stanowisku słonecznym. ○ □ ✕ (60—100). VI.—VIII.

1 szt. zł. 1,— 10 szt. zł. 8,—

Chrysanthemum indicum Złocień ogrodowy.

Złocenie doniczkowe są każdemu znane, lecz nie wszyscy wiedzą, że i w gruncie można hodować byliny o podobnych kwiatkach i w rozmaitych kolorach, jakkolwiek z mniejszym kwiatem. Złocenie gruntowe należą do najwzrostniejszych kwiatów naszych ogrodów, pełnych krasy jeszcze wtedy, gdy już prawie wszystkie byliny zamierają. ○ □ ✕ ▨

1 szt. zł. 0,60 10 szt. zł. 5,—

Kolory mieszane 10 szt. zł. 4,—

Ceny na sadzonki za- i niezakorzenione
patrz strona 5.

A. Odmiany wczesne, pomponowe. IX—X.

- Chrysanthemum ind.**, Altgold, starsza, lecz bardzo dobra odmiana, kwiaty złotawo-brun. (50).
 — — **Anastazja**, lila-czerwony (60).
 — — **Herbstbrokat**, sport odmiany Anastazja, brunatno-czerwony (60).
 — — **Miss Selby**, blado-różowy (40).
 — — **Kiessling**, yoriginalny, żółto brunatny. (40).
 — — **Roseum**, różowy (40).
 — — **White Crounts**, biały (40).
 — — **Zwergsonne**, żółty sport. odm. Altgold (40).

B Późniejsze wielokwiatowe odmiany. X XI.

- — **Champ d'or**, żółty, dość wczesny (50).
 — — **Crimson circle**, krwisto-czerwony (70).
 — — **Diana**, brunatny z żółtym odcieniem (60).
 — — **Gascogne**, siarkowo-żółty, o głęboko wycinanych płatkach kwiatowych. (70).
 — — **Garonne**, terrakotta-czerwony (70).
 — — **Harvester**, jasno-bronozowy. (70).
 — — **Kanaria**, kanarkowo-żółty, jaskrawy (70).
 — — **Margarethe**, żółty, pojedynczo kwiatowy wczesny (50).
 — — **Mägdeblick**, winno-czerwony, niski.
 — — **Normandie**, różowy (80).
 — — **Orange King**, jaskr.-pomar., wczesny (40).
 — — **Phönix**, ciemny, złoto-bronozowy; (70).
 — — **Pink Profusion**, wspaniały, czysto-róż. (70).
 — — **Purpurine**, purpurowo-czerwony (80).
 — — **Salmon Profusion**, różowy (70).
 — — **September White**, biały.
 — — **Shirley Pride**, blado-różowy (70).
 — — **Tapis rouge**, karminowo-czerwony (70).

Cimicifuga. Roślina ta tworzy wysoki pęd kwiatowy, zakończony kilkoma kłosami, złożonymi z gęsto osadzonych białych kwiatów. Posadzona w sąsiedztwie japońskich zawilców, wzbudza zachwyt każdego miłośnika. ○ ● ■ ✕
 1 szt. zł. 1,— 10 szt. zł. 8,—
 — **racemosa** (150). VII.

Cirsium acule, dekoracyjna bylina o kolczastych liściach i czerwonych kwiatach. (20). VI.—VIII.
 ○ □ △
 1 szt. zł. 0,50 10 szt. zł. 4,—

Clematis erecta — **Powojnik**, stanowi cenną ozdobę parków. Rośnie silnie, rozwija białe, wonne kwiaty i wspina się na drzewa, ogrodzenia, balustrady, pergole i altany. Doskonały do okrywania ruin. Wymaga odmładzania (100—200) VI.—VII. ○ ● □ ✕
 1 szt. zł. 1,— 10 szt. zł. 8,—

Codonopsis ovata. Niezwykła bylina o kwiatkach jasno-niebieskich z żółtą poznałą, ulistnienie pędów jest niebiesko-zielone. Znakomita na rabaty i większe ogródki skalne (30—40). VII—IX. ○ ● □ △
 1 szt. zł. 1,— 10 szt. zł. 8,—

Convallaria — **Konwalja**. W każdym ogrodzie pod drzewami i krzewami powinno się znaleźć miejsce dla tej pięknie kwitnącej byliny. V—VI.
 ○ ● □ ✕

— **majalis**,
 1-roczone 100 szt. zł. 1,50 1000 szt. zł. 12,—
 2-letnie 100 szt. zł. 2,— 1000 szt. zł. 18,—
 — **polygonatum**, mniej efektowna od jej siostrzy-
 cy, zaznacza się bardzo pięknym układem liści.
 (30) 1 szt. zł. 0,50 10 szt. zł. 4,—

Coreopsis — **Nachylek**, żółte tarczowe kwiaty, spoczywają na silnych łodygach. Kwitnie bardzo długo.

1 szt. zł. 0,60 10 szt. zł. 4,80
 — **lanceolata**, na rabaty i na kwiat cięty (100).
 V.—IX. ○ □ □ ✕

— **verticillata**, bardzo odporna, lubi najlepiej miejsca słoneczne. Drobne ulistnienie (60).
 VII—IX. ○ □ □ △

Coronilla minima, niebieskavo-szaro-zielone pierzaste ulistnienie z żółtymi kwiatkami. W ogródkach skalnych sadzić w ziemi gliniastej na stronie południowej. (20). V.—IX. ○ □ △
 1 szt. zł. 0,75 10 szt. zł. 6,—

— **vaginalis**, kwiaty większe jak u poprzedniej. (20).
 1 szt. zł. 0,75 10 szt. zł. 6,—

Corydalis cheilanthifolia. Posadzony w półcieniu, kwitnie przez całe lato żółto. Lubi położenie wilgotniejsze (20). V.—IX. ● △
 1 szt. zł. 0,75 10 szt. zł. 6,—

Crambe cordifolia, bylina podobna do Gipsówki. Liście wielkie, sercowate, kwiatki białe. Specjalnie na solitery (200). VII. ○ ✕
 1 szt. z. 2,50 10 szt. zł. 20,—

Crepis aurea, wspaniała bylina na miejsca wilgotne półcieniste. Kwiaty pomarańczowo-żółte. (20). VI.—VIII. ● △ □
 1 szt. zł. 0,60 10 szt. zł. 4,80

Datisca cannabina, silnie rosnąca bylina liściasta do sadzenia osobno na trawnikach albo przed skupinami krzewów. Rośnie w każdej dobrej ziemi ogrodowej (200). □
 1 szt. zł. 1,— 10 szt. zł. 8,—

Delphinium. **Ostróżka** Ryc. 35. Ostróżki stanowią najpiękniejsze i najefektowniejsze byliny późnej pory letniej, to też nie powinno ich braknąć w żadnym ogrodzie. Odznaczają się przeważnie silnym wzrostem i bardzo długim kłosem kwiatowym, składającym się z pięknych, rozetowych kwiatów, w różnych odcieniach, od białego do ciemno-szafirowego; powinny być sadzone w dużych grupach na rabatach, albo przed skupinami krzewów, w pełnym słońcu. W nagrodę za obfite kwitnienie, należy sadzić ostróżki w żyznej ziemi i obficie zasilać je w czasie wzrostu. Wysokie łodygi kwiatowe zaleca się przywiązywać do palików, żeby je wiatr nie łamał. VII—IX. ○ □ ✕

Delph, hybr., wysoko rosnące.

- **Amos Perry**, półpełna, lila, zewn. błękitna (150)
1 szt. zł. 1,— 10 szt. zł. 8,—
- — **Cambria**, delikatno-liljowa z czarnym oczkiem, półpełna (150).
1 szt. zł. 2,— 10 szt. zł. 16,—
- — **Chamud**, półpełna, ciemno-fiołkowa (100)
1 szt. zł. 1,— 10 szt. zł. 8,—
- — **Dusky Monarch**, półpełna, ciemno-fiołkowa, z czarnym oczkiem (180).
1 szt. zł. 1,— 10 szt. zł. 8,—
- — **Diana**, pojedyncza, wspaniała, błękitna (150)
1 szt. zł. 1,— 10 szt. zł. 8,—
- — **Ivorine**, kwiaty białe, pięknego kształtu (120)
1 szt. zł. 2,— 10 szt. zł. 16,—
- — **K. Th. Caron**, jasno-niebieskie z białym środkiem (150).
1 szt. zł. 1,— 10 szt. zł. 8,—
- — **Lord Derby**, fiołkowa pełna. (150).
1 szt. zł. 1,— 10 szt. zł. 8,—
- — **Ludwig Wüllner**, o wielkich niebieskawych kwiatach, mieniących się srebrem (180).
1 szt. zł. 1,50 10 szt. zł. 12,—
- — **Madame Violet Geslin**, blade-niebieska, z różowym środkiem (180).
1 szt. zł. 1,25 10 szt. zł. 10,—
- — **Mauve Queen**, pełna, blade-lila (150).
1 szt. zł. 1,50 10 szt. zł. 12,—
- — **Mikie Ruys**, śmietankowo-biała z żółtym oczkiem (100), 1 szt. zł. 2,— 10 szt. zł. 16,—
- — **Mrs. G. F. Hemerik**, pojedyncza, koloru jasno-niebieskiego.
1 szt. zł. 1,50 10 szt. zł. 12,—
- — **Mrs. H. Jones**, blade-niebieska, długa i obficie kwitnąca. (180).
1 szt. zł. 1,— 10 szt. zł. 8,—
- — **Mevr. Visser Hooft**, półpełna, jasno-niebieska z różowem, wczesna (180).
1 szt. zł. 2,— 10 szt. zł. 16,—
- — **Pannonia**, koloru modrego z białym środkiem. Rośnie silnie (120)
1 szt. zł. 1,— 10 szt. zł. 8,—
- — **Prince of Wales**, silnie rosnąca z półpełnymi ciemno-fiołkowymi kwiatami z białym oczkiem (180). 1 szt. zł. 1,— 10 szt. zł. 8,—
- — **Van Veens Triumph**, kwiaty delikatno-różowego koloru
1 szt. zł. 1,25 10 szt. zł. 10,—
- — **Velvet King**, pojedyncza, ciemno-niebieska.
1 szt. zł. 1,50 10 szt. zł. 12,—
- Delph. Belladonna Hybr.**, niższe i więcej rozgałęzione od poprzednich.
- — **And. an Aug. Koenemann**, pojedyncza, lawurowo-niebieska z białym środkiem. (120).
1 szt. zł. 2,— 10 szt. zł. 16,—
- — **Arnold Boecklin**, niebieska z biał. oczkiem.
1 szt. zł. 1,50 10 szt. zł. 12,—

Delph. Belladonna Lamartine, pojedyncza, ciemno-niebieska. (100).

- 1 szt. zł. 1,— 10 szt. zł. 8,—
- — **Moerheimi**, pojedyncza, czysto-biała (120)
1 szt. zł. 1,25 10 szt. zł. 10,—
- — **Mrs. Thomson**, pojed., koloru indygo (120)
1 szt. zł. 1,— 10 szt. zł. 8,—
- — **grandiflorum cineraria**, intensywnie niebieski kolor; układ kwiatów do Cinerarij podobny. 50 cm, wysoka i nadaje się wskutek tego do większego skalnego ogródka. □ △ VII.
1 szt. zł. 1,— 10 szt. zł. 8,—
- **tatsinense**, obficie rozgałęziona, niska odmiana o delikatnych, wycinanych listkach i przepysznych niebieskich kwiatach. Nadaje się do ogródków skalnych; zastosowanie jak u poprzedniej (80). 1 szt. zł. 0,75 10 szt. zł. 6,—

Delph, hybr. pierwszorzędne siewki w 10 różnych kolorach 10 szt. zł. 7,50

wspaniała mieszanika:

10 szt. zł. 5,— 100 szt. zł. 45,—

Dianthus, - Goździki niżej wymienione, są to byliny prawdziwe, w przeciwieństwie do zwykłych ogrodowych goździków dwuletnich (30). VI. ○ □ △ ✂

- **plumarius**, **Diamant**, biały goździk pierzasty o obfitych kwiatach, silnie pachnących. Krzaki można co parę lat przesadzać i dzielić.
1 szt. zł. 0,75 10 szt. zł. 6,—
Rodzaje goździków dzikich do ogródków skalnych i na obwódki, wyszczególniamy poniżej.
- **arvernensis**.
1 szt. zł. 0,60 10 szt. zł. 4,80
- **caesius**, szaroniebieskie ulistnienie, kwiatki różowe (20). V—VII. ▽
1 szt. zł. 0,60 10 szt. zł. 4,80
- **cruentus**, szarawo-czerwone kwiatki. (30). VII.
1 szt. zł. 0,60 10 szt. zł. 4,80
- **deltoides elegans**, karminowo-różowy, tworzy płaskie, zielone poduszki (15). VI—IX. ▽
1 szt. zł. 0,60 10 szt. zł. 4,80
- **frigidus**, powabny, koloru róży czerwonej (10) V—VI.
1 szt. zł. 0,60 10 szt. zł. 4,80
- **neglectus**, tworzy poduszki ciemiste z karminowo-czerwonymi kwiatami. (10). V—VI.
1 szt. zł. 0,60 10 szt. zł. 4,80
- **pungens**, różowy i biały (15). VI. ▽
1 szt. zł. 0,60 10 szt. zł. 4,80
- **spicifolius**, listki wąskie, kwiaty białe wzgl. jasno-różowe (15). VI—VII. ▽
1 szt. zł. 0,60 10 szt. zł. 4,80
- **Sternbergi amabilis**, bardzo piękny różowy. (15). V—VI.
1 szt. zł. 0,60 10 szt. zł. 4,80
- Dictamus** — **Jasieniec**, bardzo trwała bylina, kwitnie razem z Irisami (100). VI. ○ □ □
1 szt. zł. 1,— 10 szt. zł. 8,—

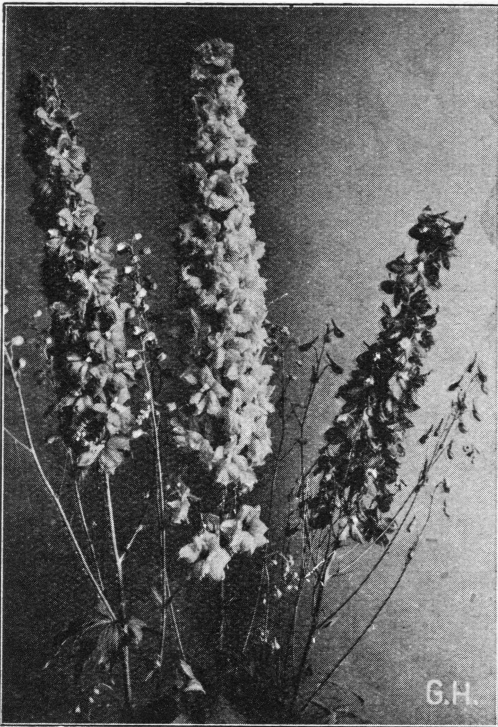

Ryc. 35. Delphinium hybridum.

- Dictamnus alba**, bardzo piękna, biała.
— **purpurea**, purpurowo-różowa.
- Dielytra, Płaczące serce.**
— **spectabilis**, bylina pochodząca z Chin, stanowi stary skarb naszych ogrodów. Rośnie wysoko i szeroko, nadaje się znakomicie na solitery (100.) V.—VI. ● □ ✕ ○
1 szt. zł. 0,75 10 szt. zł. 6,—
- **exima**, delikatne kwiatki różowe, kwitną bardzo długo. Tylko do ogródka skalnego.
1 szt. zł. 0,60 10 szt. zł. 4,80
- Digitalis** — **Naparstnica**, znana bylina na rabaty i do posadzenia przed skupami krzewów w parkach. (60—100.) VI.—VII. ○ □
1 szt. zł. 0,60 10 szt. zł. 4,80
- **ambigua**, jasno-żółta, żyłki ciemne.
- Dodecatheon hybr.** — **boży kwiat**, bylina nadająca się do ogródków skalnych i na rabaty. Niezwykły spowodu jego wspaniałego kwiatu, podobnego do fiołka alpejskiego w kolorach jasno i ciemno-różowym oraz czerwonym. (30.) V.
○ ● □ △
1 szt. zł. 1,— 10 szt. zł. 8,—
- Doronicum caucasicum** — **Omieg**. Kwiat prawidłowy, promienisty. Wobec łatwej hodowli, powinna się ta bylina znajdować w każdym ogrodzie. (40.) IV.—V. ○ ● ✕ □
1 szt. zł. 0,75 10 szt. zł. 6,—

Douglasia vitaliana, świeżo zielona poduszeczki z żółtymi kwiatkami. Kwitnie razem z Aubrietiami. Lubi miejsca słoneczne. (5—8). V.—VI.

○ △ □ ▽
1 szt. zł. 1,25

10 szt. zł. 10,—

Draba aizoides, skalina o bardzo skromnych wymaganiach, nadaje się do sadzenia razem z Aubrietią (10). IV.—V. ○ □ ▽ △

1 szt. zł. 0,50

10 szt. zł. 4,—

Dryas octopetala Ozdjobna bylina do słonecznych skalnych ogródków Rośnie najlepiej w ziemi zawierającej wapno. Kwitnie biało perjodycznie kilka razy (10). V.—IX. ○ ● □ △ ▽

1 szt. zł. 2,50

10 szt. zł. 20,—

Echinops Jeżowiec. Oset kulisty. Bardzo ciekawa bylina o kolących liściach i o niebieskich kulistych kwiatach, podobnych do kaktusu jeżowatego. VII—IX. ○ ● □ □ ✕

1 szt. zł. 0,75

10 szt. zł. 0,—

— **humilis**, wyrasta do 80 cm. wysokości.

— **ritro**, dochodzi do wysokości 120—150 cm.

Epilobium. — **Wierzbówka**.

— **Dodonei**, na pędach ca 30 cm. rozchodzą się podobne do wierzbowych listki i różowe kwiatki. VII—IX. ○ ●

1 szt. zł. 1,—

10 szt. zł. 8,—

— **Hectorii**. Bylina miniaturowa o delikatnych gałązkach, płożących się po ziemi. Kwiat gwiazdkowaty, biały obfity, tworzy przepyszne tło dla wyższych bylin w ogrodzie skalistym. VII. ○ △ ▽

1 szt. zł. 0,50

10 szt. zł. 4,—

Epimedium Najprzód ukazują się na powierzchni delikatne, ale liczne białozłote lub różowe liście kwiatowe, które przekwitając, znikają pod wznoszącymi się wyżej sporemi liśćmi. (20—30). V. ○ ● ■ □ △ ✕

1 szt. zł. 1,—

10 szt. zł. 8,—

— **alpinum**, wiciecznie zielona o kwiatach różowych. Nadaje się do półcienistych ogrodów skalnych.

— **macranthum Rose Queen**, różowa, silnie rosnąca odmiana.

— **sulphureum**, żółto-kwitnąca.

— **niveum**, kwiat biały, ulistnienie brunatne, zupełnie niski.

Eremurus — **Igła Kleopatry**. Olbrzymia bylina o podzwrotnikowym charakterze, do sadzenia jako soliter na trawnikach ogrodowych. Liść dość szeroki, głąb kwiatowy olbrzymi, do 2 m. wysoki, wyrasta wprost z ziemi, i w górnej części jest pokryty licznymi drobnymi kwiatami. Bylina ta potrzebuje pulchnej, żyznej przepuszczalnej ziemi. Ogromny kłącz korzeniowy trzeba na 20—30 cm. głęboko sadzić. Na zimę nakryć suchymi liśćmi. **Sadzić w sierpniu wrześnieiu.**

- Eremurus robustus**, kwiaty białe (200). V.—VI.
Ryc. 36.
1 szt. zł. 6,— 10 szt. zł. 48,—
- **Bungei**, rośnie słabiej i kwitnie trzy tygodnie później. Kwiat lśniaco-żółty (100). VI.—VII.
1 szt. zł. 8,—
- Erica**, patrz Różaneczniki i Azaleje.
- Erigeron-Turzan**. Ryc. 37). Bardzo piękna niezawodna bylina, pokrewna gwiazdoszom, ma w ogrodach wszechstronne zastosowanie. ○ □ ✕
1 szt. zł. 0,75 10 szt. zł. 6,—
- **mesagrande speciosus**, ciemno-niebieski powabny kwiatek. (50). VI.—VII.
- **speciosus semiplenus**. Przy rozkwitaniu półpełny, koloru lila z żółtym środkiem, kwitnie bogato, w dobrej glebie kwitnie powtórnie jesienią. VI.—VII. (IX). ○ ✕ □
- **Quakeress**, powtarzający, kwitnie w czerwcu—lipcu. Kwiaty szlachetne, matowo-liljowo-żółte.
- **frigidus**, roślina skalna z żywo-żółtymi kwiatkami (10). VI.—VIII. △ ○ □ ▽
- Erinus alpinus olivanus**. Piękna niewymagająca roślina skalna. Kwiatki karminowo-czerwone. ○ □ △ ▽ 1 szt. zł. 0,60 10 szt. zł. 4,80
- Eriophyllum caespitosum**. Poduszeczki o listkach pierzastych, koloru szarego. Kwiaty jasno-żółte. (15—20). VI.—VIII. ○ □ △
- 1 szt. zł. 0,60 10 szt. zł. 4,80
- Erodium manescavi**. Kwiatki niezwykle formowane, purpurowo-czerwone, kwitną bardzo długo.
○ □ △ □ 1 szt. zł. 0,75 10 szt. zł. 6,—
- Eryngium** — **Mikołajek** należy do bardzo pięknych, oryginalnych ozdób naszych ogrodów, różni się bowiem wybitnie pod względem budowy łodyg jak i kwiatów od innych bylin, a najbardziej podobny jest do ostów. Potrzebuje lekkiej, nie za suchej gleby i zabezpieczenia na zimę. Doskonale do bukietów zimowych. VI.—VIII. ○ □ △ ✕ ■
- **alpinum**, kwitnie wcześniej, stalowo-niebieski (50). Ryc. 38.
1 szt. zł. 1,— 10 szt. zł. 8,—
- **amethystinum**, najpóźniejszy (70).
1 szt. zł. 1,— 10 szt. zł. 8,—
- **giganteum** Dwuletni (półbylina) (75).
1 szt. zł. 0,60 10 szt. zł. 4,80
- **hybr. Juwel**, ciemno-fioletowy. (60).
1 szt. zł. 1,25 10 szt. zł. 10,—
- **Oliverianum**, kwitnie później, koloru ametystowo-niebieskiego. (70)
1 szt. zł. 1,25 10 szt. zł. 10,—
- **planum**, małokwiatowy, bogato kwitnący
1 szt. zł. 0,50 10 szt. zł. 4,—
- Erysimum**. Bylinka skalna z żółtymi kwiatkami. Kwitnie w maju (20) V.—VI. ○ △ □ ▽
1 szt. zł. 0,60 10 szt. zł. 4,80
- **helveticum**, jasno-żółte.
- **ruprestre aurantiacum**, pomarańczowo-żółte:
- Erythraea chloodes**, wspaniała skalina na piaszczysto-mułową glebę. Niestety zwykle dwuletnia. Kwitnie różowo-czerwono. (5—10). VI.—X. ○ ■ △ ▽
1 szt. zł. 0,60 10 szt. zł. 4,80
- Eupatorium purp. atropurp.** Bylina wyrastająca do 150 cm. wysoko, kwitnie różowo w sierpniu—wrześniu. Sadzić przed skupinami krzewów, wzgl. nad brzegami stawów i strumyków.
1 szt. zł. 0,60 10 szt. zł. 4,80
- Euphorbia** — **Wilczomlec**, piękna bylina, tworzy prawie kuliste krzaki. Kwitnie bardzo obficie, żółto-zielono. Cenna na rabaty wiosenne jak i do ogródka skalnego. V. ○ △ □ ▽
1 szt. zł. 0,60 10 szt. zł. 4,80
- **cyparissias**, bardzo delikatna (30).
- **epithymoides** (polychroma) o wspaniałym silnym wroście. (50).
- **myrsinites**, zieleń niebieskawo-zielona. (20).
- Funkia** bardzo trwała bylina liściasta, doskonale znosi cień, może być sadzoną nad brzegami stawów, strumyków, wzgl. jako zakończenie rabat. Kwiaty bezwartościawe można usuwać zawczasu (30—50). VII. ○ ● ● ■ □ ▽
- **coerulea (ovata)**, liście szerokie owalne, kwiaty niebiesko-fioletowe.
1 szt. zł. 1,— 10 szt. zł. 8,—
- **ovata albo marginata**, liść biały ząbkowany.
1 szt. zł. 1,— 10 szt. zł. 8,—
- **Fortunei glauca**, kłosa stalowy; bardzo piękne jasno-niebieskie kwiaty.
1 szt. zł. 1,50 10 szt. zł. 12,—
- **robusta**, rośnie najsilniej od wszystkich Funki.
1 szt. zł. 1,— 10 szt. zł. 8,—
- **minor alba**, o węższych liściach, kwitnie białe.
1 szt. zł. 0,75 10 szt. zł. 6,—
- **undulata argenteo vittata**, biało-pstra, dobra do pędzenia.
1 szt. zł. 1,— 10 szt. zł. 8,—
- Gaillardia regalis** — **Dzianwa**. Kwiaty promieniste, paskowane koncentrycznie w przepięknych kolorach: żółto-brunatno, pomarańczowo i czerwono. Kwitnie całymi miesiącami w coraz innym otoczeniu. Z końcem września należy ją przyciąć, na zimę nieco zabezpieczyć. (70). VII—IX. ○ □ ✕ ▨
- 1 szt. zł. 0,60 10 szt. zł. 4,80
- **grandiflora Burgunder**, specjalne odcienie czerwone.
1 szt. zł. 0,60 10 szt. zł. 4,80
- Galega**. Bylina o pierzastem ulistnieniu, jasno-liljowych kwiatkach, specjalnie na rabaty i do posadzenia w parku. (120—150). VII. ○ □
1 szt. zł. 1,— 10 szt. zł. 8,—

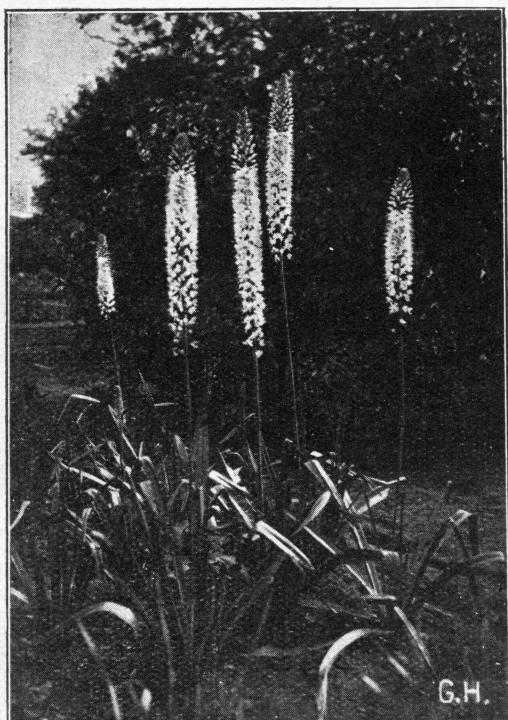

Ryc. 36. Eremurus robustus.

Galega officinalis Hartlandii, jasno-lila.

— **hybr. Lady Wilson**, różowo-liljowa, rośnie zwarciej.

Gentiana - Goryczka, posiada liczne formy ogrodowe o kwiatach kielichowatych, przeważnie niebieskich.

— **acaulis**, ciemno-niebieska, lubi dobrą zemię przepuszczalną, gliniastą, żyzną, ale nie świeżo nawożoną i znosi lekki półcień (20). V—VI.

○ ● ■ △ □ ▽
1 szt. zł. 2,— 10 szt. zł. 16,—

— **asclepiada**, niebieska, najlepiej udaje się posadzona w półcieniu. (50—70). VIII—IX.

● ■ □ △
1 szt. zł. 1,25 10 szt. zł. 10,—

— **alba**, odcienie białe.

1 szt. zł. 1,25 10 szt. zł. 10,—

— **dahurica**, ciemno-niebieska, bogato kwitnąca odmiana, o kwiatach mniejszych. Kwitnie latem. (15—20) VII—VIII. ○ ● △ □ ▽

1 szt. zł. 1,— 10 szt. zł. 8,—

— **Farrerii**, delikatne ulistnienie, jasno-niebieskie kwiataki. Kwitnie z końcem lata. (10). VIII—IX. ○ ● △ ▽

1 szt. zł. 2,50 10 szt. zł. 20,—

— **Freyniana hybr.**, kwitnie późno, lśniaco-niebiesko. (15—20). VIII. ○ ● △ □ ▽

1 szt. zł. 1,25 10 szt. zł. 10,—



Ryc. 37. Erigeron.

Gentiana Pneumonanthæ. Piękny lazuruwo-niebieski kwiat, wewnątrz zielono nakrapiany na 40 cm. długich łodygach. VII.—VIII. ○ ● △ □ ▽
1 szt. zł. 1,50 10 szt. zł. 12,—

— **septemfida**, bardzo odporna odmiana, kwitnie lipiec i sierpień. (15—20). VII.—VIII. Ryc. 39.

○ ● △ ▽
1 szt. zł. 1,— 10 szt. zł. 8,—

— **lagodechiana**, pelząca się odmiana, gardziele kwiatów jasne. (20). VII.—VIII.

○ ● △ ▽
1 szt. zł. 1,— 10 szt. zł. 8,—

Geranium — Bodziszek, bylina dość pospolita w naszym kraju. Rodzaje niskie kwitną wytrwale podczas lata. □ ○ □ △

— **hybr. Russel Prichard**, nowa pelząca się odmiana, kwitnie różowo. (20—30). VI.—VIII.

1 szt. zł. 1,25 10 szt. zł. 10,—

— **macrorhizum**, rośnie silnie, kwitnie czerwono. (30—40). VI.—VII.

1 szt. zł. 0,75 10 szt. zł. 6,—

— **platypetalum**, piękna bylina w skalnych ogródkach, z powodu jej wielkich czystolila niebiesko-żyłkowanych kwiatków. Jest bardzo odporna. (50). VI. ○ □ △ □

1 szt. zł. 0,75 10 szt. zł. 6,—

— **sanguineum**, niższa i późniejsza odmiana, kwitnie purpurowo-różowo. Ulistnienie barwi się jesienią na czerwono. Tylko do ogródków skalnych. (40). VII. ○ □ △ □

1 szt. zł. 0,75 10 szt. zł. 6,—

Geum. — Kuklik. Kwiaty żółto-pomarańczowe spotykane w lipcu rzadko. Zastosowanie bardzo rozległe. Potrzebuje lekkiej, jednak żyznej ziemi. ○ □ △ □ ▽

— **Borisii**, kwitnie całe lato, koloru czerwonego. (30).

1 szt. zł. 0,75 10 szt. zł. 6,—

Geum hybr. Princess Juliane, olbrzymiokwiatowy, pomarańcz. koloru. (40) VI.—VII.

1 szt. zł. 1,— 10 szt. zł. 8,—

— **montana Heldreichi magnifica**, bogato kwitnąca odmiana, znakomicie trzyma się w stanie ściętym. Złotobronzowy odcień (40). VI.—VII.

1 szt. zł. 0,75 10 szt. zł. 6,—

— **pyrenaicum**, złoto-żółty (40). V.—VI.

1 szt. zł. 0,75 10 szt. zł. 6,—

— **sibiricum**, jedyna bylina o kwiatach pomarańczowych, kwitnąca w maju w naszych ogrodach skalnych. (30). V.—VI.

1 szt. zł. 0,75 10 szt. zł. 6,—

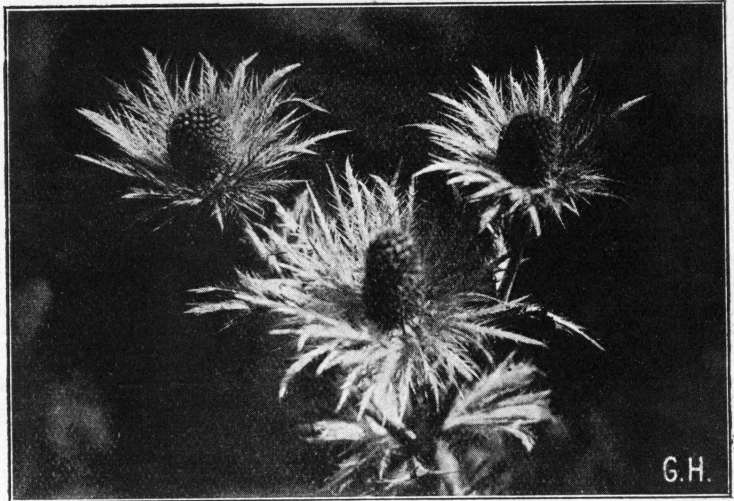

Ryc. 38. *Eryngium alpinum*.

Gypsophila — Gipsówka. Bylina o bardzo rozległym zastosowaniu. Lisiki wąskie, szaro-zielone, kwiatki drobne białe. Nie wymaga ziemi bardzo żyznej, ale głęboko uprawionej, bo rozwija długi korzeń palowy.

— **cerastoides**, zupełnie niska, płożąca się, o białych kwiatkach. (10). V.—VII. \triangle \square \square ∇

1 szt. zł. 0,60 10 szt. zł. 4,80

— **repens monstrosa**, półwysoka, stosowna do Heuchery i wiosennej Veroniki. Kwitnie najdłużej. (40). VI.—VII. \square \square \triangle \square ∇

1 szt. zł. 0,75 10 szt. zł. 6,—

— **repens rosea**, kwitnie różowo w późniejszym wieku osiąga średnicy 50 cm. Nie do zastąpienia w ogrodach skalnych w porze letniej. (10). VI.—VII. \square \square \triangle ∇

1 szt. zł. 0,75 10 szt. zł. 6,—

— **paniculata**, pospolita, nieoceniona do bukietów. Sadzić wśród rumianków i płomyków. (100). VII. \square \square \triangle \square \times

1 szt. zł. 0,75 10 szt. zł. 6,—

— **fl. pl.** Pełno kwiatowa, uszlachetniona poprzednia. (100). VII. \square \square \triangle \square \times

1 szt. zł. 1,50 10 szt. zł. 12,—

— **hybr. Bristol Fairy**, wspaniałe ulepszenie poprzedniej. (120). VII. \square \square \square \times

1 szt. zł. 2,50 10 szt. zł. 20,—

Hedraeanthus. Wspaniała obficie kwitnąca roślina do ogródka skalnego.

\square \square \triangle ∇

1 szt. zł. 0,75 10 szt. zł. 6,—

— **caricinus**, ozdobne krzaczki (10—15). V.—VI.

— **dinaricus**, liljowa na jednokwiatowej łodydze. (10) V.—VI.

Hedraeanthus tenuifolius, odporna odmiana, liljowo-niebieska (15—20). VII.

Helenium — Helenja Najglówniejsza z bylin żółtych i brunatnych pory letniej i jesiennej. Kwiaty niektórych gatunków osiągnęły olbrzymich rozmiarów. \square \square \times

— **autumnale Garten Sonne**, złoto-żółta z brunatnym środkiem. VIII.—X. (160).

1 szt. zł. 0,60 10 szt. zł. 4,80

— **Riverton Gem**, jak poprzednia, lecz brunatna. Sadzić obie odmiany obok siebie. (150). VIII.—X.

1 szt. zł. 0,60 10 szt. zł. 4,80

— **Crimson Beauty**, nisko brązowo-czerwona. (60). VII.

1 szt. zł. 0,60 10 szt. zł. 4,80

— **Julisone**, sztywno rosnąca, wielkokwiatowa o żółtych kwiatach z brunatnym środkiem. (80). VIII.—X.

1 szt. zł. 0,60 10 szt. zł. 4,80

— **McErheim Beauty**. „Nowość“, kwitnie wczesnie brunatno-czerwono, na sztywnych łodygach. VI.—VIII. (80).

1 szt. zł. 1,— 10 szt. zł. 8,—

— **pumilum magnificum**, podobna do poprzedniej o złoto-żółtych kwiatach. (80). VII.—VIII.

1 szt. zł. 0,60 10 szt. zł. 4,80

— **Windley**, nowa odmiana o trwałym żółtawo-brunatnym kwiecie. Nadaje się jak i dwie poprzednie do ogródków małych. (60). VII.—IX.

1 szt. zł. 0,60 10 szt. zł. 4,80

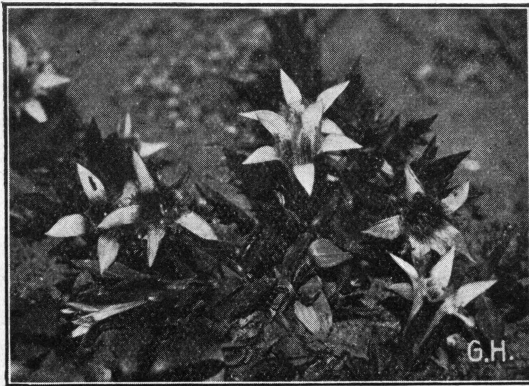
Ryc. 39. *Gentiana septemfida*.

- Helianthemum**, Piękny krzew skalny, zawsze zielony, kwitnie b. wdzięcznie od czerwca do sierpnia. W kolorach między czerwonym, pomarańczowym i żółtym. Potrzebuje dużo słońca, aby pędy dobrze dojrzały. Zabezpieczyć przed słońcem zimowem i wiatrami. (30). VI.—VIII. ○ △ ▨ ▩ 1 szt. zł. 0,75 10 szt. zł. 6,—
- **amabile fl. pl.**, czerwony, pełny.
- **Ben Nevis**, pojedynczy, koloru żółtego z brunatnym pierścieniem.
- **Orange Queen**, pojedynczy, karminowo-pomarańczowy.
- Helianthus — Słonecznik.** Piękna bylina, sadić pojedynczo w miejscu nie zawilgotn. (200). VIII.—IX. ○ □ ✕ 1 szt. zł. 0,75 10 szt. zł. 6,—
- **rigidus**, ciemno-żółto-żółty z ciemnym środkiem.
- **Daniel Dewar**, płatki kwiatowe ostro zakończone.
- **Miss Mellish**, wielkokwiatowy.
- Heliopsis.** — Trwała i odporna bylina specjalnie do parków. Łatwo daje się rozmnażać przez dzielenie, wskutek czego można ją masami sadić w miejscach słonecznych. Kwitnie żółto. Należy jednak unikać nadmiaru kwiatów jaskrawo-żółtych. ○ □ ✕ 1 szt. zł. 0,60 10 szt. zł. 4,80
- **scabra imbricata**, zwarty, złoto-żółty. (100).
- **formosa**, półpełny, nieco wyższy. (120).
- **Orange King**, późno kwitnąca odmiana. (100).
- Helleborus-Ciemiernik.** Piękna bylina, kwitnąca późną jesienią i wczesną wiosną, o liściach głęboko wycinanych. Udaje się najlepiej w miejscu półcienistym, w dobrej ziemi gliniastej. ○ □ ✕ ● ■ 1 szt. zł. 0,40 10 szt. zł. 3,20
- Helleborus niger**, kwitnie nieraz już w grudniu pod śniegiem i dostarcza w ten sposób świeżych kwiatów na stół gwiazdkowy. 1 szt. zł. 1,25 10 szt. zł. 10,—
- **hybr.**, kwitnie później, ale jest pod każdym względem okazalszy. Kwiaty białe, różowe lub czerwone. 1 szt. zł. 1,— 10 szt. zł. 8,—
- Hemerocallis — Liljowiec.** Ryc. 40. Powszechnie znana bylina, rośnie dobrze nad brzegami stawów, udaje się jednak w każdym stanowisku. Zaleca się sadić odmiany uszlachetnione, obficie kwitnące. Niektóre nawet obdarzone są zapachem. ○ ● □ ■ □ ✕
- **aurantiaca**, pomarańczowy, wielkokwiatowy (60). VI.—VII. 1 szt. zł. 1,— 10 szt. zł. 8,—
- **major**, lśniaco-pomarańczowo-żółty. (70). VI.—VII. 1 szt. zł. 1,— 10 szt. zł. 8,—
- **citina Baroni**, o wspaniałych wonnych kielichach przepięknego koloru żółtego. Kwitnie długo i bogato. (80). VII. 1 szt. zł. 1,25 10 szt. zł. 10,—
- **flava**, drobniejszy i wczesniejszy jak aurantiaca, jasno-żółty. (70). VI. 1 szt. zł. 0,75 10 szt. zł. 6,—
- **hybr. Sovereign**, wielkokwiatowy, bardzo piękny, jasno-pomarańczowo-żółty. (80). VI.—VII. 1 szt. zł. 1,25 10 szt. zł. 10,—
- **Luteola**, czysto-żółty. (70). VI.—VII. 1 szt. zł. 1,— 10 szt. zł. 8,—
- **kwanso fl. pl.** o kwiatach półpełnych złotych, najpóźniejszy. (100). VII.—VIII. 1 szt. zł. 1,25 10 szt. zł. 10,—
- **fol. var.**, pstrolistny. (100). VII. 1 szt. zł. 1,25 10 szt. zł. 10,—
- **Midderdorffii**, ozdobne ulistnienie, kwiat pomarańczowo-żółty. (50). V.—VI. 1 szt. zł. 1,— 10 szt. zł. 8,—
- **minor (graminea)**, Liljowiec karłowaty. Ulistnienie wąskie, kwiaty małe, żółte. Sadić między skałami. (30). VI.—VII. ○ △ 1 szt. zł. 1,— 10 szt. zł. 8,—
- **ochroleuca**, najpóźniejszy z wszystkich liliowców, cytrynowo-żółty. (80). VII.—VIII. 1 szt. zł. 1,25 10 szt. zł. 10,—
- Hepatica — Przyłuszczka.**
- **triloba**. Znany i lubiany zwiastun wiosny, swoisty lasom liściastym. Sadić w ogrodach, w otoczeniu konwalji i szafranów. (Crocus). Kwitnie niebiesko, tworząc dopiero po paru latach poduszki o przekroju do 30 cm. (10). IV. ● ■ △ □ 1 szt. zł. 0,40 10 szt. zł. 3,20

Heracleum Mantegazzianum Barszcz. Olbrzymia bylina specjalnie do większych ogrodów, do sadzenia nad brzegami stawów. Aby zapobiedz wysiewaniu się, należy przekwitłe łodygi kwiatowe obcinać. (200—300). VI.—VII.

○ ● ■
1 szt. zł. 1,25 10 szt. zł. 10,—

Hesperis matronalis nana candidissima. Półbylina, lecz dzięki miłemu zapachowi bardzo pożądana w ogrodzie. Kwitnie biało, podobnie do lewkonji. (70). VI.—III. ○ ■ □ ✕
1 szt. zł. 0,40 10 szt. zł. 3,20

Heuchera — Żurawka. Przepiękna roślina, rozwija na lekkich łodygach mnóstwo drobnych czerwonych kwiatków. Uduje się najlepiej na ziemi pulchnej, zawierającej wapno. (40). VI.—VIII. ○ ■ △ ✕

1 szt. zł. 1,— 10 szt. zł. 8,—

— **pluie de feu**, rośnie silnie i kwitnie obficie. Ognisto-czerwone dzwoneczki, co 3 lata dzielić.

— **sanguinea**, lśniaco-czerwona.

— **tiarelloides**, czysto różowa.

Hieracium. (30). VI.—VIII. ○ □ △ □
1 szt. zł. 0,60 10 szt. zł. 4,80

— **lanatum**. Liście szaro-piłśniowe, kwiaty olbrzymie żółte. (25—30) VI.—VII.

— **rubrum**. Kwiaty tej byliny są w stosunku do szeroko rozłożonych liści nieco drobne, lecz cenne dzięki pomarańczowemu zabarwieniu. (25). VI.—IX.

— **olivanum**, żółta z odcieniem pomarańczowym. (15). VI.—IX.

Horminum pyrenaicum, mdlawo zielone liście o układzie rozetkowatym. Kwiaty fioletowe niebieskie. (25). V.—VIII. ■ ● △ ▽
1 szt. zł. 1,— 10 szt. zł. 8,—

Hutchinsia alpina. Tworzy piękne zielone dywaniki, kwitnie biało, wiecznie zielona, potrzebuje dobrej ziemi, rośnie w półcieniu. Sadzić z Krokusami, Scilla i innymi cebulkami kwiatowymi. (5). IV. ○ ● △ ■ † ▽
1 szt. zł. 0,60 10 szt. zł. 4,80

Hypericum — Dziurawiec. Piękny podkrzew o żółtych kwiatkach i niezwykłych pylnikach kwiatowych. Kwitnie bardzo długo. Lubi położenie słoneczne i dobrze przepuszczalną ziemię.

— **Coris**, bardzo ozdobny z ulistnieniem podobnym do wrzosu. (10—15). ○ △
1 szt. zł. 1,— 10 szt. zł. 8,—

— **Degenii**, ulistnienie aksamitne, szaro-zielone. (20). ○ △
1 szt. zł. 1,— 10 szt. zł. 8,—

— **fragile**, pełzająca się odmiana. (10). ○ △
1 szt. zł. 1,— 10 szt. zł. 8,—

— **Henryi**, kwiaty wielkie, żółte. (80). VII.—VIII
1 szt. zł. 1,50 10 szt. zł. 12,—

— **Moserianum**, wspina i zwiesza się. Kwiaty do 7 cm. w przekroju; wspaniałe na rabaty i większe ogródki skalne. (50—80). VII.—X.
1 szt. zł. 1,50 10 szt. zł. 12,—

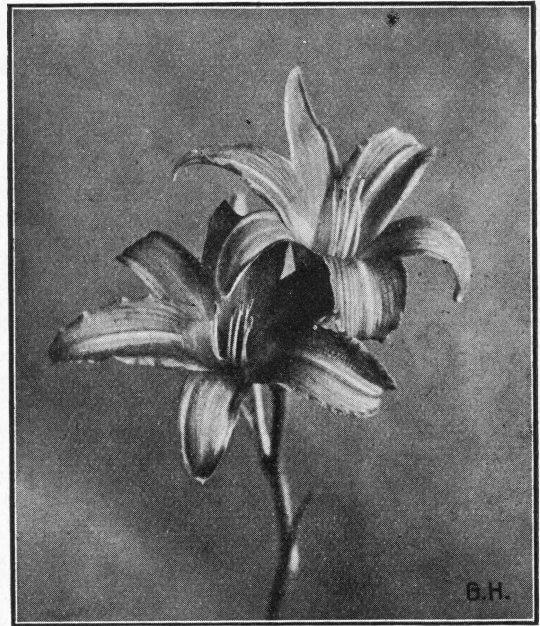

Ryc. 40. Hemerocallis.

Hypericum polyphyllum, bogato kwitnąca odmiana karłowata. (15). ○ △

1 szt. zł. 1,— 10 szt. zł. 8,—

— **repens**, wielkokwiatowy. (20). ○ △
1 szt. zł. 1,— 10 szt. zł. 8,—

— **reptans**, pełzający, o drobnych listkach i wielkich kwiatkach.
1 szt. zł. 1,25 10 szt. zł. 10,—

— **rhodopaeum**, kwitnie bardzo wcześnie.
1 szt. zł. 1,— 10 szt. zł. 8,—

Iberis sempervirens — Ubiorek. Mała, wiecznie zielona roślina o kwiatkach białych, zielona roślina o kwiatkach białych, ładna w każdej porze roku. V. ○ □ ✕ △ ▽

Silne 3 letnie rośliny.
1 szt. zł. 1,— 10 szt. zł. 8,—

— **Schneeflocke**. (Ryc. 41), jedna z najodporniejszych odmian słusznie zwana poduszką śnieżną. Dosięga 1 m. w przekroju. Nie powinno jej brakować w żadnym ogrodzie skalnym. (25).

— **superba**, późniejsza. (25).

— **Weisser Zwerg**, mniejsza od poprzedniej, o innych powabach, lecz nie tak odporna. (15).

Incarvillea — Rozróża. Bylina z gór chińskich, niezastąpiona w ogródkach skalnych i na rabatach. Kwiaty miskowate, zebrane w wiechy, ciemno-różowe lub amarantowe. Wymaga dobrej, przepuszczalnej ziemi i zaopatrzenia na zimę. (60). V.—VI. ○ □ △ ✕ ▽ Ryc. 42.

1 szt. zł. 1,— 10 szt. zł. 8,—

Incarvillea Delavayi, czerwona.

— **grdfil.** purpurowo-różowa, nieco wcześniejsza.

Inula glandulosa-Oman, o olbrzymich, pomarańczowych rozetowatych kwiatach (50) VI—VII.

○ □ △ □ ✕

1 szt. zł. 0,60 10 szt. zł. 4,80

— **ensifolia**, Oman karłowy tworzy piękne kuliste krzaczki z żółtymi kwiatkami tarczowymi. Bardzo odporny na suszę i ostre promienie słoneczne. VII.—VIII.

1 szt. zł. 0,60 10 szt. zł. 4,80

— **magnifica**, kwitnie z końcem lata, VIII. (150).

1 szt. zł. 0,60 10 szt. zł. 4,80

— **Roylei**, podobny do odmiany *glandulosa* lecz kwitnie później. (50). VII.—VIII.

1 szt. zł. 1,— 10 szt. zł. 8,—

IRIS, KOSACIEC. Kosaćce, są to byliny kłączowe tak piękne, że trudno jest pisać o nich, nie narażając się na posadzenie o przesadę. Tylko istotny znawca kosaćców przyzna, że żadna najbardziej entuzjastyczna pochwała, nie zdoła oddać tego uroku, jaki liczne ich odmiany i gatunki rozciągają w okresie kwitnienia, trwającego przy umiędnie przeprowadzonym doborze do trzech miesięcy. — Kosaćce są nieocenionym materiałem na rabaty przydrożne, do tworzenia obwódok wzdłuż większych plantacji bylinowych, do obsadzenia basenów, jak również do sadzenia na brzegach stawów i przed skupinami, w postaci grup z jednej odmiany lub dwóch odpowiednio dobranych. Lubią dużo słońca, ale i w półcieniu dobrze rosną i kwitną. Godzą się z suchą nawet grzędą, podczas gdy inne gatunki znoszą nadmiar wilgoci. Najkorzystniej jest przesadzać kosaćce w marcu lub kwietniu, układając kłącza poziomo i nakrywając bardzo cienką warstwą ziemi. Za głęboko sadzone cierpią, a nawet niekiedy gina. — Wymienione odmiany są uszeregowane kolejno według pory kwitnienia.

Objaśnienie skrótów i znaków.

g. oznacza górne działki kwiatu,
d. oznacza dolne działki kwiatu.

Iris pumila alba, biały.

1 szt. zł. 0,40 10 szt. zł. 3,20

— **coerulea**, błękitny, najwcześniejszy, bardzo niski, nadaje się na obwódki do kwietników, obsadzanych roślinami cebulkowymi. (20).

IV.—V. ○ ● □ △ ✕

1 szt. zł. 0,40 10 szt. zł. 3,20 100 szt. zł. 25,—

— **formosa**, fiołkowo-niebieski. (20).

1 szt. zł. 0,60 10 szt. zł. 4,80

— **lutea**, żółty.

1 szt. zł. 0,60 10 szt. zł. 4,80

— **interregna**, kosaćce pośredni, pod względem pory kwitnienia wypełnia przerwę między *Iris pumila* i *germanica*. (70). V.—VI. ○ □ □ ✕

1 szt. zł. 0,60 10 szt. zł. 4,80

Iris interregna Frithjof, g. niebieski, d. aksamitne niebiesko-fiołkowe.

— **Halldan**, kremowo-żółty.

— **Helge**, cytrynowo-żółte z perłowym odcieniem.

— **Ingeborg**, wielko-kwiatowy biały.

— **Purpurkónig**, czerwono-fiołkowy.

— **Walhalla**, g. liljowo-niebieskie, d. aksamitne w. m. czerwone.

— **Kolory mieszane.** 10 szt. zł. 4,—

— **graminea**, wąskolistny, o drobnych pachnących kwiatach purpurowo-fiołkowych. Lubi półcień. (40). V. ○ △ □ ✕

1 szt. zł. 1,— 10 szt. zł. 8,—

Iris germanica — niemiecki, najpiękniejszy i najbardziej rozpowszechniony w naszych ogrodach. Kwiaty dwubarwne, działki górne zwykle jaśniejsze. Charakterystyczne jest piękne żyłkowanie. Kwitnie pod koniec maja i z początkiem czerwca. Ryc 43. (70—100). VI.

○ □ ■ □ ✕

— **Alcazar**, o bogato rozgałęzionych łodygach g. jasno-fiołkowe, d. purpurowo-fiołkowe.

1 szt. zł. 1,— 10 szt. zł. 8,—

— **Aurea**, kanarkowo-żółty.

1 szt. zł. 1,— 10 szt. zł. 8,—

— **Bronzeschild**, niski, g. brązowo-żółte, d. aksamitno-brunatne.

1 szt. zł. 1,50 10 szt. zł. 12,—

— **Cattleya**, lila-różowy.

1 szt. zł. 1,— 10 szt. zł. 8,—

— **Celeste**, aksamitno-błękitny.

1 szt. zł. 1,— 10 szt. zł. 8,—

— **Como**, niebieski, d. fiołkowo-niebieskie.

1 szt. zł. 1,— 10 szt. zł. 8,—

— **Darius**, g. jasno-żółte, d. lila z brunatno-czerwonymi żyłkami.

1 szt. zł. 1,— 10 szt. zł. 8,—

— **Donna Maria**, czysto-biały.

1 szt. zł. 1,— 10 szt. zł. 8,—

— **Darwin**, biały z czerwonymi żyłkami.

1 szt. zł. 0,75 10 szt. zł. 6,—

— **Eckesachs**, olbrzymio-kwiatowy, g. blade niebieskie, d. jasno-fiołkowe.

1 szt. zł. 1,— 10 szt. zł. 8,—

— **Empress of India**, kwiat fiołkowy na długich łodygach.

1 szt. zł. 0,75 10 szt. zł. 6,—

— **Flammenschwert**, kwiat wielki, wytorny, g. żółte, d. aksamitne, brunatne z jasnym brzegiem.

1 szt. zł. 1,50 10 szt. zł. 12,—

— **Florentina**, bardzo wczesny czysto-biały.

1 szt. zł. 0,60 10 szt. zł. 4,80

— **Folkwang**, blade-różowy, d. czerwone.

1 szt. zł. 1,50 10 szt. zł. 12,—

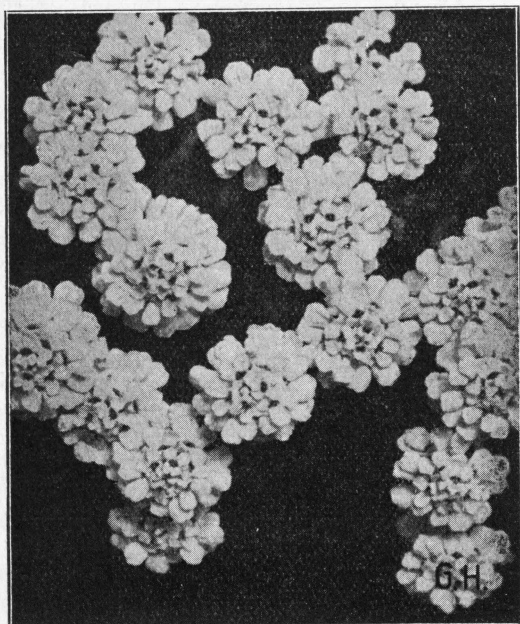
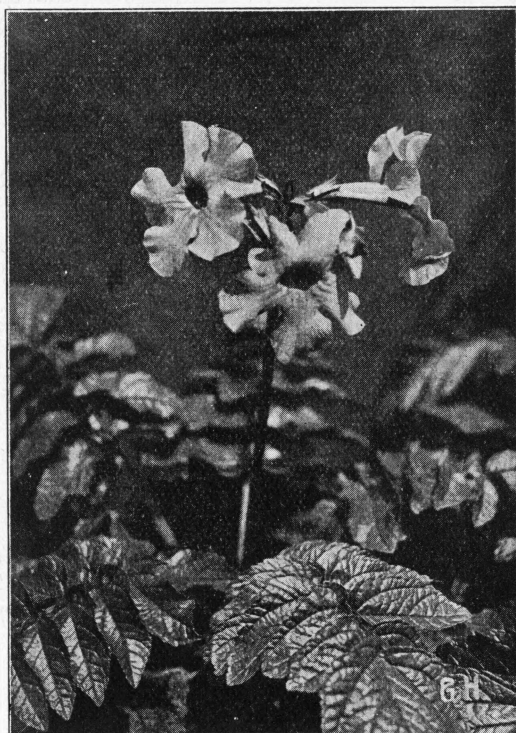
Ryc. 41. *Iberis semperv. Schneeflocke.*Ryc. 42. *Incarvillea.***Iris germ. Forsete**, wysoki niebieski.

- | | |
|---|------------------|
| 1 szt. zł. 1,— | 10 szt. zł. 8,— |
| — — Hawamal , g. białe z lila, d. fioletowe z jasnym brzegiem. | |
| 1 szt. zł. 1,— | 10 szt. zł. 8,— |
| — — Her Majesty , obficie kwitnący lila-różowy z ciemnymi żyłkami. | |
| 1 szt. zł. 0,75 | 10 szt. zł. 6,— |
| — — Ilsan , g. blado-różowe, d. jasno-czekoladowe z białymi żyłkami. | |
| 1 szt. zł. 1,50 | 10 szt. zł. 12,— |
| — — Iriskönig , g. cytrynowo-żółte, d. aksamitno-ciemno-bronzowe. | |
| 1 szt. zł. 1,25 | 10 szt. zł. 10,— |
| — — Isoline , wspaniałe srebrzysto-liljowo-różowe | |
| 1 szt. zł. 1,25 | 10 szt. zł. 10,— |
| — — La Beauté , piękny blado-niebieski. | |
| 1 szt. zł. 1,25 | 10 szt. zł. 10,— |
| — — Lenzschnee , biały z lila żyłkami. | |
| 1 szt. zł. 1,25 | 10 szt. zł. 10,— |
| — — Lohengrin , catleyowo-różowy, rośnie silnie. | |
| 1 szt. zł. 0,60 | 10 szt. zł. 4,80 |
| — — Juliane , wczesny blado-niebieski. | |
| 1 szt. zł. 1,— | 10 szt. zł. 8,— |
| — — Mad. Chereau , biały z jasno-lila brzegiem i unerwieniem. | |
| 1 szt. zł. 1,— | 10 szt. zł. 8,— |
| — — Mithras , g. jasno-żółte, d. fioletowo-brunatne z jasnym brzegiem. | |
| 1 szt. zł. 0,60 | 10 szt. zł. 4,80 |

Iris germ. Maori King, niski, g. złoto-żółte, d. czarno-brunatne, z żółtym brzegiem.

- | | |
|--|------------------|
| 1 szt. zł. 0,75 | 10 szt. zł. 6,— |
| — — Mrs. Alan Gray , bardzo wczesny, blado-różowy. | |
| 1 szt. zł. 1,— | 10 szt. zł. 8,— |
| — — Neubronner , ciemno-żółty. | |
| 1 szt. zł. 1,— | 10 szt. zł. 8,— |
| — — Karpath , kwiaty olbrz. ciemno-fioletowe, odmiana wczesna. | |
| 1 szt. zł. 0,75 | 10 szt. zł. 6,— |
| — — Prinzessin Victoria Luise , g. siarkowo-żółte, d. fioletowe. | |
| 1 szt. zł. 0,75 | 10 szt. zł. 6,— |
| — — Rheinnixe , g. czysto-białe, d. fioletowe z białym brzegiem. | |
| 1 szt. zł. 0,75 | 10 szt. zł. 6,— |
| — — Rheingauperle , różowy. | |
| 1 szt. zł. 1,50 | 10 szt. zł. 12,— |
| — — Rheintraube , g. niebieskie, d. purpurowo-fioletowe. | |
| 1 szt. zł. 0,75 | 10 szt. zł. 6,— |
| — — Rota , najczarwiejszy ze wszystkich. | |
| 1 szt. zł. 2,— | 10 szt. zł. 16,— |
| — — Souvenir de Mad. Gaudichau , wspaniała ciemno-niebieska nowość. | |
| 1 szt. zł. 2,— | 10 szt. zł. 16,— |

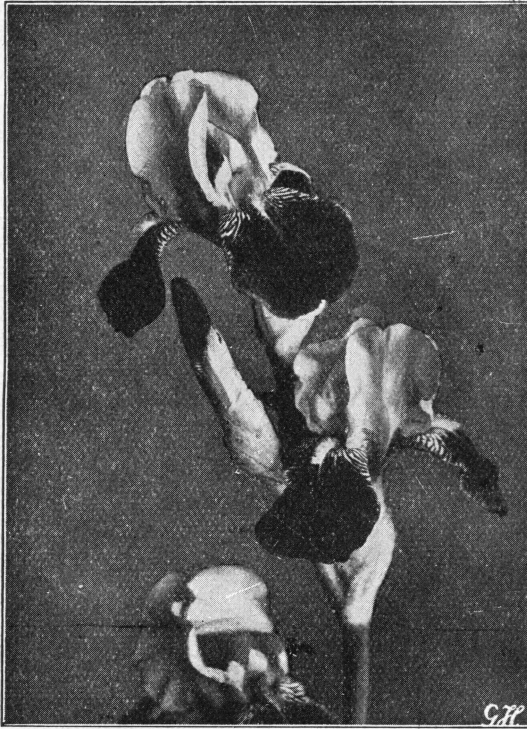

Ryc. 43. Iris germanica.

- Iris germ. Thorsten**, g. niebieskie, d. ciemno-nieb.
1 szt. zł. 1,50 10 szt. zł. 12,—
- **Thrudwang**, g. żółte, d. ciemno-niebieskie.
1 szt. zł. 1,50 10 szt. zł. 12,—
- **Vingoli**, g. kremowe, d. aksamitne fioletowe
z jasnym brzegiem.
1 szt. zł. 1,25 10 szt. zł. 10,—

10 szt. w odmianach w/g mego wyboru zł. 6,—
Wspaniałe kolory mieszane.
10 szt. zł. 4,— 100 szt. zł. 30,—

- Iris laevigata fol. var.**, ciemno-niebieski, liść białoprażkowany.
1 szt. zł. 1,— 10 szt. zł. 8,—
- **sibirica**, gatunek o liściach trawiastych, nad którymi unoszą się piękne kwiaty ciemnofioletowe, żyłkowane (80—100). VI. ○ □ △ □ ×
1 szt. zł. 0,60 10 szt. zł. 4,80
- **Emperor**, wielkokwiatowy, zwarty.
1 szt. zł. 0,75 10 szt. zł. 6,—

Iris sibirica Perry's blue, jasno-niebieski o pięknym kształcie, kwiaty wyrastają wysoko ponad ulistnienie (100).
1 szt. zł. 0,75 10 szt. zł. 6,—

— **Thelma Perry**.
1 szt. zł. 0,75 10 szt. zł. 6,—

— **orientalis Snow Queen**, wielkie śnieżno-białe kwiaty, niższy od poprzedniego.
1 szt. zł. 0,75 10 szt. zł. 6,—

— **sibirica superba**, kwiaty g. czysto-fioletowe, d. aksamitno-fioletowe, brązowo-żółkowane.
1 szt. zł. 0,75 10 szt. zł. 6,—

Iris Kaempferi, kosaciec japoński. Jest to gatunek bardzo cenny, najpóźniej kwitnący ale bardziej wybredny. Lubi wystawę słoneczną, ziemię dość ciężką, pożywną. W czasie kwitnienia jak największej wilgoci, natomiast zimą stanowisko suche (100). ○ ■ □ × ▨
1 szt. zł. 1,— 10 szt. zł. 8,—

— **Gei Sho ni**, biały o szerokim fioletowym brzegu.

— **Hatschu Shimu**, czysto biały, wielkokwiatowy.

— **Shufu Raku**, fioletowo-różowy.

— **Jomo No Doni**, fioletowo-niebieski, wysoki.

— **Ciemnoniebieski** z żółtym odcieniem bez nazwy, niski.

— **Kolory mieszane**. 10 szt. zł. 6,—

Jasiono perennis, piękna bylinka z świeżo zielonym ulistnieniem, o pięknych jasno-niebieskich kwiatach na 20 cm. długich łodygach ○ △ VI.—VIII.
1 szt. zł. 0,60 10 szt. zł. 4,80

Kerner Boisseri, piękne zielone rozetki liściowe. Kwiat biały (5—10). VI.—VII. ○ □ △ ▽
1 szt. zł. 1,— 10 szt. zł. 8,—

Lavandula hybr. Mundstead Var. Zawsze zielony krzew wonny, o szaro-zielonym ulistnieniu i liljowo-niebieskich kwiatkach trwałych. Lubiany przez naszych pradziadów. Uszlachetnienie angielskie, zupełnie odporny na mrozy. Rośnie zwarto. Wielkokwiatowy, koloru ciemno-niebieskiego (40). VII. △ □ □ ⊕ ○ ▽
1 szt. zł. 0,75 10 szt. zł. 6,—

Leontopodium alpinum. Szarotka,

której ojczyzną są niedostępne szczyty Alp i Karpat, udaje się też w naszych ogródkach skalnych, lecz tylko w ziemi dość jałowej i zawierającej wapno, występuje oryginalny, biały meszek, Ryc. 44, (20). VI.—VII. ○ □ △ × ▽
1 szt. zł. 0,75 10 szt. zł. 6,—

Leucanthemum maximum. Jastruń. Kwiat pospolicie znany i lubiany. Po kilku latach rozrasta się do metrowej szerokości i wznosi się na sztywnych łodygach piękne białe kwiaty. Lubi świeżą i żyzną ziemię (80). VII.—VIII.
○ □ × ▨

1 szt. zł. 0,50 10 szt. zł. 4,—

- Liatris.** Dotychczas hodowana prawie wyłącznie w ogrodach botanicznych; powinna znaleźć miejsce i w skalnym ogródku. Sadzić grupami.
○ □ □ △
1 szt. zł. 0,60 10 szt. zł. 4,80
- **callilepis**, purpurowo-karminowa (70).
— **graminifolia**, wąskolistna (100).
— **spicata**, niska, purpurowo-fioletkowa, najlepsza do ogrodu skalnego (40).
- Linaria pallida** — **Zwiesiniec.** Bylina o cienkich płożących się gałązkach, bardzo odporna. Doskonale nadaje się do obsadzania skalini. — Kwiaty bledo-fioletkowe (10). V—VII. ○ □ □ △ ▽
1 szt. zł. 0,50 10 szt. zł. 4,—
- Linum** — **Len.** Półbylina, bardzo piękna na rabaty i skały. Sama się wysiewa (40). VI.—VII. □ □ △ ✕
1 szt. zł. 0,40 10 szt. zł. 3,20
- **narbonnense**, błękitno-niebieski z fioletowymi żyłkami.
— **perenne**, jasno-niebieski.
- Lilium.** Patrz strona 17:
- Lithospermum fruticosum Heavenly Blue.** Piękna roślina, kwitnie jasno-niebiesko. Dobra do skalnych ogródków i stosuje się z Żurawką. (10—15). V.—VI. ○ △ ▽
1 szt. zł. 1,50 10 szt. zł. 12,—
- Lupinus polyphyllus.** **Łubin trwały.**
Cenny zarówno w ogrodach jak i do obsadzenia zbocz i zagajników. Zasadnicza ich barwa jest niebiesko-fioletkowa w przeróżnych odcieniach i kombinacjach. Poza tem są odmiany o barwach białych, różowych, łososiowych i czerwonych. Przekwitłe łodygi należy natychmiast obcinać. Ryc. 45. (100). V.—VI. ○ ● □ □ ✕
- **Ada**, żółty z łososiowym. Pięknie, nisko rosnący.
1 szt. zł. 1,75 10 szt. zł. 14,—
- **albus**, czysto biały.
1 szt. zł. 0,60 10 szt. zł. 4,80
- **C. M. Prichard**, nowa odmiana łososioworóżowa.
1 szt. zł. 2,50 10 szt. zł. 20,—
- **coeruleus**, niebieski.
1 szt. zł. 0,60 10 szt. zł. 4,80
- **Downers Pink Pearl**, ciemno-łososioworóżowy.
1 szt. zł. 2,50 10 szt. zł. 20,—
- **Hapiness**, fioletkowo-niebieski.
1 szt. zł. 1,50 10 szt. zł. 12,—
- **Moerheimi**, czysto różowy z białem.
1 szt. zł. 0,60 10 szt. zł. 4,80
- **roseus** różowy.
1 szt. zł. 0,60 10 szt. zł. 4,80
- Siewki z powyższych odmian mieszane**
10 szt. zł. 4,—
- Lychnis chalcidonica.** Ognista miłość. Znanicy cenią tę pospolitą odmianę za jej intensywną, czerwoną barwę i sadzą obok ostróżek (100). VII.—VIII. ○ □ ✕
1 szt. zł. 0,60 10 szt. zł. 4,80
- **rubra plena**, kwiaty pełne, szkarłatnoczerwone. Wymaga zabezpieczenia na zimę.
1 szt. zł. 1,— 10 szt. zł. 8,—
- Lysimachia verticillata**, — **Bazanowiec.** Bylina na metr wysoka o liściach wąskich jak u wierzby i licznych, żółtych kwiatach, zebranych w dużą wiechę wierzchołkową, które zdobią roślinę od czerwca do sierpnia (100). VI.—VII. ○ ● □ ■ □
1 szt. zł. 0,50 10 szt. zł. 4,—
- Lythrum** — **Krwawnica.** Kłosa kwiatowe wyrastają na metr wysokie i trwają przez kilka tygodni. Lubi wilgotne podłoże i półcieniste miejsce. Znakomita na rabaty i do sadzenia na brzegach stawów i strumyków. VII.—VIII. ○ ● ■ □
1 szt. zł. 0,75 10 szt. zł. 6,—
- **salicaria roseum superbum Perrys Var**, ciemno różowa. (100).
— **virgatum Rose Queen**, jaskrawsza, różowoczerwona (80).
- Marubium** — **Kotschyanum.** Ścisłe poduszki srebrzysto-szaro-omszone, z białymi kwiatami wargowatymi. (15). VI.—VIII. ○ □ △
1 szt. zł. 0,75 10 szt. zł. 6,—
- Meconopsis cambrica**, bylina z rodziny maków, z ulistnieniem niebiesko-zielonym i żółtymi kwiatami. Sadzić w półcienistym miejscu, w pulchnej żyznej ziemi. (30—40). V.—IX. ● △ □ ▽
1 szt. zł. 0,75 10 szt. zł. 6,—
- Mertensia primuloides**, bylina pięknego koloru niebieskiego. Sadzić na rabaty w sąsiedztwie z pierwiosnkami. (10—20). IV.—V. ● ■ △ ▽
1 szt. zł. 0,60 10 szt. zł. 4,80
- Micromeria**, ozdobne, kiściaste liście z małymi kwiatkami (10—15). VII.—VIII. ○ □ △
1 szt. zł. 0,60 10 szt. zł. 4,80
- **croatica**, różowa.
— **rupestris**, biała.
- Mimulus luteus**, — **Figlarz.** Ciekawa bylina o kwiatach podobnych do Lwiej paszczy, koloru żółtego a przy gardzieli na dolnej klapce ciemno nakrapiana. Sadzić nad brzegami stawów i na rabaty. Pierwsze dwie odmiany należy przechowywać przez zimę w miejscu zabezpieczonym od mrozu, albowiem łatwo wymarzają. ● □ ▽ VI. VIII.
- **Bees Dazzler**, aksamitny, lśniaco-pomarańczowoczerwony. (20—30).
1 szt. zł. 0,75 10 szt. zł. 6,—
- **Burnetti**, pomarańczowo-żółty, z ciemniejszym odcieniem (30—40).
1 szt. zł. 0,75 10 szt. zł. 6,—

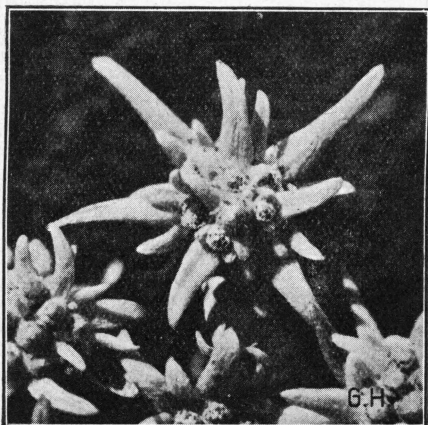

Ryc. 44. Leontopodium.

Mimulus luteus, żółty, z ciemniejszym odcieniem w gardzieli. (30—40).

1 szt. zł. 0,60 10 szt. zł. 4,80

MONARDA — PYSZNIK. W szlachetnych odmianach, bardzo ładna bylina do 80 cm. wysoka, o korzennym zapachu i niezwykłym, czerwonym kolorze kwiatów. Znakomity na rabaty (80). VII.—VIII. ○ ● □ ▽

1 szt. zł. 0,75 10 szt. zł. 6,—

— **dydima Cambridge Scarlet**, ciemno-czerwony.

— **Kalmiana**, karminowo-czerwony.

— **magnifica**, lśniaco-różowy.

Morina longifolia, bylina niezwykła z pachnącymi różowymi kwiatami. ○ □ △ VI.—VIII. (50).

1 szt. zł. 0,75 10 szt. zł. 6,—

Myosotis — Niezapominajek.

— **alpestris Indigo**, patrz rośliny na kwietniki.

— **palustris**, Graf Waldersee. Odporna niezapominajka koloru lśniaco-niebieskiego. Nadaje się do sadzenia w większych ogródkach bylinowych. Posadzona na miejscu wilgotnym, kwitnie przez całe lato. Dobra na kwiat cięty. (25—40). V.—IX. ○ ● ■ □ △ ✕

1 szt. zł. 0,50 10 szt. zł. 4,—

— **rupicola**, odmiana karłowa zwarto rosnąca do skalnych ogródków (5—10). IV.—VI. ○ □ △

1 szt. zł. 0,50 10 szt. zł. 4,—

Nepeta Mussini, nadaje się tylko do większych ogródków skalnych albo jako obwódka do wielkich kwietników. Rośnie nawet na wydmach (30). VI.—X. □ ○ △

1 szt. zł. 0,50 10 szt. zł. 4,—

— **Souvenir d'André Chaudron**, nadzwyczaj wielkie kwiaty o pięknym niebieskim kolorze. Odmiana ta wyrasta wyżej (40—50). VI.—VII.

○ □ △ □
1 szt. zł. 0,50 10 szt. zł. 4,—

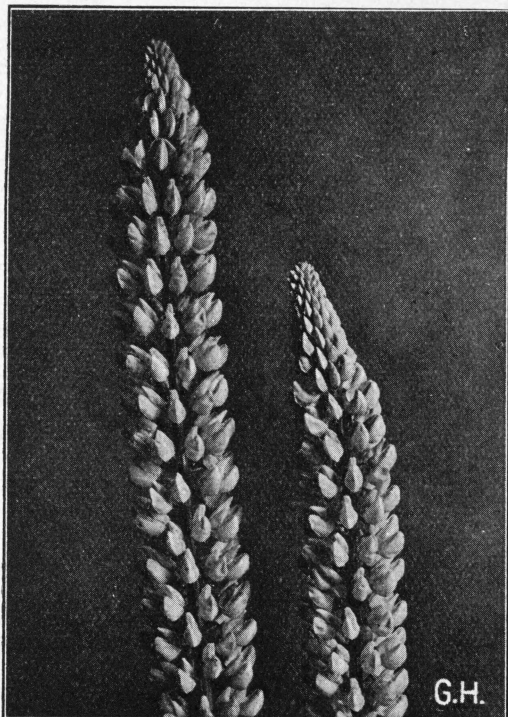

Ryc. 45. Lupinus polyphyllus.

Nierembergia rivularis. Milutka bylinka pełzająca z białymi dzwoneczkami kwiatowymi. Lubi ciepłe położenie (10). VI.—IX. ○ ■ ▽ ▽

1 szt. zł. 0,60 10 szt. zł. 4,80

OENOTHERA. Wiesiołek. Znakomita skalina, rosnąca nawet na zupełnie lekkim gruncie.

○ □ △ □

— **fruticosa**, złoto-żółty (40). VI.—VII.

1 szt. zł. 0,75 10 szt. zł. 6,—

— **marginata**, pełzająca ze wspaniałymi wonnymi fuskowatymi kwiatkami. Nie sadzić obok delikatnych bylinek (20). VII.—IX.

1 szt. zł. 1,— 10 szt. zł. 8,—

— **missouriensis**. Ryc. 46. Ściele się, ale nie tworzy rozłogów. Kwiaty wielkie, żółte, płaskie. Kwitnie długo (30). VII.—IX.

1 szt. zł. 0,75 10 szt. zł. 6,—

— **pumila**, tworzy ścisłe i niskie poduszki z małymi żółtymi kwiatami (15). VI.—IX.

1 szt. zł. 0,60 10 szt. zł. 4,80

— **speciosa**, kwiaty kształtu lejka, białe. Kwitnie bardzo bogato i bujnie.

1 szt. zł. 1,— 10 szt. zł. 8,—

Orobis verrus, wiosenna wiczka leśna. Swojska roślina leśna o purpurowo-niebieskich kwiatkach, bardzo piękna, dobra do ogródka skalnego (30). IV.—V. ○ ● ● △

1 szt. zł. 0,60 10 szt. zł. 4,80

Opuntia, patrz str. 72.

Oxytropis campestris. Pojedyncza bylina skalna o listkach pierzastych. Główni kwiatowe jasno - żółte. Sadzić w ziemię zawierającą dużo wapna (12). VI.—VII. ○ □ △ ▽
1 szt. zł. 0,60 10 szt. zł. 4,80

PAEONIA — PIWONJA. Ryc. 47. Pod względem piękności i wartości zdobniczej, piwonje nie ustępują różom i często na równi z nimi odznaczają się bardzo miłym zapachem. Są znacznie mniej wymagające i odporniejsze, obchodzą się bez nakrycia na zimę. Całe piękno swych olbrzymich kwiatów rozwijają piwonje, gdy się dobrze zakorzenia, więc należy je pozostawiać na jednym miejscu do lat 10, a tylko corocznie obficie zasilać, przekopując nawóz przetrawiony i podlewając w czasie wzrostu rozcieńczoną gnojówką. Kłacz sadzić należy nie głębiej, niż co 150 cm, na 5 cm głęboko. Pięknie wyglądają rozmieszczone grupami nad brzegami wód i przed skupinami krzewów (50—100). ○ □ ✂

Paeonia chinensis, wspaniała pół do zupełnie pełnej, odmiana o olbrzymich kwiatach w kolorze od białej do ciemno - czerwonej. VI.

— **Albert. Crousse,** żywo różowa pełna, późna.

1 szt. zł. 2,— 10 szt. zł. 16,—

— **Docteur H. Barnsby,** czerwona.

1 szt. zł. 1,50 10 szt. zł. 12,—

— **Dr. H. v. der Tak,** czerwona.

1 szt. zł. 1,50 10 szt. zł. 12,—

— **Duke of Devonshire,** jasno - czerwona.

1 szt. zł. 1,50 10 szt. zł. 12,—

— **Duchesse de Nemours,** biała z odcieniem kremowym. Specjalna odmiana do cięcia.

1 szt. zł. 1,75 10 szt. zł. 14,—

— **Eugenie Verdier,** jasno - różowa.

1 szt. zł. 2,— 10 szt. zł. 16,—

— **Festiva maxima,** czysto biała z czerwonymi plamkami, wczesna.

1 szt. zł. 2,— 10 szt. zł. 16,—

— **Germaine Bigot,** rośnie tęgo, delikatnie liljowo - różowa, środek z czerwonymi plamkami.

1 szt. zł. 2,50 10 szt. zł. 20,—

— **Georgeana Shaylor,** półpełna niska, jasno-różowa.

1 szt. zł. 4,— 10 szt. zł. 32,—

— **Grover Cleveland,** lśniaco-winno-czerwona.

1 szt. zł. 3,— 10 szt. zł. 24,—

— **James Kelway,** szlach. kształt kwiatu olbrzymiego, nazewnątrz delikatnie różowa, środek śmietankowo - biały.

1 szt. zł. 4,— 10 szt. zł. 32,—

— **John Hamex,** jasno - czerwona.

1 szt. zł. 1,50 10 szt. zł. 12,—

— **Karl Rosenfield,** sztywne łodygi, kwiat pełny, winno-czerwony.

1 szt. zł. 2,— 10 szt. zł. 16,—

Paeonia chin. Königin Wilhelmine, olbrzymiokwiatowa, różowa, średnio-wczesna.

1 szt. zł. 3,— 10 szt. zł. 24,—

— **Lady Alexander Duff,** wspaniała delikatnie różowa, kształt miseczkowaty.

1 szt. zł. 4,— 10 szt. zł. 32,—

— **Le Cygne,** śmietankowo-biała, olbrzymiokwiatowa.

1 szt. zł. 25,—

— **Mad. Calot,** wczesna odmiana delikatniezielonego koloru.

1 szt. zł. 2,— 10 szt. zł. 16,—

— **Marie Lemoine,** kremowo-biała, bardzo późna.

1 szt. zł. 2,— 10 szt. zł. 16,—

— **Marie Crousse,** jasno-cielisty kolor.

1 szt. zł. 4,— 10 szt. zł. 32,—

— **Mons. Charles Leveque,** bardzo pełna cielistą.

1 szt. zł. 2,50 10 szt. zł. 20,—

— **Mons. Martin Cahusac,** piękna brunatnoczerwona, najciemniejsza ze wszystkich.

1 szt. zł. 4,— 10 szt. zł. 32,—

— **Noemi Demay,** delikatnie-różowa, wczesna.

1 szt. zł. 2,— 10 szt. zł. 16,—

— **Paul Fischer,** liljowo-różowa.

1 szt. zł. 1,50 10 szt. zł. 12,—

— **Red Queen,** pojedyncza, ciemno-czerwona.

1 szt. zł. 2,— 10 szt. zł. 16,—

— **Sarah Bernhardt,** kwiat płaski, olbrzymi, różowy, późna.

1 szt. zł. 3,— 10 szt. zł. 24,—

— **Suzette,** lśniaco-jasno-czerwona.

1 szt. zł. 2,50 10 szt. zł. 20,—

— **Sylvia,** delikatnie-cielista.

1 szt. zł. 4,— 10 szt. zł. 32,—

— **Solange,** łososiowa.

1 szt. zł. 6,—

— **Tuyerline,** pojedyncza biała z żółtym środkiem, kwitnie późno i obficie.

1 szt. zł. 2,— 10 szt. zł. 16,—

— **Wilbur Wright,** pojedyncza, brunatnoczerwona.

1 szt. zł. 1,50 10 szt. zł. 12,—

Paeonia chin., 10 szt. w 10 pięknych odmianach mojego wyboru z nazwami zł. 18,—

10 szt. mieszane kolory bez nazw. Bardzo silne kłacza zł. 10,—

Paeonia japonica — Piwonja japońska w różnych kolorach, o niezwykłym kształcie kwiatu a także pojedynczo kwiatowa. VI.

1 szt. zł. 2,50 10 szt. zł. 20,—

Paeonia hybr., krzyżówka z odmiany Wittmanniana i chinensis, bardzo wczesne odmiany pojedyncze w kolorach delikatnych z uderzającymi żółtymi pylnikami. Nadają się specjalnie do sadzenia w parkach. V.

— **Avant-garde,** delikatnie-różowa.

1 szt. zł. 3,— 10 szt. zł. 24,—

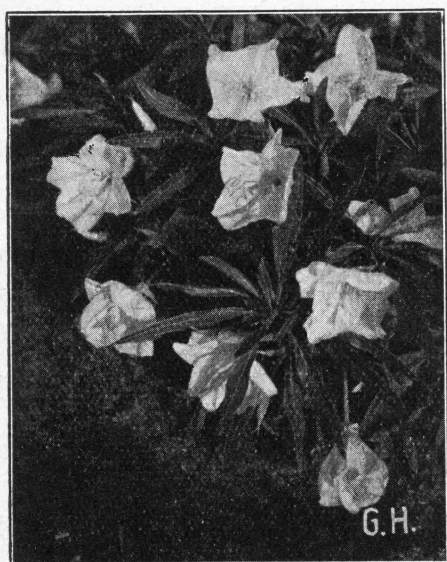
Ryc. 46. *Oenothera missouriensis*.

- Paeonia hybr. Le Printemps**, śmietankowo-żółta.
1 szt. zł. 3,— 10 szt. zł. 24,—
- — **Mai Fleuri**, cielisto-biała.
1 szt. zł. 3,— 10 szt. zł. 24,—
- anemoneiflora**, pojedyncza ciemno-czerwona.
V.
1 szt. zł. 3,— 10 szt. zł. 24,—
- Paeonia officinalis**, stara znana odmiana w różnych kolorach V.
- — **alba plena**, biała.
1 szt. zł. 4,— 10 szt. zł. 32,—
- — **mutabilis pl.**, różowa, przechodzi w odcień biały.
1 szt. zł. 2,50 10 szt. zł. 20,—
- — **rosea, pi.**, lśniaco-różowa.
1 szt. zł. 2,50 10 szt. zł. 20,—
- — **rubra pl.**, ciemno-czerwona.
1 szt. zł. 2,— 10 szt. zł. 16,—
- **tenuifolia**, o wycinanych listkach, ciemno-czerwona.
1 szt. zł. 2,50 10 szt. zł. 20,—
- Paeonia arborea**, patrz krzewy ozdobne.
- Papaver. Mak ogrodowy.** Wiele osób, zwiedzających moje zakłady, pierwszy raz słyszy o maku zimotrwałym, który odznacza się większymi, a często wręcz olbrzymimi kwiatami.
- **nudicaule**, dwuletni, szybko się wyczerpujący na skutek obfitego kwitnienia. Dbaj jednakże o podtrzymanie gatunku, gdyż sam się wysiewa. Kwiaty białe, żółte lub czerwone.
○ △ □ ✕
1 szt. zł. 0,50 10 szt. zł. 4,—

Papaver orientale. Mak olbrzymi, o bardzo licznych, równocześnie rozwijających się, majestatycznych kwiatach do 20 cm. średnicy, osadzonych na metrowych łodygach. Po przekwitnięciu należy rośliny ścinać przy ziemi. Sadzić w jesieni (100). VI. ○ △ □ ✕ ▽

- — **atrosanguineum maximum**, ciemno-czerw.
1 szt. zł. 1,25 10 szt. zł. 10,—
- — **Grossfürst**, ciemno-cynobrowo-czerwony z czarnymi plamami.
1 szt. zł. 1,25 10 szt. zł. 10,—
- — **King George**, szkarłatny, z karbowanymi płatkami.
1 szt. zł. 1,25 10 szt. zł. 10,—
- — **May Queen**, jasno-pomarańczowy, pełny najwcześniejszej kwitnący. Kwiat mniejszy jak przy innych odmianach (60). V.
1 szt. zł. 0,75 10 szt. zł. 6,—
- — **Prinzess Victoria Luise**, delik., łososiowy.
1 szt. zł. 1,25 10 szt. zł. 10,—
- — **szkarłatny.**
1 szt. zł. 1,— 10 szt. zł. 8,—
- — **łososiowo-pomarańczowy.**
1 szt. zł. 1,— 10 szt. zł. 8,—

Penstemon, — **Wasatka**, kwiatki podobne do lwiej paszczy (60). VI.—IX. ○ □ △ ▨ ✕
1 szt. zł. 0,60 10 szt. zł. 4,80

— **hybr. Southgate Gem.**, lśniaco-czerwona. Przez zimę musi być przechowana w miejscu zabezpieczonym od mrozu.

Phlox, PŁOMYK. Na równi z kosaćcami, darzą Płomyki przez szereg miesięcy kwiatami nasze ogrody. Odznaczają się wielką różnorodnością pod względem wysokości i różnobarwności kwiatów.

- **setacea**, płomyk makowy, kwitnie tak obficie biało, czerwono lub różowo, że z pod kwiatów prawie listków nie widać. (10—20). V—VI. ○ ● □ △ † ▽
1 szt. zł. 0,60 10 szt. zł. 4,80
- — **atropurpurea**, purpurowo-czerwony z ciemnym oczkiem.
- — **Moerheimi**, karminowo-różowy.
- — **Morgenstern**, czysto-różowy o ciemnym ulistnieniu.
- — **Newry Seedling**, jasno malwowy.
- — **nivalis**, śnieżno-biały.
- — **Wilsoni**, bardzo piękny, liljowo-niebieski.
- **amoena**, lśniaco karminowy, nieco wyższy od setacea.
1 szt. zł. 0,60 10 szt. zł. 4,80
- **divaricata**, kanadyjski Płomyk wiosenny, jasno-niebieski (30) V—VI. ○ □ △ † ✕
1 szt. zł. 0,60 10 szt. zł. 4,80
- — **Perrys Var**, różnie silnie i kwitnie długo.
1 szt. zł. 0,75 10 szt. zł. 6,—
- — **Violet Queen**, ciemno-fioletkowy.
1 szt. zł. 0,60 10 szt. zł. 4,80

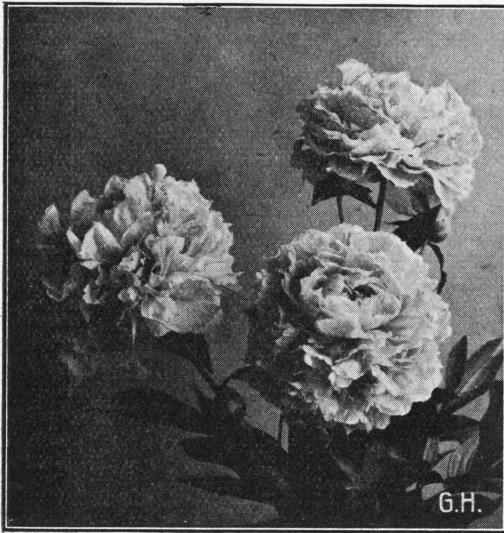

Ryc. 47. Paeonia chinensis.



Ryc. 48. Paeonia pojedyncza.

Phlox Arendsi, Płomyk letni nowszego pochodzenia, bardzo cenny ze względu na porę kwitnienia. (40—50). VI.—VI. ○ □ □ ✕

1 szt. zł 0,75 10 szt. zł. 6,—

- **Hida**, biały z różowym oczkiem.
- **Lu'se**, jasno-lila z czerwonym oczkiem.
- **Marianne**, fioletowy.

— **suffruticosa**, kwitnie na początku lata (70). VI—VIII. ○ □ ✕

1 szt. zł 0,60 10 szt. zł. 4,80

- **Snowdon**, czysto-biały.
- **Hornby**, blado-różowy.
- **Indian Chief**, czerwony o kiściach stożkowatych.

PLOX DECUSSATA. Ryc. 49. Płomyk największy. Ogrodu bez Płomyków nie można sobie wcale wyobrazić, byłby on podobny do lata bez barwnej zorzy wieczornej. Phlox rozrasta się znakomicie w pulchnej i żyznej, nie za wilgotnej ziemi i tworzy krzaki metrowej średnicy, w rozmaitych najpiękniejszych kolorach. (50—100). VII—IX. ○ □ ✕

— **Alpenglühén**, szkarłatno-czerwony, z karminowym oczkiem.

1 szt. zł 0,75 10 szt. zł. 6,—

— **Amerika**, jasno-łososiowy z karminowym oczkiem.

1 szt. zł 0,75 10 szt. zł. 6,—

— **Baron van Dedem**, pomarańczowy z karminowo-czerwonym oczkiem, wielkokwiatowy

1 szt. zł. 1,— 10 szt. zł. 8,—

— **Baron van Heckeeren**, łośosiowo-karminowy niski.

1 szt. zł. 0,75 10 szt. zł. 6,—

Phlox dec. Camillo Schneider, późny ciemno-aksamitno-czerwony.

1 szt. zł. 0,75 10 szt. zł. 6,—

— **Caroline van den Berg**. Nowość! Lśniocniebieski olbrzymio-kwiatowy.

1 szt. zł. 1,— 10 szt. zł. 8,—

— **Comtesse de Jarnac**, pstrolistny.

1 szt. zł. 1,— 10 szt. zł. 8,—

— **Coquelicot**, szkarłatno-pomarańczowy

1 szt. zł. 0,50 10 szt. zł. 4,—

— **Crepuscule**, srebrno-liljowy z karminowo-czerwonym oczkiem.

1 szt. zł. 0,75 10 szt. zł. 6,—

— **Daily Sketsch**, łośosiowo-różowy z karminowo-czerwonym oczkiem. Wielkokwiatowy.

1 szt. zł. 1,25 10 szt. zł. 10,—

— **Dr. Königshöfer**, szkarłatny z ciemnym środkiem.

1 szt. zł. 1,— 10 szt. zł. 8,—

— **Elisabeth Campbell**, łośosiowy z różowym środkiem.

1 szt. zł. 0,60 10 szt. zł. 4,80

— **Emain Macha**, lśniaco pomarańczowo-karminowo-czerwony.

1 szt. zł. 1,— 10 szt. zł. 8,—

— **Eugen Rancaunt**, lila.

1 szt. zł. 0,50 10 szt. zł. 4,—

— **Ferienkind**,

1 szt. zł. 2,—

- Phlox dec. Feuerbrand**, pomarańczowo-szkarłatny z ciemnym środkiem.
1 szt. zł. 0,75 10 szt. zł. 6,—
- — **Frühlicht**, lśniący różowy, wczesny, niski.
1 szt. zł. 0,50 10 szt. zł. 4,—
- — **Europa**, biały z czerwonym oczkiem.
1 szt. zł. 0,75 10 szt. zł. 6,—
- — **Eclairer**, ciemny, fioletowo-karminowy.
1 szt. zł. 0,50 10 szt. zł. 4,—
- — **Frau H. Gertz**, późny, blade różowy, niski.
1 szt. zł. 0,75 10 szt. zł. 6,—
- — **Frau Anton Buchner**, wczesny, biały, niski.
1 szt. zł. 0,75 10 szt. zł. 6,—
- — **Freifräulein v. Lassberg**, czysto-biały, późny.
1 szt. zł. 0,60 10 szt. zł. 5,—
- — **G. A. Ströhlein**, pomarańczowo-szkarłatny z ciemnym oczkiem.
1 szt. zł. 0,75 10 szt. zł. 6,—
- — **Gen. van Heutz**, łososiowo-różowy z jasnym oczkiem.
1 szt. zł. 0,50 10 szt. zł. 4,—
- — **Graf Zeppelin**, biały z czerwonym oczkiem, wielkokwiatowy.
1 szt. zł. 1,25 10 szt. zł. 10,—
- — **Herbstscharlach**, karminowo-szkarłatny.
1 szt. zł. 3,—
- — **Hindenburg**, delikatny wiśniowo-czerwony, niski.
1 szt. zł. 0,75 10 szt. zł. 6,—
- — **Imperator**, ulistnienie ciemne, kwiat karminowo-czerwony z ciemnym oczkiem.
1 szt. zł. 1,25 10 szt. zł. 10,—
- — **Jules Sandeau (Württembergia)**, (lśniący karminowo - łososiowo - różowy, olbrzymiokwiatowy, wczesny.
1 szt. zł. 0,60 10 szt. zł. 4,80
- — **Le Mahdi**, ciemno-lila.
1 szt. zł. 0,50 10 szt. zł. 4,—
- — **Lord Raleigh**, ciemno-fioletowy.
1 szt. zł. 0,75 10 szt. zł. 6,—
- — **Lofna**, delikatny, lila z białym oczkiem
1 szt. zł. 0,75 10 szt. zł. 6,—
- — **Mad. Paul Dutrie**, biały z róż. odcieniem
1 szt. zł. 0,60 10 szt. zł. 4,80
- — **Marguerite Bouchon**, piękny biały, późny.
1 szt. zł. 1,50
- — **Mia Ruys**, śnieżno-biały, niski. Najlepszy z białych, wczesny
1 szt. zł. 0,75 10 szt. zł. 6,—
- — **Minerva**, łososiowy z ciemnym oczkiem
1 szt. zł. 0,75 10 szt. zł. 6,—
- — **Mrs. Scholten**, łososiowo-czerwony olbrzymiokwiatowy
1 szt. zł. 1,25 10 szt. zł. 10,—
- Phlox dec. Mrs. Milly van Hoboken**, piękny, różowy, późny.
1 szt. zł. 0,60 10 szt. zł. 4,80
- — **Nelkendom**, nowość, liljowo-różowy.
1 szt. zł. 3,—
- — **Nordlicht**, karminowo-różowy z czerwonym oczkiem, późny
1 szt. zł. 1,25
- — **Professor Wendt**, amarantowy, niski.
1 szt. zł. 0,75 10 szt. zł. 6,—
- — **Reichsgraf v. Hochberg**, amarantowy, wyższy od odmiany prof. Wendt.
1 szt. zł. 0,75 10 szt. zł. 6,—
- — **Rheinstrom**, ciemno-różowy.
1 szt. zł. 0,60 10 szt. zł. 5,—
- — **Royal purple**. Najciemniejszy z kolorów niebieskich.
1 szt. zł. 1,— 10 szt. zł. 8,—
- — **Saladin**, ognisto-szkarłatno-pomarańczowy.
1 szt. zł. 1,— 10 szt. zł. 8,—
- — **Schwerin's Flagge**, biały z różowymi prążkami.
1 szt. zł. 3,—
- — **Selma**, jasno-różowy z ciemnym oczkiem.
1 szt. zł. 0,75 10 szt. zł. 6,—
- — **Septemberglut**, wysoki, karminowy, późny.
1 szt. zł. 0,75 10 szt. zł. 6,—
- — **Thor**, łososiowo-różowy z karminowym oczkiem, późny.
1 szt. zł. 0,75 10 szt. zł. 6,—
- — **Undine**, porcelanowo niebieski z ciemnym oczkiem.
1 szt. zł. 0,60 10 szt. zł. 4,80
- — **Wanadis**, lila z czerw. oczkiem.
1 szt. zł. 0,60 10 szt. zł. 4,80
- — **Wenn schon denn schon**, karminowy z białym oczkiem.
1 szt. zł. 2,—
- — **Widar**, zupełnie odrębny, lila z białym oczkiem.
1 szt. zł. 0,60 10 szt. zł. 4,80
- — **Wicking**, łososiowy, wysoki, późny.
1 szt. zł. 0,75 10 szt. zł. 6,—
- — **Württembergia**, patrz Jules Sandeau.

Phlox decussata , 10 szt. w najpiękniejszych odmianach mego wyboru . . .	zł. 6,—
100 szt. w 10 odmianach mego wyboru . . . , , , , ,	zł. 40,—
10 szt. wspaniałej mieszanki . . .	zł. 4,—
100 szt. wspaniałej mieszanki . . .	zł. 30,—

Physalis Franchetti. Roślina lampionowa pochodząca z Japonji. Pomarańczowo-czerwone owoce na łodygach. Nadaje się znakomicie do wiązania. Unikać sadzenia przy deliktnych byłinach, gdyż za bardzo się rozrasta.

○ □ ■ ▣ ✕
1 szt. zł. 0,60 10 szt. zł. 4,80

Physostegia virginiana alba — Odętka. Piękna bylina na rabaty i na kwiat cięty, o białych kłosach kwiatowych. Kwitnie lipiec, sierpień.

(100). ○ □ ✕

1 szt. zł. 0,60 10 szt. zł. 4,80

Phyteuma, bylina o kwiatach kulistych, koloru niebieskiego.

1 szt. zł. 0,75 10 szt. zł. 6,—

— **hemisphaericum**, wspaniałe kwiatostany do sadzenia w ziemi żyznej, małowapnistej. (20).

VI—VII. ○ ● △

— **orbiculare**, rośnie wyżej (30—50). VI.—VII.

○ □ △

— **Scheuchzeri** (20). VI.—VII. ○ ● △

Plantago nivalis, bylina pochodząca z południowej Hiszpanji z pięknymi srebrzysto-szarymi omszonymi rozetkami. Nadaje się na ziemię żwirowato, gliniastą. Chronić przed wilgocią w zimie. ○ △ (10). V. ☐

1 szt. zł. 1,25 10 szt. zł. 10,—

Platycodon, (**Wahlenbergia**) **grdf. Mariesi**. Bylina z Chin pochodząca, około 50 cm. wysoka, bardzo zbliżona do dzwonków. Kwiaty kształtu szeroko rozwartego dzwonka, barwy ciemnofioletkowej. Kwitnie od lipca do września. Cierpi od zbyt ostrej zimy, należy ją więc zabezpieczyć zapomocą lekkiego okrycia gałązkami jółwemi. (50). VIII. ○ ● △ □ ▨

1 szt. zł. 0,75 10 szt. zł. 6,—

Poterium obtusatum (**Sanguisorba obtusa**). Trwała bylina pochodzenia amerykańskiego o pięknym, pierzastym ulistnieniu i podługowatych wiechach kwiatowych. Udaje się nawet na gorszych ziemiach (100). VII.—VIII.

○ □ □ ✕

1 szt. zł. 0,75 10 szt. zł. 6,—

Polemonium Richardsoni — **Poziołek**, Bylina o łodygach pojedynczych wzniesionych, liściach pierzastych i kwiatach niebieskich, zebranych w wiechę wierzchołkową. Kwitnie w maju, następnie powtarza kwitnienie. Rośnie dobrze na słońcu jak i w półcieniu (50). IV.—IX.

○ ● △ □ ✕

1 szt. zł. 0,50 10 szt. zł. 4,—

Potentilla — **Srebrnik**. Odporna bylina skalna i rabatowa o dużej ilości kwiatków podobnych do kwiatu truskawki i o liściach formowanych w kształcie palców. ○ □ △ □

1 szt. zł. 0,75 10 szt. zł. 6,—

A. Odmiany niskie, wiosną kwitnące, do ogródków skalnych.

— **aurea**, liście świecąco-zielone, kwiat złoty (10—15). V. △

— **caulescens**, biały (10). V. △

— **chrysocraspeda**, obficie kwitnący, niższy od aurea (8—10). V. △

— **pyrenaica**, przedłuża kwitnienie pierwszych dwóch odmian, wyższy (20—30). V.—VI.

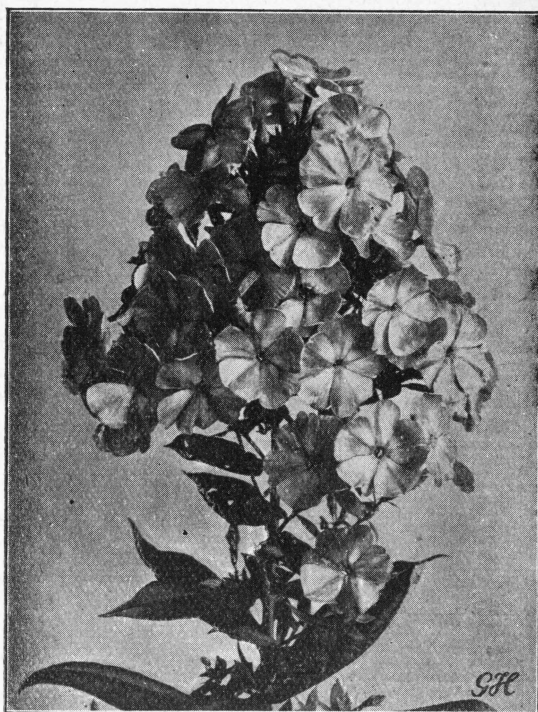

Ryc. 49. Phlox decussata.

B. Letnią porą kwitnące odmiany na rabaty i na kwiat cięty, przeważnie półpełne wielkokwiatowe w przepięknych kolorach. VI.—X.

Potentilla atrosanguinea, pojedynczy pomarańczowo-czerwony.

— **Gibsons Scarlet**, bardzo piękny, lśniącoczerwony.

— **hybr. Mons. Rouillard**, pełny, brunatnoczerwony z żółtymi końcami.

— **purpurea plena**, ciemnoczerwony pełny.

— **Roxana** pomarańczowo-różowy, pojedynczy

— **Wm. Rollison**, pełny, pomarańczowy z żółtym.

— **nepalensis Miss Willmott**, pojedynczy karminowo-różowy.

Primula - Pierwiosnek. Słusznie nosi swoją nazwę, ponieważ po martwym okresie zimy pierwszy zakwita, zwiastując nadchodzącą wiosnę. Tak samo jak dzieci, potrzebują pierwiosnki opieki: sadzić je najlepiej w miejscach półcienistych, nieco wilgotnych, grupami na rabatach albo przed niskimi krzewami. Na zimę zaleca się niektóre pierwiosnki przykrywać. ● ■ △ □
Uszeregowanie według pory kwitnienia.

Primula acaulis, bardzo niski, prawie bezszypułkowy, w kolorze jasno-, ciemno- i lśniącoczerwonym. Harmonizuje z szafranami i przytuszczką. (10—15). IV.—V.

Osobno w kolorach

- | | |
|--|------------------|
| 1 szt. zł. 0,50 | 10 szt. zł. 4,— |
| — <i>coerulea</i> , w niebieskich odcieniach. | |
| 1 szt. zł. 0,60 | 10 szt. zł. 4,80 |
| — <i>Juliae</i> , aksamitny lila, kwitnie obficie. (10—15). IV—V. | |
| 1 szt. zł. 0,50 | 10 szt. zł. 4,— |
| — <i>Helerae Purpurkissen</i> , krzyżówka obu poprzednich. Łatwo daje się dzielić (10—15). IV.—V. | |
| 1 szt. zł. 0,50 | 10 szt. zł. 4,— |
| — <i>denticulata grandiflora</i> , liczne drobne kwiaty fiołkowe, zebrane na wierzchołku głąbika w ścisłą kulę (40). IV.—V. | |
| 1 szt. zł. 0,50 | 10 szt. zł. 4,— |
| — <i>alba</i> , jak poprzedni, o kwiatach białych. | |
| 1 szt. zł. 0,60 | 10 szt. zł. 4,80 |
| — <i>veris elatior grandiflora</i> , nowa uszlachetniona odmiana o olbrzymich kwiatach. W oddzielnych kolorach: czerwonym, brunatno-czerwonym i jasno-żółtym (30). IV.—V. Ryc. 50. | |
| 1 szt. zł. 0,50 | 10 szt. zł. 4,— |
| — <i>Vierländer</i> , piękna, czysto-żółta. | |
| 1 szt. zł. 0,60 | 10 szt. zł. 4,80 |
| — <i>frondosa</i> , powabna odmiana różowa, kwitnie obficie (15). V. | |
| 1 szt. zł. 0,60 | 10 szt. zł. 4,80 |
| — <i>auricula alpina</i> , ze wspaniałym zapachem. Prawdziwy Pierwiosnek alpejski, złoto - żółty. (20). V. | |
| 1 szt. zł. 0,75 | 10 szt. zł. 6,— |
| — <i>grandiflora</i> , o olbrzymich kwiatach i przyjemnym zapachu. W oddzielnych kolorach: jasno-żółty, ciemno-żółty, jasno-niebieski, niebieski, ciemno-czerwony i liljowy (25). | |
| 1 szt. zł. 0,60 | 10 szt. zł. 4,80 |
| — <i>hybr. La Lorraine</i> , o silnym wzroście, kwiat karmelowo-różowy z żółtem oczkiem. (25). V. | |
| 1 szt. zł. 0,60 | 10 szt. zł. 4,80 |
| — <i>cortusoides</i> , podobny do poprzedniego, lecz wyższy i jaśniejszy, kolor różowy (40). V. | |
| 1 szt. zł. 0,50 | 10 szt. zł. 4,— |
| — <i>lichiangenis</i> , purpuworóżowy (30). V. | |
| 1 szt. zł. 0,60 | 10 szt. zł. 4,80 |
| — <i>Veitchi</i> , intensywny kolor różowy z pomarańczowym pierścieniem w gardziel. | |
| 1 szt. zł. 0,60 | 10 szt. zł. 4,80 |
| — <i>farinosa</i> , różowy, liście omszone. (10—20). V.—VI. | |
| 1 szt. zł. 0,60 | 10 szt. zł. 4,80 |
| — <i>Mooreana</i> , ciemnofioletowy. | |
| 1 szt. zł. 0,60 | 10 szt. zł. 4,80 |
| — <i>pulverulenta</i> , kwiatostany piętrowe, karminowe. VI. (40). | |
| 1 szt. zł. 0,60 | 10 szt. zł. 4,80 |

Primula japonica rosea. Pierwiosnek piętrowy, ciemno-różowy. VI. (40).

- | | |
|---|------------------|
| 1 szt. zł. 0,60 | 10 szt. zł. 4,80 |
| — <i>burmanica</i> , ciemno-czerwony. | |
| 1 szt. zł. 0,60 | 10 szt. zł. 4,80 |
| — <i>Bulleyana</i> , piętrowy, żółty. (40). VI. | |
| 1 szt. zł. 0,75 | 10 szt. zł. 6,— |
| — <i>Beesiana</i> , budowa jak poprzedniego, kwiat aksamitny, lila-czerwony z żółtem oczkiem. (40). VI. | |
| 1 szt. zł. 0,75 | 10 szt. zł. 6,— |
| — <i>hybr. Red Hugh</i> , piętrowy, lniąco szkarłatny. VI. (40). | |
| 1 szt. zł. 1,— | 10 szt. zł. 8,— |
| — <i>chionantha</i> , śmietankowo biały. Liście grube. | |
| 1 szt. zł. 0,75 | 10 szt. zł. 6,— |
| — <i>sikkimensis</i> , zwieszający się kwiat, na 50 cm. łodygach. Lśniący żółty. VI.—VII. | |
| 1 szt. zł. 0,75 | 10 szt. zł. 6,— |
| — <i>Florindae</i> , rośnie silnie i kwitnie dłużej jak poprzednia. VI.—VII. | |
| 1 szt. zł. 1,— | 10 szt. zł. 8,— |
| — <i>lactea capitata</i> , ozdobny Pierwiosnek z fiołkowymi kwiatkami. (20). VII. | |
| 1 szt. zł. 0,75 | 10 szt. zł. 6,— |

10 szt. w 10 odmianach mojego wyboru	zł. 5,—
10 szt. kolory mieszane	zł. 4,—
100 szt. kolory mieszane	zł. 30,—

Pulmonaria. — **Płucnik**, o liściach podługnych, 25 cm. długich i 10 cm. szerokich, żywo zielonych. Liście te są główną ozdobą rośliny. Trzy niżej podane odmiany mają wspaniałe zastosowanie w skalnych ogródkach.

- | | |
|---|-----------------|
| 1 szt. zł. 0,75 | 10 szt. zł. 6,— |
| — <i>rubra</i> , jasno-czerwony. | |
| — <i>angustifolia azurea</i> , niebieskie grona kwiatowe. | |
| — <i>sacharata</i> , purpurowo-niebieskie grona kwiatowe. Ulistnienie białe nakrapiane. | |

Pyrethrum roseum **hybr.** — **Maruna**, rozwija pierzaste listki gdy jeszcze śnieg leży. Wkrótce ukazują się śliczne kwiaty w rozmaitych kolorach, bardzo cenne na bukiety. Ścięte trzymają się doskonale przez dłuższy czas. Odmiany pełne przypominają późno kwitnące astry. Dzielić można, gdy się silnie rozkrzewi. V.—VI. (VIII.—IX.) (60) ○ □ ×

Odmiany pełnokwiatowe:

- | | |
|---|-----------------|
| 1 szt. zł. 1,— | 10 szt. zł. 8,— |
| — — — Lord Roseberry , lśniący-karminowa. | |
| — — — Prinzess Metternich , czysto-biała. | |
| — — — Queen Mary , blado-różowa. | |
| — — — Walkyrie , srebrzysto-różowa. | |
| — — — White Queen Mary , biała. | |
| — — — Yvonne Cayeux , biała z żółtawym środkiem. | |

Pyrethrum roseum hybridum.
Pojedynczo kwitnące.

- 1 szt. zł. 2,—
— **Dr. Bosch**, niezwykle kolor łososiowo-różowy.
— **Hamlet**, różowa, olbrzymio-kwiatowa.
— **James Kelway**, aksamitno-czerwona.
— **Snowwhite**, czysto-biała.
— **mieszane** 10 szt. zł. 6,—

Pyrethrum uliginosum (*Leucanthemum ulig.*). Maruna jesienna, wyrasta bardzo wysoko, kwitnie biało, tworząc wielkie kwiaty. Należy sadzić z jesiennymi gniazdoskami i wysokimi Heleniami. (170). IX.—X. ○ ● ■ □ ✕
1 szt. zł. 0,60 10 szt. zł. 4,80

Ranunculus, Jaskier, bardzo stara bylina, wyborna do obsadzania rabat, kwitnie wczesną wiosną. V.—VI ○ ● ■ □ ✕
1 szt. zł. 0,75 10 szt. zł. 6,—

— **aconitifolius fl. pl.**, główki kwiatowe srebrzyste. (40).

— **acer fl. pl., Goldköpfchen**, pełnokwiatowy, forma zwykłego jaskra. (70).

— **gramineus**, cytrynowo-żółty. (25). VI.

— **Rehnetianus**, hybrida między odmianami aconitifolius i acer. bladeżółty.

Raoulia australis, bylina zupełnie przy ziemi rosnąca, tworząc piękny dywanik srebrno-biały. (3). ○ △ ▽
1 szt. zł. 0,60 10 szt. zł. 4,80

Rheum palmatum tanguticum Rabarbar ozdobny z czerwonymi kwiatkami i liśćmi. Dobry na solitery. (200). VI.
1 szt. zł. 1,50 10 szt. zł. 12,—

Rodgersia podophylla, wspaniała bylina, z metalicznie lśniącymi dłoniasto złożonymi liśćmi. Kwiaty zielonkawo-białe. Sadzić w ziemi żyznej, wilgotnej, w miejscach na pół cienionych. (100). V.—VII. ● ■ □
1 szt. zł. 1,50 10 szt. zł. 12,—

Romanzoffia sitchensis, Bylina skalna o niezwyklej nerkowato wycinanych listkach i białych wiechach kwiatowych (15). V.—VII. ○ △ ▽
1 szt. zł. 0,75 10 szt. zł. 6,—

Rudbeckia Ruśniatka.

Jak wiele innych olbrzymich bylin, pochodzi z kraju drapaczy chmur. Zastosowanie jak Helenjum. ○ □ ✕

— **laciniata** — „Złota kula“, powszechnie znana wysoka, bujnie rosnąca, o złoto-żółtych, pełnych kwiatkach. Specjalnie do sadzenia wzdłuż ogrodzeń (200). VIII.—IX.
1 szt. zł. 0,60 10 szt. zł. 4,80

— **nitida Herbstsonne**, pojedynczo-wielkokwiatowa z zielonym środkiem. Zupełnie odmienna od poprzednich (200). IX.—X.
1 szt. zł. 0,60 10 szt. zł. 4,80

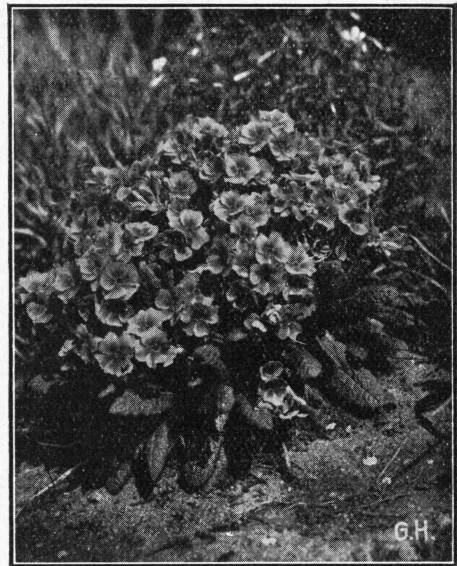

Ryc. 50. *Primula veris*.

Rudbeckia purpurea atropurpurea, purpurowo-czerwona z brunatnym środkiem (100). VIII.

1 szt. zł. 1,— 10 szt. zł. 8,—

— **Moerheimi**, jaśniejsza w kolorze i większa w kwiecie jak poprzednia.

1 szt. zł. 2,— 10 szt. zł. 16,—

— **Winchmore Hill**, czerwona. 1 szt. zł. 1,50

— **speciosa (Neumanni)** najwcześniejsza, silnie rosnąca odmiana, o żółtych tarczowatych kwiatkach z brunatnym środkiem. Kwitnie w czasie *Aster amellus* (60). VIII.—X.

1 szt. zł. 0,75 10 szt. zł. 6,—

Sagina subulata, świeżo zielone poduszeczki, podobne do mchu, z białymi gwiazdkowymi kwiatkami. Bylina skalna znosi dobrze suszę (5). VI.—VII. ○ ● ■ △ † ▽

1 szt. zł. 0,40 10 szt. zł. 3,20

Salvia nemorosa — **Szałwia**, ozdobna bylina z wysmukłymi kłosami kwiatowymi, koloru fiołkowo-niebieskiego (60—80). VII.—VIII. ○ □

1 szt. zł. 0,60 10 szt. zł. 4,80

— **ringens**, kwiaty wielkie ciemno-niebieskie. Sadzić w zacisznym położeniu (60). VII.—VIII.

○ □
1 szt. zł. 0,75 10 szt. zł. 6,—

Saponaria ocymoides, Mydelnica, ściele łodygi po ziemi i wytrzymuje największą suszę. Kwitnie różowo lub czerwono (15—20). V.—VI.

○ □ △ ▽
1 szt. zł. 0,60 10 szt. zł. 4,80

Satureja montana, aromatycznie pachnąca bylina, z lłjowemi kwiatkami. Specjalnie do ogródków skalnych (30). VIII.—IX. ○ □ △

1 szt. zł. 0,75 10 szt. zł. 6,—

SAXIFRAGA. Łomikamień. Piękny zespół roślinek delikatnych, nadaje się do obsadzania murków kamiennych, grot, skał i wydm. Rośliny te są zimotrwałe i zawsze zielone.

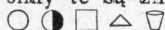

I. **Poduszeczki** o krótkich łodyżkach, wczesnie kwitnące. Tylko dla znawców i miłośników kwiatów (5—10). III.—IV. 1 szt. zł. 2,—

— **Burseriana sulphurea**, siarkowożółty.

— **Haagii**, ciemno-żółty.

— **hybrida Godseff**, lśniaco-żółty.

— **Irvingii**, różowy.

— **marginata**, czysto biały.

— **oppositifolia latina**, purpurowy.

— **sancta**, ciemno-żółty.

— **Zimmereri**, rozety szare, kwiat biały.

II. **Tęższe Łomikamienie** rodzaju mechowatego.

Saxifraga caespitosa, kwiat biały, obfity, jeden z najpóźniejszych (20). V.—VI.

1 szt. zł. 0,50 10 szt. zł. 4,—

— **cervicornis**, olbrzymiokwiatowy biały, niski. Znosi dobrze suszę (10—15). V.

1 szt. zł. 0,75 10 szt. zł. 6,—

— **hybrida alba grandiflora**, olbrzymiokwiatowy biały (15). V.

1 szt. zł. 0,50 10 szt. zł. 4,—

— **Rhei**, różowy (15). V.

1 szt. zł. 0,50 10 szt. zł. 4,—

— **rubra**, lśniaco-czerwony (15). V.

1 szt. zł. 0,75 10 szt. zł. 6,—

— **R. W. Hosier**, ciemno-karminowy (15). V.

1 szt. zł. 0,75 10 szt. zł. 6,—

— **Schöne von Ronsdorf**, lśniaco-karminowo-czerwony.

1 szt. zł. 0,75 10 szt. zł. 6,—

— **splendens**, podobny do poprzedniego.

1 szt. zł. 0,75 10 szt. zł. 6,—

— **irrigua**, ulistnienie podobne do doniczkowej *Primuli chińskiej*, kwiaty białe. (20—30). V.

1 szt. zł. 0,75 10 szt. zł. 6,—

— **kingi**, biały, liść jesienią czerwony.

1 szt. zł. 0,75 10 szt. zł. 6,—

— **moschata**, biały.

1 szt. zł. 0,60 10 szt. zł. 4,80

— **pulchella**, biały.

1 szt. zł. 0,60 10 szt. zł. 4,80

— **tenella**, ozdobne poduszeczki z białymi kwiatkami. VI.—VII.

1 szt. zł. 0,60 10 szt. zł. 4,80

III. **Odmiany rozetkowate.**

— **aizoon**, srebrzyste rozetki i żółtawe kwiatki. Odporna na suszę. (25). VI.

1 szt. zł. 0,50 10 szt. zł. 4,—

Saxifraga cotyledon hortensis, wielkie szarozielone rozety, białe kwiaty. Najwspanialszy rozetkowy Łomikamień. Nie powinien być sadzony na suchym siedlisku. (40—50.) V.—VII.

1 szt. zł. 1,— 10 szt. zł. 8,—

— **crustata**, rozety skorupowate, białe z białymi kwiatami.

1 szt. zł. 1,— 10 szt. zł. 8,—

— **Hausmanni**, szerokie, tępo zakończone, zielone rozetki. Kwiat czerwono-żółty. (20). VI.—VIII.

1 szt. zł. 0,75 10 szt. zł. 6,—

— **lingulata superba**, wąsko-liściaste rozetki. Kwiaty białe. (20—40). VI.

1 szt. zł. 1,— 10 szt. zł. 8,—

— **macnabiana**, biały z czerwonym.

1 szt. zł. 0,75 10 szt. zł. 6,—

— **nivalis**, rozety ciemno-zielone, liście okrągłe podobne do skóry. (15). V.—VI.

1 szt. zł. 1,— 10 szt. zł. 8,—

— **umbrosa**, lubi miejsca wilgotne i cieniste. Kwiaty białoróżowe. (30). VI.

1 szt. zł. 0,50 10 szt. zł. 4,—

Scabiosa caucasica — **Wdówka**. Bardzo wdzięczna bylina o wytwornych jasno-niebieskich kwiatkach. Wyborna na rabaty, dobra na kwiat cięty. (80). VII.—IX. ○ □ ✕

1 szt. zł. 0,75 10 szt. zł. 6,—

Scutellaria. ○ □ △

1 szt. zł. 0,75 10 szt. zł. 6,—

— **alpina**, bylina skalna, niewymagająca, z lilowo-niebieskimi i białymi kwiatkami. (12). VI.—VIII.

— **baicalensis**, kwitnie niebiesko. (40). VII.—VIII.

Schieverckia podolica, roślina skalna z szarozielonemi i białymi kwiatkami. (10). VI.

○ □ △ ▽

1 szt. zł. 0,60 10 szt. zł. 4,80

SEDUM.—Rozchodnik. Jedna z najmniej wymagających roślin naszych ogrodów skalnych, wybornie znosi skwary i spiekotę słoneczną, choć rośnie na suchym gruncie. W otoczeniu gruntowych kaktusów i rojników na skałach, przedstawia się wprost zachwycająco. Łatwo się rozmnaża, a młode rośliny zakwitają już w pierwszym roku. ○ □ △

Sedum acre, żółty rozchodnik pospolity. (10). V.—VI. ▽

1 szt. zł. 0,30 10 szt. zł. 2,40

— **album**, kwitnie biało, bardzo obficie. Liście przypominają brunatno-zielony mech. (15). ▽

1 szt. zł. 0,30 10 szt. zł. 2,40

— **camtschaticum**, bardzo wczesny o zielonych listkach i żółtych kwiatkach. (25). VI.—VII.

1 szt. zł. 0,40 10 szt. zł. 3,20

— **fol. var.**, o żółtopstrych liściach. (20). ▽

1 szt. zł. 0,60 10 szt. zł. 4,80

— **elegans**, o szaro-niebieskich listkach i żółtych kwiatkach. (20). ▽

1 szt. zł. 0,50 10 szt. zł. 4,—

Sedum Ellacombianum, świeżo zielone ulistnienie, kwiat żółty (20). VI.—VII. ☐

1 szt. zł. 0,50 10 szt. zł. 4,—

— **Eversii**, okrągłe szare liście, kwiaty różowe. (20). VIII. ☐

1 szt. zł. 0,50 10 szt. zł. 4,—

— **lydium glaucum**, tworzy płaskie, ściste, szare poduszki. Kwiaty białe. (5). VI. ☐

1 szt. zł. 0,40 10 szt. zł. 3,20

— **Maximowiczii**, złotopomarańczowe kwiaty na 25—40 cm. łodygach. Liście zębate wąskie. Kwitnie w lipcu.

1 szt. zł. 0,60 10 szt. zł. 4,80

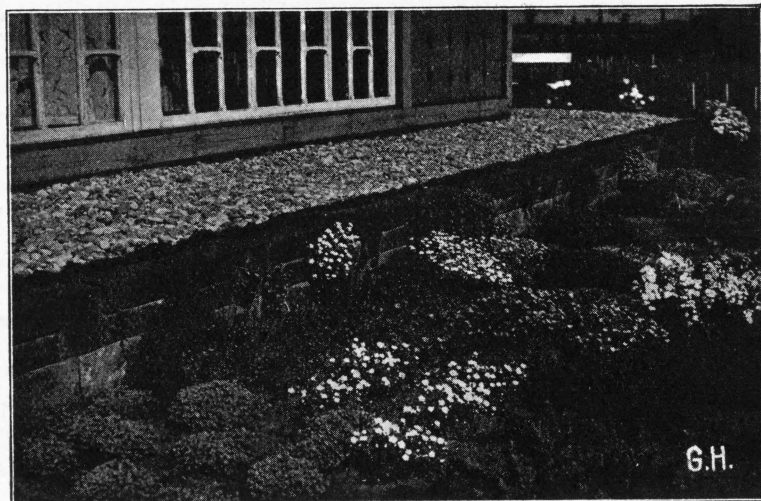

— **Middendorffianum**, kwiaty żółte, ulistnienie brunatne. (20). VII.—VIII.

1 szt. zł. 0,60 10 szt. zł. 4,80

— **obtusatum**, ulistnienie ciemnozielone, kwiat żółty (5). VII.—VIII. ☐

1 szt. zł. 0,50 10 szt. zł. 4,—

— **rupestre**, ulistnienie mieniające się niebiesko, kwiaty żółte. (10). VII.—VIII. ☐

1 szt. zł. 0,50 10 szt. zł. 4,—

— **reflexum**, podobny do elegans, lecz nieco bardziej zielony. (20). ☐

1 szt. zł. 0,50 10 szt. zł. 4,—

— **Sieboldi**. Liście czerwono obramowane wiszą na łodygach w rodzaju amplii, kwiatki różowe. Rosną w szczelinach murów, skał i t. p. (15). IX.—X. ☐

1 szt. zł. 0,60 10 szt. zł. 4,80

— **spatulatum purpureum**, niebiesko omszony, tło brunatne, kwiaty żółte. ☐

1 szt. zł. 0,75 10 szt. zł. 6,—

— **spectabile Brillant**, olbrzymi o szarym ulistnieniu i szerokich, ciemno-różowych baldaszkach. (40). IX. ○ ●

1 szt. zł. 0,75 10 szt. zł. 6,—

— **atropurpureum**, o brunatnych liściach i białawych kwiatkach. IX. ○ ●

1 szt. zł. 0,75 10 szt. zł. 6,—

— **spurium**. Rozchodnik rozłogowy — powszechnie sadzony na grobach. (10). VII. ○ ● ●

1 szt. zł. 0,30 19 szt. zł. 2,40

— **splendens**, jak poprzedni, lecz o kwiatkach karminowych lubi dużo słońca, rośnie słabiej. (10). VII. ○ ●

1 szt. zł. 0,40 10 szt. zł. 3,20

Ryc. 51. Motyw bylin skalnych.

Sempervivum. Rojnik. Bardzo oryginalna, wiecznie zielona, przyziemna roślina, tworzy piękne rozetki zielone, brunatne, niebiesko-fioletowe lub szare. Posadzone w szczelinach skalnych, tworzy zwarty kobierzec. Kwiatki czerwone, lub żółtawe. (5—20). VII. ○ □ △ †

— **atroviolaceum**, olbrzymie rozetki, koloru fioletowego.

1 szt. zł. 1,— 10 szt. zł. 8,—

Wszystkie następujące odmiany

1 szt. zł. 0,60 10 szt. zł. 4,80

— **arachnoideum**, rozetki małe o czerwono-srebrzystym połysku.

— **calcarum**, jasnozielone, średniej wielkości rozetki, z czerwonymi końcami u liści.

— **glaucum**, zielone rozetki o niebieskim połysku. Kwiaty czerwone.

— **montanum**, zielone rozetki z czerwonymi końcami. Kwiatki różowo-czerwone.

— **pyrenaicum**, rozetki zielone z czerwonym brzegiem. Kwiatki różowe.

— **ruthenicum**, szarozielone rozetki z brunatno-czerwonymi końcami. Kwiaty żółte.

— **robustum**, rozety szarozielone do 20 cm. średnicy.

— **soboliferum**, rozety jasnozielone, kuliste.

— **tectorum**, zielony, swojski gatunek, silnie rosnący.

— **tomentosum**, zielony z srebrzystym odcieniem.

— **violaceum**, jędrne rozetki niebiesko-fioletowe, kwiatki czerwone.

10 szt. w odmianach mojego wyboru zł. 4,—
100 szt. zł. 30,—

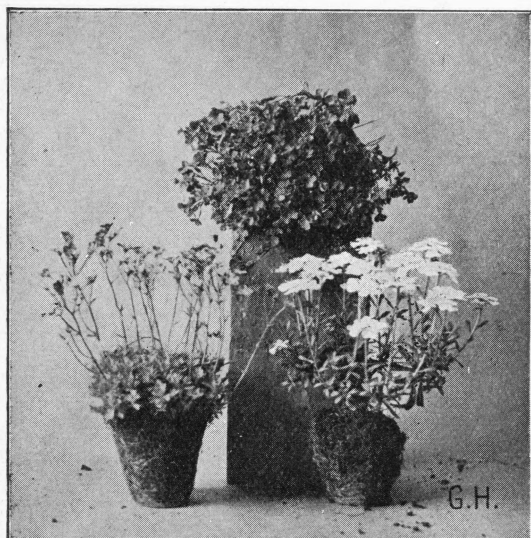

Ryc. 52. Byliny skalne z bryłami doniczkowemi.

Senecio — Starzec, bardzo trwała bylina wyrasta w silny krzak o tarczowatych liściach, z pośród których wyrastają zielone łodygi kwiatowe do wysokości dorosłego człowieka. Pierwsze dwie odmiany rosną dobrze w wilgotnej żyznej ziemi i nadają się do sadzenia nad brzegami stawów i strumyków oraz pojedynczo na trawnikach.

1 szt. zł. 1,— 10 szt. zł. 8,—

— **Clivorum Orange Queen**, wielkokwiatowy kwiat pomarańczowo-żółty. (100—150) VII.—IX. ○ ● ● □

— **Othello**, brązowo-brązowo-zielony, kwiaty intensywnie żółte. (100—150) VII.—IX. ○ ● ■ □

— **Doronicum**, kwiaty świecące, żółte. Na suche partje skalne. (50). VI.—VII.

Sidalcea. Malwa kalifornijska, wyrasta do 80 cm. ○ □ ■ □ ✕

— **candida**, biała. 1 szt. zł. 0,60 10 szt. zł. 4,80

— **hybr. Crimson King**, ciemno-karminowa. 1 szt. zł. 0,60 10 szt. zł. 4,80

— **Interlaken**, lśniący-różowa. 1 szt. zł. 0,75 10 szt. zł. 6,—

— **Mr. Lindbergh**, ciemno-karminowo-różowa. 1 szt. zł. 0,75 10 szt. zł. 6,—

Silene — Lepnica, płożąca się bylina, tworzy mechowate poduszki. Kwiaty jaskrawo-czerwone, białe lub siarkowo-żółte. ○ ● □ △

— **acaulis**, lśniący-czerwone kwiatki. (10). V.—VII. ▽

1 szt. zł. 0,75 10 szt. zł. 6,—

Silene alpestris (Heliosperma) pulchne, świecące-zielone poduszeczki z białymi kwiatkami. (20). V—VI. ▽

1 szt. zł. 0,60 10 szt. zł. 4,80

— **fl. pl.**, bardzo piękny biały, pełny. (20).

V—VI. ▽ 1 szt. zł. 1,— 10 szt. zł. 8,—

— **fruticulosa**, biała. (20). VI.

1 szt. zł. 0,75 10 szt. zł. 6,—

— **Schafta**, tworzy szerokie poduszki, kwitnie późną jesienią czerwono. (25). VII—IX. ▽

1 szt. zł. 0,75 10 szt. zł. 6,—

Sisyrinchium Bermudianum (anceps), trawka o wąskich listkach, i pięknych jasno-niebieskich kwiatkach. Specjalne dla miłośników. W pierwszych latach wymaga zabezpieczenia na zimę. (30). VI.—VII. ○ △ □

1 szt. zł. 0,75 10 szt. zł. 6,—

Spiraea — Tawuła-Kozia broda.

Pod tą mało ponętą nazwą kryją się wspaniałe byliny, bodaj najpiękniejsze z naszych krajowych. Nie ustępują one pod względem wartości często obok nich hodowanym gatunkom amerykańskim i japońskim; odznaczają się bardzo skromnymi wymaganiami i pięknym obfitym kwiatem. Nawpół zeschnięte, zaniedbane rośliny, polane obficie, powracają do życia. Mnożyć się dają bardzo łatwo przez dzielenie karpki korzeniowej. Najlepiej rosną i kwitną w ziemi żyznej, zasobnej w wilgoć, w sąsiedztwie zarośli, które chronią je od nadmiaru promieni słonecznych. Mrozy wcale im nie szkodzą. Ryc. 53.

A. Właściwe Spiraeae:

Spiraea Aruncus, liście duże, pierzaste, w czerwcu—lipcu wspaniałe kremowe wiechy kwiatowe. (150—200). VI—VII. ○ ● ● □ □ ✕

1 szt. zł. 1,— 10 szt. zł. 8,—

— **var Kneiffii**, jeszcze odzobniejsza od poprzedniej. (60—100). VI—VII.

1 szt. zł. 1,25 10 szt. zł. 10,—

— **filipendula fl. pl.**, o podobnym do paproci ulistnieniu, specjalnie na miejsca skaliste. Kwiat kremowy. (40). VI. ○ ● □ △ ✕

1 szt. zł. 0,75 10 szt. zł. 6,—

— **ulmaria fl. pl.** Udoskonalona, pełnokwiatowa nasza rodzima Tawuła, rosnąca dziko na porbrzeżach wód. Dosięga 150 cm.

○ ● ■ □ ✕ (150—200). VI—IX.

1 szt. zł. 0,50 10 szt. zł. 4,—

— **venusta magnifica**, płaskie wiechy różowo-czerwone, ulistnienie brązowe. (200). VI—IX.

○ ● □ □ ✕

1 szt. zł. 0,75 10 szt. zł. 6,—

10 szt. zł. 6,—

10 szt. zł. 6,—

B. Astilbe. (50—150).

Botanicznie są one spokrewnione z swojskimi tawułami. Odmiany zaopatrzone * nadają się znakomicie do pędzenia w doniczkach.

○ ● □ ✕

Zestawione według czasu kwitnienia:

I. Wczesne i średnio-wczesne odmiany japonica-rosea i Arendsi hybrydy. Kwitną w pierwszej połowie lipca.

- Spiraea jap. compacta**, kremowo-biała. (40).
1 szt. zł. 0,60 10 szt. zł. 4,80
- * — — **Gladstone**, biała, (40).
1 szt. zł. 0,60 10 szt. zł. 4,80
- * — **rosea Queen Aleksandra** delikatno-łososiowo-różowa. (40).
1 szt. zł. 0,60 10 szt. zł. 4,80
- Wszystkie następujące odmiany.
1 szt. zł. 0,75 10 szt. zł. 6,—
- * — **Arendsi Deutschland**, bardzo piękna czysto-biała. (50—60).
- * — — **Rheinland**, karminowo-różowa z odcieniem łososiowym. (50—60).
- * — — **Möwe**, w kolorze jak poprzednia, kwitnie nieco później. (50—60).
- — **Bremen**, ciemno-karminowo-różowa (50—60).
- * — — **Emden**, catleyowo-różowa. (70).
- * — — **America**, kolor jak poprzednia późniejsza. (70). —
- * — **Diamant**, śnieżno-biała, kwitnie długo. (80—100).
- — **Lachskönigin**, jasno-łososiowa. (80—100).
- — **Mars**, ulistnienie ciemne, wiechy ciemnoczerwone. (100).
- — **Gloria**, gęsta, pierzaste wiechy, ciemnoróżowe. (60—70).
- — **purpurea**, ciemniejsza, jak poprzednia. (60—70).
- — **Ceres**, lśniąca, lila-różowa. (80—100).
- * — — **Granat**, lśniąca ciemno-karminowa. (80—100).
- — **Bergkristall**, o wąskich białych wiechach.
- * — — **Rubin**, ciemno-karminowa. (80—1000).
- — **Brunhilde**, obfite wiechy kremowe. (80—100)
- — **Hyacinth**, duże, sztywne wiechy lila. (100—120).
- — **Meta Immink**, ściśle wiechy karminowo-różowe. (80—100).
- — **Siegfried**, różowa. (80—100).
- — **Vesta**, kremowo-biała. (80—100).

II. Nowości z odmian Arendsi.

1 szt. zł. 2,—

- — **Bonn**, lśniąca ciemno-karminowa z odcieniem łososiowym, wczesna. (50—60).
- — **Else Schluck**, lśniąco karminowo-czerwona, późna. (60—80).
- — **Gertrud Brix**, ciemno-karminowo-purpurowa. (80).
- — **Köln**, najciemniejsza z odmian wczesnych. (60—80).

III. Hybrydy późne, koniec lipca — początek sierpnia. Pierwsze cztery odmiany są szeroko rozgałęzione.

1 szt. zł. 0,75 10 szt. zł. 6,—

- Spiraea hybr. Princess Juliane**, ciemno-szkarł. (50).
— — **Prof. van der Wielen**, olbrzymie wiechy kremowe. (100).
- — **Thunbergi Moerheimi**, wielkie wiechy białe, rozłożyste. (100).
- — **Betsy Cuperus**, zwieszające się wiechy lekko-różowe. (100).
- — **Gunther**, późna, czysto-różowa. (150—200).
- — **Jo Ophorst**, ciemno-purpurowa. (100—120).
- — **Moerheimi**, kremowo-biała, podobna do Jo Ophorst. (100—120).
- — **Salland**, wspaniałe wiechy kwiatowe liljowo-różowe. (200).

IV. Astylby karłowe do ogródków skalnych z trwałym kwitnieniem. Wytrzymałe na gorąca. (25—40). VII—VIII.

1 szt. zł. 0,75 10 szt. zł. 6,—

- **chinensis pumila**, purpurowo-różowa, kwitnie koniec lipca początek sierpnia.
- **simplicifolia hybr. alba**, biała. VI.—VII.
- — — **carnea**, różowa. VI.—VII.

Solidago—Nawłoc. Wspaniała wysoka bylina przypominająca tawuły. Kwitnie żółto od końca lata aż do jesieni. Kwiaty cięte dają znakomity materiał bukietowy. Dzięki bogactwu drobnych żółtych kwiatów bywa nazywana Mimozą północy. Odmiany karłowe, nadają się do ogródków skalnych. ○ ● □ ■ △ ◇ ✕

1 szt. zł. 0,75 10 szt. zł. 6,—

5 szt. mego wyboru zł. 3,—

- **alpestris** (15—30) VI—VIII.
- **brachystachya**, 10—15). VIII—X.
- **virgaurea nana**, z wiekiem zyskuje na piękności, młode krzaki nieco sztywne. Dobra do dużych ogródków skalnych (70). VIII—IX.
- — **praecox**, kwitnie już od początku lipca. (80—100).
- **hydr. Goldelfe**, nowość, o wytwornych, ciemno-żółtych liściach. (100). VIII—IX.
- — **Goldschleier**, kwiatki złoto-żółte pokrywają całą roślinę. (70). VIII—IX.
- — **Sonnenschein**, podobna do poprzedniej, lecz wyżej wyrasta. (100). VIII—IX.
- **Shortii**, olbrzymie złoto-żółte liście kwiatowe na wysokich pedach. Łatwo zadarnia większe przestrzenie. (200). IX—X.

Statice — Zatrwan, długo kwitnąca bylina dla większych ogródków skalnych. Sadzić razem z Gipsówkami i karłowymi nawłociami. Na suche wiązanki. ○ □ △ ✕

1 szt. zł. 0,50 10 szt. zł. 4,00



Ryc. 53. Spiraea Arendsi.

Statice globulariaefolia, (15—20) VI—VII.

— **tatarica**, (40—50) VI—VII.

Stokesia, wspaniała bylina na rabaty i na kwiat cięty. Kwiaty podobne do Modraku. Lubi ziemię żyzną, gliniastą, ale pulchną. (40—50) VII—VIII. ○ □ ✂

— **laevis alba**, kwitnie białą.

1 szt. zł. 1,50 10 szt. zł. 12,—

— **lilacina grandiflora**, kwiat wielki, liljowo-niebieski.

1 szt. zł. 2,— 10 szt. zł. 16,—

— **praecox purpurea**, kwiat purpurowo-fioletowy.

1 szt. zł. 1,50 10 szt. zł. 12,—

Mieszane siewki z powyższych odmian:

10 szt. zł. 8,—

Thalictrum — Rutewka. Ozdobna bylina, udaje się najlepiej w pulchnej, urodzajnej ziemi w miejscu słonecznym lub półcienistym.

— **adiantifolium**, o delikatnym lekkim ulistnieniu, przypominającym paproć Adiantum. Daje znakomitą, trwałą zieleń do wiązanek bukietowych z goździków i róż. (40). VI.

○ ● □ ■ □ ✂
1 szt. zł. 0,50 10 szt. zł. 4,—

— **aquilegifolium**. Liście ozdobne. Kwiaty lila, zebrane w dużą wiechę na sztywnych, wysokich łodygach. (120). V—VI. ○ ● □ ■ □ ✂

1 szt. zł. 0,75 10 szt. zł. 6,—

Thalictrum diptercarpum, poch. chińskiego, czuje się swojsko na naszych glebach. Do ujawnienia całej piękności lila-różowych kwiatów, potrzebuje dużo ciepła słonecznego. (150—200). VIII. ○ ■ □ ✂

1 szt. zł. 1,— 10 szt. zł. 8,—

Thlaspi, tworzy ścisły trawniczek z liljowo-różowymi wonnymi kwiatkami. Kwitnie wiosną (10—20). V—VI. ○ □ △

1 szt. zł. 0,75 10 szt. zł. 6,—

— **Kernerianum**, ulistnienie niebiesko-zielone.

— **stylosum**, liljowa, bardzo wczesna.

Thymus — Tymian. Ogólnie znany pospolity tymian polny, rozstaczający przyjemny zapach w upalne dni letnie. Uszlachetnione jego odmiany, posadzone w miejscach suchych, słonecznych, odają duże usługi w upiększeniu ogródów. (10) VI. ▽ ○ □ ▽ △

1 szt. zł. 0,50 10 szt. zł. 4,—

— **serpyllum splendens**, z biegiem czasu pokrywa metrowe płaszczyzny i kwitnie bardzo wdzięcznie karminowo.

— **album**, czysto-biały.

— **coccineum**, purpurowej barwy szlachetnego Burgunda. Liście i kwiaty nieco większe, niż u poprzednich.

Trachelium rumelicum. Miła bylina do skalnych ogródków z błyszczącymi listkami i niebieskimi kwiatkami. (10). ○ □ △

1 szt. zł. 0,75 10 szt. zł. 6,—

Tradescantia virginica — Trzykrotka — posiada kwiaty trójkątne niezwyklego kształtu, barwy niebieskiej. Nadaje się do obsadzania rabat i pobrzeży wód. Kwitnie do samej jesieni. (50). VI—IX. ○ ● □ ■ □

— **J. C. Weguelin**, bardzo piękna jasno-niebieska. Najdłużej pozostaje rozwinięta.

1 szt. zł. 1,— 10 szt. zł. 8,—

— **Leonora**, ciemno-niebieska.

1 szt. zł. 1,— 10 szt. zł. 8,—

— **rubra plena**, półpełna, ciemno-karminowa.

1 szt. zł. 1,— 10 szt. zł. 8,—

— w kolorach: białym, niebieskim i fioletowym, bez nazw.

1 szt. zł. 0,60 10 szt. zł. 4,80

Tricyrtis. Wspaniała bylina, kwitnąca późną jesienią. Kwiaty kształtu lilji na długich łodygach. Należy ją sadzić na miejscach słonecznych w dobrej wilgotnej ziemi, aby jeszcze zdążyła przed mrozami zakwitnąć. (50—70). VIII—X. ○ ● △

1 szt. zł. 0,75 10 szt. zł. 6,—

— **macropada**, różowa z brunatnymi plamkami.

— **hirta**, biała, różowe plamki, późniejsza od poprzedniej.

Trifolium repens atropurpureum. Koniczyna krwawa. Czerwono-brunatne listki. Do sadzenia w kępach, na skwerach, w ogródku skalnym. Bardzo oryginalna, ulepsza ziemię (15). VI—VII. ○ △ ▽ ▽

1 szt. zł. 0,50 10 szt. zł. 4,—

Trillium grandiflorum — **Trojak**. Niezwykła bylina bardzo mało znana, dziwnej budowy, gdyż wszystkie jej części podlegają liczbie trzy. Kwitnie biało. Lubi miejsce wilgotne i ocienione, ziemię pulchną, liściastą lub torfową. (20—30). V—VI. ○ ● □

1 szt. zł. 2,— 10 szt. zł. 16,—

Tritoma hybrida — **Wstydlin**. Niezwykła piękna bylina, której kłosa kwiatowe wznoszą się na sztywnej łodydze do wysok. 1 m ponad kępą wychodzących wprost z ziemi trawiastych liści. Górną część łodygi pokrywają bardzo lične pączki kwiatowe barwy pomarańczowo-żółtej, które przy rozkwitaniu przybierają kolor czysto żółty. Ponieważ pączki rozwijają się stopniowo, więc kłosa wydaje się cieniowany, jaśniejszy w dolnej części. W żyznej, ciepłej ziemi, przy podlewaniu w czasie suszy, kwiatostany pojawiają się przez kilka miesięcy. Wstydlin wygląda pięknie sadzony w grupach na trawniku w związku z Kreplą (*Yucca filamentosa*) i gołtonią (*Hyacinthus candicans*). Ponieważ Wstydlin dobrze zimuje w cieplejszych miejscach i w położeniu zacisznym, zaleca się kłacza na zimę wykopywać, i po obcięciu liści, dołować w piwnicy w nieco wilgotnym piasku. (100). ○ ● □ ✕ ▨

1 szt. zł. 1,— 10 szt. zł. 8,—

Trollius-Pełnik. Bylina bardzo cenna na miejsca mokre, t. j. nad strumykami, stawami i na wilgotnych rabatach. Lubi dużo słońca, jednak i w półcieniu kwitnie, harmonizuje z kaukaskimi niezapominajkami i z kosaćcami. (50—100). V. (VIII). Ryc. 54. ○ ● ■ □ ✕

1 szt. zł. 0,75 10 szt. zł. 6,—

- **asiaticus fl. croceo**, szafranowo-żółty.
- **caucasicus Orange Globe**, jasno-pomarańczowy wielko-kwiatowy.
- **hybr. Earliest of all**, odmiana najwcześniejsza, jasno-pomarańczowa.
- **Lichtball**, olbrzymie kwiaty, koloru pomarańczowo-żółtego.
- **Newry Giant**, pomarańczowo-żółty. Rośnie nisko.
- **Orange Prinzess**, ciemno-pomarańczowy.
- **Star of the orange**, najjaśniejszy, pomarańczowy.
- **jap. Excelsior**, żarzysto-pomarańczowo-czerw.
- **Ledebouri**, najpóźniejszy, pomarańczowy.
- **pumilus**, pojedynczy, jasno-żółto-żółty. Mniejszy gatunek specjalnie do ogródków skalnych.

Tunica Saxifraga. Śliczna drobna skalina o niezmordowanym kwitnieniu. Znakomita jako obwódka do niskich rabat. (15). VI—VIII. ○ □ △

1 szt. zł. 0,40 10 szt. zł. 3,20

Uvularia grandifl. Bylinka bardzo piękna, o ładnych listkach i zwieszających się żółtych dzwoniczowatych kwiatkach. Znakomita na rabaty. (50). IV—V. ○ ● △

1 szt. zł. 1,— 10 szt. zł. 8,—

Verbascum — **Dziewanna**. Przydatna do obsadzania rabat w ziemi lekkiej, próchnicowej, w odleglejszych częściach ogrodu. Stojąc na jednym miejscu kilka lat, tworzy potężne, smukłe kłosa kwiatowe. ○ ● □

— **densiflorum**, kwiaty miedziano-żółte. (150). VI—VIII

1 szt. zł. 1,— 10 szt. zł. 8,—

— **hybr. Caledonia**, kwiat brunatno-łososiowy. (200). VI—VIII.

1 szt. zł. 1,— 10 szt. zł. 8,—

— **pannosum**, bułgarska świeca królewska. Liście biało-szare. Kwiaty formy słupiatej, bardzo sztywne. (150). VI—VII.

1 szt. zł. 1,— 10 szt. zł. 8,—

— **Wiedemannianum**, niższa, koloru liljowo-fioletowego. (50). VI.

1 szt. zł. 0,60 10 szt. zł. 4,80

Veronica-Przetacznik. Bywa niski i wysoki, wcześniej i późno kwitnący, odpowiedni na skały, miejsca suche, inny znów na moczary. Zarówno w ogrodzie skalnym, jak na rabatach, lub posadzony w formie obwódki, zachwyca obfitymi, niebieskimi kwiatkami, w różnych odcieniach, które w miejscach słonecznych najpiękniej się zabarwiają. Na mrozy zupełnie odporny. Najcenniejsze odmiany podane w kolejności ich kwitnienia.

— **saxatilis**, świecąco zielone poduszki. Kwitnie ciemno-niebiesko. (10). V. △ ▽

1 szt. zł. 0,50 10 szt. zł. 4,—

— **rupestris**, niziutka skalina, odpowiednia również na szerokie obwódki, doskonale znosi suszę. Kwitnie szafirowo. (20) V. △ ▽

1 szt. zł. 0,50 10 szt. zł. 4,—

— **filiformis**, jasno-zielone szybko rozwijające się poduszki z jasno - niebieskimi kwiatkami. △ ▽

1 szt. zł. 0,50 10 szt. zł. 4,—

— **Balfouriana**, jedna z najpiękniejszych niskich Przetaczników. ○ △ ▽

1 szt. zł. 0,75 10 szt. zł. 6,—

— **alpina**, biało-niebieski. Poduszki ściśle, świeżo-zielone ○ △ ▽

1 szt. zł. 0,60 10 szt. zł. 4,80

— **latifolia Royal Blue**, stosowna do sadzenia z Kichawcami i to odmianami aurea i tomentosa. Kwitnie niebiesko. (20—25). VI. □ △ ▽

1 szt. zł. 0,60 10 szt. zł. 4,80

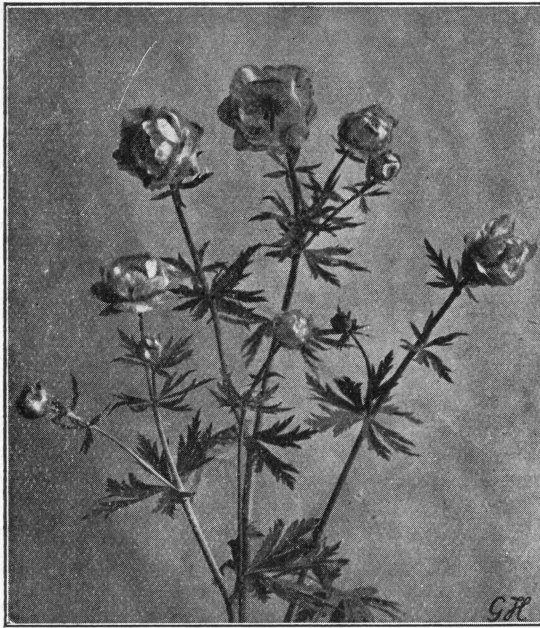

Ryc. 54. Trollius hybridus.

- Veronica latifolia Shirley blue**, wyższa od poprzedniej. ☐
1 szt. zł. 0,60 10 szt. zł. 4,80
- — **True blue**, ciemniejsza w kwiecie i późniejsza, jak dwie ostatnie odmiany. Powtarza kwitnienie. ☐
1 szt. zł. 0,60 10 szt. zł. 4,80
- — **incana (argentea)**, liście mocno srebrzyste, kwiaty niebiesko-lila w kłosach. Dobra do ogrodów skalnych i na obwódki. (40). VII.
○ ☐ △ ☐
1 szt. zł. 0,60 10 szt. zł. 4,80
- — **spicata alpina**, jasno-niebieski. (10—20). VII—VIII. △
1 szt. zł. 0,50 10 szt. zł. 4,—
- — **rubra**, piękny różowy. (30—50). VII—VIII. △ ☐
1 szt. zł. 1,— 10 szt. zł. 8,—
- — **fructiculosa**, różowy, z różowo-czerwonemi żyłkami. (20). VI—VIII.
1 szt. zł. 1,— 10 szt. zł. 8,—
- — **longifolia**, o pięknych lila-niebieskich kwiatkach. (80). VII—VIII. ○ ● ☐ ✕
1 szt. zł. 0,75 10 szt. zł. 6,—
- — **Hendersoni**, najwyższa i najpiękniejsza z wszystkich odmian o kwiatkach ciemno-niebieskich. (70). VII—VIII. ○ ● ■ △ ☐ ✕
1 szt. zł. 1,— 10 szt. zł. 8,—

Vinca — Barwinek. Doskonała roślina wiecznie zielona do obsadzania grobów, specjalnie w miejscach cieniastych i do pokrywania ziemi, gdzie z braku światła trawa rość nie chce. Można też z barwinku tworzyć obwódki. V.
○ ● ■ ☐

- — **minor**, najodporniejszy gatunek o jasno-niebieskich kwiatach, kwitnie w maju.
1 szt. zł. 0,50 10 szt. zł. 4,— 100 szt. zł. 30,—
- — **alba**, mniejsze listki, kwiataki białe.
1 szt. zł. 0,50 10 szt. zł. 4,—
- — **fol. arg. variegata**, pstro-listny.
1 szt. zł. 0,60 10 szt. zł. 4,80 100 szt. zł. 40,—

Viola — Fiołek. W dobrze zaopatrzonej ogródku bylinowym, fiołki kwitną przez cały rok, dostarczając kwiatów do przybierania stołów. W ziemi pulchnej, próchnicowej. w miejscu słonecznym lub półcienistym, niżej podane fiołki kwitną obficie. V. ○ ● ■ ✕ ☐ △
1 szt. zł. 0,50 10 szt. zł. 4,—

— — **cucullata**. Koło Zielonych Świąt rozwija olbrzymie kwiaty, jednak pozbawione zapachu. Znosi cień.

— — **cornuta**. — Fiołek rogaty. Wskutek krzyżowania z bratkami powstały liczne odmiany, z których wyliczam najpiękniejsze. Na zimę zaleca się lekkie okrycie.

— — **Boullion**, lśniaco-żółty, wielkokwiatowy.

— — **Gustav Wermig**. Kwiaty drobne typu fiołkowego. Kwitnie od maja z małymi przerwami do późnej jesieni. Podczas przerwy należy rośliny przycinać. Doskonały na obwódki.

— — **Hansa**, wielkokwiatowy, o intensywnym niebieskim kolorze kwiatów.

— — **Alpha**, często uważana jako bratek, jest jednak prawdziwą byliną. Kwiaty wielkie niebieskie, bardzo obfite.

— — **Seagull**, wielkokwiatowy, czysto-biały.

— — **gracilis**. Fiołek grecki, zasługuje na pierwszorzędne miejsce w naszych ogródkach skalnych.

— — **Lord Nelson**, średnio-wielkie kwiaty, ciemno-aksamitno-niebieskie.

— — **lutea**, kwitnie żółto.

Viola odorata, znany fiołek wonny, kwitnący na wiosnę. Lubi półcień.

1 szt. zł. 0,25 10 szt. zł. 2,—

Viola pinnata. Piękna bylina z liljowymi kwiataczkami z białymi, sokiem zabrzmałymi liljami, o przyjemnym zapachu. Sadzić na jałowe ziemi, gdyż inaczej nie kwitnie. (10—15). VI.—VIII.

● ☐ △
1 szt. zł. 0,50 10 szt. zł. 4,—

Viscaria alpina — Smółka, dobrze rosnąca bylina, wznosi kwiatki ciemno-różowe na 10—15 cm. długich szypułkach. VI.—VII. ○ △
1 szt. zł. 0,60 10 szt. zł. 4,80

Wulfenia. Bylina znosząca cień, wymaga stanowiska odśnieżonego i dobrego okrycia na zimę.

Wulfenia carinthiaca, o kwiatach niebieskich, zebranych w kłosa. (30). VIII.

1 szt. zł. 0,50 10 szt. zł. 4,—

Yucca filamentosa — Krempla. Jest właściwie krzewem wiecznie zielonym, ale nie wyrasta nigdy wysoko. Liście wąskie niebieskawozielone, zakończone kolcem. Rośliny silniejsze

kilkuletnie, wypuszczają metrowy pęd kwiatowy, mocno rozgałęziony, z dużą ilością białych dzwonków podobnych do tulipanów. Sadzić grupami na trawnikach, na zimę ziemię koło rośliny nakryć suchymi liśćmi. (120). VI.

○ □ ■ ✕

1 szt. zł. 2,—

10 szt. zł. 16,—

10. Paprocie gruntowe

Paprocie gruntowe są prześliczną ozdobą cienistych miejsc w ogrodach, brzegów, stawów i strumieni, ocienionych partij skalnych lub rabat, gdzie w odpowiednich warunkach tworzą piękną całość w połączeniu z bylinami kwitnącymi.

Paprocie rosną najlepiej w ziemi próchnicowej, przepuszczalnej, doprawionej miałem torfowym lub ziemią liściową. Niektóre potrzebują na zimę przykrycia.

Adiantum pedatum, posiada liście w postaci poziomego wachlarza, złożonego z 5—9 pierzastych działek i osadzonego na sztywnej jak drucik, gładkiej, czarnej łodydze. Lubi miejsca wilgotne i ziemię torfową. ● ■

1 szt. zł. 1,50 10 szt. zł. 12,—

Athyrium filix femina, silnie rosnący gatunek krajowy o liściach pierzastych (50—80). ○ ● ■

1 szt. zł. 1,25 10 szt. zł. 10,—

— — — **pumilum**, piękniejsza odmiana od poprzedniej, o liściach jeszcze drobniej wycinanych (25). ● ● □ ■ △

1 szt. zł. 1,— 10 szt. zł. 8,—

Lastrea filix mas, silnie rosnący swojski gatunek (50—80). ● ● □ ■

1 szt. zł. 1,25 10 szt. zł. 10,—

Onoclea sensibilis, rośnie silnie, ma niezwykle ulistnienie (30—60). ● ● □ ■

1 szt. zł. 1,— 10 szt. zł. 8,—

Osmunda regalis, paproć królewska o wspaniałym kształcie wachlarzowatych liści (100).

○ ● ●

1 szt. zł. 1,50 10 szt. zł. 12,—

Phillitis scolopendrium, liście silne, podobne do skóry, zawsze zielone (20—30). ● ■

1 szt. zł. 1,50 10 szt. zł. 12,—

Polystichum angulare divisilobium, przepiękne wachlarzowate liście. Na zimę zaleca się nakryć (40). ● ■ △

1 szt. zł. 2,— 10 szt. zł. 16,—

Polypodium vulgare, swojska paproć, zimuje zielono (20—30). ● ■ △

1 szt. zł. 0,75 10 szt. zł. 6,—

Struthiopteris germanica, odmiana swojska z wielkimi, jasnozielonymi wachlarzami. ● ● ■

1 szt. zł. 0,75 10 szt. zł. 6,—

11. Trawy ozdobne.

Arrhenaterum bulbosum fol. var.—Kłosówka. Bardzo piękna trawka, biało paskowana, nadająca się do sadzenia na brzegach stawów, w ogródkach skalnych i jako obwódka rabat (30).

○ □ △ †

1 szt. zł. 0,60 10 szt. zł. 4,80

Elymus glaucus, — Jęczmionka. Europejska trawa z wydm. z niebieskawo-omszonymi liśćmi. (60—100). □ ○ □

1 szt. zł. 1,— 10 szt. zł. 8,—

Eulalia. Rośnie silnie i nadaje się do sadzenia jako soliter na trawnikach lub na brzegach wód. Zwiędłych liści jesienią nie należy obcinać, tylko lekko związać. Na zimę zabezpieczyć suchymi liśćmi na grubość około 30 cm. (200).

○ ■ □ ▨

Eulalia japonica gracillima univitata, o delikatnym ulistnieniu, wyrasta do 2 m. wysoko. Wspaniała do sadzenia jako soliter.

1 szt. zł. 1,50 10 szt. zł. 12,—

— **zebrina stricta**, żółto prążkowana.

1 szt. zł. 1,50 10 szt. zł. 12,—

Gynerium argenteum, niezwykle dekoracyjna trawa, z silnymi białymi wiechami kwiatowymi. Zastosowanie i hodowla jak u Eulalii.

(200—250). ○ □ □ ▨ ▩

1 szt. zł. 7,50.

Phalaris arundinacea picta. Wyrasta do metrowej wysokości. Liściki tej trawy są żółto prążkowane. Rośnie dobrze w położeniu słonecznym, lecz wilgotnym.

1 szt. zł. 1,—

10 szt. zł. 8,—

12. Opuntia — kaktusy zimotrwałe.

Wśród kaktusów hodowanych dotychczas wyjątkowo w mieszkaniu, jest gatunek *Opuntia*, wprowadzony pod koniec zeszłego stulecia z Ameryki północnej, zimujący u nas prawie bez nakrycia, o ile rośnie w dość suchej i niezbyt żyznej ziemi piaszczystej, albo żwirowatej. Dlatego czują się te kaktusy doskonale w ogrodach skalnych, w otoczeniu roślin tłustoszowatych, jak Łomikamienie, Rozchodniki, Rojniki i t. p. Lekkie nakrycie na zimę gałkami iglastymi lub cienką warstwą suchych liści czy igliwia jest wskazane. ○ □ △

Opuntia missouriensis (polyacantha), silnie jasnozielone płaskie człony. Kwitnie żółto.

- — *albispina*, o wąskich długich członach.
- — *Salmonea*, rośnie bardzo silnie. Pojedyncze człony są kształtu owalnego, mocne kolce. Kwiat żółty, od środka czerwono-żółty.
- *Refinesquiana (humifusa)*, człony podłużne lśniące - zielone, prawie bez kolców. Kwitnie siarkowo - żółto.
- *rhodantha*, o podłużnych członach. Jednoroczne silne rośliny w doniczkach.

1 szt. zł. 1,50	10 szt. zł. 12,—
Silne z większą ilością członków.	
1 szt. zł. 3,—	10 szt. zł. 24,—

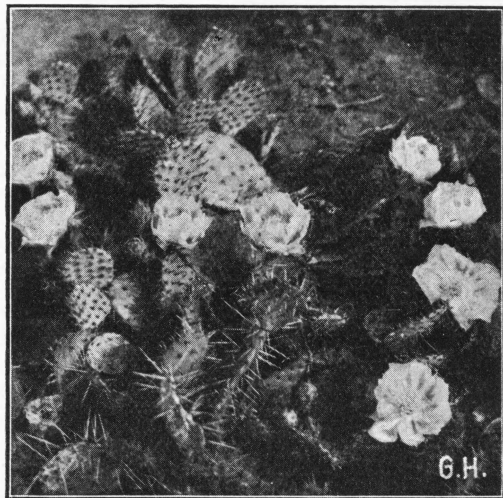

Ryc. 55. Kwitnące *Opuntia* zimotrwałe.

13. Byliny nadające się do pędzenia.

Convallaria majalis

(Konwalje)

Hodowla kielków konwajlowych stanowi jedną ze specjalności mojego zakładu. Dzięki wybornej ziemi, jaką posiadam do tego celu, kielki wyhodowane w moich zakładach, doskonale nadają się do pędzenia. Wysyłkę kielków rozpoczynam w końcu października lub na początku listopada.

Konwalje do sadzenia:

jednoroczne	100 szt. zł. 1,50	1000 szt. zł. 12,—
dwuletnie	100 szt. zł. 2,—	1000 szt. zł. 18,—

Ilości większe na łaskawe zapytanie.

Kielki do pędzenia.

wyborowe z ziemi piaszczystej:

Extra prima	100 szt. zł. 12,—	1000 szt. zł. 110,—
1 wybór	100 szt. zł. 10,—	1000 szt. zł. 90,—
2 wybór	100 szt. zł. 8,—	1000 szt. zł. 65,—

Niżej wymienione byliny nadają się do pędzenia w zimnej szklarni. Wysadzone w jesieni, w doniczkach, umieszcza się je w zimnym inspekcie.

następnie przenosi do cieplarni i podpędza stopniowo przy niezbyt wysokiej temperaturze.

Funkia undulata arg. vittata.

1 szt. zł. 1,—	10 szt. zł. 8,—
----------------	-----------------

Helleborus niger.

1 szt. zł. 1,25	10 szt. zł. 10,—
-----------------	------------------

Myosotis oblongata perfecta.

1 szt. zł. 0,20	10 szt. zł. 1,60
-----------------	------------------

Spiraea Arendsi Amerika, delikatna liljowo-różowa, bogato kwitnąca, późna.

— — *Deutschland*, wczesna, biała.

— — *Diamant*, późna, biała.

— — *Emden*, późna, koloru cattleya

— — *Granat*, lśniące-karminowa, późna.

— — *Möwe*, lśniące-karminowo-różowa, wczesna.

— — *Rheinland*, podobna do poprzedniej, lecz wcześniej kwitnąca.

— — *Rubin*, późna, ciemno - karminowa.

1 szt. zł. 0,75	10 szt. zł. 6,—	100 szt. zł. 48,—
-----------------	-----------------	-------------------

Viola odorata, fiołek pachnący.

1 szt. zł. 0,25	10 szt. zł. 2,—	100 szt. zł. 16,—
-----------------	-----------------	-------------------

14. Krzewy nadające się do pędzenia W doniczkach wzgl. Kubłach.

Azalea, patrz str. 3.

— **mollis, pontica, rust. pl. i jap.**, patrz Różaneczniki, str. 73.

Cerasus Hisakura — japońska wiśnia, ozdobna.
Kwiaty pełne delikatno - różowe.

Rośliny w kubłach. 1 szt. zł. 7,50—10,—

Cytisus Laburnum Vossi, — Złotokap. Silne rośliny z pączkami kwiatowymi w kubłach.

1 szt. zł. 7,50—10,—

Syringa vulgaris — Bzy.

Andenken an L. Späth, liljowo-czerwony, pojedynczy.

Charles X, pojedynczy, bżawo-niebieski.

Congo, ciemno-czerwony, wielkokwiatowy, pojedynczy.

Hugo Koster, liljowy, pojedynczy.

Jan van Tol, olbrzymiokwiatowy, pojedynczy biały.

Mad. Casimir Périer, podwójny, biały, wczesny.

Mad. Lemoine, najpiękniejszy biały, podwójny, późny.

Mad. Leon Simon, pełny czerwono-wiljowy.

Mad. Florens Stepman, wielkokwiatowy biały, o długich kiściach.

Marie Legray, wczesny, pojedynczy, biały.

Michel Buchner, olbrzymiokwiatowy, liljowy, pełny.

President Grevy, różowo liljowy, pełny.

Ruhm von Horstenstein, pączek kwiatowy czerwony, rozkwitnięty delikatnie-liljowy. Olbrzymie kiście kwiatowe, pojedynczy.

Silne rośliny w doniczkach.

1 szt. zł. 5,— 6,— 7,—

Okazowe rośliny w kubłach z około 10-ma silnymi łodygami kwiatowymi.

1 szt. zł. 8.00 — 10,—

15. Azalje, Różaneczniki itp.

Rośliny te, przeważnie wiecznie zielone, potrzebują do pomyślnego rozwoju dobrej przepuszczalnej ziemi, na piaszczystym podłożu, zawierającej dużo próchnicy. Dlatego przed wysadzeniem należy przerobić ziemię do głębokości 20—30 cm. z ziemią wrzosową lub miałem torfowym względnie z ziemią liściastą z piaskiem. Konieczne jest zasilenie, w okresie wzrostu, łatwo przepuszczalnym rozcieńczonym nawozem ciężkim. Nawozów zawierających wapno, należy unikać. Konieczny jest dostateczny zapas wilgoci na zimę gdyż rośliny zawsze zielone, zimową porą dużo wody zużywają.

Andromeda japońska, zawsze zielona.

1 szt. zł. 12,—

Azalea mollis i mollis Hybr.

Alphonse Lavallée pomarańczowo-czerwona

Anthony Koster, żółta.

Bouquet d'Orange, pomarańczowo-żółta.

Comte de Quincey, żółta.

Hugo Koster, łososiowa.

J. C. van Tol, czerwona, bardzo dobra do pędzenia.

W. E. Gumbleton, blado-żółta.

Silne rośliny 1 szt. zł. 7,50

Specjalnie silne, wybierane 1 szt. zł. 10—12,—

Azalea pontica

Domínico Scassi, różowo-czerwona.

Nancy Waterer, świeżo żółta.

Pallas, jasno-różowa, z żółtymi plamkami.

Prinz Heinrich der Niederlande, czerwona.

Unique, chińsko-żółta, wysoka.

Willem III, pomarańczowa.

Silne rośliny 1 szt. zł. 7,50

Specjalnie silne, wybierane 1 szt. zł. 10—12,—

Azalea rustica pl.

Aida, fiołkowo-różowa.

Freya, koloru brzoskwin'owego.

Norma, różowa z chińsko żółtym.

Phébé, żółta.

Silne rośliny 1 szt. zł. 7,50

Specjalnie, silne wybierane 1 szt. zł. 10—12,—

Azalea różne rodzaje.*coccinea speciosa*, pomarańczowo-czerwona.*ledifolia alba*, czysto-biała.*macrantha*, lśniaco-czerwona.*malvatica*, liljowa.*occidentalis*, późna biała.

Silne rośliny 1 szt. zł. 10,—

Specjalnie silne, wybierane 1 szt. zł. 12,—

Daphne cneorum. Niski, prawie zawsze zielony krzew, z wspaniało-wonnymi, różowymi kwiatkami. Kwitnie w maju. 1 szt. zł. 5,—**Erica** — Wrzos.— *carnea*, kwitnie czerwono zupełnie wczesną wiosną.

1 szt. zł. 1,— 10 szt. zł. 8,—

— *alba*, biały.

1 szt. zł. 1,— 10 szt. zł. 8,—

— (*Calluna*) *vulgaris*, zwykły wrzos. kwitnie jesienią

1 szt. zł. 1,— 10 szt. zł. 8,—

— — *aurea*, ulstnienie intensywnie żółte, kwiatki liljowo-różowe. Kwitnie jesienią.

1 szt. zł. 1,50 10 szt. zł. 12,—

— — *minima*, piękne, lśniaco zielone krzewy, z liljowo-różowymi kwiatkami, Kwitnie jesienią.

1 szt. zł. 1,25 19 szt. zł. 10,—

Rhododendron-Różanecznik

(zawsze zielony).

— *hirsutum Almenrausch*, lśniaco-różowy.— *myrtifolium*, rośnie zwarto, kwiat różowy.— *praecox*, cenna odmiana, kwitnie już z końcem kwietnia, pocz. maja. Karminowo-różowa.— *punctatum*, kwiat różowy zielonkawo-nakrapiany.

Silne rośliny z licznymi pęczkami kwiatowymi.

1 szt. zł. 10,—

Specjalnie silne 1 szt. zł. 12,—

Rhododendron hybridum

odmiany zimotrwałe.

— — *Caractacus*, średnio wczesny, purpurowy.— — *Catawbiense album*, biały.— — — *grandiflorum*, późny, lila.— — *Catharina van Tol*, późny czerwony.— — *C. S. Sargent*, późny, czerwony.— — *Cunninghams White*, wczesny, biały.— — *Edward S. Rand*, karminowo-czerwony.— — *Everestianum*, fiołkowo-różowy.— — *Fastuosum fl. pl.*, niebiesko-fiołkowy, półpełny.

Ryc. 56. Kwiat Różanecznika.

Rhod. hybr. Ignatius Saergent, czerwony.— — **Kettledrum**, czerwony.— — **Lee's dark purple**, purpurowy.— — **Mad. Carvalho**, późny, biały.— — **Parsons grandiflorum**, purpurowy.

Rośliny silne, z bogatym opączkowaniem.

1 szt. zł. 7,50—10,—

Rośliny okazowe 1 szt. zł. 15—20—25,—

Odmiany wczesne niezimotrwałe do pędzenia— — **Alice**, różowo-czerwony, wielkokwiatowy, wczesny.— — **Gomer Waterer**, biały, z odcieniem liljowym.— — **John Walter**, wiśniowo-czerwony.— — **Pelopidas**, czerwony.— — **Pink Pearl**, wczesny, wielkokwiatowy róż.— — **Prince Camille de Rohan**, delikatno-róż.— — **Prof. Hugo de Vries**, wielkokwiatowy, ciemno-różowy.— — **Souvenir de Dr. S. Endtz**, różowo-czerw.

Zależnie od wielkości:

1 szt. zł. 7,50—10,—

Specjalnie silne 1 szt. zł. 15—20—25,—

Do pędzenia późnego nadaje się również większość odmian zimotrwałych różaneczników, jak azalie gruntowe (*Azalea mollis* *potanica* i *rustica*).

16. Rośliny pnące.

Akebia quinata, silny pnącz wyrasta do 5 mtr. przepiękne, prawie zawsze zielone ulistnienie, fioletowo-czerwone kwiaty, pachnące w maju. Owoce kształtu ogórkowego brunatno-czerwone. 1 szt. zł. 8,—

Ampelopsis Engelmanni, samopnące „wino dzikie”, pięknie zabarwia się w jesieni. 1 szt. zł. 1,50 10 szt. zł. 12,—

— **heterophylla tricolor**, odmiana słabo pnąca, z białoróżowo-pestremi, małymi listkami, nadaje się znakomicie do obsadzania balkonów, werand i ampli. — Silne rośliny w doniczkach. 1 szt. zł. 3,— 10 szt. zł. 24,—

— **odoratissima**, patrz „Vitis”.

— **quinquefolia**, znane wino dzikie. 1 szt. zł. 1,— 10 szt. zł. 8,—

— **Veitchi**, wino bluszczowe, najwspanialsze wino samopnące, liście pędów młodych podobne do bluszczu, na starszych częściach pnączy rozdwajane nabierają koloru czerwonego. 1 szt. zł. 2,— 10 szt. zł. 18,—

Aristolochia Sipho - Kokornak, o wielkich liściach kształtu sercowatego, odpowiednie nawet na ściany północne. 1 szt. zł. 4,— 10 szt. zł. 36,—

Bluszcz, patrz *Hedera helix*.

Calystegia pubescens, bylina pnąca wyrastająca do 2 mtr. o łososiowych kwiatkach. Kwitnie od czerwca — września. Sprzedawana w korzeniu. 10 szt. zł. 4,— 100 szt. zł. 32,—

Celastrus scandens, odporny pnącz o listkach owalno - okrągłych. Jesienią niezwykle jagody. 1 szt. zł. 5,—

Clematis - Powojnik, poleca się sadzić od strony wschodniej w dobrą, przepuszczalną ziemię, zasobną w próchnicę. Nadmiaru wilgoci, jak również silnej operacji słonecznej powojniki nie znoszą. Wiją się po kratkach, siatce lub podporach, służą też do okrywania skał i ruin.

I. **Powojniki wielkokwiatowe** wymagają lekkiego okrycia na zimę. Z bryłami doniczkowymi.

Clematis Jackmannii, ciemno-niebieski.

— **Lawsoniana**, jasno-niebieski.

— **Mad. Baron Vaillard**, różowo-lila.

— **Mevr. Le Coultre**, czysto-biały.

— **Nelly Moser**, jasno-różowy, czerwono-prążkowy.

— **The President**, purpurowo-niebieski.

— **Ville de Lion**, czerwony. 1 szt. zł. 6,—

II. Powojniki drobnokwiatowe.

Clematis montana grdil., biały, silnie rosnący. 1 szt. zł. 5,— 10 szt. zł. 40,—

— — **rubens**, różowy. 1 szt. zł. 5,— 10 szt. zł. 40,—

— **vitalba**, silnie rosnący, kwiaty zielonkowo-białe, bardzo piękny. 1 szt. zł. 1,50 10 szt. zł. 12,—

— **viticella**, niebieski, w jesieni tworzy białe, puszyste kłębki nasion. 1 szt. zł. 2,— 10 szt. zł. 18,—

Glycine chinensis, kwitnie wiosną w wielkich gronach, podobne do akacji, piękne kwiaty niebieskie. 1 szt. zł. 8,—

Hedera helix, drobnolistny, z silnymi bryłami doniczkowymi

70—80 cm. wys. 1 szt. zł. 1,— 10 szt. zł. 8,—

90—100 cm. wys. 1 szt. zł. 1,25 10 szt. zł. 10,—

100—120 cm. wys. 1 szt. zł. 1,50 10 szt. zł. 12,—

Jasminum nudiflorum, Jasmin prawdziwy wyrasta na 2 metrowy krzak. Kwitnie żółto na zwieszających się łodygach, jeszcze przed ulistnieniem. Można rozpinać na murach. 1 szt. zł. 2,50 10 szt. zł. 20,—

Lonicera (Caprifolium) trwała, pnąca roślina, odpowiednia na każdą glebę.

— **belgica**, o kwiatkach żółtych. 1 szt. zł. 3,— 10 szt. zł. 24,—

— **Fuchsioides**, lśniaco-czerwona, kwitnie do późnej jesieni. 1 szt. zł. 5,— 10 szt. zł. 40,—

— **periclymenum**, białoróżowe, z odcieniem czerwonym. 1 szt. zł. 3,— 10 szt. zł. 24,—

— **sempervirens flava**, jasno-żółta. 1 szt. zł. 3,— 10 szt. zł. 24,—

Parthenocissus, patrz *Ampelopsis*.

Polygonum Aubertii, silnie rośnie, kwiat biały. 1 szt. zł. 3,— 10 szt. zł. 24,—

Róże pnące, patrz str. 89.

Vitis vulpina (odoratissima), wino pachnące o trójplatkowych listkach. 1 szt. zł. 2,50 10 szt. zł. 20,—

17. Krzewy ozdobne liściaste.

Krzewy silne 3—4 i 1—2-letnie uszlachetnione. — Krzewy oznaczone * nadają się do ogród. skalnych.

Acer negundo Klm.

— — **argenteo variegatum**, jesiono-listny, białopstry.
1 szt. zł. 2,50 10 szt. zł. 20,—

— — **Odessanum**, świecąco-żółte ulistnienie, pędy brązowo zabarwione.
1 szt. zł. 2,50 10 szt. zł. 20,—

Amygdalus nana, — **Migdałowiec**. Piękny krzew z długim świecącym liściem. Kwitnie obficie różowo w początku maja.
1 szt. zł. 2,50 10 szt. zł. 20,—

Azalia do posadzenia w ogrodzie, patrz str. 73.

Berberis aquifolium, patrz Mahonia.

* — **buxifolia nana**, ozdobny, zawsze zielony, na skalne ogródki.
1 szt. zł. 1,50 10 szt. zł. 12,—

* — **stenophylla**, kwiatki ciemno-pomarańczowo-żółte.
1 szt. zł. 5,—

* — **Thunbergi atropurpurea**. Wspaniała nowość. Liście brązowo-czerwone. Kwitnie od wiosny do jesieni blado-żółto. Koralewo-czerwone jagody,
1 szt. zł. 5,—

— **vulgaris atropurpurea**. Kwaśnica krwista o ciemno-purpurowym ulistnieniu.
1 szt. zł. 1,50 10 szt. zł. 12,—

Buddleia variabilis, kwiat niebieski, kwitnie od lipca. Wyrasta do 150 cm. wysoko. Na zimę ginie, wiosną znowu odbija.
1 szt. zł. 2,— 10 szt. zł. 18,—

Buxus, patrz str. 83.

Caragana arborescens, Grochownik syberyjski, kwitnie żółto w maju.
1 szt. zł. 1,— 10 szt. zł. 8,—

Carpinus betulus, Grab pospolity na żywopłoty.
1 szt. zł. 1,— 10 szt. zł. 8,—

Cerasus hisakura, patrz Prunus serrulata.

Colutea arborescens, kwitnie pomarańczowo-żółto od maja do września. Owoc strączkowy jak pęcherzyki.
1 szt. zł. 1,50 10 szt. zł. 12,—

Cornus alba, Świdwa. Młode pędy brązowo-czerwone, kwiaty i owoce białe. Dobry na miejsca cieniste.
1 szt. zł. 1,— 10 szt. zł. 8,—

— — **Späthi**, o liściach żółto-pstrych.
1 szt. zł. 1,50 10 szt. zł. 12,—

— **Mas**, wielki owoc, dobry na konfitury.
1 szt. zł. 1,50 10 szt. zł. 12,—

— **tatarica sibirica**. Młode pędy koralewo-czerw.
1 szt. zł. 1,25 10 szt. zł. 10,—

Corylus avellana, patrz Orzechy laskowe.

— **aurea** leszczyna złota.
1 szt. zł. 4,— 10 szt. zł. 32,—

— **atropurpurea**, leszczyna krwista.
1 szt. zł. 4,— 10 szt. zł. 32,—

— **laciniata** o listkach rozdwanajanych.
1 szt. zł. 4,— 10 szt. zł. 32,—

Cotoneaster applanata — **Irga**. Piękny krzew do 2 mtr. wyrastający. Zwiesające gałązki o listkach szaro-zielonych. Kwiaty różowe. Owoc ceglasto-czerwony.
1 szt. zł. 1,75 10 szt. zł. 14,—

— **divaricata**, niższa jak poprzednia, kwiat różowy owoc czerwony. Listki świecące zielone.
1 szt. zł. 1,75 10 szt. zł. 14,—

* — **horizontalis** prawie zawsze zielony, karłowaty krzew, rozkładający gałązki poziomo. Do sadzenia na skałach. Owoc koralewo-czerwony
Silne krzewy w doniczkach 1 szt. zł. 3,—
Specjalnie silne " 1 " " 4,—

* — **humifusa** (Dammeri), pełzający, zawsze zielony krzew skalny. Kwitnie biało w maju. Jesienią ma jagody szkarłatno-czerwone wielkości grochu.
Silne krzewy w doniczkach 1 szt. zł. 3,—
Specjalnie silne " 1 " " 4,—

— **praecox Nan Shan**. Cenna nowość o okrągłych listkach i wielkich koralewo-czerwonych jagodach.
Silne krzewy w doniczkach 1 szt. zł. 5,—
Specjalnie silne " 1 " " 6,—

Crataegus Pyracantha Lalandi prawie zawsze zielony, bogato kwitnący krzew do ogródków skalnych. Jagody koralewo-czerwone. Silne z bryłami doniczkowymi. szt. zł. 7,50

* **Cydonia japonica**, Pigwa japońska, kwiaty ogniasto-czerwone
1 szt. zł. 2,— 10 szt. zł. 16,—

* — **Maulei**, kwiaty ceglasto-czerwone, wzrost niższy.
1 szt. zł. 1,50 10 szt. zł. 12,—

Cytisus Dallimorei, praecox i scoparius, patrz Genista.

— **Luburnum**, patrz Luburnum.

Daphne, patrz pod Różaneczniki i t. p.

Deutzia, wdzięczny krzew, wysokości 150—200 cm., kwitnie do lipca.

— **crenata fl. pl.**, kwiaty pełne, czysto-białe.
1 szt. zł. 1,50 10 szt. zł. 12,—

- Deutzia crenata macrosepala**, pełny, biały, olbrzymio-kwiatowy.
1 szt. zł. 1,50 10 szt. zł. 12,—
- **gracilis**, wyrasta tylko do 50 cm., kwitnie biało dobry do pędzenia.
1 szt. zł. 1,50 10 szt. zł. 12,—
- **Lemoni**, wielko-kwiatowy, biały
1 szt. zł. 1,25 10 szt. zł. 10,—
- Diervillea, (Weigelia) amabilis**, kwiaty blado-różowe w kształcie dzwonek.
1 szt. zł. 1,50 10 szt. zł. 12,—
- **Eva Rathke**. Wspaniały krzew o świecący-karminowych kwiatach.
1 szt. zł. 2,— 10 szt. zł. 16,—
- Evcnymus europaea**, — **Trzmielina** zwykła, wyrasta do 6 m. wysokości, o listkach zielonkawo-żółtych.
1 szt. zł. 1,50 10 szt. zł. 12,—
- * **radicans fol. var.** Trzmielina, zawsze zielona, płozący się krzew pstro-listny, znakomity na obwódki.
Specjalnie silne krzewy
1 szt. zł. 1,50 10 szt. zł. 12,—
Krzewy na żywopłot 100 szt. zł. 50,—
- * — **Kewensis**, odporna, ozdobna odmiana do ogródków skalnych. Z bryłami doniczkowymi.
1 szt. zł. 1,50 10 szt. zł. 12,—
- Fagus silvatica purpurea**, Buk purpurowy, (80).
1 szt. zł. 3,— 10 szt. zł. 24,—
- Forsythia**, kwitnie żółto jeszcze przed ukazaniem się liści.
— **intermedia**, kolor żywo żółty.
1 szt. zł. 1,50 10 szt. zł. 12,—
- **viridissima**, wzrost sztywny, kwiaty koloru ciemno-żółtego, w jesieni nabierają liście koloru fiołka. Znosi cień.
1 szt. zł. 1,50 10 szt. zł. 12,—
- Genista — Żarnowiec**. Dostarczam tylko wiosną z silnymi bryłami doniczkowymi, w odmianach prócz tinctoria.
* — **Kewensis**, karłowy, blado-żółty.
1 szt. zł. 7,50
* — **praecox**, blado-żółty, rośnie silniej jak Kewensis.
1 szt. zł. 7,50
* — **purpureus**, bogato kwitnący, purpurowo-różowy.
1 szt. zł. 7,50
* — **tinctoria**, kwitnie żółto, bardzo obficie.
1 szt. zł. 1,50 10 szt. zł. 12,—
- Helianthemum**, patrz w dziale bylin..
- Hydrangea — Hortensja**, kwitnie lato — jesień.
— **arborescens**, o białych kwiatach, wyrasta do dwumetrowej wysokości.
1 szt. zł. 1,50 10 szt. zł. 12,—
- **paniculata grdil.**, białe kwiaty kształtu stożkowatego. Patrz drzewa ozdobne.
1 szt. zł. 2,50 10 szt. zł. 22,—
- Hypericum**, patrz w dziale bylin.
- Ilex aquifolium**, o błyszczących ząbkowanych liściach. Krzaki 70—90 cm. wysokie.
1 szt. zł. 10,—
Piramidy 100—160 cm. wysokie.
1 szt. zł. 15—20,—
- Kerria japonica, Złotlin**, odmładza się rokrocznie z korzenia, kwiaty wielkie złoto-żółte.
1 szt. zł. 1,50 10 szt. zł. 12,—
- **fl. pl. pełna**.
1 szt. zł. 2,50 10 szt. zł. 20,—
- Laburnum vulgare**, zwykły złotokap.
1 szt. zł. 1,50 10 szt. zł. 12,—
- **Vossii**, wlekkokwiatowy, uszlachetniony Dostarczam również w doniczkach do pędzenia.
1 szt. zł. 3,— 10 szt. zł. 24,—
- Ligustrum**, znany krzew na żywopłoty, znosi cień.
— **ovalifolium**, o listkach owalnych.
1 szt. zł. 1,— 10 szt. zł. 8,—
5—6 pędowe na żywopłoty 100 szt. zł. 35,—
- **vulgare**, drobnolistny.
1 szt. zł. 1,— 10 szt. zł. 8,—
5—6 pędowe na żywopłoty 100 szt. zł. 35,—
- **aureum**, złoto-żółte ulistnienie.
1 szt. zł. 2,— 10 szt. zł. 16,—
- Lonicera nitida**, o listkach podobnych do myrty. Zawsze zielona. Z brył. don.
1 szt. zł. 1,50 10 szt. zł. 12,—
- * — **pileata**, więcej odporniejsza niż poprzednia, z brył. don.
1 szt. zł. 1,50 10 szt. zł. 12,—
- **tatarica, Suchodrzew**, krzew znany, różowo kwitnący, z czerwonymi jagodami, znosi dobrze cień.
1 szt. zł. 1,50 10 szt. zł. 12,—
- Magnolia**. Potrzebuje głęboko uprawionej żyznej ziemi i nadaje się najlepiej do sadzenia jako solitery. Na zimę musi być opakowana w sło-me.
- **alba superba**, biała.
— **Alexandrina**, rośnie bujniej od Lenneana. Kwiaty czerwone, środek biały
— **amabilis**, o kwiatach czysto białych.
— **Lenneana**, krwisto-czerwona.
— **Soulangeana**, środek kwiatu biały, na zewnątrz czerwony.
— **speciosa**, kwiaty pięknie białe
— **stellata** (Halleana), biała, małokwiatowa, kwitnie wcześniej i bogato. 1 szt. zł. 20—25 — specjalnie silne. 1 szt. zł. 30—50,—
- * **Mahonia Aquifolium**, znany trwały krzew o zawsze zielonych, błyszczących liściach i żółtych kwiatach w obfitych kłasiach.
2-letnie 1 szt. zł. 0,50 10 szt. zł. 4,—
4-letnie 1 szt. zł. 1,— 10 szt. zł. 8,—

- Malus baccata**, — **Jabłoń**, obficie biało kwitnący krzew. Ozdobne jabłuszka żółte z czerwonym. Silne pyramidy 1 szt. zł. 5,—
- **floribunda atrosanguinea**, piękne czerwone pączki kwiatowe, owoce małe, ciemno-czerwone. Silne pyramidy. 1 szt. zł. 5,—
- **purpurea**, liście z początku purpurowo-czerwone, później ciemno-zielone. Kwiaty wiśniowo-czerwone, owoce szkarłatne. Silne pyramidy. 1 szt. zł. 5,—
- **Eleyi**, Nowość! Ulistnienie purpurowo-czerwone, kwiaty winno-czerwone, pięknie ozdabiają tą odmianę, bardzo liczna ilość czerwonych jabłek. Silne pyramidy. 1 szt. zł. 6,—
- **Lemonei**, Nowość! Ulistnienie brązowe, kwiatki i owoce ciemno karmazynowo-czerwone. Silne pyramidy. 1 szt. zł. 7,50
- **Niedzwetzkyana**, brązowato-czerwone ulistnienie. Kwiaty ciemno-różowe, owoc czerwony. 1 szt. zł. 3,—
Specjalnie silne kilkuletnie stożkowate krzewy 1 szt. zł. 5,—
- **Scheideckerei**, kwiaty lśniące, biało-różowe, pełne. 1 szt. zł. 3,—
Specjalnie silne, kilkuletnie stożkowate krzewy 1 szt. zł. 5,—
- Myrica cerifera**, liście lśniące. o silnym zapachu. 1 szt. zł. 2,50 10 szt. zł. 20,—
- Paeonia arborea**, piwonია drzewiasta. Piękna jako soliter. Kwitnie wcześniej od piwonji chińskiej. Dostawa z bryłami doniczkowymi. 1 szt. zł. 10,— 10 szt. zł. 90,—
- Philadelphus**, — **Jaśminiec**.
- **Bouquet blanc**, wielkokwiatowy pełny silnie pachnący. Bardzo wartościowa odmiana. 1 szt. zł. 2,— 10 szt. zł. 16,—
- **coronarius**, pełnokwiatowy. 70—80 cm. wys. 1 szt. zł. 1,50 10 szt. zł. 12,—
- **grandiflorus**, obficie kwitnący, czystobiały. 1 szt. zł. 1,50 10 szt. zł. 12,—
- **Lemonei**, pojedynczy biały. 1 szt. zł. 1,50 10 szt. zł. 12,—
- **Manteau d'Hermine**, mleczno-biały, pełnokwiatowy. 1 szt. zł. 1,50 10 szt. zł. 12,—
- **Virginal**, wybitnie duże, pełne kwiaty. Prawie najwspanialsza odmiana Jaśminu, Ryc. 57. 1 szt. zł. 2,50 10 szt. zł. 22,—
- Pirus** — patrz Malus.
- Potentilla fruticosa**, o ślicznych żółtych kwiatach, wyrasta do 100 cm. 1 szt. zł. 1,50 10 szt. zł. 12,—
- * **Potentilla fruticosa parvifolia**, niższy jak poprzedni. 1 szt. zł. 2,— 10 szt. zł. 16,—
- * — — — **prostrata**, płoząca się. 1 szt. zł. 2,— 10 szt. zł. 16,—
- Prunus**, **Śliwa** — **Czereśnia**.
- **Pissardii**, Śliwa, przepiękna czerwono-listna. Kwitnie biało jeszcze przed rozwinięciem liści. 1 szt. zł. 2,50 10 szt. zł. 20,—
Specjalnie silne krzewy stożkowate 1 szt. 5,—
- **serrulata Hisakura**, japońska czereśnia ozdobna. Wielkie, do 5 cm. w przekroju, karmazynowo-różowe kwiaty pełne. 1 szt. zł. 5,—
- **triloba**, o kwiatkach różowych w kształcie różyczek. Nadaje się również do pędzenia w doniczkach. 1 szt. zł. 2,50 10 szt. zł. 20,—
- Rhododendron**, patrz str. 74.
- Rhodotypus kerrioides**, rozwija w maju wielkie śnieżno-białe kwiaty, później czarne jagody 1 szt. zł. 1,50 10 szt. zł. 12,—
- Rhus cotinus**, — **Perukowiec**, bardzo ozdobny dzięki puszystym białawym główkom nasiennym. 1 szt. zł. 2,50 10 szt. zł. 20,—
- **typhana**, — **Sumak**, o wielkich czerwonych kolbach nasiennych. Wielkie, pierzaste liście, pięknie zabarwiają się w jesieni. 1 szt. zł. 2,— 10 szt. zł. 16,—
- Ribes alpinum**, Porzecznica alpejska, dobry krzew na miejsca cieniste. 1 szt. zł. 1,25 10 szt. zł. 10,—
- **sanguineum**, o wielkich czerwonych gronach kwiatowych. 1 szt. zł. 1,50 10 szt. zł. 12,—
- Rosa** (**Róże parkowe**).
- **gallica conditorum**. 1 szt. zł. 2,50 10 szt. zł. 20,—
- **Geschwinds Nordlandrose**, różowa pełna. 1 szt. zł. 2,50 10 szt. zł. 20,—
- **Hugonis**, kwitnie wczesnie, pojedyncze, jasno-żółte kwiaty. 1 szt. zł. 2,50 10 szt. zł. 20,—
- **lutea bicolor**, **Róża kapucyńska**, pojedyncza, lśniąco-ceglasto-czerwona. 1 szt. zł. 2,— 10 szt. zł. 16,—
- **Persian Yellow**, półpełna, ciemno-żółta. 1 szt. zł. 2,— 10 szt. zł. 16,—
- **Moyesii**, kolce żółtawe na jasno-zielonych pędach. Kwiaty pojedyncze, aksamitno-szkarłatno-czerwone. 1 szt. zł. 2,50 10 szt. zł. 20,—
- **mucosa Blanche Moreau**, czysto-biała, kwiat wielki pełny. 1 szt. zł. 2,— 10 szt. zł. 16,—
- **Deuil de Paul Fontaine**, ciemno-purpurowa, z ognisto-czerwonym odcieniem. 1 szt. zł. 2,— 10 szt. zł. 16,—

- Rosa rubrifolia**, czerwono-listna.
1 szt. zł. 1,50 10 szt. zł. 12,—
- **rubiginosa**, róża szkocka, liść ma woń jabłka. Jesienią lśniaco-różowy owoc.
1 szt. zł. 1,50 10 szt. zł. 12,—
- — **Lord Penzance**, pojedyncza delikatno, miedziano-różowa.
1 szt. zł. 2,50 10 szt. zł. 20,—
- **rugosa**, kwiaty pojedyncze czerwone, owoc lśniaco-czerwony.
1 szt. zł. 1,50 10 szt. zł. 12,—
- — **Carmen**, ciemno-krwisto-czerw., pojedyncza.
1 szt. zł. 2,— 10 szt. zł. 16,—
- — **Conrad Ferdinand Meyer**, czysto-srebrzysto-różowa pełna. Kwiat wielki, o przyjemnym zapachu.
1 szt. zł. 2,— 10 szt. zł. 16,—
- — **F. J. Grootendorst**, jasno-czerwona, pulchna, pełna.
1 szt. zł. 2,50 10 szt. zł. 20,—
- — **Stern v. Prag**, lekko pełna, aksamitno-ciemnoczerwona.
1 szt. zł. 2,50 10 szt. zł. 20,—
- **Roseaie de l'Hay**, wielkie ciemno czerwone kwiaty, o silnym zapachu.
1 szt. zł. 2,— 10 szt. zł. 16,—
- — **Türkes Rugosa Sämling**, różowa o żółtym spodzie, pełna.
1 szt. zł. 2,50 10 szt. zł. 20,—
- **sericea pteracantha**, niezwykle piękna, szerokie, ciemnoczerwone kolce na czerwonych pędach. Kwitnie biało.
1 szt. zł. 2,50 10 szt. zł. 20,—
- Salix rosmarinifolia**. Niska, pełzająca wierzba, z delikatnym szarem ulistnieniem.
1 szt. zł. 1,50 10 szt. zł. 12,—
Inne odmiany wierzby, patrz w dziale „Drzewa ozdobne i płaczące”.
- Sambucus nigra** — **Bzowina**, pospolita na miejscu cieniste.
1 szt. zł. 1,50 10 szt. zł. 12,—
- **laciniata**, **Bzowina**, o pięknie strzępiastych liściach.
1 szt. zł. 1,50 10 szt. zł. 12,—
- Spiraea (Tawuła)**.
- **arguta**, kwiat biały, kwitnie wiosną bardzo bogato.
1 szt. zł. 1,50 10 szt. zł. 12,—
- **ariaefolia**, kwiaty białe w wielkich, zwieszających się wiechach.
1 szt. zł. 2,— 10 szt. zł. 16,—
- **Margaritae**, różowa.
1 szt. zł. 1,25 10 szt. zł. 10,—
- **Menziessij triumphans**, purpurowo-różowe kwiaty.
1 szt. zł. 1,25 10 szt. zł. 10,—

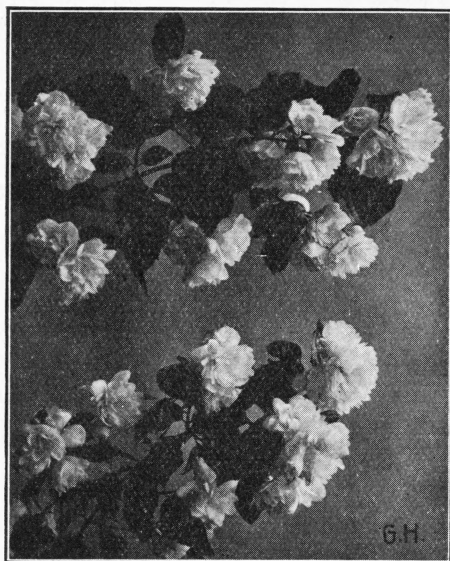
Ryc. 57. *Philadelphus Virginal*.

- Spiraea prunifolia plena**, kwiaty pełne, białe, kwitnie w początku maja.
1 szt. zł. 1,50 10 szt. zł. 12,—
- **pumila Bumalda Anthony Waterer**, niska, kwiat baldaszkowaty ciemnopurpurowy.
1 szt. zł. 1,25 10 szt. zł. 10,—
- — — **crispa**, **Nowość**. Lśniaco-czerw. kwiatki.
1 szt. zł. 2,50 10 szt. zł. 20,—
- — **erubescens**, karłowata, kwiaty białe z czerwonym odcieniem.
1 szt. zł. 1,25 10 szt. zł. 10,—
- — **leucantha**, o białych kwiatkach w baldachach
1 szt. zł. 1,25 10 szt. zł. 10,—
- — **rosea**, kwitnie różowo.
1 szt. zł. 1,25 10 szt. zł. 10,—
- — **superjaponica**, średnio-wysoka, kwiat biało-różowy.
1 szt. zł. 1,25 10 szt. zł. 10,—
- **salicifolia alba**, kwiat pulchny biały.
1 szt. zł. 1,50 10 szt. zł. 12,—
- **sorbifolia**, kwiaty białe w baldachach, liście pierzaste jak u jarzębiny.
1 szt. zł. 1,50 10 szt. zł. 12,—
- **Thunbergi**, najwcześniejsza ze wszystkich, rozwija białe baldachy kwiatowe. Ulistnienie drobne.
1 szt. zł. 1,50 10 szt. zł. 12,—
- **ulmifolia**, liście podobne do wiązu, kwiaty białe.
1 szt. zł. 1,25 10 szt. zł. 10,—

- Spiraea van Houttei**, kwiaty śnieżno-białe, obfite, w baldachach, kwitnie w czerwcu.
1 szt. zł. 1,50 10 szt. zł. 12,—
- Staphylea pinnata**, wysoko rosnący krzew z białymi kwiatkami w maju.
1 szt. zł. 1,50 10 szt. zł. 12,—
- Symphoricarpus racemosus**, **Śnieguła**, z drobnych różowych kwiatków, rozwija duże, białe jagody. Znosi dobrze cień.
1 szt. zł. 1,25 10 szt. zł. 10,—
- Symphoricarpus orbiculatus**, rośnie w cieniu kwiat czerwony.
1 szt. zł. 1,25 10 szt. zł. 10,—
- Syringa reflexa**. Bez pochodzenia chińskiego, bledo-różowy, kwitnie później od zwykłego lilaka. Wyrasta do 3 m.
1 szt. zł. 2,50 10 szt. zł. 20,—
- **vulgaris**, bez dziki.
1 szt. zł. 1,— 10 szt. zł. 8,—

Syringa vulgaris.

Odmiany szlachetne pojedynczo-kwiatowe

- Andenken an L. Späth**. Kwiat wspaniały o długiej kiści ciemno-czerwony
- Charles X.**, koloru bżawego.
- Marie Legray**, wczesna odmiana o wielkich białych kwiatkach.
- Congo**, wielki ciemno-czerwony tworzy wspaniałe kiście kwiatowe
- Hugo Koster**, delikatno-liljowo różowy.
- Sinaï**, wydłużone kiście kwiatowe, delikatno liljowo-różowego koloru

Odmiany pełno-kwiatowe

- Mad. Casimir Perier**, najwcześniejsza odmiana pełna, śmietankowo-biała, dobra do pędzenia
- Mad. Lemoine**, olbrzymiokwiatowy, najcenniejszy z białych.
- Mad. Leon Simon**, delikatnie fioletowy.
- Michel Buchner**, szlachetnej budowy, odmiana liljowa. Kwiaty olbrzymie.
- President Grevy**. Wielkie kiście kwiatowe, jasno-liljowe.
Silne krzaki 1 szt. zł. 2,50 10 szt. zł. 20,—
Specjalnie silne 1 szt. zł. 4,— 10 szt. zł. 32,—

Nowości.

- Jan van Tol**, Ryc. 58, kwiat olbrzymi, pojedynczy, biały.
- Mad. Florens Stepman**, pyramidalny układ kiści kwiatowej, kwiat biały, olbrzymi pojedynczy. Wspaniały do pędzenia.
- Ruhm von Horstenstein**, pojedynczo-kwiatowy, czerwono-liljowy. Kwiat olbrzymi. Pewna odmiana do pędzenia.
Silne krzaki 1 szt. zł. 3,— 10 szt. zł. 24,—
Specjalnie silne 1 szt. zł. 5,— 10 szt. zł. 40,—
- Tamarix tetrandra** — **Tamaryszek**, ozdobny krzew z delikatnym lśniącym-zielonym ulistnieniem. Kwitnie w maju, różowo.
1 szt. zł. 1,50 10 szt. zł. 12,—

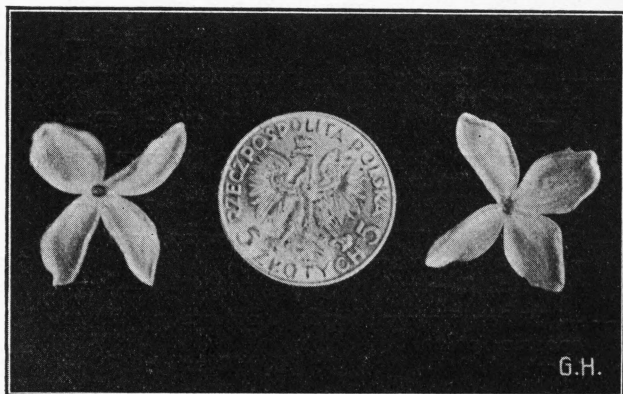

Ryc. 58. Kwiat pojedynczy odmiany Bzu „Jan van Tol”.

Viburnum — Kalina.

- **Carlesi**, mały wspaniały krzew o miłym i silnym zapachu. Kwiat delikatnie różowy, zupełnie rozwinięty biały, kwitnie w pierwszej połowie maja.
Silne rośliny z bryłami 1 szt. zł. 7,50
Specjalnie silne 1 szt. zł. 10,—
- **lantana**, o białych kwiatkach i czerwonych jagodach, które dojrzewając czernieją.
1 szt. zł. 1,50 10 szt. zł. 12,—
- **Opulus sterile**, znany i lubiany Buldenez.
1 szt. zł. 1,50 10 szt. zł. 12,—
- Weigelia**, patrz Diervillea.

Dobory krzewów ozdobnych.

50 szt. w 10 odmianach mojego wyboru	zł. 40,—
100 „ w 10 „ „ „ „ „ „ „ „ „ „	75,—
50 „ niskorosnących krzewów w 10 odmianach mojego wyboru	50,—
100 „ niskorosnących krzewów w 10 odmianach mojego wyboru	90,—
50 „ różnych silnych krzewów bez nazw	35,—
100 „ „ „ „ „ „ „ „ „ „	60,—

18. Drzewa ozdobne i płaczące.

- Acer negundo argenteo var.** — Klon jesionolistny biało-pstry.
ca 120—140 cm. wysok. 1 szt. zł. 5,—
ca 180 cm. wysoko 1 szt. zł. 6,—
- **odessanum** — Klon złoto pstry.
ca 100—120 cm. wysok. 1 szt. zł. 4,—
ca 120—140 cm. wysok. 1 szt. zł. 5,—
ca 180 cm. wysok. 1 szt. zł. 6,—
- Betula alba pendula Youngii** — Brzoza płacząca, szkółkowane z silnymi koronami.
Wysokość pnia ca 180 cm 1 szt. zł. 15,—
- — Drzewa całej wysokości ca 140—150 cm. nisko szczepione 1 sztuka zł. 7,50
- Caragana arborescens pendula** — Grochownik, kwitnie żółto z zwieszającymi się gałązkami. Rośnie wolno.
ca 180 cm. wysok. 1 szt. zł. 6,—
- Catalpa bignonioides** — Surmia. Ozdobne drzewo o liściach wielkich sercowatych i białych dzwonekowatych kwiatach, zebranych w duże bukiety. Kwitnie w lipcu — sierpniu. Potrzebuje dobrej ziemi i zacisznego stanowiska.
ca 200—220 cm. wysok. 1 szt. zł. 10,—
- Crataegus ox. fl. pl.** — Głóg, pięknie kwitnące drzewo do sadzenia na wązkich ulicach. Przez regularne cięcie, otrzymuje się wspaniałą formę kulistą.
ca 200 cm. wysok. 1 szt. zł. 4,—
10 sztuk zł. 36,—
- — **fl. pl. alba**, piramidy ca 160—180 cm. wysokie 1 szt. zł. 7,50
- Fagus silvatica purpurea pendula** — Buk płaczący, krwisto-czerwony. Wysyłka z bryłą ziemi.
Wysokość ca 100—120 cm 1 szt. zł. 20,—
- — **latifolia**, szlachetny wielkolistny buk.
ca 150—160 cm. wysok. 1 szt. zł. 20,—
ca 180—200 cm. wysok. 1 szt. zł. 25,—
- Fraxinus excelsior pendula** — Jesion płaczący.
ca 180—200 cm. wysok. 1 szt. zł. 6,—
kilkuletnie z silnymi koronami 1 szt. zł. 8,—
- Gleditschia triacanthos** — Iglicznia, ładne drzewo o liściach dużych, podwójnie pierzastych. Gałęzie pokryte dużymi pojedynczymi wzdł. trójdzielnymi kolcami.
ca 200 cm. wysokie 1 szt. zł. 8,—
- Ginkgo biloba** — Miłorząb. Oryginalne drzewo iglaste, o liściu płaskim, szerokim, skórzastym, na zimę opadającym.
ca 140—150 cm. wysok. 1 szt. zł. 12,—
ca 170—190 cm. wysok. 1 szt. zł. 15,—
- Hydrangea paniculata** — Hortensja ogrodowa, kwitnie w końcu lata. Kwiat wielki biały.
ca 110—120 cm. wysok. 1 szt. zł. 10,—
- Liriodendron tulipifera** — Tulipanowiec. Wspaniałe drzewo parkowe. Liście duże świecące. Kwiaty pachnące duże, podobne do tulipanów koloru żółtawo-zielonego. Dostarczam z bryłami ziemi.
ca 120—130 cm. wysok. szt. zł. 10,—
ca 150—180 cm. wysok. szt. zł. 12,—
- Malus** — Jabłoń ozdobna, małe drzewka z wielką ilością kwiatów białych, różowych wzgl. czerwonych, kwitnie w maju. Opis odmian patrz „Krzewy ozdobne”.
— **florib. atrosanguinea**, 110—120 cm. wysok. szt. zł. 6,—
— **purpurea**, 110—120 cm. wysok. szt. zł. 6,—
— **Niedzwetzkyana**, 110—120 cm. wysok. szt. zł. 6,—
— **Scheideckerei**, 110—120 cm. wysok. szt. zł. 6,—
- Populus nigra fastigiata**, Topola pyramidalna.
150—180 cm. wysok. szt. zł. 3,—
200—250 cm. wysok. szt. zł. 5,—
- Prunus Pissardii** — Śliwa ozdobna, czerwono-listna, z białymi kwiatami.
120—150 cm. wysok. szt. zł. 5,—
- **triloba plena**, zwana drzewkiem migdałowem, o wielkiej ilości podwójnych, różowych kwiatkach. Kwitnie w połowie maja.
80—100 cm. wysok. szt. zł. 5,—
110—120 cm. wysok. szt. zł. 6,—
- Quercus pedunculata fastigiata** — Dąb pyramidalny. Dostarczam z bryłą ziemi.
ca 120—150 cm. wysok. szt. 7,50
ca 160—180 cm. wysok. szt. zł. 10,—
- Robinia hispida** — Akacja, kwitnie czerwono.
ca 120—130 cm. wysok. szt. zł. 6,—
- Salix alba vitellina Britzensis**. — Wierzba, pięknie zwieszająca się. W porze zimowej kolor konarów świecący-czerwony. Rozgałęzione od dołu.
200—250 cm. wysok. szt. zł. 5,—
- — **pendula nova**. Wierzba płacząca, rozgałęziona od dołu
200—250 cm. wysok. szt. zł. 5,—
- Syringa vulgaris**, odpis odmian patrz w dziale „Krzewy ozdobne liściaste”.
- Andenken an L. Späth**, 100—110, 120—125, 160—180 cm. wysokie.
- Charles X**, 120—125 cm. wysokie.
- Congo**, 100—110, 120—125, 140—150 cm. wysokie.
- Hugo Koster**, 120—125, 140—150 cm. wysokie.
- Jan van Tol**, 100—110, 120—125, 140—150 cm. wysokie.
- Mad. Casimir Perier**, 120—125, 140—150 cm. wysokie.
- Mad. Florens Stepman**, 100—110, 120—125, 140—150 cm. wysokie.

- Mad. Lemoine**, 120—125, 140—150, 160—180 cm. wysokie
- Mad. Leon Simon**, 120—125, 140—150 cm. wysokie.
- Marie Legray**, 120—125 cm. wysokie.
- Michel Buchner**, 100—110 cm. wysokie.
- Ruhm von Horstenstein**, 100—110, 120—125, 140—150 cm. wysokie.
- | | | | |
|--------------------|-----------|--------|------|
| 100—110 cm wysokie | do korony | 1 szt. | 4,— |
| 120—125 " | " " | 1 " | 5,— |
| 140—150 " | " " | 1 " | 7,50 |
| 160—180 " | " " | 1 " | 10,— |
- Ulmus montana Dampieri Wredei**. Wiąz o złotem żółtem ulistnieniu. Rośnie wąsko pyramidalnie. Pyramidy ca 150 cm wysokie szt. zł. 8,—
- Ulmus montana festigiata**, o liściach zielonych, również pyramidalny.
- | | |
|----------------------|--------------|
| ca 150—160 cm wysok. | szt. zł. 6,— |
| ca 180—200 cm wysok. | szt. zł. 8,— |
- — **pendula**, Wiąz płaczący.
- | | |
|--|--------------|
| 180—200 cm wysok. z jedno do dwuletnią koroną, | szt. zł. 5,— |
| kilku letnie z silną koroną | szt. zł. 8,— |
- Viburnum opulus sterile**, — **Kalina**,
- | | |
|--------------------------|--------------|
| 120 cm wysoka | szt. zł. 5,— |
| kilkoletnia bardzo silna | szt. zł. 8,— |

19. Drzewa Alejowe.

Wysokość pnia 180—220 cm.

- Acer platanoides** — **Klon pospolity**, znane drzewo parkowe i alejowe. szt. zł. 4,—
- — **globosum**, — **Klon kulisty**, odznacza się regularną kulistą budową koron, jak akacja kulista. Wspaniałe drzewo alejowe do obsadzenia wąskich ulic. 1 szt. zł. 6,—
- — **Schwedleri** — **Klon Szwedlera**. Liście duże, na wiosnę krwisto-czerwone, później brunatno zielone. 1 szt. zł. 8,—
- **pseudoplatanus**, **Klon górski**. 1 szt. zł. 4,—
- Aesculus hippocastanum** — **Kasztanowiec**, białokwitnący. 1 szt. zł. 4,—
- Betula alba** — **Brzoza biała** pospolit, szt. zł. 4,—
- Crataegus**, patrz drzewa ozdobne.
- Fraxinus excelsior** — **Jesion** pospolity bardzo dobry do parków. 1 szt. zł. 4,—
- Quercus pedunculata** — **Dąb pospolity**.
- | | |
|--------|---------|
| 1 szt. | zł. 6,— |
|--------|---------|
- **rubra** — **Dąb czerwony** czyli amerykański; wspaniałe drzewo parkowe i alejowe, liście w jesieni czerwone. 1 szt. zł. 6,—
- Robinia pseudacacia inermis** — **Akacja** kulista, tak, jak **Klon kulisty**, dobra do obsadzania wąskich ulic.
- | | | | | | |
|--------|---------|---------|----------|----------|-----------|
| 1 szt. | zł. 4,— | 10 szt. | zł. 36,— | 100 szt. | zł. 320,— |
|--------|---------|---------|----------|----------|-----------|
- Platanus occidentalis** — **Platan**. Drzewo alejowe o liściach wielkich wycinanych i charakterystycznej odpadającej starej korze.
- | | |
|--------|---------|
| 1 szt. | zł. 8,— |
|--------|---------|
- Sorbus aucuparia** — **Jarząb** pospolity, o liściach ciemno zielonych, pierzastych. Jagody czerwone w gronach. 1 szt. zł. 4,—
- — **fructu dulce**, (morawica) **Morawski Jarząb**, o dużych jagodach, nadających się na przetwory owocowe. 1 szt. zł. 5,—
- **aria lutescens**, liście owalne wcinane, od spodu szare.
- | | | | |
|-----------|--------------|--------------|----------|
| Półpienne | szt. zł. 4,— | wysokopienne | szt. 5,— |
|-----------|--------------|--------------|----------|
- **quercoides**, podobny do ostatniej o liściach podobnych do dębowych. Obie odmiany nadają się do obsadzenia średnio-szerokich ulic.
- | | |
|--------|---------|
| 1 szt. | zł. 5,— |
|--------|---------|
- Tilia euchlora** — **Lipa krymska**, cenne drzewo parkowe i alejowe. Liście ciemno-zielone, świeżące, trzymają się do późnej jesieni, odporne na rdzę. 1 szt. zł. 6,—
- **grandifolia**, (platyphyllos). **Lipa** o wspaniałych, wielkich liściach. 1 szt. zł. 5,—
- Ulmus campestris umbraculifera** — **Wiąz** kulisty, regularne i kuliste, zwarte korony.
- | | |
|--------|---------|
| 1 szt. | zł. 6,— |
|--------|---------|
- **vegeta**, wielkolistny tworzy pyramidalne korony. Niezwykle zdrowe i silnie rosnące drzewo. 1 szt. zł. 4,—

20. Drzewa i Krzewy iglaste (Konifery).

Najlepszą porą do sadzenia roślin iglastych jest kwiecień i maj. Można je również sadzić w jesieni skoro młode pędy dostatecznie zdrewnieją. Konifery jesienią sadzone, muszą być na zimę zaopatrzone. Przed nadejściem mrozów, konieczne jest obfite podlanie gdyż zapewnia to roślinie lepsze przetrwanie. Konifery wysyłam tylko jako towar pięknie uformowany, kilka razy przesadzony, z dobrze trzymającymi się bryłami ziemi.

- Abies balsamea**,
- | | |
|-----------------------|---------------|
| ca 100—110 cm. wysok. | szt. zł. 10,— |
| " 120—130 " | " " 12,— |
- Abies concolor**, **Jodła kalifornijska**, wspaniałe gatunek o długich szaro-zielonych szpilkach.
- | | |
|---------------------|---------------|
| ca 70—80 cm. wysok. | szt. zł. 10,— |
|---------------------|---------------|



Ryc. 59. Buxus, stożki i kule, własne zapasy.

Abies concolor — ciąg dalszy.

ca 90—100	„ „ „ „ „ „	12,—
„ 110—120	„ „ „ „ „ „	15,—
„ 130—140	„ „ „ „ „ „	20,—
„ 150—160	„ „ „ „ „ „	25,—

Abies pectinata, z świeżymi ciemnozielonymi szpilkami.

ca 70—80 cm wysok.	„ „ „ „ „ „	szt. zł. 10,—
„ 110—120	„ „ „ „ „ „	15,—

— **pinsapo glauca**, niebiesko-zielona jodła hiszpańska

ca 30—40 cm wysok.	„ „ „ „ „ „	szt. zł. 8,—
„ 70—80	„ „ „ „ „ „	20,—
„ 80—90	„ „ „ „ „ „	25,—

Buxus.**Buxus arborescens**, (Ryc. 59). formy stożkowatej.

ca 50—60 cm wysok	„ „ „ „ „ „	szt. zł. 8,—
„ 80—90	„ „ „ „ „ „	15,—
„ 90—100	„ „ „ „ „ „	18,—
„ 100—110	„ „ „ „ „ „	20,—
„ 110—120	„ „ „ „ „ „	25,—
„ 120—130	„ „ „ „ „ „	30,—
„ 130—140	„ „ „ „ „ „	35,—
„ 140—150	„ „ „ „ „ „	40,—

— **formy kulistej**

ca 30×30 cm, ⊕	„ „ „ „ „ „	szt. zł. 8,—
„ 35×35	„ „ „ „ „ „	10,—
„ 40×40	„ „ „ „ „ „	14,—
„ 45×45	„ „ „ „ „ „	18,—
„ 50×50	„ „ „ „ „ „	25,—
„ 60×60	„ „ „ „ „ „	30,—

— **kształtu kostki**

ca 35×35 cm	„ „ „ „ „ „	szt. zł. 25,—
-------------	-------------	---------------

— **Korony o wysokości pnia 60—70 cm.**

ca 50—55 cm, ⊕ korony	„ „ „ „ „ „	szt. zł. 35,—
„ 55—60	„ „ „ „ „ „	40,—

— **krzaczaste,**

ca 50—60 cm, wysok.	„ „ „ „ „ „	szt. zł. 7,—
---------------------	-------------	--------------

— **suffruticosa**, Bukszpan niski na obwódki.

1 mtr. bieżący	„ „ „ „ „ „	zł. 1,50
----------------	-------------	----------

Chamaecyparis — Cyprys**Chamaecyparis Lawsoniana Alumii**, stożkowaty zielono-niebieski.

ca 100—110 cm wys.	„ „ „ „ „ „	szt. zł. 10,—
„ 110—120	„ „ „ „ „ „	12,—
„ 120—130	„ „ „ „ „ „	15,—
„ 130—140	„ „ „ „ „ „	18,—
„ 150—160	„ „ „ „ „ „	25,—
„ 180—190	„ „ „ „ „ „	30,—

— **Fraseri**, ciemno-zielony stożkowaty.

ca 100—110 cm wys.	„ „ „ „ „ „	szt. zł. 10,—
„ 110—120	„ „ „ „ „ „	12,—
„ 120—130	„ „ „ „ „ „	15,—
„ 140—150	„ „ „ „ „ „	20,—
„ 150—160	„ „ „ „ „ „	25,—
„ 180—190	„ „ „ „ „ „	30,—
„ 200—210	„ „ „ „ „ „	35,—

— **Triumph z Boskoop**, szaro-zielony.

ca 100—110 cm wys.	„ „ „ „ „ „	szt. zł. 10,—
„ 120—130	„ „ „ „ „ „	15,—
„ 140—150	„ „ „ „ „ „	20,—
„ 150—160	„ „ „ „ „ „	25,—
„ 180—190	„ „ „ „ „ „	30,—
„ 190—200	„ „ „ „ „ „	35,—

— **nutkaensis glauca**, niebiesko-zielony ze zwieszającymi się gałązkami.

ca 70—80 cm wys.	„ „ „ „ „ „	szt. zł. 10,—
„ 100—110	„ „ „ „ „ „	15,—
„ 110—120	„ „ „ „ „ „	18,—
„ 120—130	„ „ „ „ „ „	20,—

— **pisifera plumosa**, ciemno-zielony pierzasty wzrost zwarty.

ca 70—80 cm wys.	„ „ „ „ „ „	szt. zł. 8,—
„ 80—90	„ „ „ „ „ „	10,—
„ 100—110	„ „ „ „ „ „	12,—
„ 110—125	„ „ „ „ „ „	15,—

— **squarrosa**, srebrzysto-niebieski, puszysty, o lekkich na czubku zwieszających się gałązkach.

ca 60—70 cm wys.	„ „ „ „ „ „	szt. zł. 8,—
„ 80—90	„ „ „ „ „ „	10,—
„ 100—110	„ „ „ „ „ „	12,—

— **obtusa nana gracilis**, patrz konifery karłowe.**Juniperus virginiana glauca**, Jałowiec bujnie rosnący, o jasno-popielato-zielonym ulistnieniu. Ryc. 60.

ca 100—110 cm wys.	„ „ „ „ „ „	szt. zł. 15,—
„ 110—125	„ „ „ „ „ „	18,—

— **chinensis Pfitzeriana**, Wspaniała odmiana jałowca chińskiego, o budowie lekkiej, szeroko pyramidalnej, poziomo rozkładającymi się gałązkami i zielonawo - popielatym ulistnieniem.

ca 40 cm wys. i 40 cm szer.	„ „ „ „ „ „	szt. zł. 5,—
„ 40 „ „ 60 „ „	„ „ „ „ „ „	7,50
„ 80 „ „ 120 „ „	„ „ „ „ „ „	szt. zł. 25,—
„ 100—110 cm, wys. 120 cm szer.	„ „ „ „ „ „	szt. zł. 25,—



Ryc. 60. Juniperus virginiana glauca.

Juniperus Sabina, odmiana rozpościerająca się szeroko po ziemi.

ca 40 cm wys. i 40 cm szer.	szt. zł 5—
" 50 " " 60 " "	" " 7,50
" 130 " " 140 " "	" " 25.—

— **tamariscifolia** patrz konifery karłowe.

Larix leptolepis, Modrzew, odmiana japońska, o jasno - zielonem ulistnieniu.

ca 120—130 cm wys.	szt. zł 8.—
--------------------	-------------

Picea alba, Północno - amerykański świerk biały, z szaro - zielonemi szpilkami.

ca 130—140 cm wys.	szt. zł 10.—
" 170—180 " "	" " 15.—

— **Alcockiana**, Szpilki z wierzchu ciemno-zielone, spodem srebrzysto-popielate.

ca 50—60 cm wys.	szt. zł 7,50
" 70—80 " "	" " 10.—
" 100—110 " "	" " 15.—
" 130—140 " "	" " 20.—

— **excelsa** — odmiana pospolita.

ca 70—80 cm wys.	szt. zł 3.—
" 90—100 " "	" " 4.—

— **inversa** — Świerk płaczący ze zwieszającymi się od nasady prostopadłymi gałązkami. Specjalnie do sadzenia jako solisty.

ca 160—170 cm wys.	szt. zł 30.—
" 190—200 " "	" " 40.—

— **Omorica** — Świerk serbski, szpilki szare, spodem srebrzyste. Wzrost smukły.

ca 50—60 cm wys.	szt. zł 7,50
" 70—80 " "	" " 10.—
" 90—100 " "	" " 15.—
" 130—140 " "	" " 18.—

Picea Pungens — Świerk kolący, niebieski. Szpilki grube, sztywne odstające, koloru ciemno-zielonego.

ca 60—70 cm wys.	szt. zł 7,50
" 80—90 " "	" " 12.—
" 100—110 " "	" " 15.—

— **glauca**, wybierane specjalnie, niebieskie.

ca 60—70 cm wys.	szt. zł 10.—
" 80—90 " "	" " 15.—
" 100—110 " "	" " 18.—

Picea pungens glauca Kosteriana.

Najwspanialszy ze świerków, modro - srebrzysty, o wybitnie wspaniałym niebieskawym odcieniu. Jest i będzie najpiękniejszą ozdobą każdego ogrodu.

ca 40—50 cm wys.	szt. zł 10—
" 50—60 " "	" " 12.—
" 60—70 " "	" " 20.—
" 70—80 " "	" " 25.—
" 80—90 " "	" " 30.—
" 90—100 " "	" " 35.—

Pinus (Laricio) austriaca. Sosna austriacka, tworzy szerokie korony.

ca 110—120 cm wys.	szt. zł 20.—
--------------------	--------------

— **cembra** — Sosna limba, szpilki grube, budowa ściśle piramidalna.

ca 80—90 cm wys.	szt. zł 15.—
------------------	--------------

— **montana** — Sosna góraska, karłowa.

ca 30—40 cm wys.	szt. zł 5.—
" 40—50 " "	" " 7,50
" 60—80 " "	" " 15;—

— **Strobus** — Sosna Wejmutha, szpilki srebrzysto-szare.

ca 100—110 cm wys.	szt. zł 15.—
--------------------	--------------

Pseudotsuga Douglasi — Jodła Douglasa.

ca 100—110 cm. wysok.	szt. zł 10.—
" 140—150 " "	" " 15.—

Sequoia gigantea, drzewo Mamuta olbrzymie wyrastające drzewo na dobrej ziemi i ciepłe położenia.

ca 60 cm. wys.	szt. zł 18.—
----------------	--------------

Taxus (Cis)

Taxus baccata znane drzewo iglaste, szpilki płaskie jak u jodły, ciemno zielone. Można sadzić też w miejscach cienistych.

— **formy piramidalne**

ca 60—70 cm. wysok.	szt. zł 12.—
" 80—90 " "	" " 15.—
" 100—110 " "	" " 20.—
" 110—120 " "	" " 25.—
" 130—140 " "	" " 30.—
" 200—220 olbrzymie stożki	" " 60.—

— **płaskie kule**

ca 75—80 cm. szerok.	szt. zł 30.—
" 85—90 " "	" " 35.—

Taxus bacc. — krzaki na żywopłoty i do sadzenia w grupy

ca 30—40 cm. wysok.	szt. zł.	5,—
" 40—50 "	" " " " " " " "	" "	6,—
" 50—60 "	" " " " " " " "	" "	10,—
" 60—70 "	" " " " " " " "	" "	12,—
" 70—80 "	" " " " " " " "	" "	15,—
" 90—100 "	" " " " " " " "	" "	18,—

- **hibernica (fastigiata)** cis kolumnowy irlandzki, wąsko piramidalny, niepotrzebuje cięcia, ca 110—120 cm. wysok. . . . szt. zł. 25,—

Thuja (Żywotnik)**Thuja Lobbi (gigantea)**, świecąco zielony, rośnie szeroko piramidalnie

ca 70—80 cm. wysok.	szt. zł.	5,—
" 80—90 "	" " " " " " " "	" "	7,50
" 90—110 "	" " " " " " " "	" "	10,—
" 150—160 "	" " " " " " " "	" "	20,—
" 170—180 "	" " " " " " " "	" "	25,—
" 190—200 "	" " " " " " " "	" "	30,—

- **occidentalis**, znany żywotnik zachodni, doskonały na żywopłoty.

Towar na żywopłoty
ca 50—60 cm. wysok. . . . szt. zł. 2,50

Dobrze formowane stożki

ca 70—80 cm. wysok.	szt. zł.	4,—
" 90—100 "	" " " " " " " "	" "	6,—
" 230—250 "	" " " " " " " "	" "	25,—

- **Ellwangeriana** drobnolistny, stożkowaty. Na żywopłoty

ca 60—70 cm. wysok. . . . szt. zł. 4,—

Dobrze formowane stożki

ca 100—110 cm. wysok.	szt. zł.	8,—
" 110—125 "	" " " " " " " "	" "	10,—
" 130—140 "	" " " " " " " "	" "	12,—

- **globosa**, odmiana kulista, bardzo piękny

ca 50 cm. wysok. i 60 cm. szerok. zł. 20,—
" 100 " " " 110 " " " 35,—

- **lutea**, żywotnik złocisty, końce mają złocisto-żółte zabarwienie.

ca 60—70 cm. wysok.	szt. zł.	8,—
" 90—100 "	" " " " " " " "	" "	10,—
" 130—140 "	" " " " " " " "	" "	20,—

- **pyramidalis compacta**, tworzy smukłe piramidy.

ca 90—100 cm. wysok.	szt. zł.	6,—
" 110—120 "	" " " " " " " "	" "	10,—
" 130—140 "	" " " " " " " "	" "	12,—
" 150—160 "	" " " " " " " "	" "	15,—
" 170—180 "	" " " " " " " "	" "	18,—

- **recurva nana**, o formie regularnej, okrągłej.

ca 25×25 cm. szt. zł. 12,—
ca 50 cm. wysok. 60 cm. szerok. szt. zł. 25,—

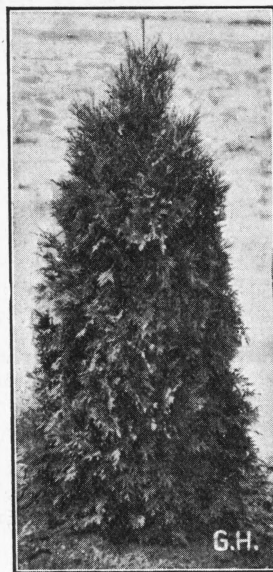

Ryc. 61. Thuja Wareana.

Thuja occidentalis Rosenthali, bardzo piękny żywotnik, stożkowaty, ciemno-zielony.

ca 90—100 cm. wysok.	szt. zł.	8,—
" 110—120 "	" " " " " " " "	" "	10,—
" 130—140 "	" " " " " " " "	" "	12,—
" 150—160 "	" " " " " " " "	" "	15,—
" 160—170 "	" " " " " " " "	" "	18,—

- **Wareana**, zwarto rosnąca odmiana, prawie najpiękniejszy z żywotników. Dobrze formowane stożki. Ryc. 61.

ca 80—90 cm. wysok.	szt. zł.	8,—
" 90—100 "	" " " " " " " "	" "	10,—
" 100—110 "	" " " " " " " "	" "	12,—
" 120—130 "	" " " " " " " "	" "	15,—
" 140—150 "	" " " " " " " "	" "	18,—

- Thuopsis dolabrata**, — Żywotnik japoński, z oryginalnym ulistnieniem łuskowatym, ca. 70 cm wysok. 90—100 cm. szerok. 1 szt. zł. 20,—

Tsuga canadensis — Jodła kanadyjska. Gałązki cienkie, zwieszające się.

ca 60—70 cm. wysok.	szt. zł.	10,—
" 70—80 "	" " " " " " " "	" "	12,—

Rośliny iglaste karłowe.

- Chamaecyparis Law. minima glauca**, Cyprys karłowaty niebieski.
ca 35—40 cm wys. szt. zł 10,—
- **obtusa nana gracilis**, wspaniała odmiana karłowa. Dostarczam w doniczkach.
ca 25 cm wys. i 25 cm szer. szt. zł 6,—
" 30 " " 30 " " " " " " 10,—
" 35 " " 35 " " " " " " 12,—
- **obtusa pygmaea**, rozłożysty.
ca 45—50 cm szer. szt. zł 12,—
" 50—60 " " " " " " " " 18,—
- **pisifera filifera nana aurea**, bardzo dekoracyjny ze zwieszającymi się gałązkami.
ca 40—50 cm szer. szt. zł 10,—
" 50—60 " " " " " " " " 12,—
" 60—70 " " " " " " " " 15,—
- Juniperus chinensis Plitzeriana**, wspaniały jalewiec ze zwieszającymi się gałęziami.
ca 40 cm wys. i 40 cm szer. szt. zł 5,—
" 40 " " 60 " " " " " " 7,50
- **sabina**, znana szeroko rozrastająca się odmiana.
ca 40 cm wys. i 40 cm szer. szt. zł 5,—
" 50 " " 60 " " " " " " 7,50
- **tamariscifolia**, bardzo ozdobny.
ca 30—35 cm szer. szt. zł 7,50
" 60—70 " " " " " " " " 18,—
" 70—80 " " " " " " " " 20,—
- Picea excelsa Clanbrasiliana**, Piękny karłowaty świerk o zwartym stożkowatym wzroście. Rośnie bardzo wolno.
ca 20 cm wys. i 30 cm szer. szt. zł 15,—
" 30 " " 40 " " " " " " 20,—
- **compacta**, zwarte kule z ciemno-zielonymi igłami.
ca 40 cm wys. i 50 cm szer. szt. zł 20,—
" 50 " " 60 " " " " " " 25,—
" 50 " " 70 " " " " " " 30,—
- Picea exc. Ellwangeriana** rośnie nieregularnie szeroko.
ca 30 cm wys. i 40 cm szer. szt. zł 12,—
" 30 " " 50 " " " " " " 15,—
- **nidiformis**, płasko-kulisty specjalnie polecenia godny.
ca 20 cm wys. i 20 cm szer. szt. zł 3,—
" 25 " " 30 " " " " " " 5,—
" 30 " " 50 " " " " " " 12,—
" 30 " " 60 " " " " " " 15,—
- **Merkii**, płasko-kulisty, ciemno-zielony.
ca 15 cm wys. i 15 cm szer. szt. zł 3,—
- **pygmaea**, igły tęgie jasno-zielone. Nieregularny wzrost stożkowaty.
ca 40 cm wys. i 40 cm szer. szt. zł 12,—
" 50 " " 50 " " " " " " 15,—
- **Remontii**, śliczny stożkowaty kształt ze świeżo-zielonymi igłami.
ca 50—60 cm wys. szt. zł 20,—
" 60—75 " " " " " " " " 25,—
- **orientalis gracilis**, równe stożki przytępione.
ca 30—35 cm wys. szt. zł 12,—
" 35—40 " " " " " " " " 15,—
" 45—50 " " " " " " " " 18,—
- Pinus montana**, Sosna karłowa.
ca 30—40 cm szer. szt. zł 5,—
" 40—50 " " " " " " " " 7,50
" 60—80 " " " " " " " " 15,—
- Thuja occidentalis Ellwangeriana Rheingold**, żywotnik złoty - żółty karłowaty, kształtu kulistego.
ca 20 cm wys. i 20 cm szer. szt. zł 5,—
" 25 " " 25 " " " " " " 7,50
" 30 " " 40 " " " " " " 12,—
" 40 " " 50 " " " " " " 18,—

22. Róże.

Trudno sobie wyobrazić ogród bez róż. Opisywane przez poetów, ochrzczone mianem królowej kwiatów, zajmują poczesne stanowisko zarówno w małym ogródku, jak i w rozległym parku i są wyższe ponad kaprysy wszechwładnej pani — mody. To też coraz bardziej różnorodne staje się ich zastosowanie: dawniej widywaliliśmy je tylko w formie krzaków lub róż piennych. Dzisiaj róże niskorosnące, bukietowe, zaścielają powodzią kwiatów całe rabaty, róże pnące pokrywają ściany domów, osłaniają altany, wspinają się na słupy, pergole i balustrady, a uszlachetnione na wysokim pniu, zwieszają pełne kwiatów — pędy ku ziemi jako róże płaczące.

Róże sadzić można w jesieni, jednak bardziej wskazane jest sadzenie na wiosnę, gdyż unika się trudu i ryzyka, połączonego z przechowywaniem przez zimę. Ilość kwiatów, ani ich dorodność na wiosennym sadzeniu nie ucierpi, bo zależy ona głównie od siły wzrostu krzaka i od zasobów pokarmowych.

wych, które roślina znajduje w ziemi. Dlatego trzeba wybierać dla róż ziemię żyzną, gliniastą, zasobną w próchnicę, a gdy takiej nie mamy, trzeba kopać dolki obszerniejsze i zaprawiać je ziemią kompostową z dodatkiem gliny, przetrawionego krowieńca i małych ilości wapna. Po posadzeniu, konieczne jest podlewanie przez pewien czas co parę dni, dopóki róż się nie zakorzeni. Jeśli czas sadzenia wypadnie na dnie gorące, wówczas zaleca się obsypać krzaczki, albo korony róż piennych przygięte do ziemi, kopczykiem piasku lub ziemi. Z chwilą kiedy róż zaczną wypuszczać młode pędy, należy, celem dopuszczenia do nich powieirza, w dnie drżyste względnie na noc kopczyki rozgarnąć, jednak w dnie upalne ponownie zasypać. Po 10 do 14 dniach, można kopczyki usunąć, zaś róż pienne przywiązać do palików.

Z nadejściem pierwszych przymrozków jesiennych, zaleca się pozostałe na różach liście obciąć nożyczkami, celem przyspieszenia lepszego zdrzewnienia gałązek, a skoro pierwszy mróz zmrozi wierzchnią warstwę ziemi, należy róż zabezpieczyć na zimę. Przy różach krzaczastych zazwyczaj wystarczy obsypanie krzaka ziemią tak, by powstał kopczyk wysoki na 30—40 cm. Pędy wystające ponad kopczykiem zabezpieczać nie potrzeba, gdyż i tak wiosną ulegną obcięciu. Róż pienne należy z jednej strony ostrożnie podkopać, następnie przygiąć ku ziemi i korony ziemią obsypać, względnie przykryć gałązkami drzew iglastych i na nich ułożyć warstwę suchych liści. Nie trzeba się zbyt śpieszyć z nakrywaniem róż, bo więcej ich ginie od zapażenia niż od mrozu.

Umiejętne cięcie róż wpływa również w wysokim stopniu na ich zdolność kwitnienia. Podstawowe wskazówki w tej mierze dla amatorów początkujących zawiera książeczka „Róż” B. Galczyńskiego.

Wyszczególniony poniżej dobór zawierał tylko najpiękniejsze odmiany, wypróbowane w ciągu szeregu lat. Z nowych odmian rozmnażam tylko takie, których wartość osobiście stwierdziłem.

Róż wysokopienne.

w spisie odmian oznaczone *.

ca 90—100 cm. wysokie:	
1 szt. zł. 3,—	10 szt. zł. 27,—
ca 110—125 cm. wysokie:	
1 szt. zł. 4,—	10 szt. zł. 36,—

Odmiany mego wyboru 10% taniej.

Odmiany nowsze.

H = herbaciane, P = perneckjany.

- * **Albast**, H. łososiowo-żółta.
- * **Charles P. Kilham**, H. świecąca, pomarańczowo-wiśniowo-czerwona.
- Direktor Rubio**, hybryda powtarzająca, aksamitno-czerwona.
- Dr. Fr. Weigand**, H. wiśniowo-czerwona.
- * **Edith Nelly Perkins**, H. płatki czerwone, wewnętrznie łososiowo-różowe.
- * **E. G. Hill**, H. Ciemno-szkarłatno-czerwone.
- Florex**, H. koralowa z pomarańczowo-karminowym odcieniem, pachnąca.
- Gayety**, H. srebrzyście indyjsko-czerwona z pomarańczowym odcieniem.
- * **Gruss an Koburg**, H. niezwykły kolor miedziany.
- * **Heinrich Eggerts**, H. pomarańczowo-miedziana.
- * **Heinrich Wendland**, H. orientalno, czerwona, zewnętrzna strona ciemno-żółta.
- * **Hermann Lindecke**, H. srebrzysto różowa, przechodzi w kolor cielisty.
- * **Julien Potin**, P. intensywnie złoto-żółta.
- * **Königin Luise**, H. wielkokwiatowa, biała.
- * **Leni Neuss**, H. różowa, zewnętrzna strona czerwono-różowa z czerwono-łososiowym

Lady Sylvia, H. karminowo-różowa z brzoskwińowo-żółtym.

Marechal Petain, H. delikatnie-różowa, tło żółte.

Mrs. Erskine Pembroke T. H. kanarkowo-żółta.

* **Mevr. G. A. v. Rossem**, H. ciemno-pomarańczowa. Zewnętrzna strona miedziana. Wspaniała róża kolorowa

* **Odorata**, H. karminowo-różowa, zewnętrzna strona jasno-różowa. Pachnie silnie.

* **Pius XI**, H. biała, środek śmietankowo-żółty.

* **President Jakob Smits**, H. świecąca, ciemnoczerwona.

Prof. Gnau, H. kremowo-biała.

* **Schwabenland**, H. wspaniała, karminowo-różowa.

* **Stuttgart**, H. żółta, koloru Marechal Niel.

* **Talisman**, H. złoto-żółta, z szkarłatnym.

* **Vaterland**, H. aksamitnie, ciemnoczerwona.

* **W. E. Chaplin**, H. ciemno-karmazynowa.
1 szt. zł. 1,40 10 szt. zł. 12,—

Róż powtarzające.

- * **Avoca**, karminowo-szkarłatna.
- * **Captain Hayward**, świecąco-karminowa.
- Eclair**, kwiat płaski, ogniście-czerwony.
- * **Fischer & Holmes**, szkarłatnie-czerwona.
- * **Frau Karl Druschki**, czysto biała.
- * **George Dickson**, aksamitnie karminowo-czarnoczerwona.
- * **Henry Neward**, karmazynowo szkarłatna.
- * **Hugh Dickson**, świecąco karminowa, z odcieniem szkarłatno-czerwonym.
- Mad. Albert Barbier**, łososiowo-różowa z chińsko-żółtym. Środek ciemniejszy.
- Mrs. John Laing**, delikatnie różowa.
- Sachsengruss**, cielisto-różowa.
- Ulrich Brunner fils**, wiśniowo-czerwona.
1 szt. zł. 0,80 10 szt. zł. 7,50 100 szt. zł. 70,—

Róże Herbatnie i Pernet.

H = herbaciane, P = perneckjany.

- * **Admiration**, H. miedziano-różowa.
- * **Angele Pernet**, P. czerwono-żółta z kremowo-żółtym.
- * **Asp. Marcel Rouyer**, H. brzoskwiowa.
- * **Berta v. Suttner**, H. karminowo-różowa.
- * **Betty Uprichard**, H. łososiowo-różowa z pomarańczowo-różowym.
- * **Christine**, H. silnie żółto-żółty kolor.
- * **Columbia**, H. delikatnie-różowa.
- * **Covent Garden**, H. łśniaco-czerwona.
- * **Dame Edith Helen**, H. czysto różowa.
- * **Duchesse of Sutherland**, H. ciemna, karminowo-różowa o przyjemnym zapachu.
- * **Edel**, H. biała z różowym odcieniem.
- * **Elvira Aramayo**, H. miedziano-czerwona, tło żółte.
- * **Etoile de Hollande**, H. ciemno-krwisto-czerwona.
- * **Europa**, H. Sport Columbia, ciemno-różowa.
- * **Feu Jds. Looymans**, P. brzoskwiowo-żółta.
- * **Fragrance**, H. ciemno-karmazynowa, pachnie silnie.
- * **Freiburg II**, H. srebrzysto-różowa.
- * **General Superior A. Janssen**, H. karminowo-różowa.
- * **Georgous**, H. pomarańczowo-różowa.
- * **Gloire de Hollande**, H. zupełnie ciemno-czerwona.
- * **Gloire de Dijon**, H. żółto-żółta z odcieniem różowym.
- * **Golden Emblem**, P. czysty kolor cytrynowo-żółty.
- * **Golden Ophelia**, H. żółto-żółta.
- * **Gruss an Teplitz**, H. szkarłatno-czerwona.
- * **Gwynet Jones**, P. rakowo-czerwona.
- * **Hadley**, H. ciemno-krwisto-czerwona, z czarnym odcieniem.
- * **Hadley Elatior**, Sport poprzedniej.
- * **Harry Kirk**, H. aksamitnie-siarkowo-żółta.
- * **Hortulanus Fiet**, H. żółto-żółta.
- * **Independance Day**, P. miedziano-żółta.
- * **Jean C. Forestier**, P. karminowa z łososiowym.
- * **Jonkheer J. L. Mock**, H. białawo-karminowo-różowa.
- * **Juliet**, P. różowa, odwrotna strona płatków koloru starego złota.
- * **Kaiserin Auguste Victoria**, H. biała na zielonkawym tle.
- * **Königin Carola**, H. jedwabisty kolor różowy.
- * **Lady Ashtown**, H. czysto-różowa.
- * **Lady Hillingdon**, H. pomarańczowo-żółta.
- * **La Toska**, H. delikatnie srebrzysto-różowa.
- * **Laurent Carle**, H. świecąca, karmazynowo-czerwona.
- * **Lieutenant Chaure**, H. ciemno-karminowo-różowa.
- * **Lord Charlemont**, H. ognisty, kolor szkarłatny.
- * **Los Angeles**, H. różowawo-ognisto-czerwona z koralowym odcieniem.
- * **Louise Kath. Breslau**, P. miedziano-pomarańcz.
- * **Lyonrose**, P. różowa z łososiowo-żółtym.
- * **Mabel Morse**, P. czysto-żółta.
- * **Mabel Turner**, H. ciemna, łososiowo-różowa.
- * **Mad. Abel Chatenay**, H. karminowo-różowa z łososiowym tłem.
- * **Mad. Butterfly**, H. ciemniejsza od Ophelji.
- * **Mad. Caroline Testout**, H. różowa.
- * **Mad. E. Herriot**, H. koralowo-czerwona z żółtym.
- * **Mad. Jules Bouché**, H. biała z łososiowym.
- * **Mama Lamesch**, H. czysto-różowa.
- * **Margaret Dickson Hamill**, H. ciemno-pomarańczowo-żółta.
- * **Marie A. v. Luxemburg**, P. ciemno-pomarańczowo-żółta.
- * **Mevr. Smith Gomperts**, H. żółtawo-miedziana z różowym odcieniem.
- * **Mrs. A. R. Barraclough**, H. różowa na żółtym spodzie.
- * **Mrs. Bryce Allan**, H. karminowo-różowa.
- * **Mrs. Charles Lamplough**, H. mleczno-biała.
- * **Mrs. Charles Russel**, H. łśniaco-różowo-czerw.
- * **Mrs. Dunlop Best (Cleveland II)**, H. miedziano-żółta.
- * **Mrs. George Shawyer**, H. świecący ciemno-różowy kolor.
- * **Mrs. Henry Morse**, H. silnie różowa.
- * **Mrs. Henry Winnet**, H. wiśniowo-karminowo-czerwona.
- * **Mrs. Herbert Stevens**, H. czysto-biała.
- * **Mrs. W. C. Egan**, H. karminowo-różowa.
- * **Mrs. Mac Kellar**, H. śmietankowo-żółta, szlacheckiej budowy.
- * **Natalie Böttner**, H. delikatnie śmietankowo-żółta.
- * **Ophelia**, H. delikatnie łososiowo-różowa.
- * **Pharisäer**, H. białawo-łososiowo-różowa.
- * **Prince de Bulgarie**, H. delikatnie różowa.
- * **Revd. F. Page Roberts**, H. żółto-żółta.
- * **Richmond**, H. szkarłatno-czerwona.
- * **Roselandia**, H. żółta.
- * **Sensation**, H. karminowo-czerwona.
- * **Souv. de Claudius Pernet**, P. żółto-żółta.
- * **Souv. de Clermonde**, H. różowa, środek ciemniejszy.
- * **Souv. de H. A. Verschuren**, H. żółto-żółta, czasami pomarańczowa.
- * **Sunburst**, H. łososiowo-żółta z jaśniejszym brzegiem.
- * **Templar**, H. czysto-czerwona.
- * **The Queen Alexandra Rose**, H. czerwona.
- * **Una Wallace**, H. silny różowy kolor.
- * **Ville de Paris**, P. żółta.
- * **W. C. Gaunt**, H. aksamitnie karmazynowa.
- * **Westfield Star**, H. biała z delikatnie żółtym.
- * **Wilhelm Kordes**, P. róża kolorowa, czerwona.

1 szt. zł. 1 — 10 szt. zł. 8,— 100 szt. zł. 75,—

Róże Krzaczaste.

Hybrydy i Perneckjany mojego wyboru w najpiękniejszych odmianach.

10 szt. zł. 7,50

100 szt. zł. 65,—

23. Drzewa i krzewy owocowe.

objaśnienie znaków.

W = Wysokopienne, P = Półpienne, K = Krzaczaste, Kpi. — Kordon pionowy, 1K po = Kordon jednoramienny poziomy, 2K po = Kordon dwuramienny poziomy. 1Sz. = Szpaler jednopiętrowy, 2Sz. = Szpaler dwupiętrowy. U = Formy U. Litery Rzymskie oznaczają miesiąc dojrzewania owoców. Przykład: VIII = sierpień.

Jabłonie.

Odmiany letnie:

- Charłamowskie**, W. P. K. Kpi. 1Sz. VIII. owoc średni biało-żółty z rumieńcem. Kwaskowate, soczyste. Dobre na przetwory.
- Calville d'été de Fraas**, P. IX. owoc duży, słomkowo-żółty, miąż biały, słodkavo-winkowaty. Odmiana stołowa i na przetwory.
- Lord Grosvenor**, K. Kpi. 1Sz. 2Sz. U. VIII — IX. wielkie okrągłe, jasno-żółte. Znakomite na przetwory.
- Brzoskwińowe Czerwone**, W. P. K. Kpi. 1Sz. 2Sz. VII—VIII. średnio wielkie, białe z karminowo-czerwonym nalotem. Pulchne i soczyste. Odmiana stołowa i na przetwory.
- Oliwka czerwona**, P. 1Sz. VII—VIII. Ovoc średni, jasno-żółty, z nalotem czerwonym, mięso białe. Odmiana stołowa i na przetwory.
- Przeźrocyste białe**, W. P. K. 1Sz. 2Sz. VII—VIII. Ovoc prawie duży, biało-żółty słodki i kruchy. Wspaniała odmiana stołowa.

Odmiany jesienne:

- Antonówka**, W. P. K. Kpi. IX—XI. Ovoc duży, mięsisty, jasno-żółty. Specjalny na kompot.
- Kronselskie**, P. VIII—X. Duży owoc jasno-zielonkavo-żółty. Wspaniała odmiana targowa i stołowa.
- Kantówka Gdańska**, W. P. K. Kpi. 2Sz. X. owoc dość duży, okrągły, ciemnoczerwony. Znakomity na stół.
- Ernst Bosch**, P. K. Kpi. 1Sz. 2Sz. X—XII. rodzi obficie, owoc średni, świecąco-złoto-żółty. Odmiana stołowa i na przetwory.
- Kardynalskie czerwone**, W. P. K. Kpi. 1Sz. 2Sz. U. IX—II. owoc wielki, żółty z czerwonym. Wspaniałe i dobrze trzymające się jabłko.
- Grajsztynek**, W. P. K. Kpi. 1Sz. IX—XII. Szlachetna odmiana stołowa. Tylko na dobre ziemie.
- Książę Badenji**, K. Kpi. 2Kpo. 1Sz. 2Sz. U. Ovoc wielki, jasno-żółty
- James Grieve**, P. IX—X. średni, prawie duży owoc, jasno-żółty z czerwonymi prążkami. Aromatyczne w smaku i bardzo soczyste. Dobra odmiana stołowa.
- Lord Suffield**, K. Kpi. 1Sz. VIII—X. Ovoc wielki żółty. Dobra odmiana targowa i na przetwory.
- Peasgooda Niezrównane**, K. Kpi. 1Sz. 2Sz. 1Kpo. U. X—XII. Ovoc bardzo wielki, zielonkavo-żółty z czerwonym nalotem. Jabłko pokazowe i na przetwory.

Książęce, W. P. K. Kpi. 2Sz. IX—I. owoc owalny, prawie duży, żółty z czerwonym nalotem. Odmiana targowa.

Pott's Seedling, K. Kpi. 1Sz. 2Sz. IX—X. wielki okrągły owoc, jasno-zielonkavo-żółty, bardzo soczysty.

Odmiany zimowe:

- Adama**, P. XI—II. Ovoc wielki, ciemnokrwistoczerwony. Bardzo aromatyczna odmiana stołowa. Sadzić w dobrej, wilgotnej glebie.
- Calwilla Aderslebnera**, W. P. K. Kpi. 1Sz. 2Sz. Ovoc wielki, zielonkavo-żółty. Dobra odmiana targowa i stołowa.
- Ananasowa Reneta**, W. P. K. Kpi. 1Sz. 2Sz. XI—III. Ovoc średnio-mały żółty, z ciemnymi kropkami. Dobra odmiana stołowa.
- Baumanna Reneta**, W. P. Kpi. 1Sz. 2Sz. Średnio wielki, zielonkavo-żółty owoc, z czerwonym nalotem. Dobre na stół, jak i na przetwory.
- Boiken**, W. P. K. Kpi. 1Sz. 2Sz. I—IV. Ovoc dość duży, jasno-żółty, czasami z czerwonym. Wspaniała odmiana targowa.
- Canadyjska Reneta**, K. Kpi. 1Sz. 2Sz. XI—III. Ovoc duży, zielonkavo-żółty, nakrapiany. Znakomita odmiana stołowa.
- Coxa pomarańczowe**, W. P. K. Kpi. 1Sz. 2Sz. XI—III. Ovoc średnio wielki, złoto-żółty, z brunato-czerwonym. Aromatyczna odmiana stołowa. Potrzebuje żywej wilgotnej gleby.
- Pepina Lineusza**, W. P. K. Kpi. 1Sz. 2Sz. U. Ovoc wielki, cytrynowo-żółty. Wspaniała odmiana stołowa.
- Ryszard żółty**, W. P. K. Kpi. 1Sz. 2Sz. Odmiana amatorska, owoc wielki cytrynowo-żółty. Znakomite jabłko stołowe.
- Reneta złota z Berlepszu**, W. P. XII—IV. Średnio-wielki, złoto-żółty owoc z nalotem cynobrowo-czerwonym. Mięsista odmiana stołowa i targowa.
- Reneta złota z Blenheim**, P. XI—II. Ovoc wielki, płasko-okrągły, złoto-żółty z czerwonym. Mięsista odmiana stołowa i targowa.
- Reneta Kaselska**, W. P. K. Kpi. 1Sz. 2Sz. II—IV. Dość wielki owoc złoto-żółty z czerwonym. Znakomita odmiana stołowa, targowa i na przetwory.
- Jonathan**, W. P. K. Kpi. XII—IV. Ovoc średnio wielki, jasno-żółty z karminowo-czerwonym nalotem. Odmiana stołowa i targowa.
- Cesarz Wilhelm**, W. P. K. Kpi. 1Sz. XII—IV. Ovoc średnio wielki, złoto-żółty, czerwono nakrapiany. Odmiana stołowa, targowa i do przetworów.

- Krótkonóżka królewska**, W. P. XII—IV. Średnio wielki, płaskookrągły owoc, zielonkawo-żółty z ciemno-brązowym nalotem. Aromatyczna mięsista odmiana stołowa. Sadzić na glebach wilgotnych.
- Kosztela**, W. P. Owoc dość duży, jasno-żółty, okrągły, słodko-winny. Drzewo rośnie silnie bez specjalnych wymagań.
- Landsberska Reneta**, W. P. K. Kpi. 1Sz. 2Sz. XI—II. Owoc wielki, płasko-okrągły żółtawo-biały, winnosłodki. Odmiana stołowa targowa i na przetwory.
- Lane's Prince Albert v. Sachsen**, K. Kpi. 1Sz. 2Sz. U. płaskookrągły, zielonkawo-żółty owoc, na przetwory. Odmiana bogato rodząca.
- Malinowe Oberlandzkie**, W. P. Owoc średni czerwonoawo-fioletowy, miąż biały, bardzo soczyste. Dobra odmiana stołowa.
- Ontario**, W. P. K. Kpi. 1Sz. XII—V. Owoc wielki żółty, częściowo rumiany. Odmiana stołowa, targowa i na przetwory.
- Kuzynek purpurowy**, P. XI—V. średniowielki okrągły owoc z ciemno-czerwonym nalotem. Cenna odmiana na gwiazdkę.
- Grochówka wielka**, W. P. XII—VI. Owoc średniowielki, żółtawo-zielony, lekko zaczerwieniony. Wspaniała odmiana targowa.
- Pepina Ripstona**, W. P. K. 2Sz. XII—IV. Owoc dość duży, złoty-żółty, od strony słonecznej czerwony. Aromatyczna odmiana stołowa i na przetwory.
- Żeleźniak**, W. P. XII—VI. średniowielki, ciemno-karminowo-czerwony owoc bardzo trwały, odmiana targowa i na przetwory.
- Piękne z Boskoop**, W. P. K. Kpi. 1Sz. 2Sz. U. Owoc wielki płasko-okrągły skórka szorstka, zielonkawo-żółta. Aromatyczna odmiana stołowa, targowa i na przetwory.

Signe Tillisch, W. P. K. Kpi. 1Sz. 2Sz. 1. Kpo 2. Kpo. U. Owoc wielki, zielonkawy, przechodzi w złoty-żółty. Odmiana stołowa i na przetwory.

Sztetyn biały, W. P. K. Kpi. 1Sz. XII—V. Owoc średnio wielki, jasno-żółty, od strony słonecznej lekko rumiany. Kwitnie bardzo późno.

Złota Reneta, W. P. K. Kpi. 1Sz. 2Sz. XI—II. Owoc średnio-wielki, złoty-żółty z czerwonym i pomarańczowym nalotem. Lubiana mięsista odmiana stołowa, targowa i na przetwory.

Von Zuccalmaglio, Reneta, W. P. K. Kpi. 2Sz. XI—III. Owoc średnio-wielki, cytrynowo-żółty, lekko zaczerwieniony. Aromatyczna odmiana stołowa i targowa.

Wysokopienne 150—180 cm wysokie
1 szt. zł. 2,75 10 szt. zł. 25,—

Pólpienne 120—140 cm wysokie
1 szt. zł. 2,50 10 szt. zł. 22,50

Krzaczaste
1 szt. zł. 2,75 10 szt. zł. 25,—

Krzaczaste, specjalnie silne 3—4 letnie
1 szt. zł. 5,— 10 szt. zł. 45,—

Kordon pionowy
1 szt. zł. 2,75

Kordon jednoramienny poziomy
1 szt. zł. 4,—

Kordon dwuramienny poziomy
1 szt. zł. 6,—

Szpaler jednopiętrowy
1 szt. zł. 5,—

Szpaler dwupiętrowy
1 szt. zł. 7,50

Formy U.
1 szt. zł. 7,50

Grusze.

Odmiany letnie:

Clapp's Favourite, W. P. K. Kpi. 1Kpo. 2Kpo. 1Sz. 2Sz. Owoc duży, zielony z rumieńcem. Soczysta i aromatyczna odmiana.

Dr. Jules Guyot, W. P. K. Kpi. VIII.—IX. Owoc duży żółty soczysty, 10 dni wcześniej niż od Bonkrety Williamsa. Odmiana bardzo cenna.

Arcybiskup Hons, W. P. VII—VIII. wczesna średnio wielka odmiana o dobrym smaku. Owoc zielonkawo-żółty z rumieńcem. Obradza bardzo obficie.

Winiówka francuska, W. P. K. VII—VIII. Owoc mały, żółtawo-zielony, z brunatnymi kropkami.

Dobra Szara, W. P. 2Sz. VIII—IX. Niewielki owoc o grubej, żółtawo-zielonej skórce, z rdzawym nalotem. Aromatyczna odmiana stołowa i na przetwory.

Dziekana lipcowa, W. P. VII—VIII. Mały żółto-zielony owoc rumiany. Najwcześniejsza aromatyczna odmiana.

Bergamota z Lübeck, W. P. IX. Owoc średnio wielki, żółty z brązowym. Wspaniała odmiana stołowa i na przetwory.

Bonkreta Williamsa, W. P. K. Kpi. 1Kpo. 2Kpo. 1Sz. 2Sz. U. IX. Wspaniała odmiana stołowa. Owoc wielki, żółtawy, przy szypułce rdzawy. Bardzo soczysta, z kwaskowatym, muszkatoowym smakiem.

Odmiany jesienne:

Bera Amaniska, W. P. K. Kpi. 1Kpo. 2 Kpo. 1Sz. 2Sz. U. Owoc średnio duży, zielonkawo-żółty. Bardzo soczysta i bogato rodząca odmiana.

Kongresówka, W. P. K. Kpi. 1Sz. IX. Owoc duży, żółty rumiany od strony słonecznej. Okazowa odmiana handlowa.

Blumbacha masłowa, W. P. K. Kpi. 1Sz. 2Sz. X—XI. Owoc średnio wielki, skórka szorstka, żółtawo-zielona. Odmiana stołowa o wspaniałym smaku melonowym.

- Apremontka**, W. P. X. Owoc średnio wielki i duży, kształtu butelkowego, koloru żółto-pomarańczowego. Dobra odmiana stołowa i do przetworów.
- Clairgeau**, W. P. K. Kpi. 1Kpo. 2 Kpo. 1Sz. 2Sz. U. X—XI. Owoc wielki, butelkowaty, żółty od strony słonecznej rumiany.
- Phillipsa**, W. P. K. Kpi. IX—X. Owoc wielki, prawie olbrzymi, jasno-żółty, od strony słonecznej; czasami zarumieniony.
- Bera Hardyego**, W. P. K. Kpi. 1Kpo. 2Kpo. 1Sz. 2Sz. U. IX—X. Owoc wielki, żółtawo-zielony, prawie cały rdzawo omszony. Bardzo soczysty, rozplywający się, o smaku muszkatowym.
- Dobra Ludwika**, W. P. K. Kpi. 1Kpo. 2Kpo. 1Sz. 2Sz. U. IX—X. Owoc średni a nawet duży, zielonkawo-żółty, od strony słonecznej często zarumieniony. Wspaniała odmiana stołowa i targowa. Wymaga dobrej gleby.
- Kalebasa Płocka, (Grumkowa)**, P. K. Kpi. 2Sz. X—XI. Owoc wielki żółty, rozplywający się i aromatyczny. Znakomita odmiana stołowa. Wymaga dobrze uprawionej ziemi i zacisznego położenia.
- Księżna Elsa**, W. P. K. Kpi. 2Kpo. 1Sz. 2Sz. U. IX—X. Wielki, zielonkawo-żółty, brunatno-rdzawy owoc. Odmiana stołowa.
- Holzfarbene Butter**, K. Kpi. 2Sz. X. Owoc wielki zielonkawo-żółty, z rumieńcem. Soczysta i rozplywająca się odmiana stołowa.
- Szarnetka**, W. P. K. Kpi. X—XI. Owoc prawie duży, zielonkawo-żółty, od strony słonecznej rumiany. Soczysta i aromatyczna odmiana stołowa i handlowa.
- Min. Dr. Lucius**, W. P. K. Kpi. 1Sz. 2Sz. IX—X. Owoc wielki, złoto-żółty, cośkolwiek rumiany, brunatno nakrapiany, z rdzawym nalotem. Szlachetna odmiana stołowa i pokazowa.
- Bera Napoleona**, W. P. Kpi. 1Kpo. 2Kpo. U. X—XI. Owoc średni a nawet duży, świecący, żółtawo-zielony. W smaku winny i bardzo soczysty. Znakomita odmiana stołowa i targowa. Wymaga dobrej ziemi.
- Patawinka**, W. P. K. Kpi. 1Kpo. 2Kpo. U. X—XI. Owoc duży prawie wielki, zielony szaro nakrapiany. Dobra odmiana stołowa.
- Bergamota czerwona**, W. P. K. Kpi. IX—XI. Owoc średni, żółtawozielony, od strony słonecznej brunatno-czerwony. Aromatyczna odmiana do przetworów.
- Tryumf Wiednia**, W. P. K. Kpi. 1Kpo. 2Kpo. 1Sz. 2Sz. U. IX. Owoce duży regularnej budowy, żółty, z rdzawym nalotem. Cenna odmiana wczesno-jesienna.
- Komisówka**, W. P. K. Kpi. 1Sz. 2Sz. X—XI. Owoc wielki, żółty od strony słonecznej lekko zarumieniony. Aromatyczna, pierwszorzędną odmiana dla amatorów.
- Odmiany zimowe:**
- Aleksander Lukas**, W. P. XI—XII. Owoc wielki równy, świecący, żółty, z uwydatniającymi się kropkami. Wspaniała odmiana stołowa i handlowa.
- Comtesse de Paris**, K. Kpi. 1Sz. 2Sz. XI—I. Odmiana średniej wielkości względnie duża, zielonkawo-żółta, brunatno nakrapiana, o rdzawym nalocie. Bardzo smaczna, aromatyczna i soczysta. Odmiana stołowa.
- Bera Dila**, W. P. K. Kpi. 1Kpo. 2Kpo. 1Sz. 2Sz. U. XI—XII. Owoc duży, żółty, cośkolwiek zarumieniony i nakrapiany. Cenna odmiana stołowa i handlowa.
- Bergamota Esperensa**, P. K. Kpi. 1Sz. I—IV. Owoc średniej wielkości, zielonkawo-żółty, lekko zarumieniony, rdzawo nakrapiany. Szlachetna odmiana stołowa.
- Bera Hardenponta**, W. P. K. Kpi. 2Sz. XI—I. Owoc wielki nierówny, jasno-żółty, nakrapiany i lekko zarumieniony. Odmiana stołowa o wspaniałym smaku. Lubi dobrą ziemię i zaciszne miejsce.
- Księżna Angulemska**, W. P. K. Kpi. 1Kpo. 2Kpo. 1Sz. 2Sz. U. X—XII. Wielki prawie olbrzymi owoc, jasno-żółty, brunatno nakrapiany. Dobra odmiana stołowa. Lubi ciepłe położenie i dobrą glebę.
- Józefinka z Mecheln**, W. P. K. Kpi. 2Sz. XII—I. Owoc średniej wielkości, żółtawo-zielony, przy szypułce lekko rdzawy nalot. Odmiana stołowa i targowa, o szlachetnym słodko-winnym smaku.
- Mad. Verté**, P. K. Kpi. 1Sz. 2Sz. IX—I. Owoc średni, zielonkawo-żółty, rdzawo omszony. Aromatyczna odmiana stołowa i handlowa.
- Przysmaczek**, W. P. K. Kpi. 1Sz. 2Sz. IX—I. Owoc wielki, prawie olbrzymi, jasno-żółty, rdzawo kropkowany, od strony słonecznej czasami zarumieniony. Znakomita odmiana stołowa dla amatorów. Lubi żyzną ziemię i ciepłe położenie.
- Proboszczówka**, W. P. K. Kpi. 1Kpo. 2Kpo. 1Sz. 2Sz. XI—XII. Owoc duży podłużny, jasno-żółty, częściowo rumiany i nakrapiany. Bogato rodząca odmiana handlowa i na przetwory.
- | | |
|----------------------------------|-------------------|
| Wysokopienne 150—180 cm. wysokie | |
| 1 szt. zł. 2,75 | 10 szt. zł. 25,— |
| Półpienne 120—140 cm. wysokie | |
| 1 szt. zł. 2,50 | 10 szt. zł. 22,50 |
| Krzaczaste | |
| 1 szt. zł. 2,75 | 10 szt. zł. 25,— |
| Krzaczaste specjalnie silne | |
| 1 szt. zł. 5,— | 10 szt. zł. 45,— |
| Kordon pionowy | |
| | 1 szt. zł. 2,75 |
| Kordon poziomy, jedno-ramienny | |
| | 1 szt. zł. 4,— |
| Kordon poziomy, dwuramienny | |
| | 1 szt. zł. 6,— |
| Szpaler jednopiętrowy | |
| | 1 szt. zł. 5,— |
| Szpaler dwupiętrowy | |
| | 1 szt. zł. 7,50 |
| Formy U. | |
| | 1 szt. zł. 7,50 |

Wiśnie.

- Lutówka**, W. P. K. Sz. Owoc czarno-czerwony, bardzo soczysty. Bogato rodząca odmiana handlowa, nadająca się do przetworów. Dojrzewa lipiec — sierpień.
- Królewska Amarella**, W. P. K. Owoc średnio wielki, świecący, jasno-czerwony. Miąż żółty, bardzo soczysty. Wspaniała do przetworów. (Czerwiec — połowa lipca).
- Królowa Hortensja**, W. P. K. Dojrzewa w pierwszej połowie lipca. Owoc bardzo duży, podłużny, świecący, czerwony. Soczysta odmiana stołowa, dobra na przetwory.
- Minister von Podbielski**, W. P. Dojrzewa w połowie lipca. Owoc bardzo duży czarno-czerwony. Dobra odmiana stołowa i do przetworów.
- Ostheimska**, W. P. K. Dojrzewa w połowie lipca. Owoc średniej wielkości, świecący, ciemnoczerwony. Specjalny na soki i do przetworów. Rodzi wczesnie i obficie.
- | | |
|----------------------------------|-------------------|
| Wysokopienne 180—200 cm. wysokie | |
| 1 szt. zł. 2,50 | 10 szt. zł. 22,50 |
| Półpienne 150—170 cm. wysokie | |
| 1 szt. zł. 2,20 | 10 szt. zł. 20,— |
| Krzaczaste | |
| 1 szt. zł. 2,50 | 10 szt. zł. 22,50 |
| Krzaczaste bardzo silne | |
| 1 szt. zł. 4,— | 10 szt. zł. 36,— |
| Szpalery | |
| 1 szt. zł. 5,— | 10 szt. zł. 45,— |

Czereśnie

Litery 1. 2. 3. 4. oznaczają 1, 2, 3, wzgl. 4 tydzień dojrzwania.

- Bopparder czarna**, wczesna, W. P. 1. olbrzymio-owocowa.

Śliwy.

W. P. K.

- Anna Späth**, IX—X. Owoc średni, owalny, ciemnoniebieski. Rodzi bogato.
- Perdrigon kolorowy**, VIII. Owoc wielki, okrągły fioletowo-niebieski, od strony ciemniejszej czerwono-zielony.
- Cochet pére**, VIII. Owoc wielki żółty i czerwono-psy. Znakomity na stół.
- Emma Leppermann**, VIII. Owoc wielki, podłużny, zielony od strony słonecznej jasno czerwony. Znakomita odmiana wczesna.
- Frühe Fruchtbare**, VII—VIII. Owoc średni, okrągły, czarnoniebieski.
- Jajowa żółta**, IX. Owoc bardzo duży, owalny żółty.
- Mirabela żółta**, VIII. Mały owoc żółty. Znana odmiana na konfitury.
- Althana Renkloda**, VIII. Średni, okrągły owoc niebieski, silnie omszony. Szlachetna odmiana stołowa.
- Wielka zielona Renkloda**, VIII. Owoc wielki, okrągły, żółtawo-zielony. Znakomita odmiana na kompoty.
- Arcyksiążę**, IX. Bardzo wielki owoc owalny, ciemnofioletowy. Odmiana stołowa.

- Brunatna z Liefeld**, W. P. K. 2—3.
- Büttnera czarna sercowa**, W. P. K. 3.
- Dönissena żółta Chrzastka**, W. P. K. 4. mięsista, bardzo późna.
- Wczesna żółta z Praust**, W. P. 2. owoc średnio wielki.
- Najwcześniejsza Marchijska**, W. P. 1. owoc średni, czerwono-czarny soczysty.
- Wczesna kolorowa Werderska**, W. P. K. 2., olbrzymio-owocowa.
- Prinzessin kirsche wielka, (Lauermann)** W. P. 4. od strony ciemniejszej żółta, od strony słonecznej świecąco-czerwona.
- Chrzastka wielka czarna**, W. P. K. 4. owoc wielki, zupełnie dojrzały czarno-czerwony.
- Olbrzymka Hedellińska**, W. P. K. 4. Czarno-brunatny owoc. Cenna odmiana.
- Koburska Majowa sercówka**, W. P. 2. Owoc średni, czarno-brunatny.
- Wolowe serce**, W. P. K. 4. Owoc bardzo wielki sercowaty, świecący czarny.
- Ramon Oliva**, W. P. 3. Owoc piękny, czarny.
- Piękna z Marienhöhe**, W. P. K. 2—3. Owoc średni mięsisty.
- Werderska czarna**, W. P. K. 2—3. Olbrzymio-owocowa, czarna.
- | | |
|----------------------------------|-------------------|
| Wysokopienne 180—200 cm. wysokie | |
| 1 szt. zł. 2,75 | 10 sht. zł. 25,— |
| Półpienne 150—170 cm. wysokie | |
| 1 szt. zł. 2,50 | 10 szt. zł. 22,50 |
| Krzaczaste | |
| 1 szt. zł. 2,75 | 10 sht. zł. 25,— |
| Krzaczaste specjalnie silne | |
| 1 szt. zł. 4,— | 10 szt. zł. 36,— |

- Węgierka pospolita**, IX. Znana odmiana na powidła.
- Królewska z Tours**, VIII. Owoc średni, nawet duży, niebieskavo-czerwony, do ciemnoniebieski.
- Królowa Wiktorja**, VIII—IX. Owoc duży, owalny, żółty, od strony słonecznej jasno fioletowo-czerwony.
- Meroldta Renkloda**, IX. Owoc dość duży, blade żółty. Nieoceniona odmiana stołowa i na przetwory.
- Ontario**, VIII. Owoc wielki owalny, zielonkawo-żółty. Cenna odmiana do wszystkiego.
- Jerozolimka**, VIII. Owoc wielki, czerwono-brunatny.
- Piękna z Löwen**, VIII. Wielki owoc purpurowo-fioletowy, bardzo okazały.
- The Czar**, VIII. Owoc średni, okrągło-owalny, fioletowy, przechodzi w czarno-niebieski, niebieskavo omszony. Znakomita odmiana handlowa.
- | | |
|----------------------------------|-------------------|
| Wysokopienne 150—180 cm. wysokie | |
| 1 szt. zł. 2,75 | 10 szt. zł. 25,— |
| Półpienne 120—140 cm. wysokie | |
| 1 szt. zł. 2,50 | 10 szt. zł. 22,50 |
| Krzaczaste | |
| 1 szt. zł. 2,75 | 10 szt. zł. 25,— |
| Krzaczaste specjalnie silne | |
| 1 szt. zł. 4,— | 10 szt. zł. 36,— |

Brzoskwinie.

K. i Sz.

Amsden. Dojrzewa koniec lipca. Owoc średni, prawie duży, soczysty, biało zielony, czasem z ciemno-czerwonym nalotem. Wspaniała odmiana wczesna nadająca się do każdego celu.

Brigga wczesna. Owoc dość wielki, jasno żółty, od strony słonecznej czerwony. Dojrzewa w połowie lipca.

Aleksander wczesny. Dojrzewa z końcem lipca i na początku sierpnia. Owoc dość duży, soczysty, rozplywający się. Skórka żółtawo-biała z rumieńcem.

Magdalenka czerwona. Owoc średni, owalny, jasno żółty, z ciemnoczerwonym odcieniem. Skórka cienka, lekko daje się ściągać. Dojrzewa z początkiem wzgl. w połowie sierpnia.

Riwera wczesna. Dojrzewa z początkiem wzgl. w połowie sierpnia. Owoc wielki, soczysty i przyjemny w smaku. Skórka jasno żółta, słabo zarumieniona.

Zwycięzca. Owoc dość duży, okrągły, soczysty i aromatyczny. Skórka żółtawo-biała, z ciemnoczerwonym nalotem. Dojrzewa w końcu lipca.

Triumph. Najlepsza na transporty, dojrzewa w początku wzgl. połowie sierpnia. Owoc dość duży, okrągły, mięsisty i soczysty. Skórka ciemno-żółta z nalotem ciemno-czerwonym

Krzaczaste	1 szt. zł. 4,—	10 szt. zł. 36,—
Szpalery	1 szt. zł. 6,—	10 szt. zł. 54,—
Szpalery specjalnie silne	1 szt. zł. 7,50	

Morele.

W. K. i Sz.

Ambrosia, dojrzewa w końcu sierpnia, owoc średni, słomkowo-różowy, słodki i aromatyczny.

Wielka żółta, owoc wielki, żółty; odmiana bardzo soczysta.

Luizet. Owoc duży żółto-pomarańczowy z rumieńcem, bardzo soczysty, dojrzewa w początku sierpnia.

Moorpark, dojrzewa w połowie sierpnia; owoc średni, biało-żółty z rumieńcem, słodki rozplywający się i bardzo aromatyczny.

Wysokopienne	1 szt. zł. 5,—	10 szt. zł. 45,—
Krzaczaste	1 szt. zł. 3,50	10 szt. zł. 30,—
Szpalery	1 szt. zł. 6,—	10 szt. zł. 54,—
Szpalery specjalnie silne	1 szt. zł. 7,50	

Agrest.

Amerykański drobnoowocowy, najodporniejszy przeciw mączniakowi.

1 szt. zł. 1,—	10 szt. zł. 8,—	100 szt. zł. 70,—
----------------	-----------------	-------------------

Odmiany wielkoowocowe.

Alicante, owoc średni, okrągło-owalny, czerwony. Średniowczesna odmiana.

Duke of Bedford, zielony, wielki, średniowczesny.

Angielski biały, dość późny, podłużny, jasnozielony.

Golden Crown, średniowczesny, okrągło-owalny, złoto-żółty.

Green Willow, późny, bardzo wielki, zielony.

Keepsake, średniowczesny, wielki, jasnozielony.

Siewek Maurera, wczesny, wielki, ciemnoczerwony.

Smiling Beauty, jasnozielony.

Victoria, wielki, czerwony.

White Smith, jasnozielony.

Yellow Lion, wielki, żółty.

Krzaczaste	1 szt. zł. 1,50	10 szt. zł. 12,—
------------	-----------------	------------------

Wysokopienne	1 szt. zł. 3,00	10 szt. zł. 27,—
--------------	-----------------	------------------

Porzeczki.

Fay's prolific, czerwone.

Lee's black curant, czarne.

Holenderskie czerwone, owoc wielki.

Wiśniowe czerwone, wczesne, owoc duży.

Wersalskie białe, żółto-białe, wielkie.

Krzaczaste	1 szt. zł. 1,—	10 szt. zł. 8,—
------------	----------------	-----------------

Wysokopienne	1 szt. zł. 3,00	10 szt. zł. 27,—
--------------	-----------------	------------------

Heros, olbrzymia owocowa czerwona „Nowość”.

Krzaczaste	1 szt. zł. 2,00	10 szt. zł. 18,—
------------	-----------------	------------------

Wysokopienne	1 szt. zł. 4,—	
--------------	----------------	--

Maliny.

Malborough, czerwona, soczysta i słodka.

10 szt. zł. 2,—	100 szt. zł. 18,—
-----------------	-------------------

Lloyd George Perpetual Fruiting, odmiana amatorska, o wielkich ciemno-czerwonych jagodach, rodzi do późnej jesieni.

10 szt. zł. 5,—	100 szt. zł. 45,—
-----------------	-------------------

Superlative, olbrzymie, ciemno-czerwony owoc.

10 szt. zł. 2,50	100 szt. zł. 22,—
------------------	-------------------

Jeżyny.

Kittatinny, bogato rodzi, o wielkich czarnych jagodach.

Lucretia, ciemno-czarna, wielka.

Wilson's Early, soczysta, wczesna.

1 szt. zł. 2,—	10 szt. zł. 18,—
----------------	------------------

Orzechy włoskie, wielkoowocowe, drzewa z koronami.

1 szt. zł. 4,—	10 szt. zł. 36,—
----------------	------------------

ORZECZY LASKOWE

Bergera Zellernuss, wielki owoc.

Eugenia.

Gustava Zellernuss, owoc bardzo wielki podłużny, owalny.

Gunslebener Zellernuss, owoc dość duży, z cienką skorupką.

Hallesche olbrzymi, bardzo wielki

Mandelnuss, Migdałowe, bogato rodząca odmiana Lamberta.

Minnas Zellernuss, owoc wielki słodki.

Rzymski orzech, owoc wielki o przyjemnym smaku.

Truchsess Zellernuss, owoc bardzo wielki, podłużny

1 szt. zł. 2,—	10 szt. zł. 18,—
----------------	------------------

Winorośla.

Moja hodowla winorośli jest przez Pomorską Izbę Rolniczą zbadana i uznana za zdrową i godną polecenia.

Winorośla hoduję w doniczkach, wskutek czego łatwo przyjmują się one na nowo posadzonym miejscu, a także dzięki temu rosną i rozwijają się znacznie prędzej, wyprzedzając nieomal o rok winorośla hodowane w gruncie.

Zwiedzanie mojej hodowli winorośli jest mile widziane a szczególnie w czasie dojrzewania winogronu t. j. z końcem sierpnia względnie z początkiem września. Hodowla winorośli w kraju uległa zupełnemu zaniedbaniu. Przyczyną tego jest mniemanie, jakoby winogrona u nas nie dojrzewały, a także tłumaczy się tem, duży wózw winogron z krajów o klimacie cieplejszym.

Takie zapatrywanie jest w zasadzie mylne, gdyż i u nas odmiany wczesne i średniowczesne przy starannej pielęgnacji wydają najwspanialsze rezultaty. — Każde ogrodzenie, murowane czy drewniane, pełne czy ażurowe, po swej stronie południowej, wystawionej na całkowite działanie promieni słonecznych, może być wykorzystane do hodowli winogron.

Miejsce przeznaczone do wysadzenia winorośli, musi być koniecznie głęboko — prawie do $\frac{3}{4}$ m. — i w możliwie dużym promieniu przekopane. Ziemia zaprawiona krowieńcem lub kompostem z dodatkiem gruzu wapiennego, kości i odpadków rogowych.

Winorośla sadi się na wiosnę; zaraz po wysadzeniu przycina się je na wysokości trzech, dobrze wykształconych oczek. W miarę rozwoju, należy pędy przymocowywać do ściany, pod którą winorośl została zasadzona, przyczem należy zwrócić uwagę, by pędy były dobrze rozłożone i wzajemnie się nie ocieniały. Pamiętać również należy o dostatecznym podlewaniu krzewów.

Późną jesienią odczepia się pędy od ścian i przycina w miejscach zdrewniałych, pozostawiając około 8—12 oczek, — poczem związane, układa się na ziemi i ziemią względnie nawozem końskim przykrywa.

Na wiosnę, przed wypuszczeniem nowych pędów, należy zdjąć przykrycie i przycięte pędy umocować wachlarzowato na ścianie. W lecie po okwitnieniu następuje drugie cięcie tak zwane „cięcie zielone“.

Odmiany gruntowe.

Rośliny silne z dojrz. pędami ca 1 m długie z bryłami doniczkowemi 1 szt. zł. 4,— 10 szt. zł. 36,—
Specjalnie silne 1 szt. zł. 5,— 10 szt. zł. 45,—

Burgunder (Blauer August), wczesne, małe grona, jagody okrągłe, niebieskie. Odmiana wartościowa, ze względu na bardzo wczesne dojrzewanie.

Frühe Lahntraube, zielone, średnio-wczesne.

Malinger Wczesny (Precoce de Malingre), grona średnio-duże, krótkie i luźne, jagody owalne, żółtawo-zielone, z cienką skórką. Zupełnie dojrzałe są bardzo słodkie. Rośnie silnie, jest bardzo plenna i wczesnie dojrzewa. Nawet w naszym klimacie znakomicie dojrzewa w położeniu wschodnim i zachodnim.

Wczesne Lipskie (Früher Leipziger), grona średniej wielkości, jagody owalne-zielone. O tych samych zaletach co poprzednia.

Żółty Muskateller (Gelber Muskateller), grona wielkie, jagody średniej wielkości, okrągłe, żółtawo-zielone. Od strony słonecznej brunatne plamki, słodkie o smaku muszkatoowym. Skórka gruba. Odmiana późna, wobec tego przydatna jedynie na ciepłe stanowiska.

Madelaide royale, grona dość duże, ścisłe, jagoda okrągła, zielonkawo-żółta z cienką skórką. Rośnie silnie i rodzi obficie. Wymaga dobrego stanowiska i dobrą ziemię.

Jadwiga.

Oporto, — Portugalskie niebieskie, wczesne.

Chasselas rouge (Roter Gutedel), grona piramidального kształtu, długie i wielkie. Jagody duże okrągłe, jasne aż do ciemno-czerwonych, słodkie, z nieco korzennym smakiem. Znako-mita stołowa odmiana. Bardzo polecenia godna, wymaga zacisznej strony południowej.

Triumph, żółtozielone, olbrzymie grona, małe jagody.

Chasselas royal blanc (Weisser Gutedel). Grona kształtu piramidального, jagody wielkie, okrągłe, żółto-zielone. Przyjemny słodki smak.

Concord Chasselas, winorośl amerykańska, rośnie silnie i zupełnie odporna na mrozy. Nadaje się zatem do obsadzania pergol, werand, i t. p. Rodzi obficie, jagody średniej wielkości o niezwykle aromatycznym smaku.

Odmiany szklarniowe.

Wskutek olbrzymio wysokiego cla na winogrona, okazała się hodowla winogron w kraju bardzo rentowną. Posiadacze szklarni winni bez wyjątku podjąć tę opłacalną hodowlę, zaopatrując się poprzednio w winorośla z niezawodnych źródeł. — Popyt na dobre winogrona jest duży; można je z łatwością i dobrze spieniężyć. Hodowla winorośli w szklarniach jest niezawodną a nawet w szklarniach bez specjalnego ogrzewania, odmiany wczesne i średniowczesne dojrzewają znakomicie.

Przygotowanie ziemi w szklarniach pod winorośla jest takie same, jak poprzednio omówiono. Gdyby szklarnia posiadała głębokie fundamenty, należy je pod ziemią, w miejscach zasadzenia winorośli, usunąć a temsamem ułatwić rozwój systemu korzeniowego. — Przy budowie nowej szklarni, okoliczność tę należy zgóry przewidzieć i uwzględnić.

Rzeczą zrozumiałą jest, że sadzenie w szklarni będzie nieco gęstsze, jak w terenie, już chociażby ze względu na ekonomiczne wykorzystanie miejsca. Nie wpływa to jednak na wyniki.

Przy prowadzeniu winorośli w formie wachlarzowatej, zebrałem w drugim roku z jednego krzaka 75 gron o ogólnej wadze 60 kg.

Grona wszystkich odmian muszą być przerzedzane, skoro jagody osiągną wielkość grochu. Przerzedzanie odbywa się w ten sposób, że z każdego grona wycina się nożycami 40—50% najdrobniejszych jagód. Im silniejsze będzie przerzedzenie, tem większe będą pozostałe jagody:

Sadzenie w szklarniach odbywa się wcześniej na wiosnę.

Winorośla w doniczkach z dużą ilością dojrzałych winogron, do nabycia w sierpniu wzgl. wrześniu. Nadają się specjalnie na podarki.	1 szt. 15—20,— zł
---	-------------------

Niżej podane odmiany dostarczam z dojrzałymi silnymi do 1 mtr. długimi pędami z dobrymi bryłami doniczkowemi z 15 cm. doniczek	1 szt. zł. 5,— 10 szt. zł. 45,—
Specjalnie silne rośliny, zapewniające w pierwszym roku owoc	1 szt. zł. 8,— 10 szt. zł. 72,—

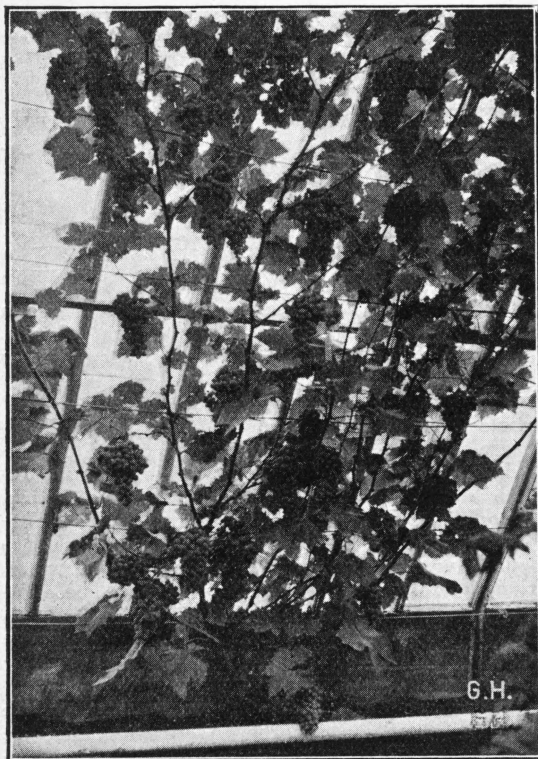

Ryc. 63. Winorośl szklarniowa z owocami.

Gros Guillaume (Barbarossa). Dostarcza olbrzymie winogrona, lecz dopiero na starszych winoroślach. Dojrzewa późno, owoc krągły, niebieski.

Black Hamburgh (Blauer Trollinger). Wielkie winogrona, jagody olbrzymie, okrągłe ciemnoniebieskie, bardzo słodkie. Silnie rosnąca i obficie rodząca odmiana. Dojrzewa wcześniej, nadaje się zatem do masowej hodowli.

Black Alicante (Blauer Spanier). Winogrona szeroko piramidального kształtu. Jagody olbrzymie, ścisłe, szeroko-owalne, czarno-niebieskie. Rodzi obficie lecz późno. Wspaniała odmiana, pierwsza po Black Hamburgh.

Bucklands Sweetwater. Olbrzymie winogrona piramidальной budowy, soczyste. Jagody okrągło-owalne, zielono-białe, przyjemnie słodkie. Skórka cienka i miękka. Dojrzewa wcześniej i jest plenną zatem w hodowli niezbedna.

Foster's White Seedling. Winogrona kształtu walcowato-piramidalnego. Jagody dość duże, owalne, w smaku przyjemnie słodkie, skórka cienka. Polecenia godna, obficie rodząca odmiana.

Gros Colman. Jagody wielkie, ścisłe, ciemnoniebieskie. Winogrona olbrzymie. Zupełnie dojrzała słodka i przyjemna w smaku. Wymaga więcej ciepła jak poprzednie. Winogrona trzymają się przy dobrej pielęgnacji aż do zimy. Rośnie silnie i rodzi obficie. Jako późna odmiana specjalnie polecenia godna.

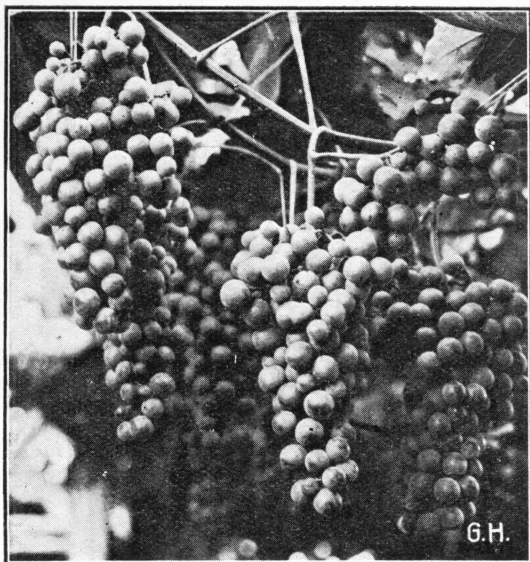

Ryc. 64. Odmiana Gros Colman.

Lady Downer's Seedling. Winogrona długie wielkie. Jagody czarno-niebieskie okrągłe, o przyjemnym smaku muszkatowym.

Lübeck-Frederiktown, wczesne, czarno-niebieskie.

Muskat of Alexandria (Weisser Muskat v. Alexandrien), żółtawo-zielone, późne, o muszkatowym smaku.

Trebbiano. Winogrona okazowe, kształtu piramidalnego. Jagody wielkie, okrągłe, jasno-żółto-zielone. Średniowczesna odmiana, godna polecenia.

White Tokay. Olbrzymie winogrona silnie rozgałęzione. Jagody podłużno-owalne, wielkie zielonkawo-białe. Odznacza się specjalnie przez silny wzrost i obfite rodzenie. Dojrzewa późno. Cenna odmiana amatorska.

25. Różne.

Truskawki.

Najodpowiedniejszą porą do sadzenia jest czas od lipca do września. Towar silny pikowany.

Ananasowe, owoc koloru jasno-cynobrowo-czerwonego.

Laxtons Noble, wielkoowocowa, jedna z najlepszych.

Sharpless, wielko-owocowa, dość wczesna.

Sieger, wczesna o znakomitym smaku.

100 szt. zł. 5,— 1000 szt. zł. 45,—

Deutsch Evern, bardzo wczesne, owoc podłużny.

Princess Juliane, olbrzymie owoce, późna.

100 szt. zł. 6,— 1000 szt. zł. 54,—

Truskawki powtarzające, o wspaniałym zapachu.

10 szt. zł. 1,20 100 szt. zł. 10,—

FIGI w doniczkach.

1 szt. zł. 5,00—7,50.

Szparagi.

Brunświckie olbrzymie.

Śnieżna główka.

100 szt. zł. 5,—

1000 szt. zł. 40,—

Rabarbar.

(silne rośliny dzielone).

Olbrzymy amerykańskie

10 szt. zł. 8,—

100 szt. zł. 72,—

Ulepszony Victoria

10 szt. zł. 5,—

100 szt. zł. 45,—

Pomidory.

Kondine's Red, okrągły równy owoc.

Pilot, obficie rodząca odmiana.

Tuckswood, najlepsza odmiana handlowa, owoce gładkie okrągłe.

Dostarczam z silnymi bryłami doniczkowymi od maja. Ceny na łaskawe zapytanie.

Treść.

1. Rośliny doniczkowe	3	14. Krzewy nadające się do pędzenia	73
2. Palmy i rośliny dekoracyjne	7	15. Azalie Różaneczniki i t. p.	73
3. Kaktusy i tustosze	7	16. Rośliny pnące	75
4. Siewki i rośliny młode	10	17. Krzewy ozdobne i liściaste	76
5. Rośliny na kwietniki i rabaty	12	18. Drzewa ozdobne i placzące	81
6. Holenderskie cebulki kwiatowe	13	19. Drzewa alejowe	82
7. Dalje	18	20. Drzewa i krzewy iglaste (Konifery)	82
8. Mieczyki — Gładjole	30	21. Konifery karłowe	86
9. Byliny	33	22. Róże	87
10. Paprocie gruntowe	71	23. Drzewa i krzewy owocowe	90
11. Trawy ozdobne	71	24. Winorośla	97
12. Opuntie — Kaktusy zimotrwałe	72	25. Różne	95
13. Byliny nadające się do pędzenia	72		

Alfabetyczny spis rzeczy.

A diantum	5, 11	E cheveria	10	O rzechy włoskie	95
A gapanthus	3	E piphyllum	5, 8	— laskowe	95
A gave	9	E rica-Wrzos	74	P almy	7
A geratum	12	E vonimus	7	P anicum (Oplismenus)	6
A loe	9	F igi	97	P aprocie	5, 11
A maryllis	18	F icus	5	— gruntowe	71
A mpelopsis heteroph.	3, 75	G ładjole	30	P alargonie	5, 11, 13
A ndromeda	73	G loxinie	5, 11, 18	— angielskie	5, 11
A ralia	3	G lycina	75	P hoenix	7
A raucaria	7	H eliotrop	13	P lectogina	7
A spidistra	7	H ortensie	6	P oinsettia	6, 11
A spidium	5, 12	H iacynthy	13	P olygonum	71
A spenium	5, 12	I xora	6	P olypodium	5, 11
A ucuba	7	J ezyny	94	P omidory	97
A zalea indica	3	K aktusy	7	P rimula	6, 11
„ gruntowe	73	K entie	7	P teris	5, 11
B egonie doniczkowe	3, 10	K onwalje	72	R óże	87
„ gruntowe	12	K onifery	82	— pnące	89
B ellis	12	„ karłowe	86	R ośliny na rabaty	12
B illbergia	3	K rzewy owocowe	90	— dekoracyjne	7
B luszcz	3, 75	„ ozdobne	76	— młode	10
B ougainvillea	3	„ do pędzenia	73	R abarbar	97
B ratki	13	L atania		R hododendron	73
B uxus	83	L aurus Wawrzyn	7	R ochea	10
B yliny	33	L ilje	17	S aintpaulia	6
„ nadające się do pędzenia	72	L ipa doniczkowa	6	S alvia	13
C alceolaria	12	L obelia	6, 13	S iewki	11
C alla	3	L omaria	5, 11	S axifraga sarmentosa	6
C amelia	3	L onicera	75	S el'ginella	6
C anna	12	M agnolia	77	S parmania	6
C aprifolium	75	M aranta	6	S zparagi	97
C ebulki kwiatowe	13	M aliny	94	S yringi	73, 80, 81
C hamaecyparis	83	M ontbretia	32	S wierki srebrne	84
C hrysanthemum	4	M usa	13	T axus	84
C ineraria	5, 10	M yrthy	6	T huja	85
C lematis	75	N arcyzy	17	T lustosze	9
C livia	5	N ephrolepis	5, 11	T radescantia	7
C ocos	7	O leander	7	T uberozy	6, 18
C oelogina	5	O plismenus Panicum	6	T ruskawki	97
C oleus	5	O rchidee p. Cyripedium	5	T rawy ozdobne	71
C orypha	7	O i Coelogina		V inca major. fol. var.	6
C rossula	9			V iola tricolor max.	13
C rocus	17			W inorośla	95
C yclameny	5, 10, 11			Y ucca	6
C ypripedium	5			Ż ywotniki	85
D alje	18			Z imotrwałe kaktusy	82
D aphne	74				
D racæna	7				
D rzewo alejowe	82				
„ owocowe	90				
„ placzące	81				

8
3
6
4
1
8
7
3
7
4
6
3
5
6
5
2

Paźnica 5000 yr.

Książnica Kopernikańska w Toruniu
nr inw.: GcJ - 22963



MAG 03583-1933

