

Gazeta Nowska

Abonament miesięczny w ekspedycji 90 groszy, z opłatą pocztową 98 groszy. W razie wypadków, spowodowanych siłą wyższą, przeszkód w zakładzie lub tem podobnych nie przewidzianych okoliczności, wydawnictwo nie odpowiada za dostarczenie pisma, a abonenci nie mają prawa domagać się niedostarczonych numerów lub odszkodowania.

Od ogłoszeń pobiera się za 1-lin. wiersz 15 groszy. Reklamy przed dziełem ogłoszeń wiersz 35 groszy. — „Gazeta Nowska” wychodzi 1 raz tygodniowo a mianowicie w piątek. — Wydawca, drukiem i nakładem Władysława Wesołowskiego w Nowem (Pomorze). Prenumerata płatna z góry. Ogłoszenia płatne natychm. Redaktor odpowiad. Władysław Wesołowski, Nowe.

Nr. 10.

Nowe, sobota 11-go marca 1933 r.

Rok X.

ECHA WYKRYCIA SZAJKI ZŁODZIEJSKIEJ.

Wielkie zadowolenie wywołało ostatnie wykrycie przez naszą dzielniczą policję bandy złodziejskiej, która już od dłuższego czasu uprawiała swój hanieby czyn i nagromadziła zapas towarów, sięgających wartości około 7000 zł, prócz w między czasie już skonsumowanych oraz rozprzedanych Herszt tej szajki, Teod. Górski, u którego znaleziono te towary, jest na gruncie nowskim powszechnie znany jako krzykacz i burzyciel bezrobotnych. Wielki wstręt do pracy ogarniał tego osobnika, tak, gdy wskazano mu pracę w jednej fabryce koszykarskiej (z zawodu jest koszykarzem), nie poczuł się do obowiązku stania do pracy, lecz wysunął tuż. Magistratowi warunki i to: dostarczenia mu za darmo światła, opału i osobny lokal do pracy (pogląd iście komunistyczny). Ma się rozumieć, że G. do prac doraźnych się nigdy nie stawił i z listy tej dał się skreślić, czyli sam się skreślił. Teraz za krótkami może rozmyślać nad swemi czynami, o kara sprawiedliwa go i jego towarzyszy nie minie.

NADZWYCZAJNA DANINA MAJĄTKOWA.

Naskutek licznych zastrzeżeń sfer gospodarczych rozpatrzenie projektu nowej ustawy o stałym podatku majątkowym przez ciała ustawodawcze zostało odroczone. Natomiast sfery rządowe noszą się podobno z zamiarem zastąpienia tego stałego podatku majątkowego nowym dodatkowym obciążeniem w innej postaci, które zapewne spotka się również z zastrzeżeniami sfer gospodarczych.

W związku z tem Związek Izby Przemysłowo-Handlowych uważa, że ze stanowiska życia gospodarczego najmniej szkodliwą formą poboru byłoby wprowadzenie nadzwyczajnej jednorazowej daniny i następujące jej rozłożenie: 1. powiększenia zasadniczego podatku gruntowego o 30 proc., 2. powiększenie podatku od nieruchomości o 10 proc., 3. pobranie od przedsiębiorstw przemysłowych i handlowych oraz wolnych zawodów 1/2 pro mille od obrotu, który stanowił podstawę prawomocnego wymiaru za rok 1931, o ile roczny obrót przekraczał 10.000 zł.

KOMU PRZYŚLUGUJE PRAWO DO 9-CIO MIESIĘCZNEGO ZASIŁKU Z Z. U. P. U.

Ministerstwo opieki społecznej przesało do Zakładów Ubezpieczeń Pracowników Umysłowych w Warszawie, Poznaniu, Lwowie i Królewskiej Hucie pismo, wyjaśniające komu przysługuje prawo do 9-miesięcznego zasiłku z tytułu bezrobocia, mimo skrócenia okresu zasiłkowego do 6-ciu miesięcy.

Jak wynika z treści tego pisma, świadczenia 9-miesięczne wypłacać należy w dalszym ciągu osobom, których prawo do świadczeń z powodu braku pracy stwierdzone zostało przed dniem wejścia w życie zmiany statutu. Ponadto zasiłki 9-miesięczne przyznawać należy w wypadkach, gdy prawo do tych zasiłków powstało przed dniem wejścia w życie zmiany statutu, chociażby roszczenia do zasiłku zgłoszone zostały po tym terminie i zasiłki przysługują od daty późniejszej.

Podatki płatne w marcu.

W miesiącu marcu b. r. płatne są następujące podatki bezpośrednie:

1. Zaliczka miesięczna na państwowy podatek przemysłowy od obrotu, osiągniętego w lutym b. r., przez przedsiębiorstwa, prowadzące prawidłowe księgi handlowe i przez przedsiębiorstwa sprawozdawcze — do 15 marca b. r.
2. Do 15 marca b. r. — zaliczka kwartalna na państwowy podatek przemysłowy od obrotu.
3. Podatek dochodowy od uposażeń służbowych emerytur i wynagrodzeń za najemną pracę w ciągu siedmiu dni od chwili dokonania potrącenia. Podatek ten płatny jest wraz z dodatkiem kryzysowym.
4. Również w terminie do dnia 15 marca b. r. płatna jest różnica w podatku dochodowym z tytułu kumulacji wraz z dodatkiem kryzysowym.
5. Do 15 marca — zaliczka nadzwyczajnego podatku od niektórych zajęć zawodowych.
6. Nadto płatne są w miesiącu marcu podatki odroczone lub rozłożone na raty z terminem płatności, przypadającym w tym miesiącu.

Komunikat.

Urząd Skarbowy podaje do wiadomości płatników podatku dochodowego od uposażeń, że przewidziany w art. 112 a ustawy o państwowym podatku dochodowym (D. U. R. P. N. 58 poz. 411/25) w brzmieniu noweli z dnia 7. XI. 1931 r. (D. U. R. P. N. 101 poz. 771/31) termin składania obliczeń podatku przypadającego od łącznej sumy otrzymanych w roku 1932 uposażeń od różnych służbodawców i wpłacanie do Kasy Urzędu 1/4 przypadającej różnicy został reskryptem Ministerstwa Skarbu z dnia 28 lutego b. r. (L. D. V. 9159/2/33) przesunięty z dnia 5-go na dzień 15-go marca 1933 r.

Urząd Skarbowy w Świeciu.

Polityka gospodarcza Polski.

W dniu 2-go b. m. w sali Stowarzyszenia Techników b. minister Czesław Klarnier, prezes Związku Izby Przemysłowo-Handlowych, wygłosił odczyt na temat „Polityka Gospodarcza Polski”.

Prelegent scharakteryzował na wstępie światową sytuację gospodarczą i przeszedł następnie do omówienia polityki gospodarczej Polski. Prelegent uważa, że naczelnym zadaniem polityki gospodarczej Polski musi być należyte uporządkowanie stosunków na wsi. Pomyślnie załatwienie tej kwestji stanie się podstawą politycznej i gospodarczej fezyzny Polski. Dla pomyślnego rozwiązania tego zadania, konieczne jest, aby obecnie przeludniona wieś polska mogła skierować część nadmiaru ludności do przemysłu, rzemiosł, handlu i innych zajęć miejskich. Dla uzyskania więc poprawy stosunków wiejskich należy przyspieszyć proces urbanizacji. Prelegent podkreśla całkowitą wspólnotę interesów wsi i miasta, rolnictwa i przemysłu.

Wobec silnej konkurencji na rynkach zbożowych i nieumiarne niskich cen, uzyskiwanych przez producentów zboża, nie jest wskazane, abyśmy mieli dążyć do rozwoju produkcji ziarna obliczonej na eksport. Poprawę sytuacji w rolnictwie należy oprzeć raczej na konsumpcji wewnętrznej, na uszlachetnieniu produkcji w zakresie innych artykułów produkcji rolnej, (a więc masła, jaj, bekoniów etc.), a wreszcie na doprowadzeniu przez właściwą politykę kredytową i handlową do takich cen, które dalyby warunki opłacalnej pracy ludności rolniczej.

Nie można jednak budować wyłącznie na rolnictwie nadziei rozbudowy gospodarki narodowej. Cały szereg względów natury politycznej, gospodarczej i socjalnej, przemawia za tem, że łatwiej osiągniemy poprawę i wzmocnienie organizmu narodowego, opierając się raczej na rozbudowie dochodów warstw miejskich. Z jednej strony przeludnienie wsi wymaga znalezienia ujścia dla nadwyżek ludności w miastach polskich, co jest do osiągnięcia w drodze uprzemysłowienia kraju i rozbudowy miast, z drugiej zaś strony, dochód z rolnictwa jest niewątpliwie mniejszy niż dochód z zawodów miejskich, naskutek czego również dochody państwa opierają się w lwiej części właśnie na dochodach z miast.

Ustrój życia społecznego i państwowego winien być dostosowany do skali przeciętnego obywatela. Rozbudowa wydatków i budżetów publicznych, nie licząc się z istotnym dochodem społecznym osłabia organizm gospodarczy, nadmierne ciężary socjalne utrudniają sytuację produkcji, hamują jej rozwój. Konsument

polski opłacać może tylko niskie ceny, których wymaga mały dochód społeczny. Na te ceny wpływa cała gama obciążeń pośrednich i bezpośrednich na rzecz państwa, komuny, organizacji prawno-publicznych; państwo winno dbać, aby zbyt wysokie obciążenia nie utrudniały zadośćuczynienia innym potrzebom obywateli.

Prelegent omówił następnie znaczenie kapitalizacji w życiu gospodarczym. Jeżeli przemysł i handel polski mają spełnić doniosłą rolę zbiornika pracy dla nadmiaru wiejskiej ludności, to może to nastąpić wyłącznie drogą rozbudowy stopniowej lecz ciągłej w warunkach opłacalności gospodarczej pracy i zdolności kapitalizacyjnej. Państwa ubogie w kapitały, szczególnie powinny dbać o zapewnienie warunków rodzimej kapitalizacji, jako kamienia węgielnego dla rozbudowy gospodarstwa narodowego.

O Fundusz Drogowy.

Budząca żywe zainteresowanie w szerokich kołach gospodarczych, ze względu na odbywającą się obecnie dyskusję w ciałach ustawodawczych, sprawa Funduszu Drogowego, była w dniu 4 b. m. tematem wieczoru dyskusyjnego, zorganizowanego przez Stowarzyszenie Dziennikarzy i Publicystów Gospodarczych.

W konferencji tej wzięli udział wybitni publicyści i działacze życia gospodarczego. Obradom przewodniczył prezes Stowarzyszenia, dr. A. Kielski, który zagał zebranie, podkreślając, że sprawa Funduszu Drogowego dziś wyszła już z ciasnych ram dawniejszych i stała się pierwszorzędnym zagadnieniem oznaczenia ogólnego gospodarczego.

Następnie referent główny, dyrektor Jan Arnicki, w obszernym przemówieniu oświetlił doniosłość problemu drogowego w Polsce, zastanawiając się na tem tle nad rolą, jaką ma w dziele odbudowy i rozbudowy sieci naszych dróg spełnić Fundusz Drogowy i czy tę rolę spełnić może.

Referent stwierdził, że niema bodaj żadnej innej dziedziny życia gospodarczego w Polsce, która byłaby zaniedbana tak bardzo jak nasze drogi. Jakże się przedstawia ta sprawa w innych krajach, gdzie sieć dróg jest rozbudowana i świetnie utrzymana? Oto państwa te na cele konserwacji istniejących i budowę nowych dróg przesuarczają bardzo poważne dotacje, wzrastające z roku na rok. Tak więc w Stanach Zjednoczonych, słyjących ze swych dróg, na których odbywa się niestannny ruch samochodowy, wydatki na nie z funduszy państwowych, wynosząc w r. 1902 około 2 milionów dolarów, doszły w r. 1922 do cyfry 350 milionów dolarów. Francja w r. 1931/32 przeznaczyła na cele drogowe 540 milionów złotych, Anglja 700 milionów złotych, a Italja 300 milj. złotych.

Projekt naszej ustawy, przedłożony Sejmowi w r. 1931 nie wspominał zupełnie o przelewach skarbowych na rzecz Funduszu Drogowego, a preliminarzowy dochód tego Funduszu wyrażał się kwotą 48 milj. zł, które miały być wypłacone przez malejącą już wówczas ilość posiadaczy samochodów. Nierealność tego pomysłu udowodnił fakt, że zamiast 48 wpłynęło na Fundusz Drogowy tylko 9 i pół miliona zł. Tak samo nierealny — zdaniem referenta jest również projekt nowelizacji ustawy o Funduszu Drogowym, rozpatrywany obecnie przez ciała ustawodawcze.

NASZ DODATEK ILUSTROWANY

NIEDZIELA, 12 MARCA 1933 R.

Otwarcie wystawy sztuki sowieckiej w I. P. S.



W dniu 4 bm. odbyło się w Instytucie Propagandy Sztuki otwarcie wystawy sztuki sowieckiej Z. S. R. R. Otwarcia wystawy dokonał poseł Z. S. R. R. w Warszawie p. Antonow-Owsiejko. Na zdjęciu naszym widzimy uczestników otwarcia wystawy. Stoją od strony lewej: prezes Rady I. P. S. p. Skoczylas, poseł Z. S. R. R. p. Antonow-Owsiejko, p. Antonow-Owsiejkowa i ambasador R. P. w Waszyngtonie.

Generał Górecki w Brukseli



Prezydent F. I. D. A. C. 'u generał Roman Górecki bawi od kilku dni w Belgii, gdzie przyjmowany jest owacyjnie. Na zdjęciu naszym widzimy generała Góreckiego w otoczeniu członków F. I. D. A. C. 'u belgijskiego po złożeniu wieńca na grobie Nieznanego Żołnierza w Belgii.

Przygotowania Hausnera do nowego lotu przez Ocean

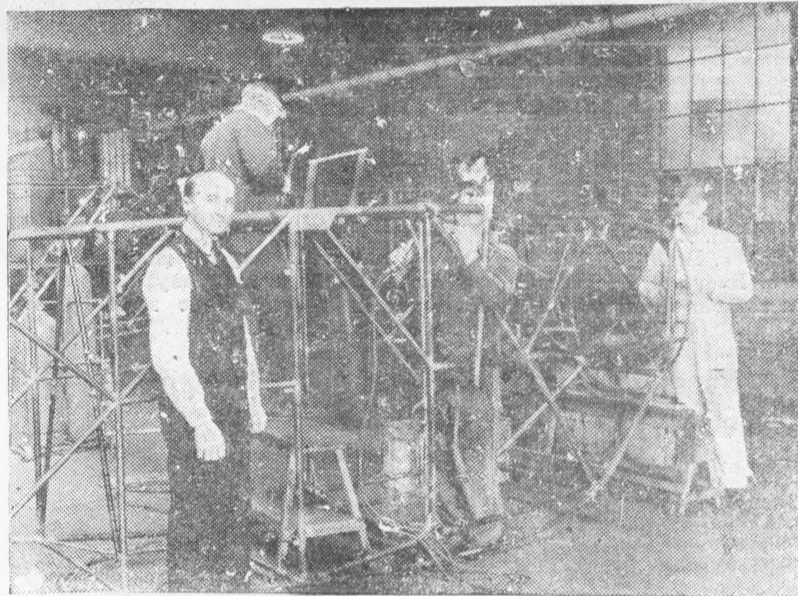

Lotnik polsko-amerykański Hausner, który w roku ubiegłym usiłował dokonać przelotu ponad oceanem Atlantyckim, a która to próba zakończyła się katastrofą, przystąpił do budowy nowego samolotu, na którym zamierza dokonać w maju nowej próby przelotu z Ameryki północnej do Polski. Na zdjęciu naszym widzimy Hausnera dozorującego budowę kadłuba nowego samolotu. Samolot ten ma być gotowy w dniu 1-go kwietnia r. b.

Gdynia w zimie

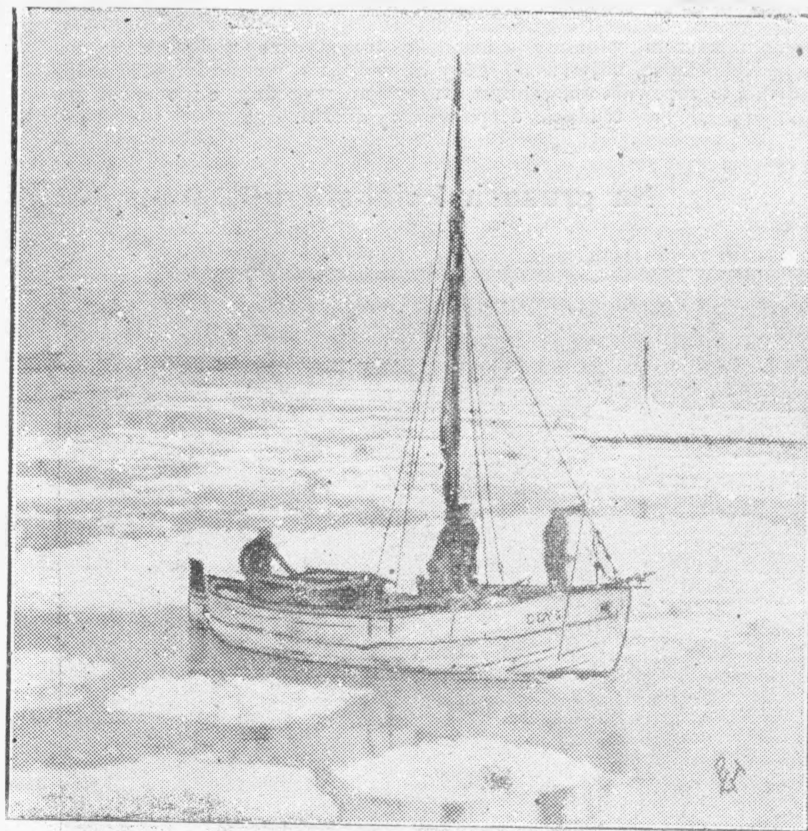

Na zdjęciu naszym widzimy wybrzeże portu rybackiego w Gdyni z kutrem rybackim otoczonym gęstą krą. Na prawo widać pokryty lodem falochron.

P. minister Józef Beck wśród dziennikarzy zagranicznych

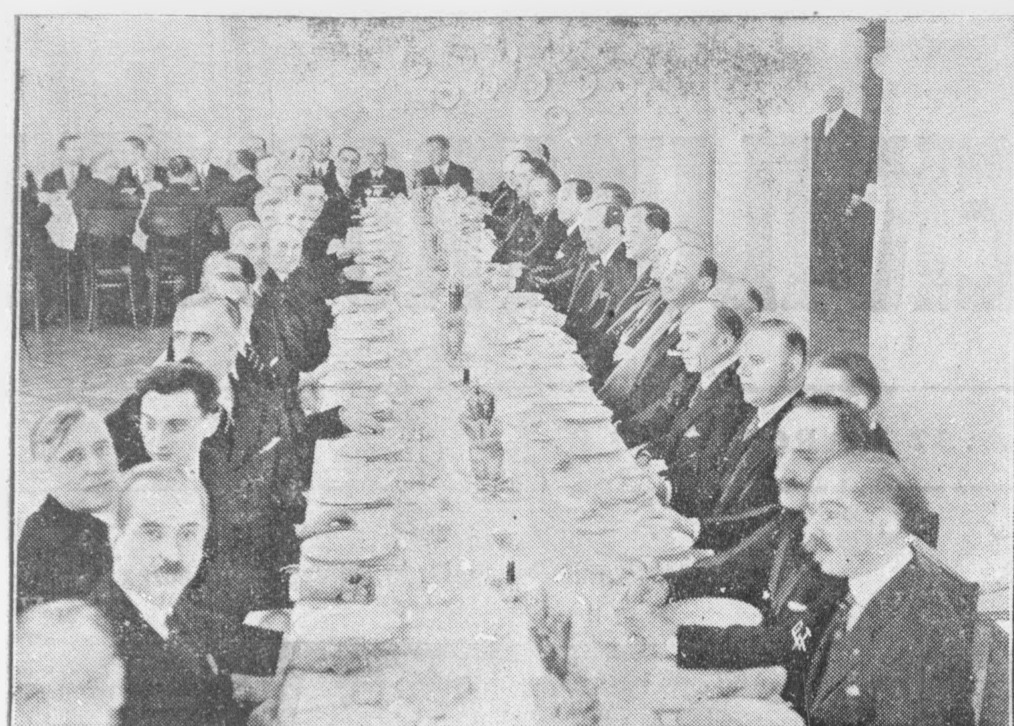

Klub Prasy Zagranicznej w Warszawie wydał w dniu 27 lutego w salonych Resurey Kupieckiej śniadanie na cześć ministra Spraw Zagranicznych p. Józefa Becka. W śniadaniu tem oprócz p. Ministra Becka wzięli udział: p. Marszałek Senatu Raczkiewicz, pp. ministrowie: Zawadzki, Zarzycki i Ludkiewicz, członkowie korpusu dyplomatycznego, podsekretarz stanu Szembek, Lechnicki, Gallo i Doleżał, przewodniczący komisji spraw zagranicznych Sejmu, poseł Radziwiłł i senator Lubomirski, przedstawiciele prasy krajowej i zagranicznej. Na zdjęciu naszym widzimy p. ministra Becka (x) obok którego siedzi prezes klubu prasy zagranicznej red. Birbaum.

Na szczycie najwyższej góry w Szwecji

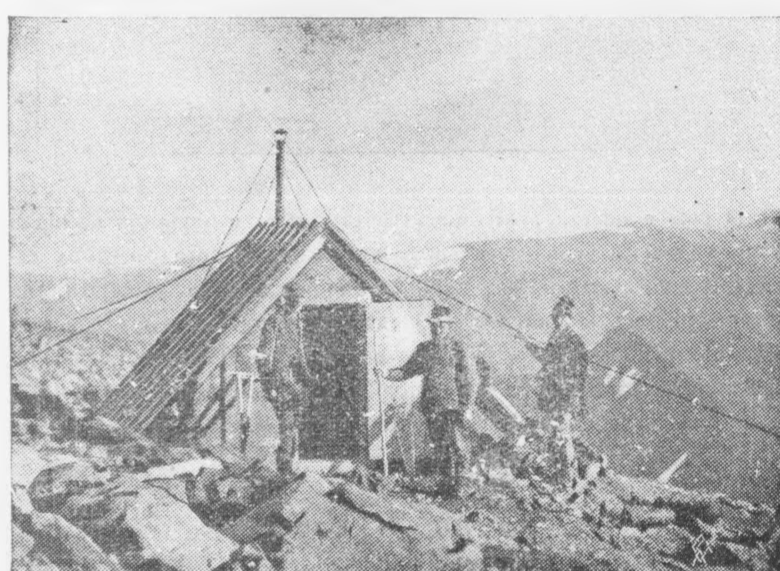

Na zdjęciu naszym widzimy schronisko turystyczne wybudowane na szczycie Kebnekaise, najwyższej góry Szwecji na wysokości 6400 stóp. Schronisko to zapewni zmęczonym turystom wygodny odpoczynek po trudach uciążliwej wycieczki.

Na gruzach Reichstagu



Władze policyjne miasta Berlina rozwały na zwiedzenie spalonego Reichstagu przez mieszkańców Berlina, aby mogli przekonać się o szkodliwych zniszczeniach, spowodowanych przez pżar gmachu Reichstagu. Na zdjęciu naszym widzimy salę posiedzeń Reichstagu, zniszczoną całkowicie przez pożar.

Nowy poseł R. P. w Rydze



Przed kilku dniami nowomianowany poseł R. P. w Rydze p. Bezkowicz wręczył swe listy uwierzytelniające prezydentowi republiki Łotewskiej. Na zdjęciu naszym widzimy p. ministra Becka, przechodzącego przed frontem kompanji honorowej na dziedzińcu zamku ryskiego.

Żołnierze K. O. P. u w hołdzie Nieznanemu Żołnierzowi



W dniu 6 marca przybyła do Warszawy wycieczka podoficerów K. O. P. w liczbie 1.100 osób, którzy ukończyli szkołę podoficerską. Przed rozpoczęciem zwiedzania miasta delegacja podoficerów K. O. P. złożyła wieńiec na grobie Nieznanego Żołnierza.

Pożar Reichstagu

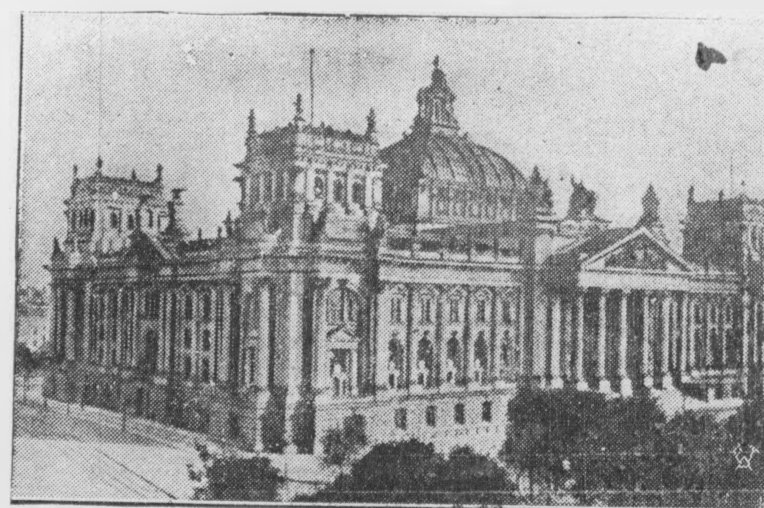

W dniu 26 lutego wieczorem gmach parlamentu niemieckiego padł ofiarą pożaru. Plomienie pożyły wewnątrz olbrzymiego gmachu kolosalne spustoszenie. Przyczyną pożaru p dla główna sala posiedzeń, kuluary i trybuna dla publiczności. Straty sięgają milionowych sum. Uzęłowe dochodzenia stwierdziły, że pożar powstał z przyczyny.

Otwarcie linii kolejowej Nowe Herby — Gdynia



Na małej stacji kolejowej Karwino na linii kolejowej Nowe Herby—Gdynia odbyło się dn. 1 b.m. otwarcie i poświęcenie donoszącej dla rozwoju życia gospodarczego Polski nowo wybudowanej linii kolejowej, łączącej Śląsk z portem Polskiej Gdyni. W otwarciu nowej linii kolejowej wzięło udział przeszło 100-u zaproszonych gości polskich i francuskich, którzy przybyli z Warszawy specjalnym pociągiem. Otwarcia nowej linii dokonał p. minister Komunikacji Butkiewicz, przecinając symboliczną wstęgę. Na zdjęciu naszym widzimy pociąg specjalny którego lokomotywa udekorowana została godłem narodowym.

Pociągi wycieczkowe



Wprowadzone od 2-ech tygodni w dyrekcyjach krakowskiej, lwowskiej i warszawskiej pociągów „Narty—Bridge” cieszą się wśród publiczności, zwłaszcza w kołach sportowców, niezwykłym powodzeniem. Na zdjęciu naszym widzimy grupę narciarzy na wycieczce w górach pogranicza polsko-czechosłowackiego w okolicach Ławocznego.

Patriotyzm japoński



Walki japońsko-chińskie rozbudziły niezwykle gorące uczucie patriotyzmu nie tylko wśród dorosłych mieszkańców Japonji, ale także wśród szerokiej kół młodzieży japońskiej. Na tym tle powstała potężna organizacja dzieci japońskich pod nazwą: „Dai Nippon Gokoku Dan”, która postawiła sobie za cel zaopatrzenie żołnierzy japońskich walczących w Mandżurji w niezbędne przedmioty o dziennego użytku. Na zdjęciu naszym widzimy kilkunastu chłopców japońskich, przybranych w mundur wojskowy, należących do wspomnianej organizacji, ładujących paczki z datkami dla żołnierzy na samochód ciężarowy.

W 11-tą rocznicę koronacji Ojca św.



W sali Rady Miejskiej w Warszawie odbyła się w dniu 5 b. m. akademja, celem uczczenia 11-ej rocznicy koronacji i pontyfikatu Jego Świątobliwości Piusa XI. Na akademję przybył Pan Prezydent Rzeczypospolitej, członkowie rządu z p. prezesem Rady Ministrów A. Prystorem na czele, duchowieństwo z nuncjuszem ks. Marmagim i ks. kardynałem Kakowskim, członkowie korpusu dyplomatycznego i t. d. Na zdjęciu naszym widzimy uczestników akademji. W pierwszym rzędzie siedzą od strony lewej: p. prezes Rady Ministrów A. Prystor, Pan Prezydent Rzeczypospolitej prof. I. Mościcki, kardynał ks. Kakowski, nuncjusz ks. Marmaggi.

Niedostępny olbrzym górski

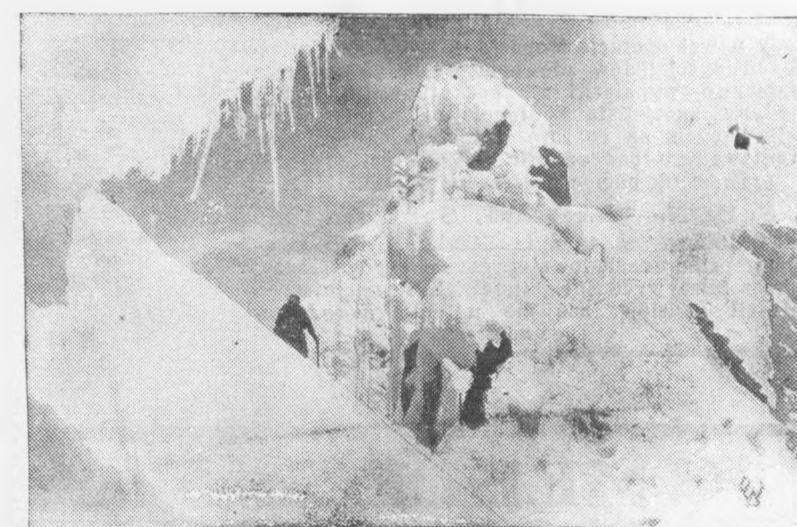

Kanchendzenga, olbrzym górski leżący na pograniczu Nepalu i Indji należy do najwyższych kolosów Himalajów. Jest on zaledwie 200 mtr. niższy od Ewrestru. Kanchendzenga zdobyła sobie obok Ewrestru sławę najbardziej niedostępnej, mimo to stanowi ona cel marzeń wielu najwybitniejszych alpinistów. Najśmiałym z nich jest znakomity alpinista niemiecki Paul Bauer, który dwukrotnie w r. 1929 i 1931 usiłował wejść na jej szczyt, jednak bez powodzenia. Mimo to wysiłek Bauera i przeprowadzonej przez niego grupy zasługuje na pełną uwagę. Bauer przyjeżdża w tych dniach na zaproszenie Lwowskiego Towarzystwa Geograficznego do Lwo wa i Krakowa celem wygłoszenia odczytów o swych wyprawach na Kanchendzengę.

Z mennicy warszawskiej



Ostatnią fazą bicia monet w mennicy jest sprawdzenie ich tak co do jakości wykonania, co do wagi i dźwięku. Czynnici te wykonuje kilkudziesięć osób. Na zdjęciu naszym widzimy jedną z sal mennicy warszawskiej, w której kilkanaście pracowników i pracowników bada wybite monety.

HUMOR

W szkole.

Nauczyciel: Jak się nazywa ocean, położony pomiędzy Azją Wschodnią a Ameryką Zachodnią?

Ksiądz: (mleczy).

Nauczyciel: Świetnie to ksiądz uwypatnił. Jest to, rzeczywiście, Ocean Spokojny

Bez pomocy

— Moja Marcynowo, czy tu niema u was felczera ani doktora?

— Niema, proszę łaski pani, wieś biedna, sami bez niczyjej pomocy umieramy.

W ko-zarach.

Oficer: — Kanonjer Pająk, po co armata ma lufę?

— Zebym miał co czyścić panie poruczniku.

Najradkalniejszy środek dla cierpiących na najbardziej zastarzałą i największą

PRZEPUKLINĘ

gdy nawet operacje i opaski różnych zagranicznych specjalistów nie pomogły, oraz wszelkie fałszywe wynalazki nie poskutkowały, usuwa jedyny specjalista z długoletnią praktyką dla cierpiących na rupturę zapomocą mojego opatentowanego bandaża Nr. 1209, który przynosi prawdziwą pomoc mężczyznom i kobietom.

S. KON, Warszawa, Sosnowa 13.

PROSPEKTY na żądanie bezpłatne. Przestrzegam przed naśladownictwem mojego środka przez fałszywych specjalistów. Kto zupełnie już stracił nadzieję znajdzie u mnie prawdziwą pomoc.

MEBLE Kto

kupuje za gotówkę, winien zwiedzić zakłady

Polskiego Przemysłu Meblowego „STYL“

WARSZAWA, Złota 7, róg Marszałkowskiej.

Kolosalny wybór, ceny rewelacyjne, piękne fasony solidnych kompletów i sztuk pojedynczych. Urządzamy kluby, hotele, restauracje. Firma chrześcijańska. Wysyłka na koszt firmy.

WARSZAWA, Złota 7, róg Marszałkowskiej.

SAMOZATRUCIE

NA TLE WĄTROBY.

SAMOZATRUCIE bywa przyczyną wielu dolegliwości (ból artretyczny, łamanie w kościach, ból i zawroty głowy, wzdęcia, odbijania, ból w wątrobie, niesmak w ustach, brak apetytu, swędzenie skóry, skłonność do obstruacji, piamy, zmarszczki i wyrzuty na skórze, skłonność do tycia, podenerwowanie i bezsenność, nerwowe bicie serca, mdłości, język obłożony). TRUCIZNY wewnętrzne, wytwarzające się we własnym organizmie, zanieczyszczają krew, niszczą organizm i przyspieszają starość. Choroby z samozatrucia i złej przemiany materii LECZA NIE LEKARSTWA A KREW CZYSTA. Wątroba i nerki są organami oczyszczającymi krew i soki ustroju. Najracjonalniejszą i zgodną z naturą kuracją jest unormowanie czynności wątroby i nerek. 20-letnie doświadczenie i najwyższe odznaczenia wykazały że zioła lecznicze

„CHOLEKINAZA“ H. Niemojewskiego

jako zółcio - moczopędne są jedynym naturalnym czynnikiem odciażającym soki ustroju od trutecznych i zapewniającym szybki powrót do zdrowia. Bezpłatne broszury Dr. med. T. NIEMOJEWSKIEGO otrzymać można w labor. fiz.-chem. „CHOLEKINAZA“ H. NIEMOJEWSKIEGO, Warszawa, N.-Świat 5-(D) na prowincję wysyłka pocztą,

Blagier.

— Takie dziwa mógłbym wam i dwa dni o Ameryce opowiadać.

— Pan tam kiedy był?

— Być nie byłem, ale brat mego majstra przed trzema laty o mało że tam nie pojechał..

Pasztet z jaskółek.

— Czy ten pasttet jest naprawdę z samych jaskółek?

— Nie, mój drogi! Jest w nim też trochę koniny.

— Koniny?

— Tak, pół na pół: jeden koń, jedna jaskółka.

Uczeń szewski u rzeźnika.

Proszę o kiełbasę ale taką samą nieświeżą jak ostatnim razem.

— Dlaczego nieświeżą?

— Bo majster powiedział: Jeszcze raz taką kiełbasę przyniesiesz, to sam ją zjesz.

W więzieniu.

— Panie dyrektorze, więzień Nr. 317 skarży się. Nie chce pracować w kuchni. Chciałby, jak inni, uprawiać swój zawód.

— A jakiż jest jego zawód?

— Jest lotnikiem.

Zyczenia

— Podobno źle życzyście sąsiadowi?

— Ale gdzietam, proszę łaski pana. Niech mu Bóg da zdrowie, tylko niech se wprzódy kark skręci, nogi połamie i łeb rozbije.

Wyjaśnić.

— Gapski! Dlaczego ziemia obraca się dokoła słońca?

— Aby nie było jej bardziej zimno z jednej strony, niż z drugiej.

Trafiła kosa na kamień

W kolej jedzie ksiądz wspólnie z oficerem. W toku rozmowy odzywa się oficer do księdza:

„O, mój księże, chciałbym mieć pieniądze, które ksiądz posiada!”

Na to ksiądz: „O, mój panie oficerze, gdybym tak posiadał Pański rozum!”

Oficer: „Co byśmy wtenczas posiadali?”

Ksiądz: „Napewno oboje nie!”

Ze świata dziecinnego.

— No, pamiętaj smarkaczu, żebyś koniecznie dostał promocję.

— Dobrze proszę ojca, ale ile za to dostanę?

— Co?!

— Przecież to bardzo prosty interes: jak mi ojciec zapłaci za promocję, to jeszcze taniej wypadnie dla ojca, niż gdybym siedział drugi rok w tej samej klasie.

Przygotowanie do egzaminu.

Kapral do żołnierza:

— Dlaczego tak kłaniesz piorunami, cholera, diabłami..?

— Panie kapral! Przygotowuję się do egzaminu podoficerskiego.

Anonim.

Józio: Proszę taty, co to jest anonim?

Ojciec: Anonim, moje dziecko jest to człowiek, który coś zrobi, na przykład: napisze, narysuje i t. p. — i chce pozostać wobec świata nieznanym.

Józio: Aha! rozumiem.

We dwa dni później:

Ojciec: Józio! kto stłukł karafkę?

Józio: Anonim, proszę taty!

Człowiek mało wie.

Gospodyni: Jaby tylko rada wiedzieć, kiedy mi pan wreszcie moją należność zapłaci.

Student: Kochana pani. To pytanie znowu mi przypomina, jak człowiek właściwie mało wie...

Praca umysłowa i fizyczna.

— Wuj pana ma podobno 90 lat, a umysł ma zupełnie świeży.

— O, tak. Wuj codziennie grywa w szachy z przyjaciółmi.

— No dobrze — ale chyba o pracy fizycznej niema mowy.

— Przeciwnie, i- lekroć przegra, to bije po łbie swego przeciwnika.

Smaczne wina

w najszlachetniejszych i dobrych gatunkach, pielęgnowane w myśl najstarszej i najklasycznej tradycji polska

Aranyi

Hurtowne Składy Szlachetnych win

KRAKÓW, MOSTOW 10.

- CENY NISKIE -

Kto raz skosztuje nasze wina, innych już żądać nie będzie nigdy.

Wina pochodzą z słynnych winnic Tolcsva-Mad-ToKay.