

Gazeta Nowska

Abonament miesięczny w ekspedycji 90 groszy, z opłatą pocztową 98 groszy. W razie wypadków, spowodowanych siłą wyższą, przeszkód w zakładzie lub tem podobnych nie przewidzianych okoliczności, wydawnictwo nie odpowiada za dostarczenie pisma, a abonenci nie mają prawa domagać się niedostarczonych numerów lub odszkodowania.

Od ogłoszeń pobiera się za 1-lam. wiersz 15 groszy. Reklamy przed dziełem ogłoszeń wiersz 35 groszy. — „Gazeta Nowska” wychodzi 1 raz tygodniowo a mianowicie w piątek. — Wydawca, drukiem i nakładem Władysława Wesołowskiego w Nowem (Pomorze). Prenumerata płatna z góry. Ogłoszenia płatne natychm. Za redakcję odpow. Władysław Wesołowski, Nowe.

Nr. 13.

N o w e, sobota 31 marca 1928 r.

Rok V.

Handel przedświąteczny.

W nadechodzącą niedzielę, jako ostatnią przed świątami, sklepy mogą być otwarte od godziny 1 do 6 wieczorem.

Port handlowy w Warszawie.

Jednym z zagadnień o wielkiej doniosłości gospodarczej dla całego kraju jest stworzenie na obszarze ziem polskich systemu naturalnych i sztucznych dróg wodnych, oraz skierowanie na drogi te masowego ruchu surowców i artykułów małowartościowych, niewytrzymujących wysokich stawek transportu kolejowego. Taką naturalną o pierwszorzędnym znaczeniu drogą wodną przedstawia w szczególności nasza Wisła, która przepływając przez wszystkie dzielnice Polski, stanowić będzie łącznie ze swymi dopływami żeglownymi po wykonaniu niezbędnych budowli regulacyjnych względnie nawet tylko robót doraźnych, poważną arterję komunikacyjną o długości około 2500 kilometrów.

Warszawa, tak ze względu na swój charakter miasta stołecznego państwa, jak i centralne położenie w kraju i nad główną arterją wodną, oraz u zbiegu głównych linii kolejowych, łączących Zachód ze Wschodem Europy, nabiera coraz bardziej światowego znaczenia.

Stopniowe usuwanie tych nienormalnych warunków żeglugi po Wiśle w miarę postępu rozpozysanych już najpilniejszych robót doraźnych i regulacyjnych, wywoła zdaniem czynników miarodajnych przy równoczesnym powiększaniu taboru rzeczno, nawet już w ciągu najbliższych kilku lat parokrotny wzrost ruchu ładunkowego na Wiśle. W stolicy po upływie 50-letniego okresu wykaże przerzucenie się na nią przynajmniej 24 proc. całego obrotu ładunkowego Warszawy, co wyniesie około 2.100.000 ton rocznie, czyli około 0.941 tony, na mieszkańca rocznie. Przyjęcie takiego obrotu jest zupełnie prawdopodobne i niewygórowane, jeżeli się zważy, że wówczas osiągnięta będzie dopiero norma ruchu, do jakiej doszły przed wojną niemieckie drogi wodne, pod względem geograficznym nie tak korzystnie położone jak w Polsce.

Generalny projekt portu handlowego nazwany portem pod Saską Kępą, zatwierdzony przez Ministerstwo Robót Publicznych, przewiduje na terenie łachy budowę ogółem 9 basenów mniejszych, rozmieszczonych po 4 z każdej strony linii średnicowej i uchodzących do jednego wspólnego basenu łącznikowego o długości 1400, założonego równoległe do wału wiślanego. Zasadnicza szerokość basenów wynosi 60 m. Wrzynające się głęboko w baseny języki portowe wytwarzają łącznie 8.870 m. bieżących obrzeża portowego.

Budowa tak wielkiego urządzenia portowego, jakim ma być port pod Saską Kępą, trwać będzie cały szereg lat z podziałem na kilka okresów budowy, w ciągu których uruchamiane i oddawane do użytku będą kolejno po sobie pewne jednostki portowe, stanowiące samkniętą dla siebie całość.

Portowe biura administracyjne mają przewidziane dogodne i obszerne pomieszczenie w trójkącie pomiędzy przedłużeniem ul. Jagiellońskiej w porcie, nasypem kolejowej linii średnicowej i parcelą fabryki „Brytanja”.

W części północno-wschodniej portu pozostawiono tereny, przeznaczone na umieszczenie zakładów przemysłowych i budynków składowych, ściśle z eksploatacją portu dla codziennych potrzeb miasta związanych.

Również w części wschodniej portu zarezerwowano tereny na wybudowanie niezbędnych warsztatów dla doraźnej naprawy statków, zaopatrzonych w stocznię.

Szczególny nacisk położono na zapewnienie najdogodniejszego połączenia portu z miastem, oraz dostępu do wybrzeży wyladunkowych wszelkiego rodzaju lądowym środkiem przewozowym, jak: koleje normalno i wąskotorowe, tramwaje, samochody ciężarowe, platformy i wozy ciężarowe konne i t. p.

Port pod Saską Kępą będzie pełnił zastępczo również rolę portu tranzytowego. Połączenie portu z siecią dróg żelaznych, jako bezwarunkowo konieczne zostało w projekcie należyście uwzględnione.

Dla zaradzenia brakowi jakiegokolwiek racjonalnych urządzeń portowych w stolicy i zadośćuczynieniu temsamem potrzebom handlowym na Wiśle, przystąpiono do wykonania pierwszej serji robót portowych.

Dotychczas wykonane zostały prace następujące: kompletnie wykończone zostały tereny portowe o poziomie — 4.20 m., położone po lewej stronie kanału wjazdowego i basenu Nr. 2, na łącznej długości 464 m. bieżących. Tereny te zostały już oddane do użytku publicznego.

Z poszczególnych zaś głównych elementów budowy wykonano:

1. Ograniczenie terenów portowych 2. wybrukowanie całkowicie terenu portowego — 4.20 m. na powierzchni 14 650 m², 3. zakończono bagrowanie basenu Nr. 2 na całej jego szerokości 60 m. w obrębie murów bulwarowych i na szerokości 25 m. aż po wylot wjazdu na rzekę, oraz częściowo wykonano bagrowanie basenu Nr. 3. Materiałem tym załadowane zostały i są do normalnej wysokości wszystkie tereny, położone, po stronie praskiej wjazdu i basenu Nr. 2, oraz język portowy. Pozatem Dyrekcja budowy kolei wykonała prawie całkowicie oba projekty linii średnicowej nad ulicami portowymi.

Wykonanie pozostałej części robót w sezonie budowlanym 1928 r. wyniesie wraz z wykupem wszystkich parcel prywatnych objętych łachą portową i założeniem urządzeń kolejowych około 1.400 tys. zł. Ogólny koszt tej jednostki portowej wyniesie 3.438.500 zł.

Z wiosną b. r. port będzie mógł być w całości oddany do użytku publicznego.

Uruchomienie portu handlowego w Warszawie w znacznym stopniu przyczynić się może do obniżenia cen wyrobów krajowych, a tem samem do zwiększenia konsumpcji wewnętrznej i rozwoju produkcji rodzimej.

M. G.

Przepowiednie Marconiego.

Przed wyjazdem swoim do Neapolu udzielił Marconi wywiadu jednemu z przedstawicieli „United Press” w sprawie urzeczywistnienia na drodze naukowej dwóch najbardziej interesujących go w danym momencie problemów:

transmisji fotoradjotelegraficznej, czyli nadawania i momentalnego odbierania na największe odległości wszelkich fac-simile, to znaczy wszelkich podobizn całkowitych stronice druku, rękopisów i t. p., a nadto udoskonalenie obecnego systemu fal wiązkowych.

„Jestem pewien — oznajmił wielki wynalazca — że w krótkim czasie transmitowanie fac-simile, będzie tak udoskonalone, że będzie można stosować je dla celów handlowych, stanie się dostępne dla szerokiego ogółu. Bodaj, że nastąpi to już za kilka miesięcy. Wprowadzenie tego systemu zrewolucjonizuje obecny sposób komunikacji na świecie. Nadewszystko przyspieszy przekazywanie na dalekie odległości myśli ludzkiej. Zamiast transmitowania mowy meża stanu, np. litera po literze, wyraz po wyrazie, pozwoli system fotoradjotelegraficzny na jej transmisję całkowitą odrazu, na transmisję całej kolumny, całej strony i t. p. Z chwilą udoskonalenia tego systemu świat przemysłowy, giełdowy, handlowy i t. d. będzie mógł transmitować drogą fotoradjotelegraficzną w kilka minut, a może i sekund, do każdego miejsca na całej kuli ziemskiej te same listy, które dzisiaj posyła poczta. Pomyśleć tylko, jaki kolosalny przewrót system ten spowoduje w obecnym systemie komunikacji!... I tak, będzie można transmitować w ciągu jednej minuty tysiąc wyrazów tekstu, tekst ten będzie mógł być sposobem fotograficznym zredukowany tak dalece, że jedna stronica będzie mieściła tysiące wyrazów, poczem taki fotoradjotelegraf powiększony zostanie na stacji odbiorczej i odczytany przez adresata za pomocą szkła powiększającego”.

Tyle sam wynalazca, który, jak wiadomo, raczej zbyt jest powściągliwy w swoich przepowiedniach, tak że sprawdzają się one rychlej jeszcze, niż on sam to przewiduje. Nic dziwnego, że kapitałiści całego świata chętnie finansują jego wynalazki, że tworzą się w tym celu olbrzymie koncerty, jakim jest np. obecna fuzja Towarzystwa Marconi z Eastern Telegraph Company, oraz związaniem z tem ostatniem Towarzystwem jak: Extension, Western, Great Northern i t. d., w ten sposób, że łączny kapitał tych Towarzystw, złączonych w jeden potężny koncern dla eksploataowania fotoradjotelegraficznych wynalazków Marconiego, będzie wynosił 53.700.000 funtów szterlingów, czyli zgórá 2 miljardy złotych polskich.

Rozmaitości.

CZWORONOGA KACZKA... DZIENNIKARSKA
Trudno nam, mieszkańcom Europy, sprawdzić wiarogodność informacji, podanej przez prasę amerykańską, a mającej wszelkie cechy bluffu. Mianowicie, reporterzy nowojorscy zapewniają uroczyście, że „Princesse Jacqueline” może swobodnie porozumiewać się z każdym, wyszczekując — cieniem, lecz najzupełniej wyraźnym fałsetem — odpowiedzi na pytania, stawiane jej przez publiczność, zwiedzającą wystawę psów w Bostonie. Pana swojego, mister Robinsona ze stanu Kentucky, wita ów cudowny buldog poufałym: „Hello!”, osobom postronnym dobitnie zaznacza swoją wolę lakonicznem: „Chce”, lub „nie chce”, zna nawet takie słowa, jak npr.: „Lift”, etc. Mister Robinson oświadczył w interwiewie — „Princesse Jacqueline” nie udziela wywiadów —, że jego buldog jest kompletnym samoukiem, który przyswoił sobie mowę ludzką, bawiąc się całymi dniami z dziećmi farmerów.

ZBIORY LORDA CARNARVONA.

Słynne zbiory starożytności odkrywcy grobu Tutankhamena, lorda Carnarvona, zawierające 1400 przedmiotów dzieł sztuki egipskiej, zakupione zostały obecnie przez nowojorskie „Metropolitan Museum of Art”. Jest to jedyna w świecie wielka kolekcja drobiazgów starożytnej sztuki egipskiej.

UCZCIWOŚĆ ARTYSTYCZNA.

Bywają ludzie, niezawsze zadowoleni z plodów swej pracy. Najczęstsze wypadki nadmiernej skromności dają się zauważyć u artystów-malarzy. Nierzadko zdarza się, iż niszczą oni swoje dzieła, które przestały im się podobać. I tak znany artysta Vlaminczk orzekł pewnego dnia, iż dzieła jego wy-

Wszelkiego rodzaju wyroby
Fabryki Polski Przemysł Gumowy „Pepege”

jak obuwie sportowe, obuwie tenisowe, obuwie ludowe i obuwie letnie we wszystkich wielkościach i kolorach po cenach ściśle fabrycznych poleca

Telefon 15

W. Jażdżewski, Nowe

Rynek 25

konane przed r. 1914 nie mają żadnej wartości. Udał się zatem do sławnego handlarza obrazów, którego specjalnością były właśnie obrazy Vlaminka i rzekł: „Pan posiada pewną ilość moich obrazów... Wiem, że przywiązuje pan do nich pewną cenę. Otóż, płótna te nie mają żadnej wartości... Proszę mi je oddać, gdyż muszę je zniszczyć”. Kupiec zaprotestował, tłumacząc się, iż każde z tych arcydzieł warte jest conajmniej 5—6 tysięcy. „Wieleż żąda pan za wszystkie?” — spytał Vlamink. Uzgodniwszy cenę, Vlamink zapłacił, odebrał płótna i powróciłszy do domu, spalił je...

Z POSTĘPEM CZASU.

Niegdyś, odważni eksploratorowie, udający się w głąb tajemniczych puszczy podzwrotnikowych, zabierali ze sobą najróżnorodniejsze świecidełka, którymi obdarowywali dzikich mieszkańców Afryki, zdobywając sobie w ten sposób ich zyczliwość. Dziś, zapoznawszy się dzięki występowi Josephine Baker — z istotnymi upodobaniami murzynów, zyskuje p. Macomber, znany myśliwy amerykański, sympatię ciemnoskórych plemion inną zupełną metodą. Mianowicie, posiada on w swoich kufrach podróżnych udoskonalone radioaparaty, pozwalające mu urządzać wspaniałe popisy wokalnoinstrumentalne dla licznego audytorjum afrykańskich melomanów. Na prywatnym jachcie jego, pływającym wzdłuż wybrzeży — czyż trzeba dodać, że p. Macomber jest amerykańskim miliarderm? — znajduje się potężna stacja nadawcza, przesyłająca karawanie myśliwych utwory, specjalnie dostosowane do ucha murzyńskiego. Skończyła się — era szklanych paciorków...

Obwieszczenie.

W piątek, dnia 6-go kwietnia b. r. o godz. 11-ej przed poł. odbędzie się wydawanie datków świątecznych dla ubogich miejskich w sali Magistratu.

Wszyscy, którzy pobierają wsparcie od miasta winni się zgłosić w dniu powyższym.
Nowe, dnia 28 marca 1928 r.
Burmistrz.

Obwieszczenie.

Podaje się do publicznej wiadomości, iż przejazd łodzią z Nowego do Nebrowa w czasie od 1 kwietnia do 1 października 1928 r. odbędzie się jak następuje:

Odjazd z Nowego o godzinie 5³⁰ rano
" " " 10³⁰ przed poł.
" " " 2³⁰ po poł.

Nowe, dnia 21 marca 1928 r.
Burmistrz.

Podziękowanie.

Panu burmistrzowi, członkom magistratu i rady miejskiej, dozorowi kościelnemu i reprezentacji gminy kościelnej, panom sołtysom, panom nauczycielom i szkołom, Lutni, towarzystwom i cechom, parafjanom i obywatelom miasta składam

serdeczne podziękowanie

za tak szczery udział w uroczystości jubileuszu mego kapłańskiego.

Nowe, dnia 30 marca 1928 r.

Ks. Prob. Bartkowski.

Tow. Akc. Ubezpieczeń „Vita”
Oddział na Pomorze
w Bydgoszczy, Dworcowa 18
Telefon 19

przeprowadza:

wszelkie ubezpieczenia na życie, od wypadków nieszczęśliwych i odpowiedzialności cywilno-prawnej, na najdogodniejszych warunkach.

Zastępca dla Nowego i okolicy na ubezpieczenia życiowe:

Piotr Kosseda, Nowe
Nowy Świat 7/8.

Niniejszem podajemy do łaskawej wiadomości, iż w myśl rozporządzenia Prezydenta Rzeczypospolitej z dnia 13 kwietnia 1927 r. i w myśl uchwały Sejmiku Powiatowego z dnia 24 lutego 1928 r. połączą się

z dniem 1 kwietnia 1928 r. niżej podpisane banki

w jedną instytucję finansową pod nazwą:

**Komunalna
Kasa Oszczędności**
powiatu świeckiego w Świeciu
z Oddziałem w Nowem

która załatwia wszelkie transakcje w zakresie bankowości wchodzące.

Bank Powiatowy Świecie.
Powiatowa Kasa Oszczędności Świecie.

Doroczne Walne Zebranie

Towarzystwa gimnastycznego Sokół w Nowem

odbędzie się w niedzielę, dnia 1-go kwietnia 1928 r. w Domu Hallera o godzinie 16 z następującym porządkiem obrad:

1. zagajenie
2. odczytanie protokołu z ostatniego Walnego Zebrania
3. Sprawozdanie Zarządu z działalności Tow.
4. Wybór Przewodniczącego Walnego Zebrania
5. Ustąpienie starego Zarządu
6. Wybór nowego Zarządu
7. Wolne głosy i wnioski
8. Zakończenie.

Zarząd.

2 czeladniki i 1 uczeń stolarski

mogą się zgłosić.

Taeker, ul. Sądowa 14.

Wydzierżawię rolę moją położoną na Morgach przy Mątawie.

Franciszek Stasiewski
mistrz rzeźnicki, ul. Gdańska 22.

**Oszczędnością
zapewnisz sobie byt
na starość!**

Oszczędności poczynawszy od 5,00 zł przyjmuje

Bank Powiatowy Świecie
Oddział w Nowem
(Rynek 3)

Pozatem załatwiamy wszelkie czynności bankowe.

Za zobowiązania Banku Powiatowego odpowiada pow. świecki całym majątkiem i siłą podatkową.

Kapitał zakł. 500.000 zł.

3. F. 1,2/28.

Wywołanie.

I. Pan Konstantyn Jasiński właściciel młyna w Kolonji Ostrowickiej, pow. Gniew, wniósł o wywołanie następujących zaginionych dokumentów:

1. listu hipotecznego dotyczącego hipoteki zapisanej w księdze wieczystej Ostrowite tom IV karta 51 w Oddz. III pod l. b. 3 dla Banku Ludowego, Spółdzielnia z nieograniczoną odpowiedzialnością w Pelplinie, w kwocie 6000 marek z 5 proc. odsetkami od dnia 15 kwietnia 1908 r.
2. listu hipotecznego dotyczącego hipoteki, zapisanej w księdze wieczystej Ostrowite tom IV karta 51 w Oddz. III pod l. b. 4 dla Banku Ludowego, Spółdzielnia z nieograniczoną odpowiedzialnością w Pelplinie, w kwocie 6500 marek z 5 proc. odsetkami od dnia 15 lutego 1907 r.

II. Pan Adolf Finkel, mistrz piekarski z Nowego, pow. Świecie, wniósł o wywołanie zniszczonego przez spalenie

listu hipotecznego, dotyczącego hipoteki, zapisanej w księdze wieczystej Nowe tom II karta 52 w Oddz. III pod l. b. 2 dla wdowy po mistrzu piekarskim Teresy Barbary Gorsch z d. Czajka z Roswein w Saksonji, w kwocie 12 000 marek z 5 proc. odsetkami od dnia 21 listopada 1889 r.

Posiadaczy wyżej wymienionych dokumentów wzywa się, by zgłosili swe prawa i przedłożyli dokumenty w terminie wywoławczym, który wyznacza się na dzień 18 grudnia 1928 r. o godzinie 9-tej w niżej podpisanym sądzie pokój Nr. 7, w przeciwnym bowiem razie dokumenty te pozbawione będą mocy.

Nowe, dnia 10 marca 1928 r.

Sąd Powiatowy.

Przetarg przymusowy.

W czwartek, dnia 5. 4. b. r. o godzinie 10-tej przed poł. sprzedawać będą za natychmiastową gotówkę najczęściej dającemu w Morgach pow. Świecie

1 cielaka.

Zbiórka licytantów na podwórzu p. Schaldacha w Morgach.

Lorkowski
wójt.

Pocztówki
święteczne
poleca
W. Wesołowski.

Bloki kasowe
ma na składzie
W. Wesołowski.

NASZ DODATEK ILUSTROWANY

NIEDZIELA, 1 KWIETNIA 1928 r.



„DOBRANOC“



P. Michał Kwiatkowski, redaktor „Narodowca”, wychodzącego w Lens we Francji, obchodził jubileusz 25-letniej pracy społecznej.



Z ostatniego zjazdu Dowborczyków. Przed pomnikiem Ks. Józefa.



Ś. p. Jan Smulski, wybitny działacz narodowy w Stanach Zjednoczonych podczas wielkiej wojny, odebrał sobie życie w Chicago.



Polscy oficerowie artylerji zwiedzają muzeum i szkołę artylerji w Paryżu.

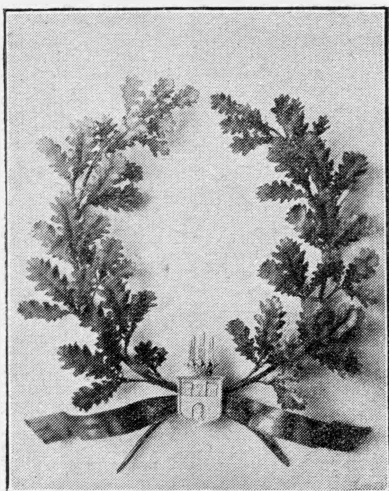

Obok sarkofagu Słowackiego w podziemiach Wawelu wyróżnia się wśród innych złożonych tam wieńców — oryginalny wieńiec z herbem miasta — złożony przez ogół mieszkańców m. Radomska.

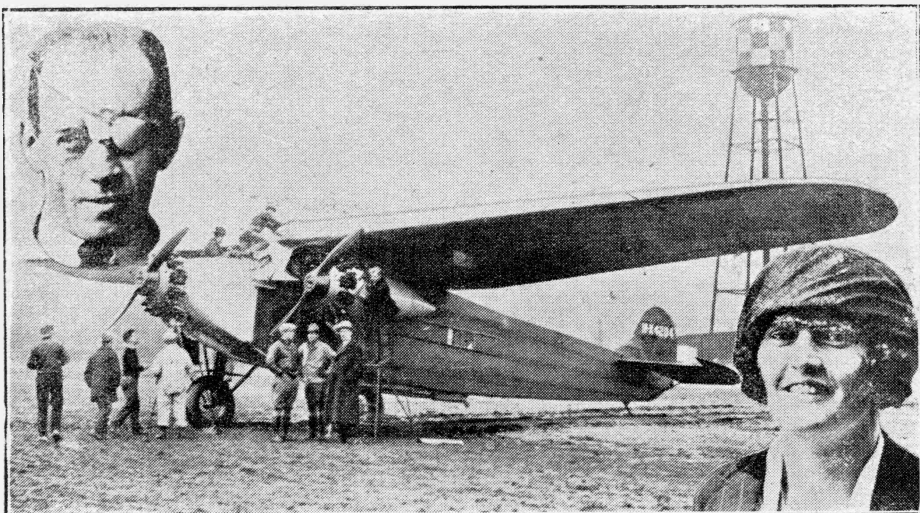

Kapitan Hincliffe wraz z lady Muckey wystartowali na monoplanie z Anglii do Ameryki i w drodze zaginęli.

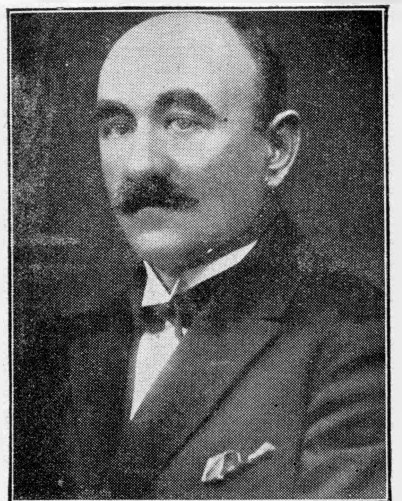

Ustępujący burmistrz m. Radomska p. dr. M. Niewiarowski, który w ciągu 2-letniej kadencji zdobył sobie uznanie wśród radomskiego społeczeństwa.

Robotniczy Klub Sportowy T. U. K. w Sosnowcu.

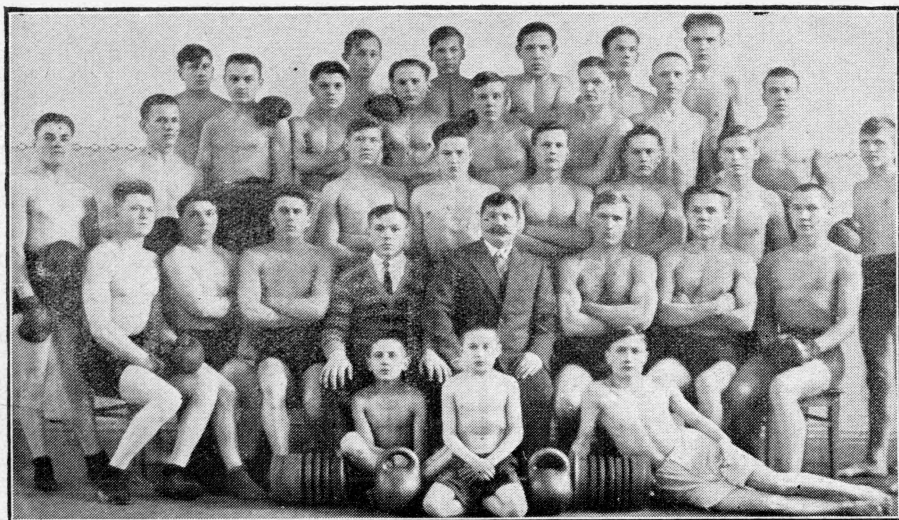

Sekcja atletyczna z instruktorem okręgowym p. A. Marszałkiem i zastępcą p. Witoldem Ziółką.

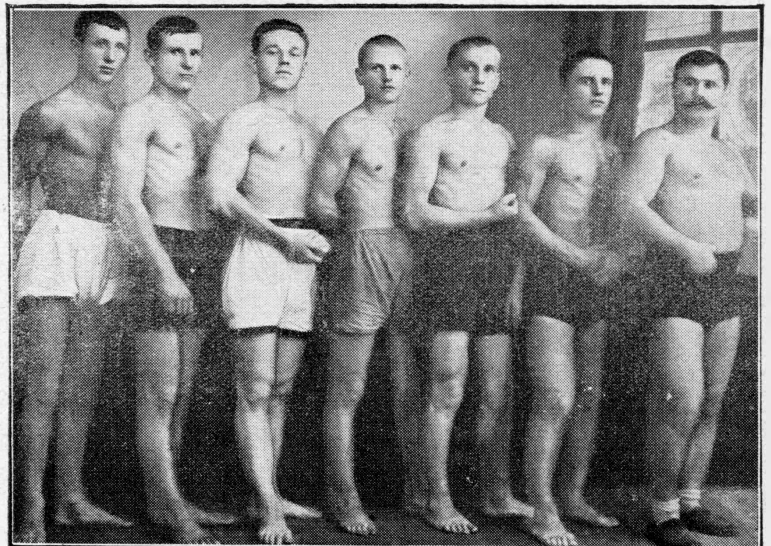

Sekcja ciężkiej atletyki.

Portrety Art. Mal. Bol. Czedekowskiego w Paryżu



Portret p. ambasadorowej Chlapowskiej.



Portret p. Marie Gonzalez.



Małżonka posła Rzeczypospolitej Polskiej p. Janina Ciechanowska w kostjumie łowickim na jednym z tegorocznych balów kostjumowych w Waszyngtonie.



„Czarodziejski kurant“ w Operze Warszawskiej: po lewej pp.: Parnellowie i Tokarski, po prawej koryfejki baletu.

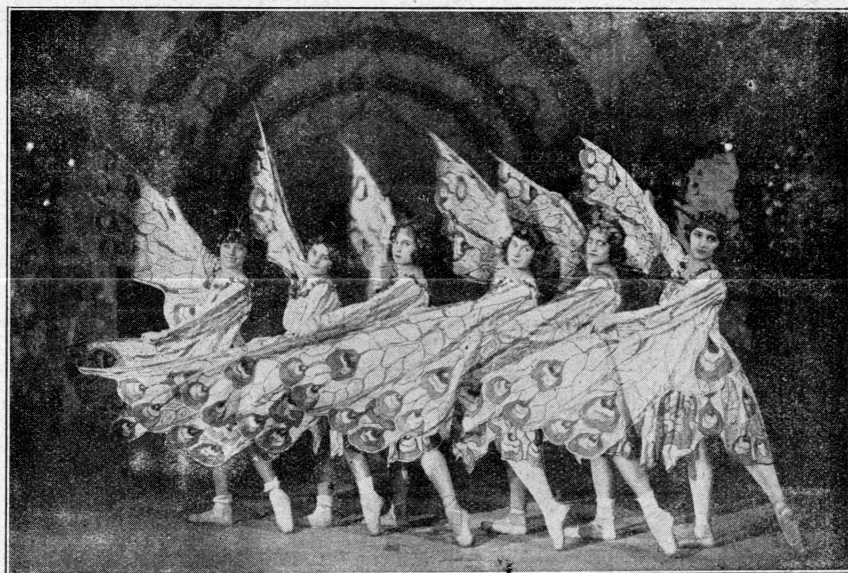

Ze świata mody



Wiosenny model filcowego kapelusza.



Wąż, niebezpieczny mieszkaniec puszczy brazylijskiej, po małej operacji usunięcia mu gruczołów jadowych, staje się stworzonkiem niewinnym.



Wanda Landowska, znakomita pianistka, zawadziła w swej tournée po Europie o Warszawę. Koncert jej w Filharmonji ściągnął tłumy publiczności, które gorąco przyjmowały świetną artystkę. Jej gra nabrała jeszcze doskonałości i głębi, w interpretacji starej muzyki Landowska stała się niedoścignoną.

Z teatrzyku „Morskie Oko” w Warszawie



Nowa rewja w Morskim Oku p. t.: „Publiczność ma głos”.



Zespół artystów wytwórni filmowej „Uty” w Nicei.

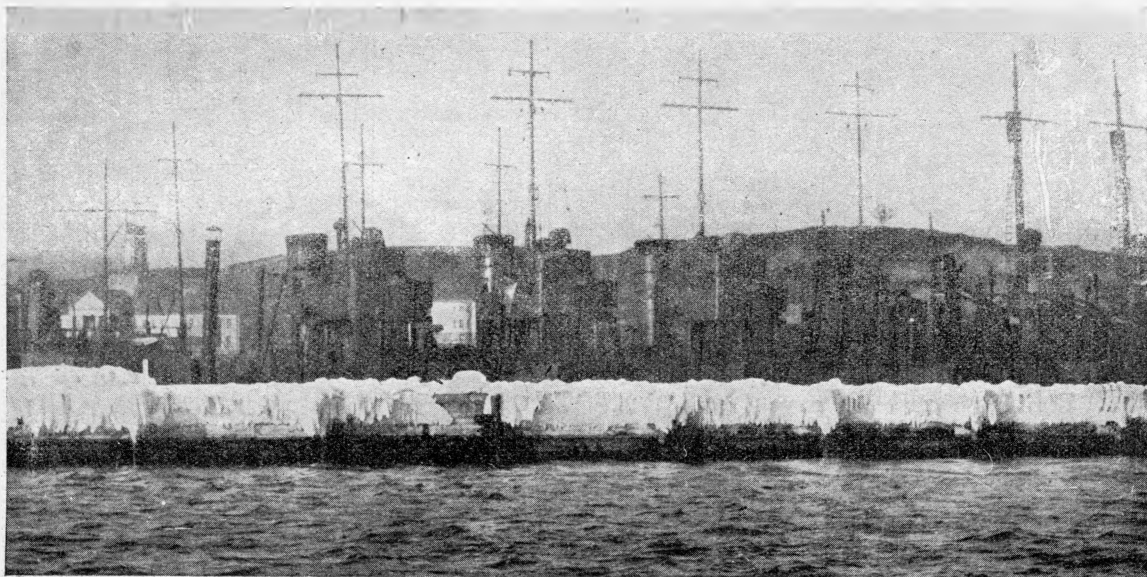

Widok portu w Gdyni, gdzie skupiła się flota polska podczas ostatniego mrozu, który pokrył lodem zatokę

WIEDZA DLA WSZYSTKICH

Wszystkim czytelnikom „Naszego Dodatku Ilustrowanego” do każdej zamówionej książki dodajemy drugą, ciekawą i pożyteczną książkę darmo. Zamiast jednej — dwie, dwóch — cztery i t. d.

SZYLLER-SZKOLNIK: „Hypnotyzmi! Sugestja! Telepatja!” „Siła nasza wewnątrz nas”. Czy chcesz być silnym, energicznym? Chcesz aby inni ulegali twojej woli? Chcesz władać wielką tajemniczą siłą? Podręcznik słynnego hypnotyzera Szyllera-Szkolnika. Zawiera 98 rozdziałów: Historia hypnotyzmu. Jakim powinien być hypnotyzer. Jakie winno być medium. Magnetyczny rozwój oczu. Autosugestia. Wpływ hypnotyzera na medium. Sugestia podczas snu. Sugestia na jawie. Obudzenie medium. Odgadywanie myśli. Powodzenie w miłości. Leczenie wszelkich natogów. Zł. 7. W pięknej, mocnej oprawie. Zł. 9.

ST. A. WOTOWSKI: Wielka księga cudów i tajemnic „Czarna i Biała Magja”. Cudotwórcy, mistrzowie i adepci wiedzy tajemnej wszystkich czasów i epok. Ich tajemne praktyki, zaklęcia i recepty. Oczarowania miłosne. — Z portretem autora i z wieloma ilustracjami w tekście. Cena zł. 4, w ozdobnej oprawie Zł. 5.50.

SZYLLER-SZKOLNIK: „Zwycięstwo w miłości”. Jak zdobyć miłość ukochanej osoby. Czary, amulety i talizmany starożytności i wieków średnich. Cenne wskazówki, rady i uwagi. Zł. 2.—

PR. SZMURŁO: „Świat nadzmysłowy i metody jego badania”. Treść: Zdolności nadnormalne, zjawiska nadzmysłowe i nadwrażliwość. Omylność zmysłów. Mediumizm, jasnowidzenie, psychometria, spotęgowanie wrażliwości, fakiryzm i hypnotyzm. Metody badania pośrednie i bezpośrednie. Intuicja, i t. d. Drugie, poprawione i skorygowane wydanie. Zł. 1.—

SZYLLER-SZKOLNIK: „Mnemonika”. Mistrzostwo pamięci. Sztuka wyrobienia doskonałej pamięci. Usuwanie roztrągnięcia, spotęgowanie woli, przewyższanie lenistwa, wzmacnianie zdolności umysłowych. Podręcznik praktyczny. Zł. 2.—

ST. WOTOWSKI: Tajemnice życia i śmierci. Praca naukowa obejmująca całokształt wiedzy okultystycznej i odślaniająca rąbek zagadnienia życia pozagrobowego. W siedmiu rozdziałach. Zł. 1.50.

DR. S. BREYER: „Wielki lekarz domowy”. Nauka o zdrowiu. Przyczyny, objawy i leczenie wszelkich chorób zwykłymi domowymi środkami, ziołami i sposobami medycznymi. Mnóstwo ilustracji i rycin. — Cenne wskazówki, jak zachować młodość, piękność i zdrowie. Wielka księga w bogatej, płóciennej oprawie. Zł. 10.—

DR. A. KORAB-KORABIEWICZ: „Choroby weneryczne”. Uleczalność syfilisu i innych chorób wenerycznych. Jak zapobiegać zarażeniu się. Podręcznik praktyczny dla mężczyzn i kobiet. Zł. 1.—

DR. CZ. PENDO: „Zwiesz poradnik dla młodych matek”. Treść: Małżeństwo, ciąża, płodność, poród, nieplodność. Sekretne sposoby małżeńskie. Pielęgnowanie niemowląt i t. p. Zł. 2.—

DR. HRUMUS: „Wielki zielnik lekarski”. Opis ziół leczniczych z podaniem ich uprawy i zastosowania. Z tablicami kolorowymi i drzeworytami. Zł. 10.—

PROF. WETERYNARIJ HENRYK SZMIDT: „Nasz weterynarz”. Wielki podręcznik dla wszystkich. W 9-ciu rozdziałach ze 106 rycinami. Uczy hodowli, rozpoznania, zapobiegania i leczenia wszelkich chorób: koni, bydła, owiec, świń, kóz, psów, kotów i wszelkiego rodzaju drobiu. Cena tylko Zł. 7.—

P. OWCZYŃSKA: „Zdrowa, higieniczna, oszczędna kuchnia”. Najlepszy prezent dla młodych gospodyń. Tyśiące najnowszych sposobów gotowania smacznych, zdrowych, oszczędnych obiadów. Pieczenie legumin, ciast, mazurek, bułek, tortów, smażenie konfitur, soków, marmelad, sporządzanie kompotów, lodów, wódek chłodzących. 4 zł. — w dobrej oprawie Zł. 5.—

PROF. ST. A. WOTOWSKI: „Życie, przygody miłosne i kochankowie cesarzowej Katarzyny II”. Treść niezmiernie ciekawa. Tylko dla dorosłych. Zł. 1.50.

PAUL BOURGET. „Zazdrość w miłości”. Zazdrość zmysłowa. Zazdrość serca. Zazdrość a miłość. Powód i istota zazdrości. Liczne przykłady. Z 26 wydania przełożył dr. Orski. Wydanie estetyczne — miniaturowe. Zł. 1.

WEININGER: „Tajemnice kobiet i mężczyzn”. Myśli i spostrzeżenia tego geniusza co do wzajemnych stosunków płci obojga. Zł. 1.

PROF. ST. WOTOWSKI: „Miłość a Kłamstwo” i „Samobójstwo” w jednej książce. Treść: Kłamstwo męzozynny i kobiety. Kiedy kłamstwo jest konieczne. Kobiety demoniczne. Słynni uwodziciele. Miłość — to wielkie kłamstwo. — Czy samobójstwo jest bohaterstwem — czy przestępstwem. Kluby i ligi samobójców. Miłość a samobójstwo. Najslawniejsze przykłady. Obłęd i samobójstwo. Samobójstwo, a okultyzm. Co się dzieje z samobójcami po śmierci? Epidemia samobójstw. Zł. 2.—

Wydawnictwo i Redakcja „ŚWIT”
Warszawa, Nowowiejska 32, m. 6.
Konto P. K. O. 12454.
Ogłoszenie wyciąć i dołączyć do listu.

NAPISZ DO MNIE!



Jeżeli Ci brak energii, równowagi, jeżeli cierpisz moralnie i nie znasz wyjścia, napisz do mnie psycho-grafologa Szyllera - Szkolnika autora prac naukowych, redaktora pisma „Świt” Wiedza tajemna. Nadeślij charakter pisma swój, lub zainteresowanej osoby, zakomunikuj imię, rok i miesiąc urodzenia, otrzymasz odemnie szczegółową analizę charakteru, określenie zalet, wad, zdolności i przeznaczenia, jak również odpowiedzi na wszystkie zadane pytania. Los Twój zależy nie tylko od Twoich zdolności i czynów, lecz i od ludzi, z którymi się łączysz! Nie licz się z tym, co ludzie śmieją i głupi mówią i piszą o mnie, gdyż ludzie ci nigdy osobiście mnie nie znali i nie korzystali z moich rad, lecz weź pod uwagę posiadane przeze mnie protokoły i odezwy Towarzystw Naukowych Warszawy, najwybitniejszych powag świata lekarskiego i poważnej prasy. Wszystkim Czytelnikom „Naszego Dodatku Ilustrowanego” analizę wysyłam zamiast 5.—, tylko za 2 zł. Osobiście przyjmuję od godz. 12—2 i 8—7 wiecz. Adresuj do mnie: Warszawa, Szyller-Szkolnik, Redakcja „Świt”, ul. Nowowiejska 32, mieszk. 6.

Zeszyt pisma „Świt” Wiedza Tajemna, oraz katalog niezwykle ciekawej treści książek, wysyłam gratis, na przesyłkę załączyc znak pocztowy Niniejsze ogłoszenie wyciąć i załączyć do listu

NAJLEPSZE KSIĄŻKI!
ZADĄĆ BEZPŁ. PROSPEKTÓW. WARSZ. KODYTOWA 1.

