

248930

675
POLSKA AKADEMJA UMIEJĘTNOŚCI

**INWENTARZ DÓBR I DOCHODÓW
BISKUPÓW POZNAŃSKICH**

Z ROKU 1564

WYDAŁ

EDMUND DŁUGOPOLSKI

KRAKÓW 1938

NAKŁADEM POLSKIEJ AKADEMJI UMIEJĘTNOŚCI
SKŁAD GŁÓWNY W KSIĘGARNIACH GEBETHNERA I WOLFFA
WARSZAWA — KRAKÓW — ŁÓDŹ — POZNAŃ — WILNO — ZAKOPANE

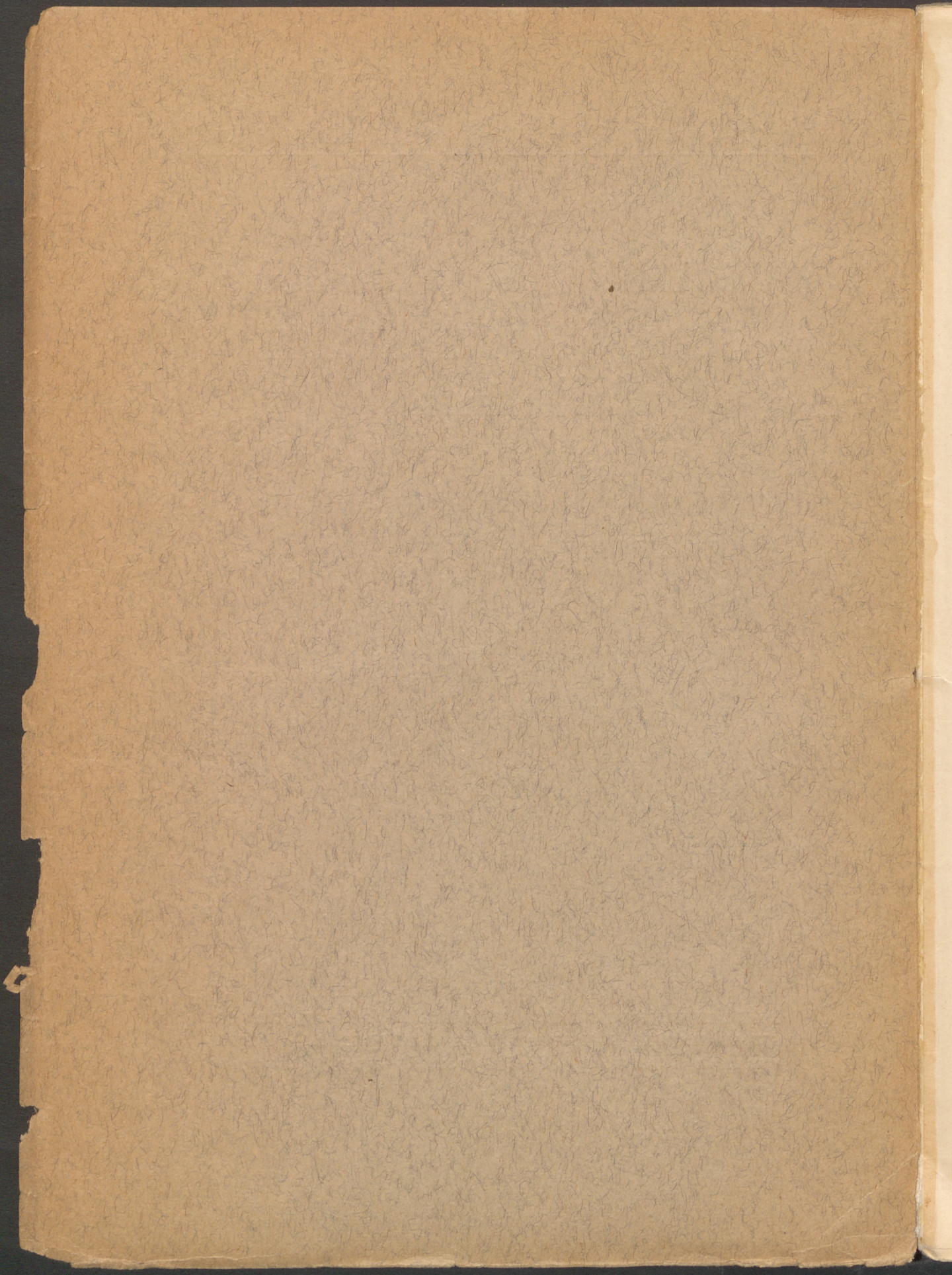

POLSKA AKADEMJA UMIEJĘTNOŚCI

**INWENTARZ DÓBR I DOCHODÓW
BISKUPÓW POZNAŃSKICH**

Z ROKU 1564

WYDAŁ

EDMUND DŁUGOPOLSKI

KRAKÓW 1938

NAKŁADEM POLSKIEJ AKADEMJI UMIEJĘTNOŚCI
SKŁAD GŁÓWNY W KSIĘGARNIACH GEBETHNERA I WOLFFA
WARSZAWA — KRAKÓW — ŁÓDŹ — POZNAŃ — WILNO — ZAKOPANE

POLSKA AKADEMIA UMIEJĘTNOŚCI

INWENTARZ DÓBR I DOCHODÓW
BISKUPÓW POZNAŃSKICH

Z ROKU 1564

Osobne odbicie z Archiwum Komisji Historycznej S. 2, T. III (Ogólnego zbioru XV).

248930



Drukarnia Uniwersytetu Jagiellońskiego pod zarządem Józefa Filipowskiego

Inwentarz dóbr i dochodów biskupów poznańskich z r. 1564

wydał

Edmund Długopolski.

WSTĘP.

W Archiwum Kapituły Katedralnej w Poznaniu znajduje się rękopis opatrzonej na pierwszej karcie u góry sygnaturą z w. XIX: Lib. Cap. Posn. Sig. 1, który obejmuje inwentarz dochodów stołowych biskupstwa poznańskiego, płynących z właściwej Wielkopolski i przyległego do m. Wschowy skrawka Śląska, zarówno z dóbr jak i dziesięcin, wiardunków i małdratów.

Rękopis jest foljałem zwykłego formatu o wymiarach $33 \times 21 \times 4$ cm (wysokość, szerokość, grubość) i składa się obecnie z 179 kart, a wedle nowej paginacji z 358 stron. Pierwotnie w w. XVI rękopis obejmował prawdopodobnie 188 kart, ponieważ dawnych kart zachowało się w całości 173, nadto między str. 244 a 245 zostało wyciętych nieliczbowanych kart 13, a po str. 324 jedna karta, oraz jeszcze jedna karta w niewidocznym miejscu. Rękopis w obecnym stanie posiada jeszcze dodane nowsze 3 karty na początku i 3 karty na końcu, które objęte są współczesną paginacją. Papier rękopisu z w. XVI posiada filigran podwójnej lilji burbońskiej w tarczy jakoby herbowej.

Oprawę z twardej, brązowej, dzisiaj ściemniałej skóry, z renesansowymi wytłoczeniami, dawniej złoconemi, otrzymał rękopis w okresie bliskim dacie r. 1564. Skórą tą pokryte były niezawodnie deski oprawy, i jest ślad, że pierwotnie rękopis zamykano na klamerki lub zawiązywano rzemykami. Zniszczoną pierwotną oprawę zrestaurowano prawdopodobnie w początkach w. XIX, zastępując deski tekturą, dając jej wygląd współczesny, i wtedy dołączono na początku i końcu rękopisu przy okładkach 6 kart nowszych. Rękopis jest wcale dobrze zachowany, mimo że podziurkowany przez kornika książkowego, zwłaszcza na dolnym marginesie, bez uszczerbku dla tekstu. Dziurki te na końcowych kartach są coraz liczniejsze, a także i skóra tylnej okładki jest niemi nieco uszkodzona.

Na wierzchniej okładce w prostokątnej winjecie, w której powtarzają się wytłoczone postacie z imionami: SALVATOR-PAVLVS-PETRVS, znajduje się w górnym polu napis: REGESTRVM | SEV INVENTARIVM | REDITVVM AC QVA | RVMVIS OBVENTIO | NVM EPISCOPATVS | POSNANIENSIS | IN MAIORI POLONIA, w dolnym polu w osobnej, ozdobnej, prostokątnej winjecie widać bardzo zatarty ślad jakoby wazonu z liśćmi akantu, umieszczonego na trzech kulkach na czemś w rodzaju globu. W otoku napis zupełnie zatarty i nieczytelny. Pod tą ozdobną winjetą u dołu wytłoczono ANNO DO 1564¹. Na tylnej okładce same winjety; w dwóch z nich powtarzają się wyżej opisane postacie. Przy restaurowaniu oprawy w w. XIX wyciśnięto na jej grzbiecie w złotej winjecie umieszczony złożony napis: INVENTARIUM | ANTIQVUM | PROVENTUUM | EPISCOPALIVM.

Na 1 stronie rękopisu znajduje się wyżej przytoczona sygnatura, poczem dalsze stronicie są niezapisane i dopiero na str. 11 (karcie 3 pierwotnego rękopisu) znajduje się tytuł i części Inwentarza: Inuentarium ge | nerale omnium | redituum et pro | uentuum Episco | patus Posnaniens | sis in maiori Po | lonia, Anno | Domini | MDLXIII, z nowszym dopiskiem v(el) 1564. Pod tym napisem węzeł pisarski, w którym wypisane są rzędem litery A. Ch. C. V. P. C. Następną stronicą 12 pusta i właściwy tekst i części Inwentarza, t. j. właściwego inwentarza dóbr stołowych biskupów poznańskich, zaczyna się na str. 13 i sięga do str. 244, ale wewnątrz wiele stronic a nawet kart pustych. Na str. 245—349 znajduje się II część Inwentarza: Regestrum om(nium) | decimarum Ferto | numque et Maldrato | rum Prouenientium | Pro mensa Rmi D. | Episcopi Posnaniens(sis) | Anno Salutis huma | nae | MDLXIII, z nowszym dopiskiem 1564.

Dobra stołowe biskupstwa poznańskiego, leżące w Wielkopolsce właściwej, rozpadały się na 8 kluczków. Inwentarz zawiera opis tych dóbr kluczami. Str. 13—33: 1) Clavis Posnaniensis; str. 32 pusta, a po str. 33, na której znajduje się Summa totius census in clave Posnaniensi, następne stronicie 34—40 puste. Str. 41—59: 2) Clavis Bucoviensis; str. 58 pusta, a po str. 59, gdzie jest Summa census totius provenientis ex clave Bucoviensi, następne stronicie 60—66 puste. Str. 67—89: 3) Clavis Pczewensis; w tem są puste str. 83, 85, 88, jak również str. 90—98. Str. 99—109: 4) Clavis Wielichoviensis, przyczem, jak w poprzednich registrach, jedna stronica pusta przed Summa totius census in clave Wielichoviensi; następne str. 110—118 puste. Str. 119—145: 5) Clavis Crobensis, w czem str. 136 i 144 puste; również następne stronicie 146—152 puste. Str. 153—165: 6) Clavis Dolszensis; str. 166—174 puste. Str. 175—195: 7) Clavis Solecensis z pustą stronicą 188; str. 196—202 puste. Str. 203—243: 8) Clavis Ciężymensis z pustą str. 238. Na str. 243 kończy się I część Inwentarza.

¹ Ostatnia cyfra 4 bardzo zatarta.

Na str. 244 pierwotnie pustej wpisano inną ręką, prawdopodobnie w drugiej połowie w. XVII, akt z r. 1573, dotyczący ceł pobieranych w Slesinie przez biskupa poznańskiego i kasztelana łędzkiego. Dalszych 13 kart prawdopodobnie pustych wycięto jeszcze przed nową paginacją rękopisu.

Druga część Inwentarza: *Registrum omnium decimarum fertorumque et maldratorum provenientium pro mensa reverendissimi domini episcopi Posnaniensis anno Salutis humanae MDLXIII*, zaczyna się więc obecnie bezpośrednio na str. 245; następna stronica pusta. Dochody biskupów poznańskich ujęto w następujące grupy. Str. 247—248: 1) *Decimae ad clavem Posnaniensem pertinentes*. Str. 249—251: 2) *Maldrata in clave Posnaniensi pro mensa Rmi*; str. 252—257 puste. Str. 258—260: 3) *Decima clavis Bucoviensis*; str. 261—262 puste. Str. 263—277: 4) *Fertones decimales in clave Bucoviensi*; str. 278 pusta. Str. 279—285: 5) *Fertones decimales in districtu Costensi ad mensam Rmi spectantes*; str. 286—288 puste. Str. 289—299: 6) *Decimae seu fertones decimales clavis Pcevensis*; str. 300—308 puste. Str. 309—320: 7) *Registrum fertorum decimatum in clave Crobensi*; str. 321—324 puste oraz 1 karta nieliczbowana wycięta. Str. 325—330: 8) *Fertones decimales in districtu Schouensi* (Wschowa). Str. 331—333: 9) *Fertones de agris adiacentibus oppido Schowa* (Wschowa). Str. 334: 10) *Fertones decimales ex Silesia*; str. 335—342 puste. Str. 343—344: 11) *Decimae in clave Cziązymensi* (Ciążyń); *decima manipularis*. Str. 345—346: 12) *Fertones decimales* (z tegoż klucza). Str. 347—349: 13) *Maldrata clavis Cziązymensis*. Tutaj kończy się Inwentarz. Następne stronice 350—358 puste, a z tych 350—352 należą do pierwotnego rękopisu, reszta — to karty dodane przy sprawie nowszej.

Tekst rękopisu ujęty jest w obu stronach marginesy szerokie 5 cm po lewej a 4 cm po prawej ręce czytelnika. Na marginesie na str. 74 tylko 1 notka polska z w. XVII. Język rękopisu przeważnie łaciński, choć gęsto przeplatany polszczyzną. Pismo, prawie wyłącznie jednej ręki, jest typowym pismem początku drugiej połowy w. XVI, bardzo wyraźnym i starannym; atrament silnie czarny. W tekście znajdują się nieliczne drobne poprawki uskutecznione tą samą ręką, bledszym atramentem. Tylko na str. 289—299 zmienia się ręka pisarza i atrament jest inny, brązowy; ale pismo to jest współczesne z pismem całego rękopisu. Od str. 279 zjawia się sumowanie liczb w rachunkach na każdej stronicy, uskutecznione na str. 279—285 oraz 309—320 odmienną współczesną ręką, ręką zaś pisarza rękopisu na str. 289—299 i 325—343. Inną ręką z końca w. XVII wpisany jest na str. 244 wspomniany wyżej akt z r. 1573.

Autor rękopisu nieznan. Może on się ukrywać w siglach, umieszczonych na str. 11 pod tytułem 1 części Inwentarza: *A. Ch. C. V. P. C.*, które dadzą się rozwiązać: *A... Ch... canonicus venerabilis Posnaniensis capituli*. Byłby to zatem jakiś kanonik poznański, którego imię zaczynało się od litery A, a nazwisko od Ch. Jednakże takiego kanonika współczesnego z datą powstania rękopisu

kopisu nie dało się odszukać ani w wydanych przez B. Ulanowskiego Aktach kapituł z w. XVI, które to wydawnictwo zawiera w t. I¹ części I: Akta kapituł poznańskiej i wrocławskiej z lat 1519—1578, ani w protokole obrad synodu diecezji poznańskiej, odbytego w r. 1564², a więc w roku powstania Inwentarza, choć na początku protokołu wymienieni są obok biskupa Adama Konarskiego prałaci i kanonicy poznańscy, ani w herbarzach. Może specjalne poszukiwania w archiwach w Poznaniu dałyby zadowalniający rezultat³.

Inwentarz biskupstwa poznańskiego po raz pierwszy opublikowany został w książce: »Rys historyczny miasta Dolska i jego okolic, połączony z ważniejszymi szczegółami historycznymi byłej diecezji a teraz archidiecezji poznańskiej, wydany przez X. Jana Jabczyńskiego kanonika metropolitalnego poznańskiego (w Poznaniu... 1857)«. Wydanie to zawiera różne opuszczenia i przeróbki w tekście, zmienia brzmienie niektórych nagłówków i odznacza się dowolnym układem. Pierwszą część Inwentarza z opuszczeniem »klucza dolskiego« wydrukował Jabczyński na str. 84—116 cytowanej książki, drugą część Inwentarza na str. 123—136, a registr klucza dolskiego na str. 151—154.

Inwentarz z r. 1564 nie był pierwszym inwentarzem biskupstwa poznańskiego. Autor jego powołuje się na dawniejsze inwentarze na str. 327, 328 i 329, a najdokładniej na str. 330 w słowach: »ut dicit registrum anni 1520«. Sporządzenie inwentarza w r. 1520 stoi niewątpliwie w związku ze statutem sejmku toruńskiego z 7 I 1520⁴, który stanowił: »quod omnes et singuli coloni seu kmethones omnium et singularum villarum tam nostrarum (królewskich), quam subditorum nostrorum cuiuscunque status existentium, qui prius diem in septimana non laboraverunt«, mają pracować najmniej jeden dzień w tygodniu. Konstytucja ta dotyczyła zatem także dóbr duchownych, stąd potrzeba sporządzenia inwentarza. Również i sporządzenie inwentarza z r. 1564 poprzedziły: uchwała synodu diecezjalnego poznańskiego z r. 1561, który posłom swym, wysłanym na synod prowincjonalny w Warszawie, zalecił,

¹ Acta historica res gestas Poloniae illustrantia. Tomus XIII (Kraków 1908).

² Akta tego synodu z r. 1564 wydał ks. J. N. Jabczyński w Archiwum teologicznem I (Poznań 1836), a pominął Ulanowski.

³ Współcześnie żyją kanonicy poznańscy: Bonawentura Chabieński, Szymon Chabelski, wymieniony także jako uczestnik synodu z r. 1564, oraz Andrzej Craiewski, doktor obojga praw, który w r. 1557 studjował w Bolonji, a potem w r. 1561 »ob discessum hinc suum regestrum sive inventarium librorum et claves ad bibliothecam huius ecclesiae cathedralis (poznańskiej), quas in dispositione sua habuit, restituit dominis capitularibus«. Ulanowski, j. w. str. 187, nr 569. — Nieco później w r. 1570 pojawia się w aktach kapituły poznańskiej kanonik Hieronim Choiński, zajmujący się sprawami gospodarczymi. Ulanowski, j. w. str. 213, nr 662. W r. 1576 jest Andrzej Czaczky regensem klucza dolskiego. Ulanowski, j. w. str. 232, nr 738. — Z osobistości więc, które mogłyby być brane pod uwagę, albo imiona albo początkowe litery nazwiska nie zgadzają się z sigłami A. Ch.

⁴ Balzer O., Księgi prawa polskiego. Dział I. Przywileje, statuty, konstytucje, edykty, dekryty, mandaty koronne. Księga III 1506—1522 (Kraków 1906) 567.

by na nim poruszyli sprawę nadmiernych robocizn, kar i zdzierstw dokonywanych na chłopach¹, oraz uchwała sejmu koronnego warszawskiego z r. 1563/4, powzięta w związku z rewizją dóbr królewskich, że rewizorowie inwentarze tej rewizji na przyszły sejm przynieść mają, na którym dopiero odbędzie się egzekucja; do tego czasu wszelkie dobra królewskie w rękach posesorów — a także szpitalne, kollegiackie, klasztorne i inne nadania po Aleksandrze w spokojnym używaniu ostać się mają². Sporządzenie Inwentarza w r. 1564 stoi niewątpliwie w związku ze sprawą egzekucji dóbr.

Daleko więcej inwentarzy spisano w w. XVII i XVIII, zwłaszcza po uchwale synodu prowincjonalnego piotrkowskiego z r. 1621, który przypomniał dawniejsze statuty synodalne o spisywaniu inwentarzy w dobrach stołowych biskupich przez 2 członków kapituły, z których jednego wyznaczał biskup, i polecił tym rewizorom, by zwracali szczególniejszą uwagę na zły zarząd, skargi i szkody w dobrach biskupich. Rewizje dóbr i spisy inwentarzy sporządzano zazwyczaj przy zmianie osoby biskupa. Jabczyński wymienia następujące rewizje w w. XVII z lat: 1664, 1677, 1691, 1695 i 1698, a w w. XVIII w latach: 1710, 1717, 1718, 1729, 1732, 1733, 1738, 1739, 1768, 1769, 1780 oraz ostatnią rewizję spisaną 15 VII 1793 po śmierci biskupa Antoniego Okęckiego³, poczem dobra biskupstwa przeszły na własność rządu pruskiego.

Najwcześniejszy zachowany inwentarz dóbr biskupstwa poznańskiego z r. 1564 nie obejmuje całości jego uposażenia. Zawiera on rejestry dóbr, znajdujących się w Wielkopolsce i przyległej części Śląska koło miasta Sławy w sąsiedztwie powiatu wschowskiego, należącego wówczas jeszcze do Wielkopolski, pomija natomiast dobra, leżące na Mazowszu, które są wykazane w późniejszych inwentarzach z w. XVII.

Dobra mazowieckie w w. XVII dzielono na 6 kluczów. I prawdziński obejmujący wsie: Prawda, Łopacianka, Jemielno, Kinkowka, Kobiałki, Chromiń, Mizary, Kisielsko, Kisielska Wola, Poznańska Wola, Januszowka, Borek i Stoczek; II żarnowiecki ze wsiami: Żarnówka, Grąbkowo, Podtusze i Leśnogóra; III zbikowski ze wsiami: Zbików, Popowka, Tworkowo, Zdzary, Bąki, Biskupice, Kukały i Domaniew; IV laskarzewski ze wsiami: Laskarzew, Pilczyn, Laskarzewska Wola i Wierzbiny; V kozłowski ze wsiami: Kozłów, Dochowa, Jamno, Barik i Rębowo; VI sobieński ze wsiami: Sobienie, Szymonice i Wrociszew⁴.

¹ Statuta quidem est per Sigismundum regem una dies in septimana ad laborandum hominibus subditis ratione angariae, quod statutum omnes viri ecclesiastici tam seculares quam regulares, proh dolor, ter quaterque et septies transgrediuntur, homines impie et stulte non solum angariis quotidianis, sed etiam poenis et rapinis impie affligentes et opprimentes in pessimum scandalum secularium. Ulanowski, j. w. str. 181—2.

² Volumina legum II (Petersburg 1859) 27, nr 23.

³ Jabczyński, Rys hist. m. Dolska str. 183, 189, 190.

⁴ Jabczyński, j. w. str. 183, przyp. 97.

W Wielkopolsce dawne klucze dóbr biskupstwa poznańskiego utrzymały się wprawdzie w w. XVII, ale zmieniono nieco ich podział i nazwy: klucz solecki nazywa się winogórski, a ze wsi klucza ciężyńskiego, leżących koło Młodojewa, które tworzyły osobną grupę już w inwentarzu z r. 1564, utworzono nowy klucz młodojewski, obejmujący: Młodojewe, Drażno, Marcewo, Kosowo, Slesin i Biskupice¹.

Wartość materiału, zawartego w inwentarzu z r. 1564, polega zarówno na jego współczesności z rewizją dóbr królewskich dokonaną w r. 1565, niestety dotychczas niewydaną, jak również dużej staranności i dokładności, z jaką został opracowany. Mimo to kompletny on nie jest, zwłaszcza w dziale dziesięcin, wiardunków i maldratów, czego dowodzą próżne miejsca, a nawet całe próżne karty. Od tych niedokładności nie są wolne i późniejsze inwentarze z w. XVII². Mimo to inwentarz z r. 1564 daje obraz uposażenia biskupów poznańskich, procesu przemiany pierwotnej dziesięciny snopowej na daniny w ziarnie (maldraty) i opłaty pieniężne (wiardunki — fertones); gospodarki folwarcznej, ciężarów i świadczeń, do jakich poddani biskupów byli obowiązani zarówno w miasteczkach jak i wsiach, ilości łąnów sołtysich, ilości łąnów kmiecych, uprawianych w poszczególnych wsiach, i łąnów przez nich opuszczonych, a zestawiony z rewizją z r. 1580, wydaną przez A. Pawińskiego w *Źródłach dziejowych w. XVI*³, pozwala stwierdzić ubytek łąnów osiadłych w przeciągu lat około 20, co pociągało za sobą wzrost własności folwarcznej⁴. Również zawiera ten inwentarz materiały do topografji, wymienia miejscowości, jeziora, sadzawki i stawy, łąki, lasy.

W wydaniu obecnem starano się jaknajdokładniej odtworzyć przekaz źródłowy, zarówno co do układu treści zabytku, jak i pisowni oryginału; zwłaszcza zachowano bez zmiany pisownię oryginalną nazw miejscowych. Natomiast w pisowni nazwisk »ff« zastąpiono właściwym znakiem »F«, a w wyrazach pospolitych łacińskich wprowadzono ustaloną pisownię liter »v« i »u«. Jednakże przy liczbach podawanych w Inwentarzu bez żadnego systemu, bądź w cyfrach arabskich, bądź słowami, bądź też częściowo cyframi a częściowo słowami, zastosowano ujednostajnienie, podając cyfry arabskie, co wprowadza przejrzystość w rachunkach i ułatwi korzystanie ze źródła. Skróceń o ile możliwości unikano; raczej rozwijano formy w tekście skrócone jak czw. na czwernie, cap. = capeciae, mal. = maldrus-maldry na maldr., avena cens. = avena censualis, mans. = mansus i t. p. Natomiast utrzymano skrócenia przy tytułach: Rmus = Reverendissimus, dnus = dominus oraz przy pieniądzech: marc. = marca, gr. = grossus, den. = denarius, flor. = florenus i s. = simplex. Jednakże

¹ Jabczyński, j. w. str. 183, przyp. 97.

² Jabczyński, j. w. str. 84.

³ Pawiński A., *Źródła dziejowe*, t. XIII. Polska w XVI w. pod względem geograficzno-statystycznym. Wielkopolska I (Warszawa 1883).

⁴ Inwentarz z r. 1564, str. 186: Praedium in Pentcowo. Hoc praedium ex mansis 14 desertis confectum est.

liczby i miary w języku polskim, sporadycznie podane, zachowano w oryginalnej pisowni. Niektóre sumy w rachunkach mylnie podane poprawiono tylko w razie niewątpliwej omyłki, zaznaczając to równocześnie w przypisku.

Wszystkie zapiski i notki pochodzące z innej ręki, niż głównego autora Inwentarza, zaznaczono w przypiskach.

Na zakończenie pragnę złożyć gorące podziękowanie zarówno ks. prof. drowi Janowi Fijałkowi, który ponowne wydanie Inwentarza gorliwie popierał jak i prof. drowi Abdonowi Kłodzińskiemu, który odpis Inwentarza, kolacjonowany przeze mnie do str. 283, skolacjonował ponownie z ks. prof. drem Janem Fijałkiem do końca rękopisu, oraz skrupulatnie opisał oprawę książki, którymto opisem posługiwałem się obecnie powodu odesłania z Krakowa do Poznania rękopisu, wypożyczonego przez Polską Akademię Umiejętności.

Inuentarium generale omnium reddituum et prouentuum Episcopatus Posnaniensis in maiori Polonia anno Domini MDLXIII.

Clavis Posnaniensis.

Oppidum Szrodka. — In circulo istius oppidi habentur domus 22; ex singulis dantur quotannis census gr. 12, galli 3, ova 15. Nam cuilibet domui adiunctus est mansus agri 1. Proveniunt ex circulo: marc. 5 gr. 24, galli 66, ovorum capeciae 5 cum $\frac{1}{2}$.

De plateis 5 eiusdem oppidi, in quibus continentur domus 63, varie solvitur pecunia censualis; ex singulis autem domibus dantur: gallus 1, ova 5. Proveniunt ex plateis: marc. $5\frac{1}{2}$ gr. 2, galli 63, ovorum capeciae 5 ova 15.

Summa totius census in Szrodka: marc. 11 gr. 2, galli 129, ovorum capeciae $10\frac{1}{2}$ s.^a 15. Ex eadem summa census oppidi Szrodka quotannis cedit pars tertia capitulo Posnaniensi tam gallorum et ovorum quam etiam pecuniae ratione advocatiae, quae in domibus ac agris antiquitus est ei donata.

In eodem oppido lanionum macellae sunt 16: 4 desertae, possessionatae 12, ex quibus dantur quotannis sepi lapides 24; ex singulis macellis lapides 2.

Nota. Eiusdem sepi dantur capitulo lapides 2.

Ibidem pannifices a quolibet stamine panni in foliusz dant per gr. 1.

Molendina in fluvio Cybina. — Molendinum Łączny 2 rotarum possidet agros et prata ac nemora supra torrentem. caret autem piscina. Ex isto molendino dantur qualibet septimana siliginis czwertnie 2, facit per annum maldros 8 czwertni 8. Idem farinae triticeae pro festo Paschae ad curiam Posnaniensem viertelli 2. Idem porcos 2 anno quolibet tenetur saginare. — Molendinum Szyklany desertum, proveniebant ex eo qualibet septimana siliginis czwertnie 3 et porcos saginabat 3. — Molendinum novum duarum rotarum habet agros, prata bona et nemora, piscinam quoque sive staw satis amplam et piscium abundantem; singulis septimanis dat siliginis czwertnie 2, unam pro Rmo, alteram pro schola ecclesiae cathedralis Posnaniensis, farinae triticeae dat viertelli 2, saginat quotannis porcos 3. Idem molendinatores tenentur reformare res vetustas in curia Rmi videlicet drabiny, zloby, przewory, gonty nowe miedzy stare wbcz.

a s. = simplicia ova

Piscinae sive stawy. — Inter agros oppidi Srzodka est piscina, quae vocatur Jeziorko, 1. Piscinae parvae sive stawki 3, quae indigent reformatione. In fluvio Cybina circa novum molendinum habetur piscina sive staw 1.

Villa Glowna. — In hac villa mansi numero 14, hoc est scultetiales 2, impossessionati 5, possessionati 7; impossessionati sive deserti arantur a cmethonibus ex censu. Ibidem de quolibet manso dantur quotannis census gr. 15, galli 2, ova 30.

Summa census (in) Glowna: marc. 3¹/₂ s.^a 21, galli 22, ovorum capeciae 5¹/₂.

Praedium in Glowna. — Ibidem in praedio seminatur pro hyeme maldros 4 citra vel ultra, pro vere grani communis maldros 3 citra vel ultra. Eidem praedio adiunctus est 1 mansus ex impossessionatis, nam 4 tantum ex censu coluntur. Circa praedium habentur horti pro utilitatibus 3. Inter agros praedii colligitur ex pratis foeni acervus 1¹/₂.

Molendina in fluvio Glowna. — Ibidem habentur piscinae 2 maiores. In una molendinum est, quod Glouinski dicitur, trium rotarum, quae corzecznice vocantur, duae pro farina, tertia pro milio concutiendo. Ex pacto in privilegio expresso dat quotannis siliginis maldr. 12, tritici czwertnie 3, porcos saginat 2 quotannis. In altera piscina maiori habetur molendinum folusz duarum rotarum, una pro farina, altera pro folusz, ubi pannum de Buk et Srzodka foluią a placzą od postawu.

Piscinae minores. — Circa piscinam molendini Glouinski sive agerem eius sunt 2 piscinae minores, ad quas per alvearia de maiori piscina aqua decurrit. A latere piscinae folusz habentur piscinae 3 minores.

Ibidem in Glowna sunt borra optima et ampla, tamen per antecessorem pene vastata.

Villa Crirow. — Ibidem mansi possessionati 20¹/₂; mansus autem 1 desertus, qui pro curia colitur. De quolibet manso possessionato solvuntur census flor. 2, avenae czwertnie 4, capones 2, ova 30. Tabernae sunt 2; ex qualibet dantur flor. 1 gr. 18.

Summa census in Cryrouo: marc. 27 s.^a 30, avenae maldr. 6 s.^b 10 mensurae Szredensis, facit Posnanienses maldr. 9 czwertnia 1, capones 41, ovorum cap. 10¹/₂.

Ibidem in Cryrouo sunt hortulani, qui nihil solvunt at servitia praestant.

Mansi scultetiales erant 5, quorum 2 pro curia coluntur, ratione quorum et alterius deserti dantur a Rmo messalia plebano Cryrouiensi. Mansi scultetiales 3, in quibus sculteti 2 resident: Suszka et Probosc, servitia obeunt.

Praedium in Crirow. — Ibidem praedium est bonum, cui adiunctus est mansus 1 ex desertis; in hoc praedio seminatur pro hyeme maldr. 12 citra vel ultra, pro vere maldr. 10 citra vel ultra. Inter agros sunt etiam prata; pratum etiam 1 est in nemore; colliguntur foeni acervi 5 citra vel ultra. Nemus ibidem bonum est. Circa hoc idem praedium horti 2 pro usu curiae.

Villa Biscupicze. — Ibidem mansi 13 possessionati, deserti autem mansi 3, qui tamen ex censu a cmethonibus arantur. De quolibet manso dantur quotannis marc. 1 gr. 8, capones 2, ova 30. Ibidem tabernator 1, qui solvit ex taberna gr. 12.

Summa census Biscupicze: marc. 18 s.^a 44, caponum^c 32, ovorum cap. 8.

Circa hoc idem Biscupicze iest jeziorko, na ktorym cząstką robią ale nieuodem niemoze.

Tam thesz pan ...^d Starcynowski pooral magnam partem gruntu vivente dno Czarnkowski.

^a s. = simplices gr. ^b s. = simplices czwertnie ^c caponum in rpsie ^d wolne miejsce w rpsie na wpisanie imienia

Villa Stempoczin. — Haec villa mansos habet $13\frac{1}{2}$ ^a: scultetiales 2, possessionati 9, impossessionati $2\frac{1}{2}$, qui tamen ex censu coluntur; de quolibet manso dantur quotannis census marca 1 gr. 8, avenae czwertnie 4, capones 2, ova 30.

Summa census ex mansis $11\frac{1}{2}$: pecuniae marc. 13 s. 20; avenae maldr. 3 s. 10 mensurae Wrzessensis, Posnaniensis facit maldr. 5; caponum 23, ovorum cap. $5\frac{1}{2}$ ova 15.

Scultetus nihil dat, verum servitia praestat.

Ibidem pratum est nad strugą, ex quo colliguntur foeni acervi 2. Circa hanc quoque villam iest lassek olschowy, quem ademerunt dni Dzierzniczy tempore rmi dni B. Isdbinski episcopi. Ibidem circa Stempoczin iest dąbroua, ktory broni pani ...^b Starczynowska, a iest na gruntzie Stempoczinskiem.

Villa Gluszyna. — In hac villa mansi 12: possessionati 8, deserti 4; ex quolibet eorum dantur annuatim census gr. 6, siliginis czwertnie 3, avenae czwertnie 3, gallum simplicem 1, ova 30.

Ibidem molendinum est, ex quo annuatim solvuntur iuxta pactum marc. 6.

Scultetus etiam ibi est Staroleński, possidet mansos agri 2, nihil dat neque servitia praestat.

Ibidem tabernator ex taberna solvit flor. 1, habet mansum medium agri tabernalis, daie tesz stawnego piwa rozmiar od kasdy kłody.

Summa census totius in Gluszyna: pecuniae marc. 8 gr. 6, siliginis maldr. 3, avenae maldr. 3, galli simplices 12, ovorum cap. 6.

Praedium Glussinense. — Confectum est ex agris desertis et scultetialibus, valet autem agri mansos 8; seminantur in hoc praedio pro hyeme maldr. 6 cum $\frac{1}{2}$, pro vere seminantur maldr. 8 citra vel ultra. Ibidem sunt prata, ex quibus colliguntur foeni acervi 3 citra vel ultra. Circa praedium sunt horti 3 dla pozytkow.

Villa Babki. — In hac villa mansi 9, ex quibus possessionati 5, deserti 4; de quolibet eorum census dantur gr. 1 denarii 14, ale to baranim zową, praeterea gallos 2, ova 15.

Summa census: pecuniae gr. 16, galli simplices 18, ovorum cap. 2 ova 15.

Circa istam villam Babki iest niezly borek, ale zdawna wyrombiony, terasz znowu porasta, a iest nad rzeką Warthą.

Villa Horkowo. — In villa Horkowo¹ sunt mansi numero 6, possessionati omnes; ex quolibet manso datur pecuniae marc. 1, galli 2, praeterea nihil. Hortulani 2, quilibet eorum dat gr. 8. Praeterea sunt horti deserti 3, quos nemo colit. Tabernator ex horto 1 dat gr. 8, idem ex taberna gr. 24.

Census in Horkouo: pecuniae marc. 7, galli simplices 12.

Ibidem ex pratis pro Dno colliguntur foeni acervi 3 citra vel ultra. Ibidem quoque iest borek i liasz, spuszczaią z niego drwa do Posnania rzeką.

Villa Comorniki. — In Comorniki mansi numero 19: possessionati 12, deserti 7. De singulis mansis dantur annuatim census marc. 1 gr. 6, avenae czwertnie 4, capones 2, gallos 2, ova 30. Tabernator annuatim dat ex taberna gr. 24, agrum non habet.

^a 13 w rpiście

^b w rpiście miejsce puste na opuszczone imię

¹ Jabczyński, *Rys. hist. m. Dolska* str. 89, przyp. 52 mylnie wyjaśnia tę nazwę jako Chartowo.

Summa totius census: pecuniae marc. 21 gr. 42, avenae maldr. 6, capones 36, galli simplices 36, ovorum cap. 9¹/₂.

Ibidem scultetiales mansi 3; ipse scultetus nihil dat, sed servitia praestat.

Hortulani 3, hortos non habent, nihil etiam solvunt, triturant autem in horreo praedii et laborant quoties iubentur.

Praedium in Comorniki ...^a

Villa Pleuiska. — Ista villa mansos habet 30, quorum possessionati 18, deserti 12, qui tamen ex censu coluntur; de quolibet manso dantur quotannis census marc. 1 gr. 18, capones 2, galli^b simplices 2, avenae czwertnie 4, ova 30.

Nota. Inter possessionatos sunt 2 zbrzezni, qui ex suis agris diverso modo ab aliis solvunt. Nam tantum pecuniae censualis dat quilibet eorum fertones 3, avenae czwertnie 2, gallos 2, ova 30.

Tabernator ex taberna dat gr. 18. Idem stawne per denarios 4 a qualibet tunna cervisiae.

Summa totius census: pecuniae marc. 34¹/₂ simplices gr. 2, avenae maldr. 9 czwertni 8, capones 56, galli 60, ovorum cap. 15.

Ibidem in Pleuiska mansi scultetiales 6, possidentur a scultetis 2, quorum unus colit mansos 4, alter mansos 2.

Villa Zabikouo. — In Zabikouo mansi possessionati 12, ex quibus census pecuniae non datur propter manipularem decimam, quae pro Rmo singulis annis decimatur. Dantur autem ex manso quolibet capo 1, gallus simplex 1, ova 30.

Ibidem sunt agri praediales, qui coluntur a cmethonibus, dant autem ex eis anno quolibet marc. 4.

Tabernator ex agro suo tabernali gr. 24, villicus ex altero agro tabernali deserto gr. 24. Ibidem est etiam mansus 1 desertus, cuius pars media colitur a molendinatore, altera a tabernatore, uterque dant ex eo flor. 2. Ibidem in Zabikouo ex 2 hortis hortulanorum dantur gr. 16; ex quolibet horto gr. 8.

Summa totius census: pecuniae marc. 7 gr. 8, capones 12, galli 12, ovorum cap. 6.

Circa Zabikouo sunt 2 piscinae, ad quamlibet earum est molendinum unius rotae, quae corzeczniiki vocantur. Ibi molendinator ex tertia mensura. Idem tenetur saginare porcos 2^c.

Summa totius census in clave Posnaniensi facit: marc. 150 gr. 23, constituunt flor. 240 gr. 23, avenae censualis maldr. 32 czwertni 9, caponum censualium 200, galli censuales 272, ovorum censualium cap. 72. Item ex Gluszyna siliginis censualis maldr. 3.

Nota. Ex omnibus villis in clave Posnaniensi datur avena wieczna^d.

Clavis Bucouiensis.

Oppidum Buk. — Ex hoc oppido cives daią na kasy rok sossu grzyuien 30. Sutores de suis macellis fertones 6 gr. 8. Lanificum macellae 13, de qualibet earum dantur sepi lapides 3, fiunt sepi lapides 39. Cives habent mansos agri 14, de quolibet eorum dant marc. 1 gr. 8, avenae czwertnie 4.

Proveniunt ex oppido Buk: pecuniae marc. 46¹/₂ gr. 14, avenae maldr. 4 czwertnie 4, sepi lapides 39.

^a dopisane ręką w. XVIII; brak opisu folwarku i cata str. 28 rpisu pusta

^c następna str. 32 rpisu niezapisana

^d następne str. 34-40 włączenie w rpisie niezapisane

^b gallos w rpisie

In oppido Bukouiensi est molendinum equinum alias konski mlyn słodouy; do tego mlyna zawożą mieszczanie po dziewięnczi czwertni słodou, a dziessiąntą czwertnie Panu wymiarnego daią, ktemu koniem mlynskiem owsa viertel 1; czassem tesz miarę słodową placzą Panu pieniądzmi po złotemu czwertnia abo po 24 gr. vedle tego iako droga psenicza w targu. Od gorzałczanych szłodow, gdy ie mielą daią miarkę ot viertella, którą do skrzynie szypią. Nobiles, gdy w tym mlynie swoje słydy mielą, daią tesz miary.

Gdy tesz kto w mieszcie słod kupuie, muszi dadz miarę na Pana vedle kupienia słodou.

Foralia sive targoue daią od konia denarios 9, a pecudibus od bydłenczia denarios 9. Item od sypania zboza na vozy vedlie voza naszypania. Item ab ollis foralia w targi.

Praedium Bucouiense. — Huic praedio adiunctus est mansus 1 desertus. In omni praedio pro hyeme seminantur maldr. 11 circa vel ultra; pro vere seminantur maldr. 10 circa vel ultra. Ex pratis, ktore są nad blotem przeciwno roliam y miedzy łozami, colliguntur foeni acervi 5 citra vel ultra. Horti circa idem praedium pro utilitatibus sunt 2.

Villa Vielga Viesz prope oppidum. — In hac villa mansi 18, quorum 12 possessionati, 4 deserti paulo ante mortem rmi dni Czarnkowski, qui tamen pro curia coluntur, ac ex eis in horreum praediale frumenta hactenus deportantur. Mansus 1 a villico possidetur, qui ob servitia, quae praestat, nihil solvit. Mansum 1 Scytowski possidet, annis duobus praeteritis nil ex eo solvebat. De quolibet manso possessionato solvitur census marc. 1, avenae czwertnie 4, galli 2, ova 30. Hortulani 4 habentes hortos, quilibet eorum solvit gr. 6.

Summa totius census in Vielga Viesz: pecuniae marc. $12\frac{1}{2}$, avenae maldr. 4, galli 24, ovorum cap. 6.

Villa Douiezyno. — Haec villa mansos habet 16: scultetiales 3, possessionati 7 cum $\frac{1}{2}$, deserti 5 cum $\frac{1}{2}$; ex quolibet manso deserto et possessionato dantur census gr. 42, avenae czwertnie 4, capones 2, ova 30.

Scultetus circa censum dat aureum 1.

Tabernator ex taberna dat annuatim gr. 24, idem stawnego a singulis 2 tunniss denarios 9.

Ibidem est agri particula, ex qua solvuntur gr. 7.

Summa totius census: pecuniae marc. 13 gr. 13, avenae maldr. 4 czwertnie 4, capones 26, ovorum cap. 6 ova 30.

Praedium in Douężyno. — Hoc praedium confectum ex mansis 6. In eodem praedio tempore autumnu seminantur maldr. 10 citra vel ultra, tempore veris similiter. Inter eosdem agros sunt prata, ex quibus colliguntur foeni acervus 1. Ibidem iest ieden gaiek brzozowy.

Villa Slupia. — In hac villa mansi 14, ex quibus scultetiales 4, possessionati 4, deserti 6, qui tamen ex censu coluntur; de quolibet manso dantur gr. 36, avenae czwertnie 2, capones 2, ova 30. Tamze na iezierze w Slupi naimuią włokow, placzą od nich roznie.

Summa totius (census) in Slupia: pecuniae marc. $7\frac{1}{2}$, avenae czwertni 20, capones 20, ovorum cap. 5.

Villa Ianuszeucze. — In ista villa sunt mansi 20, quorum scultetiales 3,

possessionati 13, deserti 4, qui tamen ex censu coluntur; de quolibet manso dantur census marc. 1 gr. 8, avenae czwertnia 1, capones 2, ova 30. Ibidem hortulani 2, quilibet ex suo horto dat gr. 3.

Summa totius census: pecuniae marc. $19\frac{1}{2}$ gr. 22, avenae maldr. 1 czwertni 5, capones 34, ovorum cap. $8\frac{1}{2}$.

Ibidem sunt piscatores, naimuią na wloki i na mrzeze.

Villa Ząbsko. — In hac villa mansi possessionati 16, de quolibet eorum solvitur census marc. 1 gr. 4, avenae czwertnie 2, capones 2, ova 30. Tabernatores 2, quilibet eorum dat flor. 1. Hortulani 4, quilibet ex suo horto dat gr. 3^a.

Ibidem iasz byua, z ktorego daią flor. 4; przedtym byuało marc. 5, kiedy czaly ten iasz x. biscupi był, teras go pani Strykowska ma polouicze. Ibidem brzezne i viencziorne z rowu za iazem; z iazu płaczą ex nunc flor. 8^b.

Summa totius in Ząbsko: pecuniae marc. $18\frac{1}{2}$ gr. 20, non computatis flor. 4 od iazu, avenae maldr. 2 czwertni 8, capones 32, ovorum cap. 8.

Praedium in Ząbsko. — In praedio isto autumnali tempore seminantur maldr. 6 citra vel ultra, tempore vernali seminantur maldr. 7 citra vel ultra. Ibidem circa praedium sunt prata, ex quibus colliguntur quotannis foeni acervi 9 citra vel ultra. Horti praediales 2, tempore rmi dni And. Czarnkowski constructi.

Villa Dussniki. — In villa Dussniki mansi possessionati $30\frac{1}{2}$, cmethones 32, de quolibet manso datur census marc. 1, avenae czwertnie 4, capones 2, ova 30. Deserti mansi $3\frac{1}{2}$, de quolibet eorum solvitur census pecuniae, avenae etc. ut de reliquis possessionatis.

Nota. Isti deserti mansi vocantur nad ławki, ktore roznie leżą, bo we dwu poliu iednako rowne, w drugim mniesze, bo w tym trzecim poliu tilko sladow $3\frac{1}{2}$, w onych drugich poliach po sladziech $4\frac{1}{2}$ w kasdym.

Ibidem tabernae 3 habentes agros suos, de qualibet solvitur census gr. 24. Hortulani 6, quilibet solvit gr. 4.

Ibidem scultetus habet mansos 3, dat circa censum aureum 1 et servitia praestat.

Summa totius (census): pecuniae marc. 37 gr. 4, computando tantum de mansis 34, nam aliquando solvitur plus ratione roznych pol, byua totius summae marc. $42\frac{1}{2}$ gr. 4, avenae maldr. 12 czwertni 6, capones 74, ova cap. $18\frac{1}{2}$.

Praedium in Dussniki. — Hoc praedium ex agris cmethonalibus desertis est emensuratum ad instar mansorum 8 citra vel ultra. Seminantur ibi siliginis maldr. 8 citra vel ultra, tritici maldr. 3 citra vel ultra. Avenae et communis grani maldr. 10 citra vel ultra.

Ibidem prata, ex quibus saepe colliguntur acervi 12 citra vel ultra. Item nemora, sylvae et rubeta rokitowe w łozach.

Villa Podrzeuie. — In Podrzeuie mansi 25, quorum 4 scultetiales, possessionati 19, deserti 2, ex quibus perinde ac ex possessionatis solvitur census. De quolibet manso marc. 1 gr. 6, avenae czwertnie 4, capones 2, ova 30.

Scultetus dat aureum 1, praeterea nihil.

Ibidem tabernatores 4, quilibet eorum dat gr. 24. Horti 3, 2 possessionati, quilibet dat gr. 4, hortus desertus 1 pro usu curiae receptus.

^a Pierwotnie napisano w rypisie 4, co inna ręka przekreśliła i dopisała 3 ^b z iazu płaczą ex nunc dopisano tą samą ręką j. w.

Summa totius in Podrzewie: pecuniae marc. 27 gr. 12, avenae maldr. 7, capones 42, ovorum cap. $7\frac{1}{2}$.

Ibidem sunt sylvae, nemora, rubeta, quae custodiuntur a scultetis et factoribus de Duszniki et Mlynkouo.

Villa Senkouo. Haec villa mansos habet 18, quorum 3 scultetiales, possessionati 11 cum $\frac{1}{2}$, deserti $3\frac{1}{2}$, qui tamen ex censu coluntur; de singulis mansis datur marc. 1, avenae czwertnie 4, capones 2, ova 30.

Scultetus tantum aureum 1 dat et servitia praestat.

Taberna 1, dat tabernator gr. 24.

Summa totius in Senkouo^a: pecuniae marc. $16\frac{1}{2}$ s. 4, avenae maldr. 5, capones 30, ovorum capeciae $7\frac{1}{2}$.

Villa Koschonouo. — In villa Koschonouo mansi numero 14, quorum scultetiales 2, possessionati 6, deserti 6, qui tamen ex censu coluntur; de quolibet manso datur annuatim census marca 1, avenae czwertnie 2, capones 2, ova 30.

Scultetus dat circa censum aureum 1.

Summa totius in Koschonouo: pecuniae marc. 13 s. 4, avenae maldr. 2, gallo- rum 24, ovorum cap. 6.

Villa Vilcyna. — In Vilcyna mansi 11, quorum plebanales 3, scultetiales 2, possessionati 6; de quolibet manso datur census annuatim gr. 28, capones 2, ova 30. Ibidem hortulanus. Tabernator ex taberna gr. dat 12.

Scultetus nobilis Przetoczki nihil dat, sed servitia nobilium obit; qui fuit ante eum scultetus, dabat 1 aureum.

Summa totius in Vilcyna: pecuniae marc. $3\frac{1}{2}$ gr. 12, capones 12, ovorum cap. 3.

Ibidem tabernator daie stawnego od kasdy becзки piwa rozmiar.

Przy Vilcynie iest łanka, którą zową Dembouiecz; colliguntur foeni acervi 6 citra vel ultra et ad Mlynkovo devehuntur. Ibidem iest ieziorko thoni nieuodowey. Iest tesz lassek ku palioui.

Villa Mlynkouo. — In hac villa emethones nulli sunt.

Praedium bonum, continens mansos 12, seminatur ibi autumnali tempore maldry 9 citra vel ultra, tempore vernali seminatur maldr. 7 citra vel ultra. Circa hoc idem praedium sunt prata bona, ex iis colliguntur foeni acervi 12, praeter acervos, qui colliguntur in Vilcyna. Horti 2 magni dla pozytkow. Iest tesz ogrod niewielki. Tamze przy Mlynkowie iest staw pusty, do ktorego voda idzie z ieziorka vilcynskiego. Byl mlyn na tym stawie, ale spustossał, nie zostalo nicz po nim tilko kamien. Na gruntzie mlynkowskim iest sylva.

Hortulani 4 nihil dant, sed triturant in horreo^b.

Summa census totius provenientis ex clave Bucouiensi: pecuniae marc. $216\frac{1}{2}$ gr. 9, quae constituunt flor. 346 gr. 21, avenae maldry 45 czwertni 11, sepi lapides 39, capones 260, galli 48, ovorum cap. $76\frac{1}{2}$.

Nota. In clave Bucouiensi datur avena et galli wieczne^c.

Clavis Pczuensis.

Oppidum Pczew. — In oppido Pczew mansi 11, de quolibet eorum datur census gr. 24. Ibidem horti deserti 5, de omnibus solvuntur annuatim gr. 28, nam

^a in Podrzewie mylnie w rypisie ^b następna str. 58 w rypisie niezapisana ^c dalsze str. 60—66 w rypisie niezapisane.

de singulis eorum varie solvitur. Macellae laniorum 4, de qualibet datur sepi lapis 1. Ibidem sunt mellificia, ex quibus dantur mellis czwierzci 10; dabatur antea mellis tunna integra, ale barcz iedna spustossała, odesly czwierzci 2 miodu.

Item barcz 1 voytowska, ktora dworovi nalezy. — Cives, qui braxant cervisiam, deducunt brasei czwertni $5\frac{1}{2}$ ad molendinum; wymiarnego daią ot kasdego słodu viertelli 2. Idem cives braxantes cervisiam a qualibet braxatione dant panewnego gr. 2 den. 3, cuius pecuniae pars media cedit Rmo, altera pars pro ecclesia Pceusii.

Ibidem lacus alias ieziora numero 9: Mieszczkie pod miastem lezy, Chlop, Vendromierz, Stoben, Pieczniewo, Golin, Przydrozne, Szarcz, Mielno; na wyszczkich nieuodem rabiaią, tilko na Mielnie nicz. Ibidem naimuią włokow, ot kasdego daią per flor. 4 i obroki trzikroc w tydzien. Item census szietny. — Item hortulani.

Summa census: pecuniae marc. 6 gr. 4, sepi lapides 4.

Praedium Pczeusense. — Huic praedio adiuncta est advocatia mansorum...^a

Seminari potest pro hyeme maldr. 5 citra vel ultra, pro vere maldr. totidem. Prata etiam sunt, ex quibus colliguntur foeni acervi 3 citra vel ultra. Item piscinae 3 circa curiam.

Ibidem molendina 2: mlyn zaiezierny unius rotae, in quo brasea molliuntur et farina, molendinator ex tertia mensura aestimari potest ad maldr. 3 citra vel ultra; molendinator borowy etiam unius rotae, molendinator in tertia mensura aestimari potest ad maldr. 2 citra vel ultra. In quolibet molendino saginantur porci 2.

Ibidem borra bona abundantia ferarum varii generis.

Villa Swięthyuocziech. — In villa Swięthyuocziech mansi 11 possessionati, de quolibet eorum dantur census annuatim flor. 2, gallus 1, ova 15. Hortulani 8, quilibet de horto suo ratione laboris gr. 12, gallum 1, ova 15 anno quolibet, solvere solent.

Przy teyze wsi iest łanka panska, ktora poddani szieką a daią za to czo rok wsyczy kopę pieniędzy. Iest tesz tam bur xiendza biscupa dobry, na ktorym są dzienie, daią czo rok z nich beczką miodu.

Summa totius in Swiętyuocziech: pecuniae marc. 18 gr. 16, galli simplices 22^b, ovorum cap. 8, mellis tunna 1.

Ibidem scultetialis mansus 1, de quo dantur flor. 2 gr. 4.

Villa Swichoczin. — Ibidem mansi 15, videlicet scultetiales 2, possessionati 9, deserti 4. Scultetus dat flor. 2 s. 24. De quolibet manso possessionato datur census gr. 24, avenae czwertnia 1, gallos 2^c, ova 15. De mansis desertis, quando appreciantur, nihil aliud praeterquam de quolibet dantur gr. 24. Item tabernator de taberna dat gr. 24.

Summa totius in Swiechoczin: pecuniae marc. 8 gr. 10, avenae czwertni 9, galli 20^d, ovorum cap. 2 ova 15.

Przy tym Swychoczynie iest dobry bór, tam tesz w tey wsi daie carczmarsz stawne^e.

Villa Louin. — In ista villa mansi 21, quorum 3 scultetiales, ex quibus scultetus dat flor. 2 gr. 4, mansi possessionati 14, de quolibet dantur census gr. 22, avenae czwertnia 1, galli 2, ova 30, deserti mansi 4, de quolibet tantum gr. 22 sol-

^a cyfra opuszczona w rpsie ^b pierwotnie 19 w spisie przekreślili druga ręką, która dopisała 22 ^c poprawione drugą ręką w rpsie z pierwotnego gallus 1 ^d poprawione drugą ręką w rpsie z pierwotnego 9 ^e gr. 24 pierwotną ręką przekreślone w rpsie

Summa totius in Podrzewie: pecuniae marc. 27 gr. 12, avenae maldr. 7, capones 42, ovorum cap. 7 $\frac{1}{2}$.

Ibidem sunt sylvae, nemora, rubeta, quae custodiuntur a scultetis et factoribus de Duszniki et Mlynkouo.

Villa Senkouo. Haec villa mansos habet 18, quorum 3 scultetiales, possessionati 11 cum $\frac{1}{2}$, deserti 3 $\frac{1}{2}$, qui tamen ex censu coluntur; de singulis mansis datur marc. 1, avenae czwertnie 4, capones 2, ova 30.

Scultetus tantum aureum 1 dat et servitia praestat.

Taberna 1, dat tabernator gr. 24.

Summa totius in Senkouo^a: pecuniae marc. 16 $\frac{1}{2}$ s. 4, avenae maldr. 5, capones 30, ovorum capeciae 7 $\frac{1}{2}$.

Villa Koschonouo. — In villa Koschonouo mansi numero 14, quorum scultetiales 2, possessionati 6, deserti 6, qui tamen ex censu coluntur; de quolibet manso datur annuatim census marca 1, avenae czwertnie 2, capones 2, ova 30.

Scultetus dat circa censum aureum 1.

Summa totius in Koschonouo: pecuniae marc. 13 s. 4, avenae maldr. 2, gallo- rum 24, ovorum cap. 6.

Villa Vilcyna. — In Vilcyna mansi 11, quorum plebanales 3, scultetiales 2, possessionati 6; de quolibet manso datur census annuatim gr. 28, capones 2, ova 30. Ibidem hortulanus. Tabernator ex taberna gr. dat 12.

Scultetus nobilis Przetoczki nihil dat, sed servitia nobilium obit; qui fuit ante eum scultetus, dabat 1 aureum.

Summa totius in Vilcyna: pecuniae marc. 3 $\frac{1}{2}$ gr. 12, capones 12, ovorum cap. 3.

Ibidem tabernator daie stawnego od kasdy becзки piwa rozmiar.

Przy Vilcynie iest łanka, którą zową Dembouiecz; colliguntur foeni acervi 6 citra vel ultra et ad Mlynkovo devehuntur. Ibidem iest ieziorco thoni nieuodowey. Iest tesz lassek ku palioui.

Villa Mlinkouo. — In hac villa cmethones nulli sunt.

Praedium bonum, continens mansos 12, seminatur ibi autumnali tempore maldry 9 citra vel ultra, tempore vernali seminatur maldr. 7 citra vel ultra. Circa hoc idem praedium sunt prata bona, ex iis colliguntur foeni acervi 12, praeter acervos, qui colliguntur in Vilcyna. Horti 2 magni dla pozytkow. Iest tesz ogrod niewielki. Tamze przy Mlynkowie iest staw pusty, do ktorego voda idzie z ieziorca vilcynskiego. Byl mlyn na tym stawie, ale spustossał, nie zostalo nicz po nim tilko kamien. Na gruntzie mlynkowskim iest sylva.

Hortulani 4 nihil dant, sed triturant in horreo^b.

Summa census totius provenientis ex clave Bucouiensi: pecuniae marc. 216 $\frac{1}{2}$ gr. 9, quae constituunt flor. 346 gr. 21, avenae maldry 45 czwertni 11, sepi lapides 39, capones 260, galli 48, ovorum cap. 76 $\frac{1}{2}$.

Nota. In clave Bucouiensi datur avena et galli wieczne^c.

Clavis Pczuensis.

Oppidum Pczew. — In oppido Pczew mansi 11, de quolibet eorum datur census gr. 24. Ibidem horti deserti 5, de omnibus solvuntur annuatim gr. 28, nam

^a in Podrzewie mylnie w rpsie ^b następna str. 58 w rpsie niezapisana ^c dalsze str. 60—66 w rpsie niezapisane.

de singulis eorum varie solvitur. Macellae laniorum 4, de qualibet datur sepi lapis 1. Ibidem sunt mellificia, ex quibus dantur mellis czwierzci 10; dabatur antea mellis tunna integra, ale barcz iedna spustossafa, odesly czwierzci 2 miodu.

Item barcz 1 voytowska, ktora dworovi nalezy. — Cives, qui braxant cervisiam, deducunt brasei czwertni $5\frac{1}{2}$ ad molendinum; wymiarnego daię ot kasdego słodu viertelli 2. Idem cives braxantes cervisiam a qualibet braxatione dant panewnego gr. 2 den. 3, cuius pecuniae pars media cedit Rmo, altera pars pro ecclesia Pceuensi.

Ibidem lacus alias jeziora numero 9: Mieszczkie pod miastem lezy, Chlop, Vendromierz, Stoben, Pieczniewo, Golin, Przydrozne, Szarcz, Mielno; na wsyczkich nieuodem rabiaią, tilko na Mielnie nicz. Ibidem naimuię włokow, ot kasdego daię per flor. 4 i obroki trzikroc w tydzien. Item census szietny. — Item hortulani.

Summa census: pecuniae marc. 6 gr. 4, sepi lapides 4.

Praedium Pczeense. — Huic praedio adiuncta est advocatia mansorum...^a

Seminari potest pro hyeme maldr. 5 citra vel ultra, pro vere maldr. totidem. Prata etiam sunt, ex quibus colliguntur foeni acervi 3 citra vel ultra. Item piscinae 3 circa curiam.

Ibidem molendina 2: mlyn zaiezierny unius rotae, in quo brasea molliuntur et farina, molendinator ex tertia mensura aestimari potest ad maldr. 3 citra vel ultra; molendinum borowy etiam unius rotae, molendinator in tertia mensura aestimari potest ad maldr. 2 citra vel ultra. In quolibet molendino saginantur porci 2.

Ibidem borra bona abundantia ferarum varii generis.

Villa Świętyuocziech. — In villa Swientyucziech mansi 11 possessionati, de quolibet eorum dantur census annuatim flor. 2, gallus 1, ova 15. Hortulani 8, quilibet de horto suo ratione laboris gr. 12, gallum 1, ova 15 anno quolibet, solvere solent.

Przy tezye wsi iest lanka panska, ktora poddani szieką a daię za to czo rok wsyczy kopę pieniędzy. Iest tesz tam bur xiendza biscupa dobry, na ktorym szą dzienie, daię czo rok z nich beczką miodu.

Summa totius in Swientyucziech: pecuniae marc. 18 gr. 16, galli simplices 22^b, ovorum cap. 8, mellis tunna 1.

Ibidem scultetialis mansus 1, de quo dantur flor. 2 gr. 4.

Villa Swichoczin. — Ibidem mansi 15, videlicet scultetiales 2, possessionati 9, deserti 4. Scultetus dat flor. 2 s. 24. De quolibet manso possessionato datur census gr. 24, avenae czwiertnia 1, gallos 2^c, ova 15. De mansis desertis, quando appreciantur, nihil aliud praeterquam de quolibet dantur gr. 24. Item tabernator de taberna dat gr. 24.

Summa totius in Swiechoczin: pecuniae marc. 8 gr. 10, avenae czwertni 9, galli 20^d, ovorum cap. 2 ova 15.

Przy tym Swychoczinie iest dobry bór, tam tesz w tey wsy daie carczmarsz stawne^e.

Villa Louin. — In ista villa mansi 21, quorum 3 scultetiales, ex quibus scultetus dat flor. 2 gr. 4, mansi possessionati 14, de quolibet dantur census gr. 22, avenae czwiertnia 1, galli 2, ova 30, deserti mansi 4, de quolibet tantum gr. 22 sol-

^a cyfra opuszczona w rypisie ^b pierwotnie 19 w spisie przekreślita druga ręka, która dopisała 22 ^c poprawione drugą ręką w rypisie z pierwotnego gallus 1 ^d poprawione drugą ręką w rypisie z pierwotnego 9 ^e gr. 24 pierwotną ręką przekreślone w rypisie

vuntur, quando appreciantur. Tabernator de taberna dat gr. 22. Ibidem est lacus, in quo conducitur piscatio i byua census vodny.

Summa totius in Louin: pecuniae marc. 10, avenae czwertni 14, galli 28, ovorum cap. 7.

Circa hanc villam est borra.

Villa Glazeuo. — In Glazeuo mansi $13\frac{1}{2}$, quorum possessionati 12 cum $\frac{1}{2}$, de quolibet eorum solvuntur census marc. 1, capones 2, ova 30. Mansus 1 desertus, de quo solvitur etiam marc. 1, quando appreciatur, praeterea nihil. Ibidem tabernae 2, de qualibet earum dantur gr. 24.

Summa totius in Glazeuo: pecuniae marc. 13 gr. 24, galli 4, capones 25, ovorum cap. $6\frac{1}{2}$.

Ibidem hortulani 4, quilibet eorum dat gallum 1^a, ova 15.

Praedium in Glazew. — In hoc praedio seminari potest tempore autumni maldr. 5 citra vel ultra. Tempore veris seminantur maldry 5 citra vel ultra.

Ibidem prata nulla sunt. Circa hanc villam est borra, quae appreciatur vicinis nobilium villis pro avena, a tho na szusch^b.

Villa Zieliemysl. — In villa Zieliemysl mansi scultetiales 2, de quibus idem scultetus (dat) flor. 2 gr. 4 ratione servitii, possessionati 3, deserti 8 citra vel ultra; de quolibet manso possessionato dantur census gr. 20, avenae czwertnia 1, galli 2, ova 15; ex desertis itidem solvitur, quando appreciantur, sed raro contingit, ut cuncti apprecientur.

Nota. Ex agris desertis coluntur agri potiores pro Rmo.

Summa totius in Zielemysl: pecuniae marc. $5\frac{1}{2}$, avenae czwertnie 3, galli 6, ova 45.

Villa Stok. — In eadem villa mansi numero 20^c, videlicet scultetiales 3, de quibus ipse scultetus ratione servitii dat flor. 2 gr. 4, possessionati 9, de quolibet eorum datur census gr. 24, avenae czwertnia 1, galli 2, ova 30, deserti mansi 7 cum $\frac{1}{2}$ ^d, de quibus itidem solvitur census pecuniae, videlicet de quolibet gr. 24, quando appreciantur, alioqui nihil datur ex eis. Tabernator 1 dat gr. 24.

Summa totius in villa Stok: pecuniae marc. 10 gr. 16, galli 18, avenae czwertni 9, ovorum cap. $4\frac{1}{2}$.

Ibidem tabernator dat stawne more solito.

Villa Szorc. — In villa Sorcz mansi numero 14, quorum scultetiales 2, possessionati 9; de quolibet eorum datur census gr. 18, avenae czwertnia 1, galli 2, ova 15; de desertis 3 mansi solvitur itidem census de quolibet gr. 18 et nihil aliud.

Scultetus dat flor. 2 gr. 4.

Tabernator de taberna dat gr. 18.

Summa totius in Sarcz: pecuniae marc. 6 gr. 10, avenae czwertni 9, galli 18, ovorum cap. 2, ova 15.

Villa Stołun. — In villa Stolun sunt mansi numero 20, quorum scultetiales 2, possessionati 18.

^a po gallum unum następuje qui positi sunt superius przekreślone pierwotną ręką w rpsie ^b na marginesie prawym dopisano ręką z końca w. XVI lub pocz. w. XVII Teraz niemasz zadnego Bora, odszedł podobno do sąmsiadów
^c pierwotne decem novem przekreślono i wpisano współcześnie w rpsie drugą ręką jaśniejszym atramentem viginti ^d do pierwotnego septem dopisano współcześnie na marginesie w rpsie jaśniejszym atramentem cum medio

Scultetus ratione servitii dat flor. 2 gr. 4.

De quolibet agro possessionato dantur census gr. 24, avenae czwernia 1, galli 2, ova 30.

Przy tym Stoluniu są jeziora: Glemboczek, Stolunek, Białe, Czarne. Na Glemboczku nie rabiaią, bo je opat bledzewski wylawia. To jezioro jest za strugą na gruncie i w boru biscopim. Opat bledzewski z starostą^a miedzyrzeczkim na ten czas je sobie spossobiaią, a to się zaczęło za nieboscyka x. Czarnkowskiego; za x. Isdbinskiego brano opatoui nieuody, łouicz mu nigdzie niedopuszczono. — Ibidem są włoki na inszych jeziorach.

Ibidem de mellificiis daią bartniczy miodu quartas alias czwierci^b 4, a kiedy miodu niema, pieniędzmi odkłada. — Tabernatores 2, quilibet eorum dat gr. 24.

Summa totius in Stolun: pecuniae marc. 11 gr. 16, avenae maldr. 1½, galli 36, ovorum cap. 9, mellis quartae 4. — Ibidem dantur a cmethonibus avenae czwerni 18 pro pratis in Trzebiesew.

Villa Durmouo. — In ista villa mansi 16: scultetialis 1, possessionati 7, de quolibet eorum datur census annuatim gr. 28, avenae czwernia 1, capones 2, ova 30, impossessionati mansi 8, quando appreciantur, datur de quolibet gr. 28, praeterea nihil. — Ibidem sunt lacus 2, in quibus thoni nieuodowych 7^c naimuią na włoki.

Ibidem scultetus de manso suo dat flor. 1 gr. 18^d.

Item tabernator de taberna dat gr. 12. — Ibidem przy Durmowie est molendinum unius rotae. Ipse molendinator ex tertia mensura; idem tenetur porcos 2 saginare.

Summa totius in Durmouo: pecuniae marc. 10 gr. 16, avenae czwerni 7, galli seu capones^e 14, ovorum cap. 3½^f.

Villa Sidlna. — Ibidem in Sidlna scultetus habet mansos 2, dat ratione servitii flor. 2 gr. 4. — Mansi possessionati 11. cum ½, de quolibet eorum datur census gr. 18, avenae czwernia 1, galli 2, ova 15; deserti mansi 6, quando coluntur, dantur de quolibet gr. 18, praeterea nihil. — Tabernator de taberna dat gr. 18. — Tam tesz jest jezioro, ktore zowią Lynie.

Summa totius in Sidlna: pecuniae marc. 8 gr. 14, avenae czwerni 11½, galli 23, ovorum cap. 2½ ova 20.

Villa Culigouo. — In hac villa mansi medii^g 10, scultetiales 2, possessionati 10, de quolibet dantur census gr. 12, avenae czwernia 1, galli 2, ova 15. Scultetus de suis mansis flor. 2 gr. 4.

Tabernatores 2, quilibet eorum dat gr. 12. — Hortulani 2, quilibet ratione laboris dat gr. 12.

Summa totius in Culigouo: pecuniae marc. 4½ gr. 4, avenae czwerni 10, galli 20, ovorum cap. 2½^h.

Villa Trzebieszow. — In ista villa mansi 11 possessionati, de quolibet dantur gr. 24, avenae czwernia 1, galli 2, ova 15.

Scultetus habet mansos 2, praeter istos 11 possessionatos, dat circa censum flor. 2 gr. 4.

Hortulani 4, dat quilibet eorum gr. 5. — Tabernator de taberna dat gr. 24.

a i starostą w rpsie b cwieczci w rpsie c siem w rpsie d flor. 2 gr. 4 poprawiono w rpsie
na flor. 1 gr. 18 e seu capones dopisano współcześnie w rpsie jaśniejszym atramentem f następna str. 83
pusta g medii dopisano współcześnie na marginesie rpsu jaśniejszym atramentem h następna str. 85 pusta



Ibidem sunt prata bona; pars eorum venditur anno quolibet marc. 30 citra vel ultra, reliquum falcastratur pro Rmo. — Item mellificia sunt, ex quibus datur mellis tunna 1 cum $\frac{1}{2}$.

Summa totius in Trzebiessow: pecuniae marc. 7 gr. 16, avenae czwertni 11, galli 22, ovorum cap. $2\frac{1}{2}$ ova 15^a.

Summa totius census in clave Pczevensi: pecuniae marc. $119\frac{1}{2}$ gr. 8, constituunt flor. 191 gr. 14, avenae maldry 10, sepi lapides 4, capones 41^b, galli 208^c, ovorum cap. $52\frac{1}{2}$ ova 20, mellis tunna $3\frac{1}{2}$ czwierzci 2.

Nota. In clave Pczeuensi datur wiecznego avenam, gallos item^d.

Clavis Vielichouiensis.

Oppidum Vielichouo cum suo suburbio. — In suburbio mansi possessionati 21, de quolibet eorum dantur census annuatim marc. 1 gr. 8, avenae czwertnia 1, galli 2, ova 15. De eisdem mansis, quicumque possident eos, dant ratione laboris de quolibet manso gr. 12. Oppidani vero, qui carent agris, domos autem, hortos et prata tantum habent, dat quilibet eorum gallos 2, in hortis laborant et in prato Blonie in congregando foeno iuvare solent curiam. — Ibidem lutifiguli...^e, quilibet eorum a fornace ollarum dat pro curia ollas 8.

Summa totius in Vielichow: census ex agris marc. $24\frac{1}{2}$, census ex hortis marc. 5 s. 12, avenae maldr. 1 czwertni 9, galli de agris 42, galli de hortis 68, ovorum cap. 5 ova 15.

Ibidem scultetus habet^f mansos 2.

Ibidem est molendinum 1 rotae in rivulis, vocatur macznia; molendinatori provenit pars tertia; idem molendinator tenetur pro curia saginare porcum. Emolumenta istius molendini possunt ad annum aestimari marc. 25. Ex oppido Vielichow, ibi brasei vehuntur in molendinum, byua słodu czwertni 3, od ktorego daią wymiaru viertel 1.

Villa Lubnicza. — In hac villa mansi 20 cum $\frac{1}{2}$: scultetiales 3, possessionati 15, de quolibet eorum datur census marc. 1 gr. 8, avenae czwertnia 1, galli 2, ova 15, deserti mansi $2\frac{1}{2}$, qui tamen ex censu coluntur.

Scultetus dat circa censum flor. 2.

Daią wiecznego owsa.

Summa totius in Lubnicza: pecuniae marc. $21\frac{1}{2}$ gr. 8, avenae czwertni $17\frac{1}{2}$, galli 35, ovorum cap. $4\frac{1}{2}$, avena wieczna.

Ibidem tabernator daie czo rok piwa beczkę stawnego.

Pratum Kostrzecz pro curia falcastratur; fiunt foeni acervi 3.

Villa Gradoucze. — In Gradoucze mansi 23 cum $\frac{1}{2}$: scultetiales 6, possessionati 11, deserti 6 cum $\frac{1}{2}$, qui tamen ex censu coluntur. De quolibet manso datur annuatim marc. 1 gr. 3 den. 6, avenae czwertnie 2, galli 2, ova 12.

Ibidem sculteti 6, dant omnes flor. 2 et servitia praestant.

Daią tesz owsa wiecznego czwertni 8.

Hortulani 3, quilibet de suo horto dat gr. 6, gallos 2. Horti deserti 2, dantur ex eis gr. $4\frac{1}{2}$, galli 3. Unus hortulus ante villam, de quo dantur gr. 3. — Cmetho 1

a następna str. 88 w rpsie pusta b 41 w miejsce przekreślonego w rpsie 39 wpisala obok ta sama ręka jaśniejszym atramentem c 208 nad przekreśloną cyfrą 199 wpisano j. w. d następne str. 90—98 w rpsie puste e w rpsie opuszczone miejsce na jeden wyraz f habent w rpsie

propinat cerevisiam, dat annuatim stawnego piwa beczkę 1. — Ibidem za łąnke 1, ktora iest za Mokrzczem, daią censu gr. 12.

Ibidem praediolum est unius mansi.

(Summa totius in Gradouicze):^a Pecuniae marc. 20 gr. 9 den. 3, avenae censualis maldr. 2 s. 11, galli 35, ovorum cap. 3 $\frac{1}{2}$, avenae wiecznej czwertnia.

Circa eandem villam Gradouicze est molendinum unius rotae in gurgite Mokrzecz, dat annuatim siliginis czwertni...^b, tritici...^c, porcum 1 tenetur saginare.

Villa Trzczenicza. — In ista villa sunt mansi 14: scultetiales 2, possessionati 12; de quolibet eorum datur census annuatim gr. 56, avenae czwertnie 3, galli 2, ova 15.

Sculteti dant flor. 2 et servitia praestant.

Daią owsa wiecznego.

Summa totius: pecuniae marc. 15 s. 12, avenae censualis maldr. 3, galli censuales 24, ovorum cap. 3, avenae wieczn(ej)...^d.

Villa Dembsko. — In villa Dembsko mansi 3 cum $\frac{1}{3}$, cmethones 6, quorum 5 in mediis mansis, 1 in manso integro. De quolibet medio manso datur census gr. 28, avenae viertelli 2, galli 2, ova non datur.

Summa totius: pecuniae marc. 4 s. 4, avenae czwertnie 3 $\frac{1}{2}$, galli 12.

Ibidem molendinum unius rotae in gurgite Czierniechouo dat annuatim siliginis czwertni 16, tritici viertel, saginat porcum 1.

Praedium in Dembsko. — In hoc praedio seminari potest tempore autumnu citra vel ultra maldr. 8, tempore veris seminatur maldry 6 citra vel ultra. Ibidem sunt prata, ex quibus colliguntur foeni acervi 5 citra vel ultra. — Hortus desertus ante ianuam, in eo sunt pyra, poma.

Summa totius census in clave Vielichoviensi provenienti: pecuniae marc. 90 $\frac{1}{2}$ gr. 21 den. 3, quae constituunt flor. 145 gr. 15 den. 3, avenae censualis maldry 9 czwertni 5, galli 216, ovorum cap. 15 ova 15.

In eadem clave datur avena wieczna^e.

Clavis Crobensis.

Oppidum Crobia. — Cives oppidi istius dant annuatim pro censu flor. 7 gr. 13 den. 6. — Macellae lanionum 12, de qualibet earum dantur sepi lapides 2, sed desertae 2, de quibus nihil datur. Macellae sutorum numero 16, de qualibet dantur gr. 6, Rmo cedunt gr. 4, civitati gr. 2, nam civitas tertium grossum percipit. — Ibidem targi byuaią na kasdy tydzien we wtorek od kasdego thassu daią den. 6. — Od volnicze, od miąsz daią targoue od bydlenczia cives den. 9, advenae autem od bydlenczia gr. 1. — Quilibet etiam figulus dat ollas 4 qualibet feria tertia. — Iarmarki byuaią pro festo S. Petri et festo S. Aegidii ac festo S. Catherinae. Daią natenczas od thassu gr. 1. — Kto szynkuie szól ve dni targowe, vinien dadz szoli miarkę małą 1.

Praedium circa castrum Crobia. — In hoc praedio tempore autumnu seminari possunt maldr. 7 citra vel ultra, tempore veris seminantur maldr. 6 citra vel ultra. Circa hoc praedium iest chmielnik, ex quo colliguntur humuli maldr. 3 citra vel ultra.

^a opuszczone w rpsie ^b w rpsie miejsce na wpisanie jednego wyrazu ^c jak b ^d brak w rpsie
^e następnę str. 110—118 w rpsie puste

Ibidem hortus pro utilitatibus; alter hortus circa molendinum equestre in fosza alias na przekopie; tertius hortus circa molendinum ventile.

Ibidem in Crobia est molendinum equinum. Do tego mlyna vożą mieszczanie słodu po 3 czwiertnie, od kasdego słodu daią wymiaru viertel. Daią tesz koniom mlynskim po dwu viertellu owsa.

Ibidem est suburbium, quod Iadamoue dicitur, cui adiunctus est ager mansorum $4\frac{1}{2}$ et quarta 1. De qualibet quarta datur census gr. 10 den. 9; facit flor. 6 gr. 20^a.

Summa totius in Crobia: pecuniae marc. 11 gr. 11, sepi lapides 20.

Praedium Humientki. — Hoc praedium vicinum est oppido Crobia; seminari potest in illo tempore autumnni maldr. 7, tempore veris maldr. 6 citra vel ultra. — Ibidem sunt hortulani. — Circa hoc praedium iest pastewnik dla cieląnt foluarkowych. — Ibidem piscinae alias stawki 3, ale desertae. — Item praedium circa hoc est pratum, ex quo fiunt foeni acervi 5 citra vel ultra.

Tamze przy Humiętkach iest gaiek dembowy, qui vocatur Grzybulki, niema nicz godnego ku budouaniu. — Tamtesz przy łąnkach in limitibus zytouieczkich szą olszyny ku palioui tilko, ale nie ku budouaniu.

Villa Zychleuo. — In eadem villa mansi numero 18 et 1 quarta sive particula agri: possessionati 14, de quolibet eorum datur census marc. 1 gr. 8, avenae czwertnie 4, capones 2, galli 2, ova 10, deserti mansi 4 et particula 1, de quolibet dantur marc. 1 gr. 8, quando coluntur. Praeterea de eisdem desertis daią robotnego z kazdego sladu po dwu talarow. — Item possessionati cmethones dant crownego per gr. 2.

Ibidem mansi scultetiales 2; sculteti nihil dant sed servitia praestant curru et equo.

(Summa totius in Zychleuo:)^b Pecuniae marc. $27\frac{1}{2}$ gr. 14, avenae censualis maldr. 5, capones 28, galli 20, ovorum cap. 2 ova 20, avena wieczna, galli wieczne.

Villa Potharzycza. — In ista villa mansi possessionati 8 cum $\frac{1}{2}$, de quolibet eorum dantur census marc. 1 gr. 8, avenae czwertnie 4, capones 2, gallos 2, ova 10 Item crownego quilibet cmetho possessionatus dat gr. 2. — De taberna 1 flor. 1. — Ibidem datur owsa wiecznego. — Singuli cmethones dant per gallum 1 wiecznego.

Summa totius in Potarzycza: pecuniae marc. $10\frac{1}{2}$ gr. 19, avenae censualis maldr. 2 s. 10, capones 17, galli censuales 17, ovorum cap. 1 ova 25.

Praedium in Potharzycza. — Hoc praedium continet mansos 9 cum $\frac{1}{2}$. In hoc idem praedio seminari potest tempore autumnni maldr. 9 citra vel ultra, tempore veris seminantur maldr. 6 citra vel ultra. — Circa hoc praedium sunt horti 3 parvi et 1 hortus magnus pro utilitatibus. — Prata ibidem, in quibus colliguntur foeni acervi 3 citra vel ultra.

Ibidem est...^c

Villa Possadouo. — In ista villa mansi 18, quorum scultetiales 2, possessionati 14, de quolibet eorum datur census marc. 1 gr. 8, avenae czwertnie 4, capones 2, gallos 2, ova 10, mansi deserti 2, de quibus tantum pecuniae census solvitur et robotnego de quolibet eorum talari 2. — Ibidem cmethones 14, quilibet dat crownego gr. 2. — De taberna dantur gr. 18. — Ibidem szą kąthy, z ktorych płaczą gr. 9. — Ibidem datur avena wieczna.

^a facit flor. 6 gr. 20 dopisane bliskoczesną ręką

^b opuszczone w rypisie

^c reszta opuszczona w rypisie

Summa totius in Possadouo: pecuniae marc. 22 s. 27, avenae censualis maldr. 5 s. 3, capones 28, galli censuales 28, ovorum cap. 2 ova 20, avena wieczna, galli.

Villa Sulikouicze. — In villa Sulikouicze mansi numero 19 et $\frac{1}{4}$, quorum possessionati 12 et $\frac{1}{4}$; de quolibet eorum datur census marc. 1 gr. 8, avenae czwertnie 4, capones 2, galli 2, ova 10. De desertis 2 datur etiam per marc. 1 et gr. 8, de reliquis 5 desertis tantum per marcem integram. Ibidem de mansis desertis solvitur robotne de 6 mansis per 2 talaros, de septimo tantum flor. 2. — Ibidem de 2 hortis desertis dantur gr. 26. — Ibidem cmethones 12, quilibet eorum dat crownego gr. 2.

Summa totius in Sulikouicze: pecuniae marc. 32 gr. 8, avenae maldr. 4 czwertnia 1, capones 24, galli 24, ovorum cap. 2 ova 5.

Nota. In Sulikouicze mansi scultetiales 3, possessi a scultetis 3, qui curru et equo servitia obeunt et ratione prandii wiecznego dant gr. 12.

Item ibidem volny 1, possidens mansum 1, de quo neque censum dat neque laborat.

Villa Rembouo. — In hac villa mansi 14^a: scultetiales 2, possessionati 12, deserti 2, de quibus tamen perinde ac de possessionatis pecuniae dantur. De quolibet manso flor. 1 gr. 12, capones 2, galli 2, ova 10. De mansis desertis 2 robotnego dantur talari 3, nam cziesla, qui colit 1 mansum, dat tantum talerum 1, quoniam laborat in curia. — Nec crowne nec avena censualis datur. — Avena wieczna.

Summa totius in Rembouo: pecuniae marc. 14 gr. 15, capones 24, galli censuales 24, ovorum cap. 2, avena wieczna.

Scultetus ibidem habet mansos 2, servitia praestat equo et curru.

Villa Domachouo. — In villa Domachouo mansi possessionati 19, deserti 3, qui tamen ex censu pecuniae coluntur. De quolibet manso dantur marc. 1 gr. 8, avenae czwertnie 4, capones 2, galli 2, ova 10.

Nota. A cmethone Zbrzezny datur tantum marc. 1, reliqua sicut ab aliis.

Robotnego dant de manso quolibet deserto talaros 2. — Crownego possessionati de manso per gr. 2. — Tabernae 2, dantur de qualibet gr. 24. — Avena wieczna.

Ibidem mansus 1 pro curia colitur et frumenta in praedium Staracrobia devehuntur.

Summa totius in Domachouo: pecuniae marc. 31 gr. 20, avenae censualis maldr. 6 czwertnie 4, capones 38, galli censuales 38, ovorum cap. 3 ova 10^b.

Villa Koscielna. — In ista villa mansi 17. Ex 9 cum $\frac{1}{2}$ manso solvitur census pro rmo dno episcopo Posnaniensi. De quolibet manso datur marc. 1 gr. 8, avenae czwertnie 4, galli 2.

Nota. De omnibus mansis 17 solvunt pro Rmo robotnego; de quolibet manso dant aureos 3, piperis funt 1, saffrani łothy 2, abouiecz pieprze i saffrany pieniądzmi otkladaia.

De mansis 7 cum $\frac{1}{2}$ solvunt censum dno scholastico Posnaniensi.

Summa totius: pecuniae marc. 66 gr. 16, avenae maldr. 3 czwertnie 2, galli 34.

Ibidem circa villam Koscielna est molendinum ventile.

Villa Bukownicza. — In Bucownicza mansi 7 possessionati, de quolibet dantur flor. 2, praeterea nihil.

a 14 mylnie w rpiście

b następną str. 136 w rpiście pustą

Facit marc. $8\frac{1}{2}$ gr. 12.

Praedium in Bucownicza. — Hoc praedium confectum ex manso $1\frac{1}{2}$ scultetiae et $\frac{1}{2}$ manso deserto.

Villa Szikorzyno. — In ista villa sunt medii mansi 5, de quolibet eorum datur census flor. 1 gr. 6 et nihil aliud.

(Summa)^a census flor. 6.

Ibidem mansi 2 deserti et agri, qui kånthy vocantur, coluntur pro Rmo et frumenta ex eis deferuntur ad praedium in Bucownicza.

Villa Grabianouo. — In villa Grabianouo mansi 10 et $\frac{3}{4}$, possessionati 8, de quolibet eorum datur census marc. 1 gr. 8, avenae czwertnie 4, capones 2, gallos 2, ova 10, crownego gr. 2. Item de mansis 2 desertis et quartis tribus census datur per marc. 1 gr. 8. Item robotnego de mansis desertis 2 dantur talari 4, de quartis 3 datur talarus 1. Item de manso $1\frac{1}{2}$ deserto dantur avenae czwertni 6.

Summa census in Grabianouo: pecuniae marc. 16, avenae maldr. 3 czwertnie 2^b, capones 16, galli 16, ovorum cap. 1 ova 20.

Villa Stara Crobia. — In villa Stara Crobia mansi 26 $\frac{1}{2}$, possessionati 8 cum $\frac{1}{2}$, deserti 2, qui coluntur ex censu; de quolibet eorum datur census marc. 1 gr. 8, avenae czwertnie 4, capones 2, galli 2, ova 10, crownego gr. 2. Item de mansis 2 desertis datur robotnego per talaros 2. — Item de taberna gr. 24.

Summa census: pecuniae marc. 15 gr. 8, avenae maldr. 3 czwertnie 2, capones 17, galli 17, ovorum cap. 1 ova 25.

In villa Starocrobia scultetiae mansi 5, possessi a scultetis 5, qui servitia obeunt et wiecznego dant omnes gr. 12.

Item volny, possidens mansum 1, de quo nihil dat neque laborat.

Praedium in Stara Crobia confectum est ex mansis 16 desertis; seminari potest ibi pro hyeme maldr. 8 citra vel ultra. — Ibidem prata sunt bona, ex quibus colliguntur foeni acervi 5 citra vel ultra^c.

Summa totius census in clave Crobensi: pecuniae marc. 259 gr. 18, quae constituunt flor. 415, sepi lapides 20, avenae maldry 33 czwertni^d, capones 192, galli 226, ovorum cap. 16 ova 5.

De villa Koscielna dantur piperis circa censum funtow 17, saffrani łotow 34.

In eadem clave datur avena wieczna et galli, iako ktorego roku przeproszicz mogą^e.

Clavis Dolscensis.

Oppidum Dolsko. — Huic oppido adiunctus est ager mansorum 17 $\frac{1}{2}$, de quolibet eorum dant cives, qui colunt agrum marc. 1 gr. 8 anno quolibet. — Ibidem macellae lanionum 13, de singulis dantur sepi lapides 2. — A singulis lutifigulis qualibet feria tertia targouego dantur ollae. — Item z wolnicze tempore autumnali od bydlenzia, qui ex civitate sunt, dant per den. 12; advenae autem dant per gr. 1, targouego od kramu den. 6. — Iarmarki byuają pro festo Penthecostes, pro festo S. Laurentii et pro festo S. Michaelis, a tentorio mercatorum alias od kramu datur per gr. 1. — Sal vendentes a qualibet tunna salis dant czwartkę salis 1.

^a brak w rpiście str. 144 w rpiście puste

^b 8 pierwotnie czwertni 8 na czwertni 2; zob. wyżej przypisek b

^b 8 pierwotnie przekreślono a obok tą samą ręką napisano 2

^c następna

^d pierwotnie czwertni 6; potem inna ręka 6 przekreśliła, ponieważ we wsi Grabianouo poprawiono czwertni 8

^e następne str. 146—152 w rpiście puste

Ibidem iest mlyn konski, w ktorzym słody mielą, a (z) 4 czwertni brasei datur 1 viertel brasei, datur etiam avenae viertel 1 pro equis in molendino laborantibus.

Ibidem in Dolsko est piscina alias stauk deserta na Kotowie; tamze lozysko na Kotowie, gdzieby staw mogl bydz dobry. — Piscina ibidem przy dworze, mala szadzauczka dla chouania ryb. — Item stagnum magnum, ktore zową bani, na nim nieuodouych thoni 18. — Item stagnum Dolsko, thoni nieuodouych 6^a. — Stagnum dictum Kothowo niema nieuodowych thoni. — Stagnum in Ostrouieczno, thonią nieuodową 1^b ma na nim rmus dnus episcopus.

Rybitwi naimuią roboth na tych ieziora, od włoku kasdego dant marc. 4. Anno 1563 bylo tam włokow 7. Tego włokowego daie rybitw, ktory naimuie, pro festo Natali Dni marc. 2, pro festo S. Joannis Baptistae po drugieh dwu grzyuien. — Ibidem in Dolsko daią rybitwy gatnego pro festo Natalis Dni marc. 4, pro festo Paschae marc. 4. — Item mieszczenie od ogrodow płaczą gatnego pro festo S. Joannis Baptistae marc. 5¹/₂ gr. 16. (Item tegos gatnego od brzegów)^c mieszczenie płaczą marc. 5¹/₂ gr. 16. — Item od mrzeziei, od szakow modo vario czo rok płaczą; anno 1563 dali marc. 2¹/₂. — Ibidem od rybitwow.

Summa census: pecuniae marc. 20 gr. 20, sepi lapides 26.

Census aquae, qui temporibus diversis solvitur, facit marc. 44 gr. 16.

Praedium in Dolsko. — In isto praedio seminari potest tempore autumnu sili-ginis maldr. 6 citra vel ultra, tritici maldr. 1¹/₂ citra vel ultra, bo polia nie zawsdy iednakie; tempore veris seminantur maldr. 4 citra vel ultra. — Ibidem prata, ex quibus colliguntur foeni acervi 8 citra vel ultra. — Item hortus na voitowstwie bonus 1, ibidem prope curiam sunt horti 3, tamze na voitowstwie ogrod maly 1, item pastewnik 1.

Villa Xieginki. — In ista villa mansi 12; scultetiales 2, possessionati 2, ale ieden volny niedaie niczego ani robi z niego. Cmetho 1 dat census flor. 2, gallos 2, ova 30, avenam non dat. Mansi deserti 8, qui coluntur ex censu, de quolibet eorum dantur flor. 2, praeterea nihil.

Summa totius: pecuniae marc. 11 gr. 12, galli 2, ova 30.

Villa Ostrouieczno. — In Ostrouieczno mansi 8¹/₂: scultetiales 3, cme-thonalis 1, deserti 4¹/₂. Cmetho 1 dat ex manso suo marc. 1, avenam, gallos ova dat^d. De desertis 5 mansis, qui coluntur ex censu, dantur de quolibet eorum marc. 1 et nihil aliud. Item robotnego z tychze pustych sładow płaczą po grzywie nie z kasdego.

Summa ex Ostrouieczno: pecuniae marc. 11, avenae czwertnie 2, galli 2, ova 30.

Villa Ostrow. — In ista villa mansi 6¹/₂; possessionati 2, de quolibet eorum dantur marc. 1 gr. 8, galli 4, ova 30. Deserti 2 mansi, ex quibus 1 colitur a cme-thonibus ibidem, dant ex eo ratione census et laboris marc. 2; alter rubetis suc-crevit, ale na niktorych mieszczach iest wyprawion potrosze.

Scultetiales mansi 2¹/₂.

Summa totius: pecuniae marc. 4 gr. 16, galli 8, ova 60.

Ibidem molendinum dictum Gouorek 2 rotarum, molendinator ex tertia men-

a sescz w rpsie b iedną w rpsie c Item tegos gatnego od brzegów przekreślono w rpsie d ova non dat było pierwotnie, lecz non przekreślono potem w rpsie

sura aestimari potest ad maldros 7 citra vel ultra, bo iest przesuszny, chocia in fluvio Obra; ten mlyn adiunctus est castro Crobensi.

Przy Ostrowie są gaie sosznoue, demboue.

Villa Grodnicza. — In villa Grodnicza mansi 5 cum $\frac{1}{2}$; possessionati 4, de quolibet eorum datur census marc. 1 gr. 8, galli 2, ova 15. Scultetus possidet mansum 1, nobilis Jezewski. Medium mansi colitur a nobili Grabowski, ex quo nihil solvit, "ale iesdzi na prawo, zen dacz kiedy roskazą". — Deserti agri, quorum numerus nescitur, rubeti succreverunt. — Prata ibidem falcastrantur ab eodem Grabowski ratione servitii, quod exhibet.

Summa totius in Grodnicza: pecuniae marc. $4\frac{1}{2}$ gr. 8, galli 8, ovorum 60.

Villa Cunouo. — In villa Cunouo mansi $17\frac{1}{2}$; possessionati $5\frac{1}{2}$, de quolibet eorum datur census marc. 1 gr. 8, avenae czwertnie 2, galli 2, ova 15. Mansi deserti 10, 5 in fundo deserto Zaborze, reliqui in fundo Cunowo; de quolibet eorum datur marc. 1, item ratione laborum fertones 3. — Ibidem tabernator de taberna et horto dat marc. 1.

Ibidem sculteti habent mansos 2 agri et molendinum 1 rotae in fluvio Obra, vocatur caminski, solvunt ex eo pro Rmo marc. $2\frac{1}{2}$.

Item molendinum cunowski, molendinator ex tertia mensura; hoc molendinum 2 rotarum potest aestimari ad maldr. 8 citra vel ultra.

Summa totius in Cunouo: pecuniae marc. $27\frac{1}{2}$, avenae czwertni 11, gallos 11, ovorum cap. $2\frac{1}{2}$ ova 15.

Villa Gora. — In villa Gora mansi $6\frac{1}{2}$ et quarta 1. Cmethones 11, possidentes singuli per medios mansos, de quolibet $\frac{1}{2}$ manso datur census marc. 1, avenae czwertnia 1, galli 2, ova 30. Mansus 1 desertus et quarta 1 coluntur ex censu, datur ex eis ratione census et laborum marc. 3. — Ibidem molendinum 2 rotarum in fluvio Varta, molendinator in tertia mensura, aestimari potest per annum ad maldr. 14 citra vel ultra. — Ibidem są izejora wystempne, quae appreciantur annis singulis per marc. $1\frac{1}{2}$. — Prata ibidem in Gora pro Rmo falcastrantur, fiunt foeni acervi 2 citra vel ultra. — Ibidem hortus, ex quo dantur gr. 14. — Są tesz tam chrosty dobre ku grodzeniu płotow. — Item demby za rzeką.

Summa totius in Gora: pecuniae marc. $15\frac{1}{2}$ gr. 14, avenae czwertni 11, galli 22, ovorum cap. $5\frac{1}{2}$.

Summa totius census in clave Dolscensi: pecuniae marc. $94\frac{1}{2}$ gr. 22, quae constituunt flor. 151 gr. 28, census aquae marc. 44 gr. 16, efficiunt flor. 70 gr. 28, sepi lapides 26, avenae maldry 2, galli 53, ovorum cap. 11 ova 15^b.

Clavis Solecensis.

Villa Soliecz. — In villa Soliecz mansi $6\frac{1}{2}$. Cmethones 10 in mansis mediis residentes, quilibet eorum solvit baraniego solidos 5, avenae solendnego per viertellos 2, gallos 2, ova 15. Mansus $1\frac{1}{2}$ desertus colitur ex censu, cuius ratione atque laborum dantur ex eis flor. 4 gr. 18. — Ibidem taberna 1, de qua solvuntur gr. 28. — Item hortus tabernalis 1, de eodem dantur gr. 6. — Więcziornego, gdy stawiają viersze na vylewkach rzecznych, ot kasdego stawienia daią gr. 5. — Ibidem sunt prata, quae vocantur Stacziwy et aliud pratum pod Oszniami, dum falcastrantur

a — a ale esdzi na prawo zendacz kiedy roskazą w rpsie

b następne str. 166—174 w rpsie puste

omnia, fiunt foeni acervi 7 citra vel ultra. — Item ogrodow 3 na pozytki dworskie. — Molendinum in fluvio Varta unius rotae, molendinator in tertia mensura potest aestimari ad maldr. 6 citra vel ultra, saginat porcos 2 pro curia.

Summa totius in Soliecz: pecuniae marc. $3\frac{1}{2}$ s. 20 den. 12, avenae czwertni $5\frac{1}{2}$, galli 22, ovorum cap. $2\frac{1}{2}$ ova 15.

Villa Vitouo. — In villa Vitouo mansi 12: possessionati $8\frac{1}{2}$, deserti $3\frac{1}{2}$. Cmethones 17 residentes in mediis mansis, de quolibet eorum dantur census flor. 1 gr. $2\frac{1}{2}$, avenae viertelli 2, galli 4, ova 15. Item baraniego quilibet cmethonum de suo medio manso dat gr. $1\frac{1}{2}$ den. 3, avenae zolendnego quilibet per viertellos 2, gallum per 1. Ibidem dantur galli malgorzadki pro festo S. Margarethae per gallum 1 a quolibet cmethone. — Tabernatores 2, quilibet eorum dat census in-simul cum baranie gr. 13, stawnego a qualibet tunna cervisiae den. 4. Unus ex istis tabernatoribus agrum tabernalem habet, ratione cuius solvit gr. 20, avenae viertel 1. Uterque tabernatorum equitant cum litteris, quando iubentur. — Ibidem agri deserti mansi $3\frac{1}{2}$ coluntur ex censu, de quolibet eorum solvitur census flor. 2 gr. 5.

Nota. Wladarius nihil dat ratione servitii.

Circa villas Vitouo et Pięczkouo sunt stagna alias izeziocyska, quae appreciantur colonis ibidem ad annum pro marc. 1. — Ibidem in Vitouo quilibet cmethonum, ktori iedno stawia wienczierze, dat gr. 5. — Ibidem sunt horti 6 agrorum desertorum.

Summa totius in Vitouo: pecuniae marc. 18 gr. 8 den. 6, avenae censualis czwertni 8, galli censuales 42, ovorum cap. 4, avenae zolendnego czwertni 8, galli zolendnego 16, galli malgorzatki 16.

Villa Pięczkouo. — In villa Pięczkouo mansi 8, omnes possessionati, de quolibet eorum dantur census gr. 40, avenae viertelli 4, gallos 5, ova 30.

Nota. Cmethones 16 residentes in mansis mediis, quilibet cmethonum zolendnego dat avenae viertel 1, gallum 1.

Tabernatores 2, quilibet eorum dat gr. 16 census, item baraniego gr. 1 den. 12. — Taberna 1 deserta, de qua idem tabernatores coniunctim dant gr. 12. Quilibet tabernatorum dat avenae viertellum 1 et gallum 1 zolendnego. Item dant stawnego per den. 4. — Ibidem pro festo S. Adalberti, ktorzy stawiaią więczzierze, dant wiencziornego quilibet eorum per gr. 5. — Ibidem in Pięczkouo quilibet cmethonum dat baraniego gr. 3 den. 12. Item cziczolnego totidem a quolibet gr. 3 den. 12.

Summa totius in Pięczkouo: pecuniae marc. $8\frac{1}{2}$ a gr. $18\frac{1}{2}$ den. 6, avenae censualis czwertni $7\frac{1}{2}$, galli censuales 37, ovorum cap. $3\frac{1}{2}$ ova 15, avenae zolendnego czwertnie 4, galli zolendnego 16, galli malgorzatki 16.

Ibidem praedium habetur, in quo seminatur tempore autumnii maldr. 2 czwertni 9, tempore vernali seminantur maldr. $2\frac{1}{2}$.

Villa Krzikoszi. — Ibidem mansi possessionati 10, cmethones 14. De quolibet manso dantur census gr. 40, avenae czwertnia 1, galli 4, ova 30. Quilibet cmethonum dat baraniego ex manso gr. 3 den. 12. — Item tabernator de taberna gr. 24, avenae zolendnego viertellum 1. — Item quilibet cmethonum dat avenae de

^a pierwotnie 14 w rypisie przekreślono i tą samą ręką nad tem napisano $8\frac{1}{2}$

manso per viertellos 2, gallos per 2 zolendnego. Item galli malgorzadki dantur a quolibet 2. — Ibidem więcziornego, ktorzy stawiaią wienczierze, dant per gr. 5.

Summa totius in Krzykoszy: pecuniae marc. $9\frac{1}{2}$ gr. 10, avenae censualis czwertni 10, galli censuales 40, ovorum cap. 5, avenae zolendnego czwertnie $3\frac{1}{2}$, galli zolendnego 24, galli malgorzatki 24.

Circa villas Soliecz, Vitouo, Pięczkouo et Krzykoszy habentur sylvae, borra et nemora, rubeta ad aedificia multum accomodata.

Villa Rogozek. — In villa Rogozek hortulani 3, quilibet eorum dat baraniego gr. $1\frac{1}{2}$ den. 3, gallos 4, ova 20, avenae viertelli 2. — Tabernator de taberna gr. 14. — Ibidem isti hortulani conducunt ieziorczyska vystempne od rzeki pro marc. 2 ad annum. — Item horti 2 deserti, de quolibet eorum dantur den. 8 baraniego. — Ibidem ktorzy stawiaią wienczierze, daią pro festo S. Adalberti per gr. 5.

Summa totius in Rogozek: pecuniae marc. 2 gr. $19\frac{1}{2}$ den. 7, avenae viertelli 6, galli 12, ovorum 60.

Ibidem molendinum est in fluvio Vartha unius rotae, molendinator in tertia mensura.

Villa Mądre. — Ibidem mansi 12; possessionati 9, de quolibet eorum dantur census marc. 1 gr. 8, gallos 2, ova 20; item baraniego de quolibet manso gr. 3, avenae zolendnego per viertellos 6. — Ibidem scultetiales mansi deserti, w jednym poliui sladow 2, a w drugim sladow 3; barzo tho solectwo okęszone a tilko ie za dwa slady maią, ktore orzą cmietzie ex censu, daią ex utrisque flor. 2 gr. 4. — Item de taberna dantur gr. 20. — Ibidem piscina alias stawek solectzki 1. — Item pratum, ex quo colliguntur foeni acervi 4 et devehitur ad Pentcow.

Nota. Cmethones de Mądre solent dono dare quilibet per anserem a tho za pastuiska.

Summa totius in Mądre: pecuniae marc. $12\frac{1}{2}$ gr. 15, avenae zolendnego czwertni $13\frac{1}{2}$, galli censuales 18, ovorum cap. 3.

Villa Pentcouo. — In villa Pentcow mansi numero 18; possessionati 2, de quolibet eorum dantur census marc. 1 gr. 8, avenae czwertnie 4, galli 2, ova 20, baraniego gr. 3. Item de manso quolibet lesznego avenae viertelli 6, galli 2.

Summa census in Pentcouo: pecuniae marc. 2 gr. 22, avenae censualis czwertni 8, galli censuales 4, ova 40, avenae leszney czwertnie 3, galli lesznego 4^a.

Ibidem role, ktore od koncza zostaią, a czo gorsze od rol pustych, ktore na foluark orzą, naimuią vario pretio.

Praedium in Pentcouo. — Hoc praedium ex mansis 14 desertis confectum est; seminari possunt in eo pro hyeme maldr. 6 citra vel ultra, tritici maldr. 2 citra vel ultra, pro vere seminari potest maldr. 7 citra vel ultra.

Ibidem scultetus habet mansos 2, de quibus nihil dat sed servit curru et equo. Ratione prandii wiecznego dat gr. 12.

Villa Nadzieieuo. — In Nadzieieuo mansi 12; possessionati 3, de quolibet eorum dantur census flor. 1, baraniego gr. 3, avenae silvalis viertelli 6, galli 2, ova 20. Mansi deserti 6, quorum $4\frac{1}{2}$ coluntur ex censu, de quolibet datur flor. 1; mansus 1 nemoribus succrevit, medium (mansi) asserunt scultetum occupasse.

a galli leszney czw. 4 bylo pierwotnie w rpisie, następnie ta sama rąka przekreśliła czw., a pozostawiła mylnie leszney.

Scultetiales mansi 3, quam scultetiam possidet nobilis Piglowski.

Summa totius in Nadzieieuo: pecuniae marc. $4\frac{1}{2}$ gr. 18, avenae czwertni $4\frac{1}{2}$, galli 6, ova 60^a.

Praedium et villa Winagora cum villis sibi adiacentibus pertinet ad clavem Solecensem.

Villa Winagora. — In villa Winagora agri mansorum 41, quorum 5 cum $\frac{1}{2}$ possessionati; de quolibet eorum datur census marc. 1 gr. 8, avenae czwertnie 4, galli 2, ova 20, baraniego gr. 3 den. 6. — Taberna 1, de qua datur annuatim gr. 28, taberna alia deserta, in qua sedebat Camossia; uterque tabernatorum equitabat cum litteris, dum iubebant(ur), nunc unus tantum equitat. — Ibidem mansi 3 liberi, de quibus nihil solvitur, tantum servitia praestantur.

In Winagora scultetus nobilis Styborius Sobanski possidet mansos 4.

Summa totius in Vinagora: pecuniae marc. 7 gr. 18 den. 6, avenae maldr. 1 czwertni 10, galli 11, ovorum cap. 1 ova 45.

Praedium in Vinagora. — Hoc praedium confectum ex mansis $28\frac{1}{2}$. Seminantur ibi pro hyeme maldr. 10 citra vel ultra, pro vere maldr. 8 vel 9.

Nota. Seminatio aliquando fit maior, bo polia nie są rowne, drugdy vietsze drugdy mnieisze.

Portiones istorum mansorum $28\frac{1}{2}$ venduntur, ubi sunt steriliores et arenosae. — Prata ibidem inter agros, fiunt foeni ex eis acervi 5 citra vel ultra. — Ibidem piscinae 2. — Horti numero 6 in agris cmethonalibus. — In medio villae sunt horti 2 pro utilitatibus.

Villa Brzezic. — Ibidem mansi 15, quorum possessionati 3, deserti 9, qui tamen conducuntur anno quolibet sed varie, scultetiales mansi 3, quos nobilis dnus Albertus Pierzchlinski occupavit. De quolibet manso possessionato datur census marc. 1 gr. 8, avenae czwertnie 4, galli 2, ova 20, baraniego gr. 3 den. 6.

Summa census in Brzezic: pecuniae marc. $3\frac{1}{2}$ gr. 10, avenae czwertni 12, galli 6, ova 60.

Nota. In eadem villa conducuntur agri deserti pretio diverso secundum tempus.

Villa Zaiezierze. — Ibidem mansi 7: possessionati 2, deserti 5. De quolibet manso possessionato datur census marc. 1 gr. 8, avenae czwertnie 4, galli 2, ova 20, baraniego gr. 3 den. 6. Mansi deserti 5, conducti anno 1563 pro marc. 15 cmethonibus de eadem Zaiezierze.

Summa totius in Zaiezierze: pecuniae marc. 2 gr. 22 den. 12^b, avenae czwertni 8, galli 4, ova 40.

Villa Olaczeuo. — In Olaczeuo mansus 1 possessionatus, de quo datur census marc. 1 gr. 8, avenae czwertnie 4, galli 2, ova 20, baraniego gr. 3 den. 6. Ibidem mansi deserti 7, qui conducuntur vario pretio.

Summa census in Olaczeuo: pecuniae marc. 1 gr. 11 den. 6, avenae czwertnie 4, galli 2, ova 20.

Ibidem scultetus habet mansos 2, ex quibus servit curru et equo; ratione prandii dat gr. 12 wiecznego.

Villa Chrostouo. — In villa Chrostouo mansi 7: scultetialis 1, possessionati 5 et quarta 1. — Cmethones 6, quorum 3 resident in mansis integris, 3 alii

^a następną str. 188 w rpisie pusta

^b a w rpisie mylnie

possident per quartas 3; de quolibet manso datur flor. 1 gr. 14, avenae czwertnie 4, galli 4, ova non dantur. Ibidem ab istis cmethonibus omnibus robotnego byua flor. 7. — Item ex horto (marc.) 1 gr. 12.

Summa totius in Chrostouo: pecuniae marc. 9 gr. 10, avenae czwertni 20, galli 20.

Ibidem agri deserti quartae 3.

Summa census totius in clave Solecensi: pecuniae marc. 87 $\frac{1}{2}$ gr. 6 den. 6, constituunt flor. 140 gr. 6 den. 6, avenae censualis maldr. 8 czwertnie 1 $\frac{1}{2}$, galli censuales 234, ovorum cap. 24 $\frac{1}{2}$, ova 25, avena zolendna maldr. 2 czwertni 10, galli malgorzatki a leszne 116^a.

Clavis Cziązymensis.

Villa Cziązym. — In ista villa cmethones 12, quilibet eorum possidet mansum 1 integrum, de quibus census pecuniae nullum dant propter labores, quos in curia exercent. Nam quilibet eorum tenetur adducere currus 2 ad construendum sepes, item kolow 30. Item kasdy z nich winien piwo dworskie varzycz swymi własnymi drwy i ktemu tho piwo do piwnicze zprągwsy się z drugim sąsziadem z brouaru odwieszcz i wstauicz. Item kasdy z nich winien palicz piecz ieden swemi drwy począwszy od S. Martzina asz do S. Vocziecha. Item dwa a dwa winni cynicz po brogu iednym z brozyn swoich i slomy. Ibidem in Cziązym quilibet cmethonum dat viertellos 2 humuli, gallos censuales 2, ova 30. Item quilibet wiecznego dat avenam, gallum 1.

Piowarowie. — Piowarow 3^b, kasdy z nich placzi censu po grzywnie; eorum quilibet kotlouego dat quolibet quartuali gr. 12; item ot kasdego varu piwa viertel słodou vierschouaty 1.

Ibidem mansi 2 deserti, qui coluntur de censu, de quolibet dantur gr. 20. Item mansus 1 kupny, de quo tantum gr. 10 dantur. Item portiones agrorum impossessionatorum, de quibus solvitur marc. 1 gr. 2. Item agri deserti, qui coluntur ex kopczyzna, quorum numerus nescitur.

Piscatores. — Kasdy rybak winien dauadz obroki a festo Annunciationis Mariae ad festum Pentecostes po dwv obroku w tydzien, a festo autem Pentecostes ad festum S. Martini na tydzien po trzy obroki; kasdy obrok ma kostouacz gr. 1.

Molendina. — Molendinum gorny 3 rotarum, potest aestimari ad maldr. — Molendinum nadolny 3 rotarum, 2 pro farina, tertia^c pro folusz.

Praedium Cziązymense. — In praedio isto seminari potest pro hyeme siliginis et tritici maldr. 13 citra vel ultra, pro vere avenae et reliqui grani seminari potest maldr. 11.

Summa census in Cziązym: pecuniae marc. 8 gr. 4, humuli czwertni 6, galli censuales 24, ovorum cap. 6, avena wiecznego czwertni 12, galli wiecz(nego) 12.

In villa Cobilnicza cmethones 8 residentes in mansis similiter laborant in curia ut cmethones de Cziązym, dant etiam omnia ut in Cziązym.

Summa totius in Cobilnicza: galli censuales 16, galli wiecz(nego) 8, ovorum cap. 4, avenae wiecz(nego) czwertnie 4.

Villa Policzko. — In ista villa cmethones 15, quilibet eorum in agri manso uno residens; quilibet eorum dat census marc. 1, avenae czwertnia 1, humuli vier-

^a następne str. 196—202 w rpsie puste

^b trzy w rpsie

^c tertium w rpsie

tellos 2, gallos 2, ova 15. Dat etiam quilibet eorum gallum 1 wiecznego. Idem tenentur ad curiam Cziązymensem adducere per 1 currum rubeti et kolow per 30.

Ibidem scultetus possidens mansum 1 solvit anno quolibet flor. 1 gr. 6.

Item tabernator de taberna solvit marc. 1. — Ibidem in Policzko horti sunt 5, possessionati 2, de quorum quolibet dantur gr. 18. Horti deserti 3, qui tamen noviter pro usu curiae Cziązymensis coli coepti sunt. — Ibidem sunt cmethones numero...^a, qui piscari solent et propterea dant ad curiam obroki piscium, videlicet a festo Annunciationis Mariae dant usque ad festum Pentecostes quilibet eorum semel in septimana piscium, qui valent gr. 1, a festo autem Pentecostes ad festum S. Martini daią dwakroc w tydzien kasdy po dwa obroki w tydzien. — Ibidem sunt agri deserti, quorum numerus nescitur, coluntur ex kopczynna. — Item prata in Policzko venduntur anno quolibet marc. 10 citra vel ultra.

Summa totius in Policzko: pecuniae marc. $17\frac{1}{2}$ gr. 12, galli censuales 30, ovorum cap. $3\frac{1}{2}$ ova 15, avenae lesz(ney) czwertni 15, humuli czwertni $7\frac{1}{2}$, galli wiecz(nego) 15.

Villa Schamarzouo. — In ista villa mansi 28, quos differenter cmethones possident: nam quidam eorum mansos integros, quidam medios, quidam quartas. De quolibet tamen manso antiquitus solvuntur census marc. 1 gr. 8, avenae czwertnie 4, capones 2, ova 30. Ibidem de quolibet manso datur wiecznego avenae czwertnia 1, gallum 1. Item crownego, wieprzouego, stronnego dant anno quolibet flor. 1 gr. 20. — Ibidem sunt hortulani 3, quilibet eorum dat flor. 1. — Ibidem in Schamarzeuo sunt agri deserti, qui coluntur a cmethonibus z kopczynney alias z trzeciyej kopy. — Ibidem molendinum est 1 rotae sed non semper mollit, molendinator ex tertia mensura. — Prata ibidem sunt, quae pro Domino falcastrantur foenumque devehitur ad Cziązym, fiunt acervi 9 citra vel ultra.

Summa census in Samarzeuo: pecuniae marc. $35\frac{1}{2}$ gr. 4, avenae maldr. 9 czwertnie 4, capones 56, ovorum cap. 14, avenae wiecz(nego) maldr. 2 czwertnie 4, galli wiecz(nego) 28.

Villa Galęzeuo. — In ista villa mansi 8, quorum scultetiales 5, possessionati 3, de quolibet eorum datur census marc. 1; avena, galli, ova non dantur ratione census. — Avenae wiecz(nego) de manso per czwertniam 1 et gallum 1. — Ibidem sunt agri deserti et horti 2, qui tamen in agros conversi coluntur per particulas ex kopczynna, nam magna pars succrevit rubetis.

Summa census in Galęzeuo: pecuniae marc. 3, avenae wiecz(nego) czwertnie 3, galli wiecz(nego) 3.

Ibidem sculteti 3, qui serviunt curru et equo, quando iubentur, dant ratione prandii wiecznego gr. 12.

Villa Vierzboczcze. — In ista villa mansi possessionati 11, de quolibet eorum datur census marc. 1 gr. 8, avenae czwertnie 3, capones 2, ova 30. Ibidem crownego et wieprzouego dant de manso per gr. 6. Item quilibet cmetho in manso residens dat wiecznego avenae czwertnia 1, gallum 1. — Mansi deserti 12, quorum $10\frac{1}{2}$ coluntur pro praedio; 1 colitur ex censu per scultetum Crotki, medium mansum possidet tabernator noviter locatus. — Ibidem prata sunt bona, ex quibus colliguntur foeni acervi 12 citra vel ultra.

^a miejsce wolne w rypisie

Summa census in Vierzboczicze: pecuniae marc. 15 gr. 22, avenae censualis maldr. 3, capones 24, ovorum cap. 6, avenae wiecz(nego) czwertni 11, galli wiecz(nego) 11.

Praedium. — Hoc praedium ex mansis desertis 10¹/₂ confectum; seminari potest in eo pro hyeme maldr. 8 citra vel ultra, tempore veris seminantur maldry totidem.

Villa Scarboszeuo. — In Scarboszeuo mansi possessionati 18^a cum ¹/₂, de quolibet eorum datur census gr. 28, avenae czwertnie 2, capones 2, ova 10. Ibidem de manso quolibet datur wiecznego avenae czwertnia 1, gallus 1. — Tabernator de taberna dat gr. 20, idem a qualibet braxatura cerevisiae alias od varu dat viertel 1 słodu. — Ibidem sunt quaedam portiones agri, quae coluntur a cmethonibus z trzeciemy kopy. — Ibidem sunt 2 piscinae maiores alias stawy. — Item nemora, rubeta circacircum.

Praedium in Scarboszeuo. — In hoc praedio seminari potest tempore autumnni maldr. 12 citra vel ultra, tempore veris seminantur etiam maldry totidem. Hoc praedium confectum ex mansis desertis 26 et propterea datur ibidem decima manipularis dno cantori Gnesnensi.

Summa totius in (Skarboszewo)^b: pecuniae marc. 11 gr. 10, avenae czwertni 33, capones 33, ovorum cap. 2¹/₂ ova 15, avenae wiecz(nego) czwertni 16¹/₂, galli 16.

Villa Kąthy. — In ista villa mansi 4 cum ¹/₂ possessionati; cmethones 3, quilibet eorum possidet mansum 1 cum ¹/₂, dat autem censum quilibet marc. 1, capones 3, ova 15. Item dat quilibet eorum wiecznego sive lesnego avenae czwertnia 1, solidos 2, gallum 1. Item wieprzouego pro Carnisprivio solidos 2, stronnego pro festo Paschae solidos 2, krownego pro festo S. Petri gr. 1. — Ibidem hortulani 3, quilibet eorum dat gr. 24.

Summa in Kąthy: pecuniae marc. 4 gr. 32^c, capones 9, ova 45, avenae wiecz(nego) czwertnie 3, galli 3.

Ibidem in Kąthy scultetus nobilis Gniasdowski habet agrum mansorum 4, cmethones duos, in manso 1 quilibet eorum residens. — Molendinum 2 rotarum, idem prata habet.

Praedium in Kąthy. — Hoc praedium ex mansis 15 cum ¹/₂ desertis confectum est; seminantur in eo pro hyeme maldr. 13 citra vel ultra, pro vere seminantur maldr. 10 citra vel ultra.

Villa Chotunia. — In villa Chotunia cmethones 9 possidentes mansos 10 et ¹/₄ agri; de quolibet eorum datur census marc. 1 gr. 8, avenae czwertnie 4, capones 2, ova 10.

Nota. De manso 1¹/₂ deserto ultra censum pecuniae dantur ratione laboris flor. 2 gr. 10.

Ibidem dantur avenae czwertnia 1 wiecznego sive lesznego, item solidi 2, gallus 1 a quolibet cmethone. Item wieprzouego pro Carnisprivio gr. 1¹/₂, crownego pro festo S. Petri gr. 2. — Ibidem ex hortis 2 hortulani 2 dant insimul gr. 17. — Ibidem sunt agri portiones remotae ab aliis agris; dum coluntur a cmethonibus, datur ex eis tertia cassula pro Rmo. — Ibidem in Chotunia est molendinum in torrente Młodoiewska 2 rotarum; aestimari potest ad annum...

Ibidem scultetiae mansi 5, quos possidet nobilis Joannes Rolia.

Summa totius in Chotunia: (pecuniae) marc. 14 gr. 11 den. 6, avenae maldr. 3

^a 16 mylnie w rpsie
wpisano marc. 4 gr. 32

^b Vierzb. mylnie w rpsie

^c marc. 6 gr. 8 przekreślono w rpsie i obok

czwertni 5, capones 20, ovorum cap. $1\frac{1}{2}$ ova 10, avenae viecz(nego) czwertni 9, galli viecz(nego) 9.

Villa Dziedzicze. — In villa Dziedzicze mansi possessionati 6, cmethones totidem, quilibet eorum dat census gr. 28, czwertnie 4 avenae, capones 2, ova 30. Item singuli dant viecznego avenae per czwertniam 1, gallum 1. Item stronnego i baraniego singuli per gr. 2.

Summa totius in Dziedzicze: pecuniae marc. $3\frac{1}{2}$ gr. 12, avenae censualis maldr. 2, capones 12, ovorum cap. 3, avenae viecz(nego) czwertni 6, galli viecz(nego) 6.

Praedium in Dziedzicze. — Hoc praedium continet in se agros mansorum...^a In eodem seminari potest tempore autumnii maldr. 3 citra vel ultra. Tempore veris seminantur maldr. 3 citra vel ultra. — Ibidem prata falcastrantur pro Rmo, ex quibus proveniunt foeni acervi 6 citra vel ultra.

Villa Gulkowo. — In ista villa mansi 5 et $\frac{1}{4}$ possessionati, de quolibet eorum datur census gr. 30, avenae czwertnie 4, capones 2, ova 10.

Nota. Qui possidet quartam agri ultra mansum proprium, dat etiam gr. 15 ratione laboris.

Idem cmethones vel quilibet eorum dat avenae czwertniam 1, gallum 1 viecznego, item den. 15. Item singuli dant stronnego den. 15, skopouego den. 15, krownego den. 15. — Ibidem mansi deserti...^b, quorum multi succreverunt, tamen portiones agrorum meliores coluntur pro Rmo et frumenta in Dziedzicze devehuntur. Reliquae portiones coluntur a cmethonibus ex kopczyzna, sed paucae. — Prata ibidem non falcastrantur sed venduntur. — Tamze przy Golkowie są borki male, ktore się ku budowaniu niegodzą.

Summa totius in Gulkowo: pecuniae marc. $3\frac{1}{2}$ gr. $13\frac{1}{2}$, avenae censualis czwertni 20, capones 10, ova 50, avenae viecz(nego) czwertni 5, galli viecz(nego) 5.

Villa Volia. — Ibidem mansi possessionati 3, (cmethones 3)^c, unus in manso, alter in $\frac{1}{2}$ manso, tertius in 1 cum $\frac{1}{2}$. De quolibet manso solvuntur census gr. 24, avenae czwertnia 1, capones 2, ova 10. Item quilibet cmethonum dat viecznego avenae czwertniam 1, gallum 1 et solidos 2. — Ibidem sunt agri deserti, quorum portiones coluntur ex tertia cassula aut pro pecunia venduntur. Nam mansorum numerus sciri non potest, quia omnes plane rubetis succreverunt. Anno 1562 ibidem kopczyzna vendita fuit flor. 7.

Ibidem scultetus possidet mansos 3, dat viecznego gr. 12 aut prandium parat.

Summa totius in Volia: (pecuniae) marc. $1\frac{1}{2}$ gr. 14, avenae czwertnie 3, capones 6, ova 30, avenae viecz(nego) czwertnie 3, galli viecz(nego) 3.

Villa Vscenczino. — In villa Vscenczino mansi $3\frac{1}{3}$, quorum 1 colitur a sculteto, qui solvit censum et labores flor. 2, avenae czwertnie 4, capones 2, ova 30. Reliqui mansi $2\frac{1}{2}$ coluntur a scultetis duobus ibidem residentibus, quibus locati sunt una cum pratis, pro marc. 5 ad annum quemlibet. — Ibidem cmethones nulli sunt.

Ibidem scultetia est mansorum 3, in quibus duo sculteti resident, servitia obeunt et ratione prandii viecznego dant gr. 12. — Ibidem sculteti colunt agros cmethonales ut supra.

Summa totius in Vscenczino: pecuniae marc. 6 gr. 12, avenae czwertnie 4, capones 2, ova 30.

Villa Mlodoieuo. — In Mlodoieuo mansi numero 29, quorum $17\frac{1}{2}$ coluntur

^a cyfra opuszczona w rpisie

^b miejsce puste w rpisie

^c brak w rpisie

a cmethonibus 18, nam unus ex illis residet in manso tantum medio. De quolibet manso datur census gr. 28, avenae czwertnie 2, capones 2, ova 30. Item singuli cmethonum dant avenae wiecznego czwertniam 1, gallum 1. — Ibidem tabernator habet mansos 2 inter agros cmethonales, unum emptum, alterum ad tabernam pertinentem. Idem tabernator ratione census ex agris provenientes et ratione laborum atque grobelnego, ktore wybiera od furmanow, item ratione census tabernae et wymiaru braseorum dat ex pacto anno quolibet flor. 19 gr. 6, qui constituunt marc. 12. — Item mlynarsz gorny possidet mansum 1, de quo itidem solvit census gr. 28, praeterea nihil. — Item mlynarsz nadolny habet 1 mansum ve dwoim poliu z folvarku wymierzony a w trzeciem poliu przy roliach cmietzech. Daie z niego cynszu gr. 28 a ktemu dziessienzine do dworu anno quolibet; avenam, nec capones, nec ova dat. — Ibidem in Mlodoieuo mansi deserti $3\frac{1}{2}$, qui pro curia ibidem existente coluntur.

Sculteti habent mansos 5 i nadto kant roli. Istam scultetiam possident Viekowscy, servitia obeunt et loco prandii dant wiecznego gr. 12.

Prata ibidem habentur et pro Rmo falcastrantur, fiunt foeni acervi 4 citra vel ultra. — Ibidem circa Mlodoieuo sunt borrae bonae, amplae et praeterea sylvae ad aedificia satis accomodatae.

Item piscinae 2 magnae. In superiori molendinum est unius rotae, molendinator ex tertia mensura; emolimenta eius possunt aestimari ad annum pro maldr. 7 citra vel ultra siliginis, tritici vero ad maldr. 1. — Item in piscina inferiori molendinum nadolnik duarum rotarum, in tertia mensura molendinator; potest aestimari ad annum in maldr. siliginis 13 citra vel ultra, tritici ad czwertni 40. — Aliquando ibidem brasea molliuntur.

Summa totius in Mlodoieuo: pecuniae marc. 23 gr. 18, avenae maldr. 2 czwertni 11 censualis, capones censuales 35, ovorum cap. $8\frac{1}{2}$ ova 15, avenae wiecz(nego) czwertni 17, galli censuales 17.

Praedium in Mlodoieuo. — In hoc praedio sunt agri antiquitus pro praedio emensurati, iis sunt adiuncti agri deserti mansorum $3\frac{1}{2}$. — Ibidem seminari possunt tempore autumnii maldr. 7 citra vel ultra. Tempore veris seminantur maldr. 8 citra vel ultra.

Villa Drżazna. — In Drżazna mansi 10 a cmethonibus 10 possessi, quilibet eorum dat census gr. 21, capones 2, ova 30; avena censualis non datur. Ibidem cmethones dant singuli wiecznego avenae czwertniam 1, gallum 1. — Tabernator 1 dat de taberna flor. 1 s. 6, nam habet agri medium mansi. Dat a singulis braxationibus viertel 1 slodu. — Ibidem agri deserti 9, coluntur a cmethonibus z kopczyzney, quae venditur; in anno 1562 vendita marc. 10. — Ibidem prata falcastrantur pro Rmo, proveniunt foeni acervi 2 citra vel ultra. — Prata minora venduntur. — Ibidem horti...^a agris desertis respondentes locantur cmethonibus, quilibet hortus pro aur(e)is 2.

Ibidem in Drżazna sculteti 2 possidentes mansos 5, servitia obeunt annuatim, prandium wieczne parant aut dant gr. 12.

Summa totius in Drżazna: pecuniae marc. 5 gr. 6, capones 20, ovorum cap. 5, avenae wiecz(nego) czwertni 10, galli wiecz(nego) 10.

Villa Maczeuo. — In Maczeuo mansi possessionati 4, de quolibet eorum datur census gr. 32, galli 4; nec avena nec ova dantur. — Idem cmethones dant wiecznego i lesznego avenae per czwertnie 2, gallos per duos. — Ibidem molendinator orze mansum 1 desertum, de quo solvit marc. 1 et nihil plus. Item $\frac{1}{2}$ mansi deserti colitur a sculteto ex tertia cassula.

Ibidem hortulani 2, de quolibet horto dantur gr. 4. — Ibidem molendinum unius rotae, molendinator in tertia mensura residet; aestimari possunt emolimenta ad maldr. 7 siliginis citra vel ultra, tritici ad maldr. 1. — Sunt ibi prata, quae venduntur pro Rmo.

Summa totius in Maceuo: pecuniae marc. $3\frac{1}{2}$ gr. 4, galli censuales 16, avenae wiecznego et lesznego czwertni 8, galli wiecznego et lesznego 8.

Ibidem in Maczeuo scultetus Mrouinski, possidens mansos 2 et hortos 3, servitia obit, prandium parat vel wiecznego dat gr. 12.

Villa Coszeuo. — In villa Coszeuo cmethones 9, quorum 7 resident in mansis $1\frac{1}{2}$; primo quilibet eorum possidebat mansum 1 integrum, mansos autem $3\frac{1}{2}$ colebant ex tertia cassula, quae saepius vendita est marc. 5, anno 1564 adiunctus est cuilibet eorum medius mansus agri ita, ut singuli possident per mansum $1\frac{1}{2}$. Reliqui 2 cmethones possident mansos 2, quilibet eorum per mansum 1. De quolibet manso dantur gr. 24^a, avenae czwertnie 2, capones 2, ova 30. Item de hortis 5 dant per gr. 12.

Nota. De mansis $3\frac{1}{2}$ ratione laboris dantur de quolibet.

Summa totius in Cossouo: pecuniae marc. 9 gr. 18, avenae czwertni 25, capones 25, ovorum cap. $8\frac{1}{2}$, avenae wiecznego czwertni 10, galli wiecznego 10^b.

Oppidum Slupcza. — Cives istius oppidi dant anno quolibet schoszu marc. 30. — Ibidem macellae lanionum 12, de qualibet macella dantur sepi lapides 2. — Ibidem mansi 39 et $\frac{3}{4}$, de quolibet manso datur census gr. 28, avenae czwertnie 2; nec capones nec ova dantur. — Ibidem sunt portiones agrorum w iednym poliu, na dwie letzie ie przedaią a kasdego roku daią z nich gr. 42, trzeciego roku dla vgoru nie oryvaią iech.

Ibidem quolibet die sabbati bywa volnicza abo targ volny per totum annum; ot bydlenzia kasdego dantur den. 9, ot skopu i ot czielientzia kasdego den. 3^c. — Iarmarki we Slupczy bywaią trzy: pro sabbato ante Laetare dominicam, prima dominica post festum S. Laurentii, pro festo S. Catherinae. Tempore nundinarum ot thassow dantur per gr. 1, ot kupieckich thassow datur plus. Ab equis et pecudibus, quae ducuntur ad forum, datur per gr. 1.

Ibidem in hoc oppido est molendinum equestre, ad quod adducuntur brasei alias słodu per czwertnias 8. A quolibet braseo dantur pro Rmo wymiaru viertelli 2 vierschovatey miary. Item datur etiam avenae viertel 1 pro equis in molendino laborantibus et gr. 1 a quolibet braseo.

Nota: Qualibet septimana ex hoc molendino datur do spitala brasei czwiertnia 1 rowney miary.

Ibidem circa Slupcza est stagnum alias staw wielki dictum Roza.

^a pierwotnie 18 przekreślone w rypisie, a obok wpisatu współcześnie ta suma ręką 24
pusła c 9 znajdujące się obok 3 przekreślono w rypisie

^b następnu str. 238

Summa census in Slupcza: pecuniae marc. 54 gr. 3^a, sepi lapides 24, avenae maldr. 6 czwertni 7.

Oppidum Sleszin. — In isto oppido ex domibus 18 datur census per gr. 12, sed istius census pars tertia cedit advocato ibidem, itaque pro Rmo gr. 8 tantum sunt computandi de qualibet domo. — Ibidem est suburbium quod habet mansos 21, de quolibet eorum datur census gr. 20, galli 2, ova 10. — Ibidem horti 4, de quolibet horum dantur gr. 5, gallus 1, ova 5. — Ibidem in oppido Sleszin est stagnum. — Item in eodem oppido est teloneum pro Rmo, quod datur a ferro, vino, malvatico, vitreis et stanno; item ab halecis, vzyney, od konopiey. — Item stawne etiam datur a propinatione cerevisiae.

Summa totius in Sleszin: pecuniae marc. 12 gr. 8, galli 42, item galli ogrodowe 4, ovorum cap. 4.

Summa census de clave Cziazymensi provenientis et^b villis Mlodoieuo adiacentibus: pecuniae marc. 234 $\frac{1}{2}$ gr. 7, quae constituunt flor. 375 gr. 14, sepi lapides 24, humuli czwertni 13 $\frac{1}{2}$, avenae censualis maldr. 34 czwertnie 4, capones censuales 252, galli censuales 116, ovorum censualium cap. 70, avenae wieczneg● maldry 13 czwertni 4 $\frac{1}{2}$, galli wiecznego 164.

^a 9 znajdujące się przed 3 przekreślono w rękopisie

^b ex zamiast et mylnie wyrażował Jabczyński o. c. 115

Regestrum omnium [decimarum fertorumque et maldratorum
provenientium pro] mensa Rmi domini episcopi Posnaniensis
anno salutis humanae MDLXIII^a.

Decimae ad clavem Posnaniensem pertinentes.

- Villa Smilouo pro marc. 15.
- Villa Scepankouo pro marc 15.
- Villa Hordzino pro marc.^b
- Villa Caczlino pro marc.
- Luthomie maior pro marc.
- Karczicze pro marc.
- Milino pro marc.
- Kąnthy pro marc.
- Strzezynino pro marc.
- Rzezyno pro marc.
- Bialcze pro marc.
- Blozeieuo pro marc.
- Bagrowo pro marc.
- Radzeuo pro marc.
- Maior Czerlienino pro marc.
- Pierschno pro marc.
- Ruskowo pro marc.
- Czierlienino Minor pro marc.
- Zielniki pro marc.

Maldrata in clave Posnaniensi pro mensa Rmi.

Woyscheuo — de 9 mansis, de quolibet per mensuram alias czwertnia tritici, 2 mensuras siliginis, avenae per czwertnie 2, hordei per 1 czwertniam et pecuniae gr. 6.

Summa: tritici mensurae alias czwertni 9, siliginis mensurae 18, avenae mensurae 18, hordei mensurae alias czwertni 9, pecuniae marc. 1 gr. 6.

^cHaec villa est dni Alberti Pirzschliński^c.

^a następna str. 246 w rypisie pustła

^b oddział bee liczb

^{c-c} dopisano drugą ręką, nieco późniejszą

Bonicze — de mansis 9, de quolibet eorum per mensuras avenae 2, tritici per mensuras 2, siliginis per mensuras 2, pecuniae per gr. 6.

Summa: tritici czwertni 18, siliginis czwertni 18, avenae czwertni 18, pecuniae 1 marc. gr. 6.

^aHaec villa est dni Ambrosii Pępowski^a.

Pierzchno — de mansis 4, de quolibet eorum per Viertellos 2 tritici, per Viertellos 2 hordei, per Viertellos 4 avenae, siliginis per 4 Viertellos, pecuniae per gr. 3.

Summa: tritici czwertnie 2, hordei czwertnie 2, siliginis czwertnie 4, avenae czwertnie 4, gr. 12.

^bHaec villa est dni Nicolai Pirzschliński et haeredum Victorini Pirzschliński^b.

Czerlenino Minus^c — de mansis... de quolibet eorum per gr... facit marc...^d

Decima clavis Bucoviensis. — Decimae manipulares.

Grzebieniczko — de mansis 14 singulis annis taxatur de quolibet manso marc. 1, fecit marc. 14.

Wierzeia — de mansis 9 manipularis decima, de quolibet manso annis singulis taxatur ac venditur per fertones 3, facit marc. 6 gr. 36.

Przystanki. — Dnus Przystanowski ex sorte sua et medietate villae Przystanki dat pro decima manipulari secundum antiquam taxationem marc. 2. — Item dnus Lucas Iactorowski ex sua sorte et medietate eiusdem villae Przystanki dat pro decima manipulari secundum antiquam taxationem marc. 2 et hoc ex praedio, nam sortem suam villae Przystanki convertit in praedium^e.

Fertones decimales in clave Bucoviensi.

Parochia Lodzia: Trzebawie — de 4 mansis, de quolibet eorum dat per fertonem^f, facit marcam.

Parochia Modrze: Wroncyno — de 4 mansis per fertonem 1, facit marc. 1.

Zadori — de mansis 2 per fertonem 1, facit marc. $\frac{1}{2}$.

Parochia Ptaskouo: Eadem — de mansis 8 et $\frac{3}{4}$ per fertonem 1 de quolibet manso, facit marc. 2 gr. 9.

Borzysław — de 4 mansis per fertonem 1, facit marc. 1.

Strzelcze — de mansis 4 per fertonem 1, facit marc. 1.

Parochia Drozyn: Kothouo — de mansis 4 per fertonem 1, facit marc. 1.

Kubaczino — de 5 cum $\frac{1}{2}$ mansis per fertonem, facit gr. 66.

Parochia Parzinceuo: Posczykowo — de 5 mansis per fertonem 1.

Wąmbieuo — de mansis 3 per fertonem. — Summa utriusque facit marc. 2.

Kamieniecz parochia: Viasd — de mansis 6 per fertonem 1, facit marc. $1\frac{1}{2}$.

Viasdek — de 3 mansis per fertonem 1, facit gr. 36.

Cykowko — de 3 cum $\frac{1}{2}$ manso per fertonem 1, facit gr. 42.

Czykouro — de 3 mansis per fertonem 1, facit gr. 36.

Parochia Dokouo: Mokre Dokouo — de mansis 13 per fertonem, facit marc. 3 gr. 12.

^a—^a dopisano drugą ręką, nieco późniejszą ^b—^b dopisano jak ^a—^a ^c od minus innej ręką bez wpisania
icab ^d następane str. 252—257 puste ^e następane str. 261—262 puste ^f unum dopisane późniejszą ręką

- Vsczienczicze — de mansis 12 per fertonem 1, facit marc. 3.
Parochia Granouo: Granowko — de mansis 10 et $\frac{3}{4}$ per fertonem, facit marc. 2 gr. 33.
 Kokaleuo — de mansis 10 per fertonem, facit marc. $2\frac{1}{2}$.
Parochia Grodzisko: Grambieuo — de 6 cum $\frac{1}{2}$ mansis per fertonem, facit marc. 1 gr. 30.
 Mlynieuo — de 9 mansis per fertonem, facit marc. 2 gr. 12.
 Suloczino — de mansis 8 per gr. 6, facit marc. 1.
 Sworzycze — de mansis 5 per gr. 6, facit gr. 30.
Parochia Gnino: Eadem Gnino — de mansis 5 per gr. 8, facit gr. 40.
 Iablona Antiqua — de 7 cum $\frac{1}{2}$ manso per fertonem, facit marc. $1\frac{1}{2}$ gr 18.
 Iablona Nova — de 5 mansis et $\frac{1}{4}$ per gr. 12, facit marc. 1 gr. 15.
Parochia Ruhoczicze: Eadem Ruhoczicze — de mansis 19 per fertonem, facit marc. 4 gr. 36.
Parochia Prochy: Prochy — de 3 cum $\frac{1}{2}$ mansis per fertonem, facit gr. 42.
 Tarnoua — de mansis 3 per fertonem, facit gr. 36.
Parochia Goszczieschyno: Ląnkie — de 1 manso per fertonem, facit gr. 12.
Parochia Rzeszotarzeuo: Tuchora — de 4 mansis per 5 gr., facit gr. 20.
Parochia Buk: Sewcze — de 20 mansis per fertonem, facit marc. 5.
 Niegoleuo — de mansis 8 per fertonem, facit marc. 2.
 Wilkouo — de mansis 5 per fertonem, facit marc. 1 gr. 12.
 Sądzino — de mansis 10 per fertonem, facit marc. $2\frac{1}{2}$.
 Sądzinko — de mansis 6 per fertonem et quarta gr. 3. facit marc. 1 gr. 27.
Parochia Duszniki: Slywno — de mansis 20 per fertonem, facit marc. 5.
 Turkouo — de mansis 9 per fertonem, facit marc. 2 gr. 12.
 Zakrzeuo — de mansis 8 per fertonem, facit marc. 2.
Parochia Bucouiecz: Kąkolieuo — de mansis 12 per gr. 6, facit marc. $1\frac{1}{2}$.
Parochia Wytomisł: Wąszouo — de mansis 20 per fertonem, facit marc. 5.
 Tomysl — de mansis 6 per fertonem, facit marc. $1\frac{1}{2}$.
Parochia Lwouek: Poszadouo — de mansis 12 per gr. 8, facit marc. 2.
Parochia Pnieuy: Konino — de mansis 16 per fertonem, facit marc. 4.
 Koninko — de 16 mansis per fertonem, facit marc. 4.
Parochia Psarskie: Psarskie — de mansis 16 per gr. 8, facit marc. $2\frac{1}{2}$ *.
 Gnuszyno — de mansis 11 per fertonem, facit marc. 2 gr. 36.
 Bialokosz — de mansis 12 per fertonem, facit marc. 3.
Parochia Zaięczkouo: Zaięczkouo — de mansis 4 per fertonem, facit marc. 1.
 Noieuo — de mansis 11 per gr. 8, facit marc. 1 gr. 40.
Parochia Chrzypsko: Niemierzeuo — de mansis 9 per gr. 8, facit marc. $1\frac{1}{2}$.
 Mosczieieuo — de mansis 9 per gr. 8, facit marc. $1\frac{1}{2}$.

Parochia Othorouo: Buscheuo — de manso 1 cum $\frac{1}{2}$ per fertonem, facit gr. 18.

Parochia Ostrorog: Kluczeuo — de mansis 14 per fertonem, facit marc. $3\frac{1}{2}$.

Parochia Obrzyezko: Kobylniki — de mansis 16 per fertonem, facit marc. 4.

Parochia Stobnicza: Branczeuo — de mansis 10 per gr. 6, facit marc. 1 gr. 12.

Iarzyszewo — de 8 cum $\frac{1}{2}$ mansis per gr. 6, facit marc. 1 (gr. 3)^a.

Parochia Kyszeuo: Kyszeuo — de mansis 5 per gr. 5, facit gr. 25.

Kyszewko — de mansis 5 per gr. 4, facit gr. 20.

Parochia Czeradz: Garb^b — de mansis 7 per fertonem, facit marc. 1 gr. 36.

Grzebieniczko — ibidem manipularis decima.

Vierzeia — manipularis decima.

Parochia Nieproszeuo: Othusz — de mansis 13 per fertonem, facit marc. 3 gr. 12.

Parochia Zbąszhyn: Oppidum Zbąszhyn — de mansis 3 cum $\frac{1}{2}$ per fertonem, facit gr. 42.

Przeprostynia — de mansis 16 per fertonem, facit marc. 4.

Chobienicza — de mansis 7 per gr. 6, facit gr. 42.

Parochia Koschycyno: Koschycyno — de mansis 14 cum $\frac{1}{2}$ per fertonem, facit marc. 3 cum $\frac{1}{2}$ gr. 6.

Chlastawa^c — de mansis 5 cum $\frac{1}{2}$ per gr. 4, facit gr. 22.

Parochia Kopanicza: Iaromiersz — de mansis 2 per gr. 4, facit gr. 8.

Villa Magna — de 3 cum $\frac{1}{2}$ mansis per gr. 5, facit gr. $17\frac{1}{2}$.

Villa Parva — de 3 mansis per gr. 5, facit gr. 15.

Kargoua — de mansis 7 per gr. 6, facit gr. 42.

Parochia Kieblow: Wroniawy — de mansis 7 cum $\frac{1}{2}$ per fertonem, facit marc. 1 gr. 42.

Vydzim — de mansis 11 cum $\frac{1}{2}$ per fertonem, facit marc. 2 gr. 42.

Parochia Obra: Kyakow — de mansis 7 per gr. 4, facit gr. 28.

Iaziniecz — de mansis 6 per gr. 4, facit gr. 24.

Parochia Babimosth: Babimosth — de mansis 14 per gr. 6, facit marc. 1 gr. 36.

Grodziecz — de mansis 9 per gr. 3, facit gr. 27.

Podmokle Maior — de mansis 18 per gr. 3, facit marc. 1 gr. 6.

Podmokle Minus — de mansis 13 per gr. 3, facit gr. 39.

Parochia Krąszcho: Krempsko — de mansis 14 per gr. 4, facit gr. 56.

Parochia Siedlec: Siedlec — de mansis 5 per gr. 4, facit gr. 20.

Kielpiny — de mansis 12 cum $\frac{1}{3}$ per gr. 4, facit marc. 1 gr. 2.

Zodyn — de mansis 6 per gr. 4, facit gr. 24.

Nieborza — de mansis 4 per gr. 4, facit gr. 16.

Parochia Nyalek^d: Chorzenino — de mansis 7 per gr. 4, facit gr. 28.

^a gr. 3 brak w rpiście ^b mylnie w rpiście zamiast Sarb ^c Chobienicza pierwotnie w rpiście, przekreślona a nad tem późniejsza ręka wpisala Chlastawa ^d Nyalek parochia w rpiście

Reklino — de mansis 10 per gr. 8, facit marc. 1 gr. 32.

Parochia Volstin: Oppidum Volstin — de mansis 6 per gr. 6, facit gr. 36.

Komorowo — de manso 1 cum $\frac{1}{2}$ per gr. 6, facit gr. 9.

Glodno — de mansis 6 per fertonem, facit marc. $1\frac{1}{2}$.

Tłoki — de mansis 15 per gr. 8, facit marc. $2\frac{1}{2}$.

Karpiczko — de mansis 4 cum $\frac{1}{2}$ per fertonem, facit gr. 42^a .

Fertones decimales in districtu Costensi ad mensam Rmi spectantes.

Parochia Bialeieziro: Kobylniki dni Mathiae Kobylniczki — de 2 cum $\frac{1}{2}$ mansis, de quolibet eorum per fertonem, flor. 1.

Parochia Bonikowo: Eadem ad capitaneatum Costensem pertinens — de mansis 18, de quolibet eorum gr. 12, flor. 7 gr. 6.

Kurowo dni Lucae Goltowski — de mansis 12 et $\frac{3}{4}$, flor. 5 gr. 3; sed de tribus istis quartis nihil dat. — Latus flor. 12 gr. 9^b .

Parochia Blociszewo: Gay dnorum Gaiewskich — de mansis 2, gr. 24.

Krzyzanowo dni Mathiae Krzyzanowski — de mansis 7, flor. 2 gr. 24.

Parochia Brodnicza:] Puczołowo (dni) Puczołowski — de medio manso, gr. 6.

Manieczki (dnorum) Manieczkich — de mansis 4, flor. 1 gr. 18.

Parochia Czacz: Eadem dnorum Czaczkich — de 3 mansis, flor. 1 gr. 6.

Bronsko dnorum Lactorowskich et Czaczkich — de 4 mansis, flor. 1 gr. 18.

Latus flor. 8 gr. 8^c .

Parochia Cerwony Koseziol: Woinouicze — de medio manso, gr. 6.

Parochia Charbielino: Sikorzyno dni Ioannis Czikowski — de mansis $4\frac{1}{2}$, flor. 1 gr. 24.

Parochia Cempin: Slonino dne Lwowska — de 10 cum $\frac{1}{2}$ mansis, flor. 4 gr. 6.

Parochia Drzczkowo: Eadem dni Lescynski — de 4 mansis, flor. 1 gr. 18.

Parochia Gryżyna: Eadem dni Staręski — de 3 cum $\frac{1}{2}$ mansis, flor. 1 gr. 12. — Latus flor. 12 gr. 6^d .

Osziek dnorum Miaskowskich — de 3 mansis, flor. 1 gr. 6.

Parochia Goniembicze: Grunowo dni Lescynski — de 3 et $\frac{1}{4}$ mansis, flor. 1 gr. 9.

Krunowko dni Stephani Vilkowski — de 3 cum $\frac{1}{2}$ mansis, flor. 1 gr. 12.

Kuranowo dni Iacobi Kuranowski — de 3 mansis, flor. 1 gr. 6.

Klinowicz dnorum Rosdrazewskich — de mansis 5, flor. 2.

Suliewo dnorum Suliewskich — de 3 mansis et quarta 1, flor. 1 gr. 9.

Wolikowo dni Lescynski — de 4 cum $\frac{1}{2}$ mansis, flor. 1 gr. 24.

Zakowo Maius dni Iacobi Kuranowski et dnorum Pawlowskich — de 3 mansis, flor. 1 gr. 6^e . — Latus flor. 11 gr. 12.

Zakowo Minus eiusdem dni Kuranowski — de $2\frac{1}{2}$ mansis, flor. 1.

Parochia Gluchowo: Sroczo Maius dni Ioannis Zadorski — de 5 cum $\frac{1}{2}$ mansis, flor. 2 gr. 6.

^a omyłka w liczbie łanów albo w sumie. Następną str. 278 pusta
^b Latus flor. 12 gr. 9 zapisane przy
^c hoku 279 str. ręką trzecią i to sumowanie tem piśmem znajduje się do str. 285 ulęcznie
^d jak c ^e ręką drugą błiskoczną wpisano wyrazy: et dnorum Pawlowskich i mansis

^b Latus flor. 12 gr. 9 zapisane przy
^c błędne sumowanie

Parochia Morkowo: Eadem dni Dluski — de 10 cum $\frac{1}{2}$ mansis, flor. 4 gr. 6.

Parochia Przemeth: Klucewo dni Ioannis Klucewski — de 10 cum $\frac{1}{2}$ mansis, flor. 4 gr. 6.

Siekowo Maius dni Rozdrazewski — de 5 mansis, flor. 2.

Parochia Radomiczko: Sierpowo magnifici dni Andreae comitis a Gorka etc. — de 2 mansis, gr. 24. — Latus flor. 14 gr. 12.

Parochia Smigiel: Nietąsko dni Ioannis Czikowski — de 4 cum $\frac{1}{2}$ mansis, flor. 1 gr. 24.

Polodowo dni abbatis Przemetensis — de 5 mansis, flor. 2.

Parochia Woniesziecz: Iezierzicze dnea Gostynska — de 5 cum $\frac{1}{2}$ mansis, flor. 2 gr. 6.

Popowo dnorum Mathiae et Petri Popowskich — de 3 mansis, flor. 1 gr. 6.

Karmino dom. Kemblanow — de 4 cum $\frac{1}{2}$ mansis, flor. 1 gr. 24.

Parochia Wyskocz: Wlawie dni abbatis Lubinensis — de 2 mansis, gr. 24.

Darnowo dni Lucae Goltowski — de 3 mansis, flor. 1 gr. 6. — Latus flor. 11.

Rogacewo dni Sebastiani Rogacewski — de 3 et $\frac{3}{4}$ mansis, flor. 1 gr. 15.

Rogacewo (dnorum) Skalowskich — de 8 mansis et nono deserto, flor. 3 gr. 18.

Parochia Wilkowo: Eadem dni Ossowski — de 9 mansis et quarta 1, flor. 3 gr. 21.

Popowo dnorum Popowskich et dni Venceslai Rozdrazewski — de 5 mansis, flor. 2. — Latus flor. 10 gr. 24^a.

Decimae seu fertones decimales clavis Pceuensis^b.

Popowo prope Camiona — de mansis 5 per gr. 2, solvit gr. 20^c.

Skrzydlewko — de mansis 7 per gr. 4, solvit gr. 28.

Virzbnko — de mansis 12 per gr. 4, solvit gr. 48.

Stare Zathony — de mansis 8 per gr. 4, solvit flor. 1 gr. 2.

Gorziczka — de mansis 8 per gr. 6, solvit flor. 1 gr. 18.

Lyuthol Mokry — de mansis 3 per gr. 2, solvit gr. 6. — ^dLatus flor. 6 gr. 2^d.

Bobowiczko — de mansis 7 per gr. 6, flor. 1 gr. 12.

Templewo — quotannis solvere solebat per 20 Ungaricales, facit flor. 34 gr. 20.

Gorziczko Nowe — de mansis 9 per gr. 4, facit flor. 1 gr. 24^e.

Trzcziel — solvere solet quotannis flor. 1 gr. 6.

Rogoziniecz — de mansis 15 per gr. 6, facit flor. 3.

Dąmbrowka — de mansis 15 per gr. 6, facit flor. 3.

Chocziszewo — de mansis 12 per gr. 12, facit flor. 4 et gr. 24.

Łagowiecz — de mansis 18 per gr. 6, facit flor. 3 gr. 18. — Latus flor. 53 gr. 14.

Osieczko — quotannis solvere debet gr. 24.

Chyczina — quotannis solvere debet flor. 1.

Gorunsko — de mansis 12 per gr. 12, facit flor. 4 gr. 24.

Wielyawiesz — de mansis 7 per gr. 6, facit flor. 1 gr. 12.

^a następne str. 286-288 puste ^b ten spis dziesięć drugą ręką współczesną, odmiennym atramentem do str. 209 ^c 2 w rękopisie ^d -d tą samą ręką co i tekst spisu ^e flor. 1 gr. 24 w rękopisie i zgodna się z sumą w następnym Latus

- Kursko — de mansis 8 per gr. 6, facit flor. 1 gr. 18.
 Lankphol — de mansis 15 per gr. 6, facit flor. 3.
 Maius Leszicze — de mansis 10 per gr. 8, facit flor. 2 gr. 20. — Latus
 flor. 15 gr. 8.
 Lyutolek — de mansis 3 per gr. 2, facit gr. 6.
 Orzeskowo — de mansis 5 per gr. 8, facit flor. 1 gr. 10.
 Qwielcz — de mansis 11 per gr. 8, facit flor. 1 gr. 28^a.
 Vituchowo — de mansis 6 per gr. 4, facit gr. 24.
 Rozbytek — de mansis 9 per gr. 8, facit flor. 2 gr. 12.
 Sziercz — de mansis 5 per gr. 6, facit flor. 1. — Latus flor. 7 gr. 20.
 Tucholye — de mansis 11 per gr. 3, facit flor. 1 gr. 3.
 Tuczep — de mansis 12 per gr. 8, facit flor. 3 gr. 6.
 Jaroszewo — de mansis 6 per gr. 8, facit flor. 1 gr. 18.
 Gora — de mansis 8 per gr. 8, facit flor. 2 gr. 4.
 Przetoczno — de mansis 13 per gr. 5, facit flor. 2 gr. 5.
 Stare Gorziczko — de mansis 7 per gr. 4, facit gr. 28. — Latus flor. 11 gr. 4.
 Kurnatowicze — de mansis 7 per gr. 4, facit gr. 28.
 Grobia — de mansis 4½ per gr. 9, facit flor. 1 gr. 10½.
 Kolno — de mansis 15 per gr. 6, facit flor. 3.
 Gralyewo — de mansis 10 per gr. 3, facit flor. 1.
 Goray — de mansis 7 per gr. 4, facit gr. 28.
 Pruszyn — de mansis 17 per gr. 8, facit flor. 4 gr. 16. — Latus flor. 11
 gr. 22 den. 9.
 Dembrzno — de mansis 6 per gr. 6, facit flor. 1 gr. 6.
 Kręsko — quotannis per flor. 1.
 Kozminek — quotannis per 2 florenos Ungaricales, facit flor. 3 gr. 14.
 Lyuthol Suchy — de mansis 20 per fertonem, facit flor. 8.
 Bukowiecz — de mansis 39 per gr. 6, facit (flor.) 7 gr. 24.
 Policzko — quotannis per gr. 4.
 Janowo — quotannis per gr. 12. — Latus flor. 22.
 Zolwin — de mansis 10 per gr. 6, facit flor. 2.
 Niethoperek — de mansis 8. per gr. 6, facit flor. 1 gr. 18.
 Jarzino — de mansis 10 per gr. 13, facit flor. 4 gr. 10.
 Burczino — de mansis 16 per gr. 6, facit flor. 3 gr. 6.
 Strych — de mansis 16 per gr. 3, facit flor. 1 gr. 18.
 Michoczin — de mansis 12 per gr. 3, facit flor. 1 gr. 6. — Latus fl. 13 gr. 28.
 Belsko — de mansis 6 per gr. 6, facit flor. 1 gr. 6.
 Kloszowicze — de mansis 8 per gr. 1½, facit gr. 12.
 Herstop — de mansis 6 per gr. 4, facit gr. 24.
 Lubichow — de mansis 18 per gr. 5, facit flor. 3.
 Chrzempowo — de mansis 8 per gr. 3, facit gr. 24.
 Gorzyn — de mansis 8 per gr. 4, facit flor. 1 gr. 2. — Latus flor. 7 gr. 8.
 Bobowiczko — de mansis 7 per gr. 6, facit flor. 1 gr. 12.
 Camiona oppidum — quotannis florenum Ungaricalem seu flor. 1 gr. 22.

Pieski — de mansis 5 per gr. 4, facit flor. 0 gr. 20.
 Popowo prope Bledzow — de mansis 6 per gr. 6, facit flor. 1 gr. 6.
 Chelmsko — de mansis 12 per gr. 6, facit flor. 2 gr. 12. — Latus flor. 7 gr. 12.
 Glazewo — de mansis 12 per gr. 8, facit flor. 3 gr. 6.
 Summa summarum flor. 159 gr. 4¹/₂^a.

Regestrum fertonum decimalium in clave Crobensi^b.

Parochia Crobia: Włostowo — de ¹/₂ manso gr. 6.
 Chwalkouo — de manso 1¹/₂ per gr. 12.
 Rogouo — de mansis 5 per gr. 12.
 Cziolkouo — de mansis 10 per gr. 12.
 Karszicz — de mansis 4 per gr. 12.
 Budliski — de mansis 3¹/₂ per gr. 12. — Summa flor. 9 gr. 24.
Parochia Nieparth: Oczkoucze — de mansis 9¹/₂ per gr. 12.
 Szurkouo — de mansis 5¹/₂ per gr. 12. — Summa flor. 6 gr. —
Parochia Crobia: Niemarzyno — de mansis 15 per gr. 12. — Summa
 flor. 6 gr. —
Parochia Łaszczyno: Conarzewo — de mansis 5 per gr. 8. — Summa
 flor. 1 gr. 10.
Parochia Golaszyno: Eadem — de mansis 10 per gr. 12.
 Golina Maior — de sorte dni Zauaczki de mansis... de sorte olim felicis
 Dzierzkonis de mansis 5, de sorte Dzierzkonum...^c
 Tarchalino — de mansis 5¹/₂ per gr. 14. — Summa flor. 8 gr. 17, salva
 sorte in Golina.
Parochia Rydzyna: Kloda — de mansis 13¹/₂ per gr. 14.
 Moraczeuo — de mansis 9 per gr. 12.
 Pomikiewo — de mansis 10¹/₂ per gr. 8.
 Dawniec — de mansis 7¹/₂ per gr. 12.
 Tworzynicze — de mansis 11 et ¹/₄ per gr. 14.
 Nowauiesz — de mansis 5 et ¹/₄ per gr. 12. — Summa flor. 23 gr. 7¹/₂.
Parochia Kaczkowo: Eadem — de mansis 8¹/₂ per gr. 14.
 Roieczino^d — de mansis 15 per gr. 14. — Summa flor. 10 gr. 29.
Parochia Poniecz: Oppidum Poniecz — de mansis 10 per gr. 12.
 Lubonia — de mansis 11 per gr. 12.
 Rokoszowo^e — de mansis 8¹/₂ per gr. 12.
 Miechczino — de mansis 4¹/₂ per gr. 12.
 Szouiny^f — de mansis 2 per gr. 14.
 Czarkow^g — de mansis 5¹/₂ per gr. 12.
 Wąskouo^h — de mansis 4 et ³/₄ per gr. 12.
 Janiszewo — de mansis 4 per gr. 12.
 Zauada — de mansis 3 per gr. 12.

^a następne str. 300—308 puste ^b powraca pierwsza ręka aż do str. 390, ale inną są zaznaczone sumy przy każdej parafji ^c w rpiście zostawiono wolne miejsca na wpisanie cyfr ^d Roieczino pierwotnie, późniejszą ręką poprawiono na Roieczyno ^e Rokoszowo pierwotnie, późniejszą ręką poprawiono na Roskaszowo ^f Szouina pierwotnie, późniejszą ręką poprawiono na Szouiny ^g Czarnków pierwotnie, późniejszą ręką poprawiono na Czarków
^h Wąstrouo pierwotnie, późniejszą ręką poprawiono na Wąskowo

- Gosczieucze — de mansis 7 per gr. 12.
 Szarbinouo — de mansis 6 per gr. 12.
 Mierzeuo — de mansis $7\frac{1}{2}$ per gr. 12. — Summa flor. 29 gr. 19.
Parochia Pawlouicze: Eadem — de mansis 24 per gr. 14.
 Kocziugi — de mansis 6 et $\frac{3}{4}$ per gr. 12. — Summa flor. 13 gr. 27.
Parochia Zytuieczko: (Eadem)^a — de sorte dni Szobek (de mansis)^b
 $8\frac{1}{2}$ per gr. 12, de sorte dni Drzeuieczki de mansis $5\frac{1}{2}$ per gr. 12.
 Łąka Maior — de mansis $15\frac{1}{2}$ per gr. 12.
 Łąka Minor — de mansis 3 per gr. 12.
 Belczyłasz — de mansis 9 per gr. 12. — Summa flor. 16 gr. 18.
Parochia Szwierczina: Gorzyno — de mansis 7 per gr. 12.
 Drobnino — de mansis 10 per gr. 12. — Summa flor. 6 gr. 24.
Parochia Czerwonkoseziol: Miastkouo — de mansis 4 per gr. 12. —
 Summa flor. 1 gr. 18.
Parochia Krzyuien: Boianicze — de mansis 2 per gr. 12.
 Kopaszeuo — de mansis 5 per gr. 12. — Summa flor. 2 gr. 24.
Parochia Morka: Eadem — de mansis 8 per gr. 12. — Summa flor. 3 gr. 6.
Parochia Vieszczizino: Maszlouo — de manso medio per gr. 6.
 Dopczino — de manso 1 per gr. 12.
 Chrząstouo — de mediis mansis 5 per gr. 6. — Summa flor. 1 gr. 18.
Parochia Dolsko: Mszczizino — de mansis 2 per gr. 14.
 Małachouo — de mansis 5 per gr. 12.
 Liubiatowo Maior — sortis viduae de mansis 3 per gr. 12, sortis dni
 Martini de mansis 3 per gr. 12.
 Lubiatouo Minor — de manso 1 gr. 12. — Summa flor. 5 gr. 22.
Parochia Gostin: Eadem — de mansis 4 per gr. 12.
 Czaykouo — de mansis 4 per gr. 12. — Summa flor. 3 gr. 6.
Parochia Strzelcze: Grabonok — de mansis 10 per gr. 12.
 Szelieiewo — de mansis 9 per gr. 12.
 Gadurouo — de mansis 2 per gr. 12.
 Bodzeuo Maior — de mansis $11\frac{1}{2}$ per gr. 12.
 Smogorzeuo — de mansis $2\frac{1}{2}$ per gr. 12^c. — Summa flor. 14.
Parochia Domachouo: Bodzeuo Minor — de mansis $9\frac{1}{2}$ per gr. 12. —
 Summa flor. 3 gr. 24.
Parochia Cosmin: Eadem — de mansis 16 per gr. 12.
 Galeuo — de mansis 20 per gr. 12. — Summa flor. 14 gr. 12.
Parochia Dobrzycze: Skrzeszueo — de mansis 22 per gr. 12. — Summa
 flor. 8 gr. 24.
Parochia Vyschaszicze: Eadem — de mansis 10 per gr. 12.
 Borzeczice — de mansis $28\frac{1}{2}$ per gr. 12. — Summa flor. 15 gr. 12.
Parochia Golinia: Eadem — de mansis 9 per gr. 12. — Summa flor. 3
 gr. 18.
Parochia Wilkowiec: Lusczanouo — de mansis 4 per gr. 12.
 Sthegozie — de mansis 15 per gr. 6. — Summa flor. 4 gr. 18.

^a brak w rpiście^b jak a^c per gr. 12 dopisała znacznie późniejsza ręka

- Parochia Zerkouo:** Eadem — de mansis $11\frac{1}{2}$ per gr. 12. — Summa flor. 4 gr. 18.
- Parochia Pogorzelicza:** Przybysław.
Komorze — de mansis 9 per gr. 12. — Summa flor. 3 gr. 18.
- Parochia Nouemiastho:** Szypleuo — sortis viduae de mansis 8 per gr. 12, sortis dni Nicolai de manso 1 per gr. 12.
Colnicza Maior — de mansis 8 per gr. 12.
Choczicza — de mansis 5 per gr. 12. — Summa flor. 8 gr. 24.
- Parochia Xziąsz:** Chroniecz — de mansis $5\frac{1}{2}$ per gr. 12.
Zauory — de manso 1 gr. 12. — Summa flor. 2 gr. 18.
- Parochia Mchy:** Niedzuiady — de mansis $1\frac{1}{2}$ per gr. 12.
Kolarzyno — de mansis $6\frac{1}{2}$ per gr. 12. — Summa flor. 3 gr. 6.
- Parochia Chwalkouo:** Eadem — de mansis 11 per gr. 12. — Summa flor. 4 gr. 12.
- Parochia Colnicza:** Croczyno — de mansis 6 per gr. 3.
Łaskawy — de mansis 4 per gr. 6. — Summa flor. 1 gr. 12.
- Parochia Mieskouo:** Osziek — de mansis 2 per gr. 8. — Summa gr. 16.
- Parochia Sziedliemin:** Roskouo — de mansis 7 per gr. 12. — Summa flor. 2 gr. 24.
- Parochia Paniąka:** Skoraczeuo — de mansis $2\frac{1}{2}$ per gr. 12.
Boguszyno — de mansis 9 per gr. 12.
Chwaliencyno — de mansis 5 per gr. 12. — Summa flor. 6 gr. 18.
- Parochia Cerequicza:** Glogininino — de mansis $6\frac{1}{2}$ per gr. 12.
Goreczka — de mansis $2\frac{1}{2}$ per gr. 3.
Zimnauoda — de mansis 5 et $\frac{3}{4}$ per gr. 12. — Summa flor. 5 gr. $4\frac{1}{2}$.
- Parochia Colaczkouicze:** Eadem — de mansis 12 per gr. 12. — Summa flor. 4 gr. 24.
- Parochia Skoraseuicze:** Eadem — sortis dni Bernardi de mansis 2 cum $\frac{1}{2}$ per gr. 12, sortis...^a de medio manso gr. 6, sortis...^b de medio manso gr. 6, sortis...^c de mansis $2\frac{1}{2}$ per gr. 12. — Summa flor. 2 gr. $7\frac{1}{2}$ ^d.
- Parochia Borek:** Czielnicza — de mansis 11 per gr. 12.
Szindrogouo — de mansis $8\frac{1}{2}$ per gr. 12.
Zdziesz — de mansis 2 per gr. 8.
Skokouo — de mansis 9 per gr. 12. — Summa flor. 11 gr. 28.
- Parochia Pogorzel:** Eadem — de mansis 12 per gr. 6.
Gluchouo — de mansis 14 per gr. 12.
Gumenicze — sortis...^e, sortis...^f — Summa flor. 8 gr. 0.
- Parochia Mokronosz:** Borzeniczki — sortis dni Cerequiczki de mansis $13\frac{1}{2}$ per gr. 6, sortis dni Vasterski de mansis 5 per gr. 6.
Usziachouo — de mansis 9 per gr. 6. — Summa flor. 5 gr. 15.
- Parochia Vielauiesz:** Cromolicze — de mansis 18 et $\frac{1}{4}$ per gr. 12.
Uniesław — de mansis 4 per gr. 12. — Summa flor. 8 gr. 27.
- Parochia Lutogniew:** Eadem — de mansis 6 per gr. 12. — Summa flor. 2 gr. 12.

^a luka w rpisie^b jak a^c jak a^d suma mylnie w rpisie^e jak a^f jak a

Parochia Rozdrazeo: Volienicze — de mansis 7 per gr. 12.

Dzielicze — de mansis 11 per gr. 12.

Grabouo — de mansis 7 per gr. 10. — Summa flor. 9 gr. 16.

Parochia Bienicze: Eadem — de mansis 15 per gr. 12.

Racziborouo — de manso medio gr. 6.

Kuklinouo — de mansis 5 per gr. 8. — Summa flor. 7 gr. 16.

Parochia Pempou: Sziedlicz — de mansis 11 $\frac{1}{2}$ per gr. 12.

Crzyzanki — de mansis 8 per gr. 12.

Bobkouicze — de mansis 7 per gr. 12.

Krzethouicze — de mansis 15 per gr. 12.

Zalieszie Maior — de mansis 11 $\frac{1}{2}$ per gr. 12. — Summa flor. 21 gr. 6.

Summa summarum facit flor. 341 gr. 6 $\frac{1}{2}$ ^a.

Fertones decimales in districtu Schouensi^b.

Przybyszewo nobilis dni Joannis Przybissewski — Hans Crumne de mansis 2, de quolibet eorum gr. 12, gr. 24.

Vilkouo — de sorte nobilium Alberti et Mathiae Dłuski de mansis 5, de quolibet gr. 12, flor. 2 gr. 0; eadem in sorte dni Martini Splawski de mansis 5 virgis 9, per gr. 12 de quolibet manso, flor. 2 gr. 9; eadem in sorte Stephani Vilkowski de mansis 5 cum $\frac{1}{2}$, flor. 2 gr. 6. — Latus flor. 7 gr. 9. — Item Vilkowo sortis viduae Vilkowska Barbarae, relictæ olim Nicolai Vilkowski, de mansis 4, flor. 1 gr. 18; eadem in sorte dni Joannis Klucewski de mansis 4 virgis 9, flor. 1 gr. 27.

Wlōszakouicze dni Andreae Opalinski — de mansis 3 virgis 6, flor. 1 gr. 12. Ibidem mansus unus desertatus iuxta regestrum anni 1520.

Bucowiecz eiusdem dni Opalinski — de mansis 19, flor. 7 gr. 18.

Lgin eiusdem dni Opalinski — de mansis 3, flor. 1 gr. 6.

Grotniki eiusdem dni Opalinski — de mansis 1 cum $\frac{1}{2}$, gr. 18.

Tilewicze — de mansis 10 virgis 3, flor. 4 gr. 3. Istius villae partes duas possidet dnus Andreas Opalinski, tertiam vero dnus Joachim Thost. — Latus flor. 18 gr. 12.

Lyszina — iuxta vetus regestrum solvebant de mansis 12 cum $\frac{1}{2}$, nunc vero tantum de mansis 9, flor. 3 gr. 18. Istius quoque villae partes duas idem dnus Opalinski possidet, tertiam dnus Tost.

Vygnancycze dni Andreae Opalinski et dni Thost — de manso 1, gr. 12.

Lieszno dnee Barbarae Lescynska, relictæ dni Lescynski — de mansis 13 virgis 3, flor. 5 gr. 9.

Lassoczice eiusdem dnee Lescynska — de mansis 15, flor. 6.

Strzezeuicze eiusdem dnee Barbarae Lescynska — de mansis 6 virgis 9, flor. 2 gr. 21.

Stare Długie dni Jacobi Rokoszewski — de mansis 12, flor. 4 gr. 24.

Nowe Długie dnorum Jacobi Rokoszewski, Alberti Dłuski, Stephani Vilkowski — de mansis 3 virgis 10, flor. 1 gr. 16. — Latus flor. 24 gr. 10.

^a u konicy się tekst na str. 320, której druga połowa pusta, puste też są następne str. 321—324 w rpsie; karta między str. 324 a 325, zdaje się pusta, jest wycięta

^b pojawia się znowu druga ręka aż do str. 334

Gołanicze nobilis dni...^a Gołanieczki — de mansis 3 cum $\frac{1}{2}$, flor. 1 gr. 12.

Jezierzycze eiusdem dni Golanieczki — de mansis 8, flor. 3 gr. 6.

Niechlod eiusdem dni Golanieczki — de mansis 12, de quolibet gr. 12, flor. 4 gr. 24.

Zbarzewo — in sorte dni Joannis Czaczki de mansis 5, flor. 2; eadem in sorte Nicolai Kriczki de mansis 6 virgis 4 iuxta antiqua registra, flor. 2 gr. 16.

Maius Criczko dnorum Cristopheri, Andreae, Stanislai Criczkich — de mansis 8, flor. 3 gr. 6.

Minus Criczko eorundem dnorum Criczkich — de mansis 3 cum $\frac{1}{2}$, flor. 1 gr. 12. — Ibidem de reliquis 3 mansis dno capitaneo solvunt, Rmo autem solvere nolunt, quod facile apparet ex registro castrensi. — Latus flor. 18 gr. 16.

Noua Wiesz eorundem dnorum Criczkich — de mansis 3 cum $\frac{1}{2}$, flor. 1 gr. 12. — Ibidem sunt adhuc mansi $3\frac{1}{2}$, de quibus nihil solvitur Rmo, verum capitaneo solvunt.

Oszowa Szien — in sorte dni Oszowski de mansis 8, flor. 3 gr. 6. — Ibidem mansum 1 et virgam 1 Dnus redemit. — Eadem in sorte dni Mathiae Kryczki de mansis 3, flor. 1 gr. 6. — Ibidem solvebatur prius de 4 mansis cum $\frac{1}{2}$, quo(d) in registris antiquis reperire facile est.

Dembowa Lęka — in sorte dni Bartholomei Oszowski de mansis 7 virgis 9, flor. 3 gr. 3. — Ibidem Dnus mansos 2 virgas 3 exemit, de quibus nihil solvit, cum antea iuxta antiqua registra solvi erat solitum. — Item eadem Dembowa Lęka in sorte dni Jo(annis) Ossowski de mansis 3 virgis 4, flor. 1 gr. 10. — Latus flor. 10 gr. 7. — Eadem Dembowa Lęka in sorte dni Ludovici Kryczki de mansis 5 virgis 8, flor. 2 gr. 8.

Piotrouicze dnae Piotrowska viduae — de manso 1 virgis 9 cum $\frac{1}{2}$, gr. 21 den. 9. — Ibidem sunt mansi 2 virgae 4, de quibus nihil solvitur.

Trzebinia — de mansis 2, flor. 0 gr. 24. Possessores Trzebiniae vidua Przybyssewska et Cristopherus Przybyssewski. — Ibidem desertati mansus 1 cum $\frac{1}{2}$, quos aliquando dnos Zbarzewski in pignus dederat dno Ossowski, de quibus etiam itidem erat solvi solitum, ut dicit registrum anni 1520.

Ostönino dni abbatis Przemętenis — de manso 1 virgis 9, gr. 21.

Mochy dni abbatis Przemętenis — de mansis 2 virgis 10, flor. 1 gr. 4. — Latus flor. 5 gr. 18 den. 9.

Priczyna mieszczanow Wschowskich — de mansis 41 virgis 3, flor. 16 gr. 15.

Fertones de agris adiacentibus oppido Schowa¹.

Dnus capitaneus — de virgis 6, gr. 6.

Mathisz Lamprich — de virgis 21, gr. 21.

Petrus Schlibener — de virgis 18, gr. 18.

Leopoldus Tonsor — de virgis 6, gr. 6.

Martyn Klynga — de virgis 9, gr. 9.

Hans Uldrych — de medio manso, gr. 6.

Casper Lybeth — de virgis 10, gr. 10.

^a luka na wpisanie imienia

¹ Wschowa.

- Hans Lybeth — de medio manso, gr. 6.
 Hans Neubelth — de virgis 3, gr. 3.
 Iurga Fengeler — de virgis 7, gr. 7.
 Mathysz Icyz — de virgis 9, gr. 9. — Latus flor. 19 gr. 26.
 Mertin Fengeler — de virgis 3, gr. 3.
 Mertin Wende — de manso medio, gr. 6.
 Thomas Ferber — de manso medio, gr. 6.
 Crystoph Preysse — de medio manso, gr. 6.
 Mathisz Schubert — de virgis 3, gr. 3.
 Hans Nissel — de virgis 3, gr. 3.
 Procuratores Hospitalis S. Georgii — de medio manso, gr. 6.
 Andrisz Hellebranth — de virgis 3, gr. 3.
 Lucas Laube — de virgis 3, gr. 3.
 Mathysz Uldrich — de virgis 9, gr. 9.
 Casper Andrisz — de medio manso, gr. 6.
 Byeniasz Cauraze — de virgis $4\frac{1}{2}$, gr. $4\frac{1}{2}$.
 Mathysz Wende — de virgis 3, gr. 3.
 Bartel Aberspuch — de virgis 3, gr. 3.
 Procuratores Hospitalis S. Laurentii — de virgis 3, gr. 3.
 Nikel Sthembog — de virgis 6, gr. 6.
 Foltyn Mey — de manso medio, gr. 6.
 Mathysz Herulth — de virgis 3, gr. 3.
 Mieyski pizarsz — de virgis 3, gr. 3. — Latus flor. 2 gr. 25 den. 9.
 Faltyn Wentski — de virgis 7, gr. 7.
 Foltyn Wetter — de virgis 3, gr. 3.
 Symon Kauraze — de manso medio, gr. 6.
 Gregier Dreylik — de manso medio, gr. 6.
 Stephan Star — de virgis 3, gr. 3.
 Hans Marffel — de medio manso, gr. 6.
 Jurge Kleyber — de virgis 3, gr. 3.
 Casper Wenda — de virgis 11, gr. 11.
 Michel Wetter — de virgis 3, gr. 3.
 Thomas Kauroze — de virgis 3, gr. 3.
 Jurga der Rymer — de virgis 3, gr. 3.
 Thomasz Hoy — de virgis 5, gr. 5.
 Jacob Nicze — de virgis 2, gr. 2.
 Jurge Wende — de virgis 3, gr. 3.
 Di Wentziel Reychen — de virgis 3, gr. 3.
 Jurge Fengeler — de virgis 3, gr. 3. — Latus flor. 2 gr. 3. (!)
 Summa summarum fertonum Wschovensium flor. 109 gr. 7.

Fertones decimales ex Sylesia.

- Oppidum Sława dni Baltharis Rachemberg — quotannis aureum Ungaricum
 solvit: flor. 1 gr. 22.
 Radziechowo eiusdem dni Rachemberg — gr. 14.

Lugoboscus eiusdem — gr. 20.

Srunsko eiusdem — gr. 18.

Marczinkouo nobilis dni Hans Breon — gr. 8.

Zaliessie eiusdem nobilis dni Hans Breon — gr. 27 den. 9^a.

Decimae in clave Cziązymensi^b. Decima manipularis.

Villa Dlusko — pro marc. 6.

Villa Liszowo — pro marc. 5.

Przybyslaw — pro 6 fertonibus.

Ruda — pro marc. 2.

Tarnouo — pro marc. 2.

Klichouo — pro marc. 3.

Paruchouo — pro gr. 36.

Sokolniki — pro flor. 2.

Borzykouo — pro gr. 11. — Summa flor. 34 gr. 23.

Fertones decimales.

Villa Grabouo — mansi 20 per gr. 6, facit marc. 2¹/₂; ibidem de agris desertis.

Nouauiesz — mansi 24 per gr. 6, facit marc. 3; ibidem de agris desertis.

Mikuszeuo — mansi 10 cum ¹/₂ per gr. 8, facit marc. 1 gr. 36.

Splauie — de mansis 6 cum ¹/₂ per gr. 6, facit gr. 39.

Gorasdouo — dat tantum flor. 4: °de sorte Casparis tantum gr. 36 solvuntur, de sorte Gabrielis flor. 1 gr. 12, de sorte Petri flor. 1 gr. 12°.

Gozycze — propter inopiam solvunt marc. 1¹/₂.

Przybyslaw — marc. 5. — Summa flor. 24 gr. 15^d.

Maldrata clavis Cziązymensis.

Villa Sokolniki. — In ea villa sunt mansi 19 et ¹/₄, de quolibet eorum solvuntur siliginis czwertynie (3)^e, avenae czwertynie 3, gr. 3, (facit)^f pecuniae marc. 1 gr. 9 den. 14, siliginis maldr. 4 czwertyni 9 viertelli 3, avenae maldr. 4 czwertyni 9 viertelli 3.

Borzykouo. — In ista villa mansi 4. Solvunt omnes cmethones insimul siliginis czwertyni 9 viertelli 3, avenae totidem. Pecuniae dant etiam omnes.

Wscheborsz. — In hac villa mansi 8, de singulis dantur siliginis czwertynie 3, avenae czwertynie 3, gr. 3, facit pecuniae gr. 24, siliginis maldr. 2, avenae maldr. 2.

Kolaczkouo. — In hac villa mansi 14, de quolibet dantur siliginis czwertynie 3, avenae czwertynie 3, gr. 6, facit pecuniae marc. 1 gr. 36, siliginis maldr. 3 czwertynie 4, avenae maldr. 3 czwertynie 4.

Oppidum Pysdri. — Ibidem de 3 cum ¹/₂ mansis, de quolibet eorum dantur siliginis czwertynie 1¹/₂, avenae czwertynie 1¹/₂, gr. 1¹/₂, facit siliginis czwertyni 5 viertel 1, avenae czwertyni 5 viertel 1, pecuniae gr. 5.

Biganouo. — Ibidem de mansis 5 et ³/₄, de quolibet eorum viertelli 3 siliginis, tritici czwertynia 1, avenae czwertynia 1, gr. 13. ^gDantur siliginis czwertyni 9 viertel 1, tritici czwertyni 8 viertela ¹/₂, avenae czwertyni 9 viertel 1, pecuniae gr. 16¹/₂^g.

^a str. 334 rpsu niedopisana do końca, a następane str. 335—342 puste ^b powraca pierwsza ręka
^{c-c} drugą współczesną ręką; ⁴ poprawione z pierwotnego ² ^d mylnie w rpsie ^e brak w rpsie ^f jak ^g
^{g-g} od wyrazu dantur do końca drugą współczesną ręką. Następane strony 350—352 właściwego rpsu puste; również puste są końcowe 3 karty odmiennego, późniejszego papieru, posiadające paginacje 353—358

DODATEK.

KOPJA ZEZNANIA Z R. 1573 O POBORZE CŁA W ŚLESINIE.

Anno^a Domini millesimo quingentesimo septuagesimo tertio, die vero vigesima octava mensis februarii in Cziązim. — Nobilis ac honesti Albertus Oszinski, Laurentius Szczezina, Nicolaus Pierschoth et Ambrosius Paško, subditi rmi dni eppi Posnaniensis de oppido Slieszin, ad instantiam instigatoris curiae officii ad faciendam recognitionem occasione exactionis telonei in Slieszin existentis, tam pro rmo dno episcopo Posnaniensi quam castellano Landensi concernentis et antiquitus spectantis, citati, medio corporali iuramento per eos ad imaginem Crucifixi praestito, coram actis praesentibus ac me notario et testibus infrascriptis recognoverunt et quilibet eorum seorsim recognovit ac per expressum fassus est: Quod ab omnibus mercibus terrenis, quaecunque ex terra proveniunt et nascuntur, scilicet wina, malmazia, miodu, wosku, loiu, zboza iakiegoskolwiek, naszienia czibulnego, lnianego, marchwianego i inszego, soli, swaczek, orzechow, zeliaza, kamion mlnskich, sklenicz, wedzidl, szuk lwowskich, wiziny, jablek, olowu, chlieba, koł et aliis id(em) similibus, rmis dnis episcopis Posnaniensibus semper ab antiquo telonea solvebantur, dnis vero castellanis Landensibus ab equis, bobus, pecoribus, pecudibus etc. et id(em) similibus telonea tantum proveniebant, subiungentes nullam unquam fuisse difficultatem in exactione dicti telonei inter rmos dnos episcopos Posnanienses et castellanos Landenses pro tempore existentes. Quam recognitionem modo praemisso factam praenominatus instigator petiit ad acta praesentia admitti, quae sibi est per rmum dnum episcopum Posnaniensem praefatum admissa, praesentibus nobilibus dnis Joanne Magnuszewski, Nicolao Zielienski, Moisiej Skalowski et...^b Stepkowski ac aliis testibus ad praemissa fidedignis ac me Petro Gorski curiae et actus praesentis notario.

Ex Manuali causarum rmi in Chro patris dni Adami Conarski Dei gratia episcopi Posnaniensis extractum, sigilloque suae paternitatis rmae communitum et obsignatum^c.

^a akt ten wpisany póniejszą ręką z w. XVII na pierwotnie pustej str. 244 rpiu
na imię c w rpiu 13 dalszych kart wyciętych

^b opuszczone miejsce

INDEKS OSÓB I MIEJSCOWOŚCI.

Nazwy osób i miejscowości podaje Indeks, o ile dało się je ustalić, w brzmieniu dzisiejszem, często różniącym się od dawnego, jak również w pisowni rękopisu Inwentarza. Do ustalenia nazw miejscowych posłużyły głównie wydawnictwa: Pawiński A., Polska w w. XVI, Wielkopolska t. I i II; Słownik Geograficzny; Polska mapa topograficzna, komunikacyjna i administracyjna oraz Skorowidz miejscowości, obejmujący 3000 nazw geograficznych (Lwów-Warszawa 1929), wydane przez Książnicę-Atlas. Bliżej określono położenie geograficzne miejscowości przez podanie powiatów, w których one leżą. W braku urzędowego spisu za podstawę do tego posłużył: Skorowidz miejscowości Rzeczypospolitej Polskiej... inż. Tadeusza Bystrzyckiego, wydany przez Książnicę Naukową (Przemyśl, Warszawa b. r.). Nazwy miejscowości, leżących obecnie poza granicą Polski, podano wedle Słownika Geograficznego i map: Chrzanowski W., Karta dawnej Polski (Paryż 1859) oraz Królestwo Polskie i przyległe prowincje Austrii, Niemiec i Rosyi (Lwów-Warszawa b. r.), gdzie nomenklaturę ustalił prof. Władysław Kucharski.

W Indeksie zastosowano konwencjonalne skrócenia: al. = alias; distr. = districtus; dnus, dna, dni, dnorum = dominus, domina, domini, dominorum; jez. = jezioro; m. = miasto, miasteczko; ob. = obacz; opp. = oppidum; par. = parafja, parochia; poł. = południe, południowy; półn. = północ, północny; pow. = powiat; rz. = rzeka; v. = villa, villae; ws. = wieś; wsch. = wschód; zach. = zachód.

Cyfry oznaczają strony, cyfry w nawiasie rok, np. (1573). Wyrazy oznaczone u góry * znajdują się w przypisach do tekstu. Indeks nie obejmuje Wstępu.

- | | |
|--|---|
| <p>Aberspruch Bartel mieszczanin wschowski 313</p> <p>Andreas comes a Gorka ob. Miejska Górka</p> <p>Andrisz Casper mieszczanin wschowski 313</p> <p>Babimost (Babimosth par.) m. nad Zgniłą Obrą, obecnie Bomst w Niemczech 304</p> <p>Babki w pow. poznańskim 276</p> <p>Babkowice (Bobkoucize) w pow. gostyńskim 311</p> <p>Bagrowo w pow. średzkim 301</p> <p>Bączylas (Belczyłasz in par. Zytouieczko) w pow. gostyńskim 309</p> <p>Bielsko ob. Bielsko</p> <p>Benice (Bienicze par.) w pow. krotoszyńskim 311</p> <p>Bernardus dnus ob. Skoraszewice</p> <p>Białcze ob. Białcz</p> <p>Bialeieziuro ob. Białcz Stary</p> | <p>Białcz (Białcze) w pow. międzychodzkiem 301</p> <p>— Stary (Bialeieziuro par.) w pow. śmigielskim 305</p> <p>Białe jezioro przy wsi Stołuniu, Stalun, obecnie w Niemczech 283</p> <p>Białokosz (Bialokosz) w pow. międzychodzkiem 303</p> <p>Bieganowo (Bieganouo) w pow. wrzesińskim 314</p> <p>Bielsko (Belsko) w pow. międzychodzkiem 307</p> <p>Bienicze ob. Benice</p> <p>Biskupice koło Pobiedzisk (Biskupicze) w pow. średzkim 275; jeziorko 275; pan Starcynowski poorał magnam partem gruntu 275</p> <p>Bledzew (Bledzow) na poł. zach. od Skwirzyny, obecnie Blesen w Niemczech 308; opat 283</p> |
|--|---|

- Błonie ob. Błonie
 Błazejewo (Błozeieu) w pow. śremskim 301
 Błociszewo (Błociszewo) w pow. śremskim 305
 Błonie (Błonie pratum) 284 ob. Wielichowo
 Bobelwicko (Bobowiczko) koło Międzyrzecza, obecnie Bobelwitz w Niemczech 306, 307
 Bobkownicze ob. Babkowice
 Bobowiczko ob. Bobelwicko
 Bodzewo (Bodzeuo Maior) w pow. gostyńskim 309
 Bodzewko (Bodzeuo Minor) w pow. gostyńskim 309
 Boguszyn (Boguszyno) w pow. jarocińskim 310
 Bojanice (Boianicze) w pow. leszczyńskim 309
 Bojnice (Bonnicze villa) folwark w Babinie w pow. średzkim 302
 Bonikowo w pow. kościańskim 305
 Borek m. w pow. koźmińskim 310
 Borzeniczki ob. Borzęciczki
 Borzęcice (Borzecze) w pow. koźmińskim 309
 Borzęciczki (Borzeniczki) w pow. koźmińskim 310 ob. Cerekwicki, Vasterski
 Borzykowo (Borzykouo) w pow. wrzesińskim 314
 Borzysław w pow. nowotomyskim 302
 Brązewo (Branczeuo) nad rz. Wartą w pow. obornickim 304
 Brodnica w pow. śremskim 305
 Brońsko (Bronsko) w pow. śmigielskim 305; dnorum Iactorowskich et Czaczkich 305 ob. Czaczki, Jaktorowski
 Brzezie w pow. średzkim 293
 Bucowiecz, Bucowiecz ob. Bukowiec
 Budliski ob. Pudliszki
 Buk m. w pow. nowotomyskim 275, 277, 278, 303; clavis 277, 280, 302; praedium 278
 Bukowiec (Bucowiecz par.) w pow. nowotomyskim 303
 — (Bukowiecz in clave Pcevensi) na poł. zach. od m. Pszczewa, Betsche, obecnie Bauchwitz w Niemczech 307
 — Górny (Bucowiecz in distr. Schouensi) w pow. leszczyńskim 311
 Bukownica (Bucownicza) w pow. gostyńskim 287—8
 Burczino in clave Pcevensi, w okolicy m. Skwirzyny, Schwerin, obecnie w Niemczech 307
 Buszewo (Buscheuo) w pow. szamotulskim 304
 Caczolino villa ob. Kacclin
 Camiona opp. ob. Kamionna
 Camosia sedebat in taberna deserta in v. Winagora 293 ob. Winnagóra
 Casparis sors 314 ob. Gorazdowo
 Cauraze ob. Kauraze
 Cempin ob. Czempin
 Ceradz Kościelny (Czeradz par.) w pow. poznańskim 304
 Cerekwica (Cerequicza) w pow. jarocińskim 310
 Cerekwicki (Cerequiczki) sortis in v. Borzeniczki dnus 310 ob. Borzęciczki
 Cerwony Kosciol ob. Czerwonawieś
 Charbielin (Charbielino) w pow. śmigielskim 305
 Charcice (Karczicze) w pow. międzychodzkiem 301
 Chartowo* 276
 Chełmsko al. Chemsko i Hemsko, na wschód od Skwirzyny, Schwerin, obecnie Gollmuetz w Niemczech 308
 Chlastawa w okolicy Babimostu, Bomst, obecnie Klastawe w Niemczech 304
 Chłop (Chlop) jezioro przy m. Pszczewie, obecnie w Niemczech 281
 Chobienice (Chobienicza) w pow. wolsztyńskim 304
 Chocicza (Choczicza) w pow. jarocińskim 310
 Chociszewo al. Chodziszewo na poł. zach. od m. Pszczewa, obecnie Kutschkau w Niemczech 306
 Chorze min (Chorzenino) w pow. wolsztyńskim 304
 Chorzępowo (Chrzempowo) nad rz. Wartą w pow. międzychodzkiem 307
 Chotunia ob. Kotunia
 Chromiec (Chroniec) w pow. jarocińskim 310
 Chrustowo (Chrostouo) w pow. wrzesińskim 293—4
 Chrząstowo (Chrząstouo) w pow. śremskim 309
 Chrzempowo ob. Chorzępowo
 Chrzypsko w pow. międzychodzkiem 303
 Chumiętki (Humientki, Humiętki) pod m. Krobią w pow. gostyńskim 286
 Chwałęcin (Chwaliencyno) w pow. jarocińskim 310
 Chwałkowo (Chwalkouo in par. Crobia) w pow. gostyńskim 308
 — Kościelne (Chwalkouo par.) w pow. śremskim 310
 Chycina (Chyczina) w okolicy m. Międzyrzecza, Meseritz, obecnie Weissensee w Niemczech 306

- Ciążeń (Cziażim, Cziażym, Czyazymensis) nad rz. Wartą w pow. słupeckim 294—5, 315; clavis 294—300; curia 294—5; decima 314, manipularis 314; fertones decimales 314; maldrata 314
- Cielnice (Czielnicza) folwark w dobrach: Siedmiorogów w pow. koźmińskim 310
- Cikowski (Czikowski) Joannes dnus in Nietąsko 306, in Sikorzyno 305 ob. Nietąszkowo, Sikorzyn
- Ciołkovo (Cziolkouo) w pow. gostyńskim 308
- Cobilnicza ob. Kobylnica
- Colackkoucicze ob. Kołackkowice
- Colnicza Maior ob. Kolnice — parochia ob. Kolniczki
- Comorniki ob. Komorniki
- Conarski ob. Konarski
- Conarzewo ob. Konarzewo
- Cosmin ob. Koźmin
- Cosseuo, Cossouo ob. Kochowo
- Costensis ob. Kościan
- Coszewo ob. Kochowo
- Criczki ob. Krzycki
- Crirow ob. Krerowo
- Crobia ob. Krobia
- Croczyo ob. Kruczyn
- Cromolicze ob. Kromolice
- Crotki scultetus in Wierzbocizce 295 ob. Wierzbocice
- Crumne Hans in v. Przybyszewo 311 ob. Przybyszewo
- Cryrouo ob. Krerowo
- Crzyzanki ob. Krzyżanki
- Culigouo ob. Kuligowo
- Cunouo ob. Kunowo
- Cybina rzeka 274, 275
- Cykowo (Czykouo) w pow. śmigielskim 302
- Cykówko (Cykowko) folwark w pow. śmigielskim 302
- Czacz w pow. śmigielskim; v. Czaczkich dnorum 305
- Czaczki ob. Brońsko, Czacz — Joannes sortis in Zbarzewo dnus 312 ob. Zbarzewo
- Czajkowo (Czaykouo) w pow. gostyńskim 309
- Czarkowo (Czarkow, Czarnków*) w pow. gostyńskim 308
- Czarne (Czarne jezioro) jezioro przy wsi Stołuniu, obecnie w Niemczech 283
- Czarnków* ob. Czarkowo
- Czarnkowski Andrzej biskup poznański 275, 278, 279, 283
- Czaykouo ob. Czajkowo
- Czempin (Cempin) m. w pow. kościańskim 305
- Czeradz ob. Ceradz Kościelny
- Czerlejno (Czerlenino Minus, Czierlienino Minor) w pow. średzkim 301, 302
- Czerlejno (Maior Czierlienino) w pow. średzkim 301
- Czerniechowo (Czierniechouo gurges) ob. Dębsko
- Czerwonawieś (Cerwony Kosciol, Czerwonokosciol par.) w pow. kościańskim 305, 309
- Cziażim, Cziażym ob. Ciążeń
- Czielnicza ob. Cielnice
- Czierlienino Minor ob. Czerlejno
- Czikowski ob. Cikowski
- Cziolkouo ob. Ciołkovo
- Czyazymensis ob. Ciążeń
- Czykouo ob. Cykowo
- Dakowy Mokre (Dokouo) w pow. grodzkim 303
- Darnowo w pow. kościańskim 306; dnus villae Goltowski Lucas
- Dawniecz ob. Dębiec
- Dąbrówka (Dąmbrowka) w pow. międzychodzkiem 306
- Dembowa Łęka ob. Dębowa Łęka
- Dembowiec ob. Dębowiec
- Dembrzo ob. Dębrzo
- Dembsko ob. Dębsko
- Dębiec (Dawniecz in par. Rydzyna) obok Rydzyny w pow. leszczyńskim 308
- Dębowa Łęka (Dembowa Łęka) koło m. Wschowy, obecnie Geyersdorf w Niemczech 312 ob. Krzycki, Ossowski
- Dębowiec (Dembouiecz łąka przy Wilcynie) 280 ob. Wilczyzna
- Dębrzo (Dembrzo) w pow. międzychodzkiem 307
- Dębsko (Dembsko) w pow. kościańskim 285; gurges Czierniechouo 285
- Di Wenthiel Reychen w m. Wschowie 313
- Dłuski ob. Dłuski
- Dłusko ob. Dłusk
- Długie Nowe (Nowe Długie) w pow. leszczyńskim 311 ob. Dłuski Albertus, Rokossewski Jacobus, Wilkowski Stephanus
- Długie Stare (Stare Długie) w pow. leszczyńskim 311 ob. Rokossewski Jacobus
- Dłusk (Dlusko) w pow. konińskim 314
- Dłuski (Dluski) in v. Morkowo dnus 306 ob. Morkowo

- Dłuski (Dluski) Albertus in Nowe Długie dnus 311; sors in Wilkouo 311 ob. Długie Nowe, Wilkowo Leszczyńskie — Mathias nobilis 311; sors in Wilkouo 311 ob. Wilkowo Leszczyńskie
- Dobczyn (Dopczino) w pow. śremskim 309
- Dobieżyn (Douęzino, Douiezyno) obok m. Buku w pow. nowotomyskim 278
- Dobrzyca (Dobrzyce) m. w pow. krotoszyńskim 309
- Dokouo ob. Dakowy Mokre
- Dolsk (Dolsko, Dolsensis) m. w pow. śremskim 276*, 288—9; clavis 288—290; curia 289; parochia 309; stagnum 289
- Domachowo (Domachouo) w pow. gostyńskim 287; parochia 309 ob. Zbrzezny
- Dopczino ob. Dobczyn
- Dormowo (Durmouo) w pow. międzychodzkim 283; lacus 283
- Douęzino, Douiezyno ob. Dobieżyn
- Drążna (Drżażna) w pow. konińskim 298
- Dreylik Gregier mieszczanin wschowski 313
- Drobnin (Drobnino) w pow. leszczyńskim 309
- Drużyn (Drozyn) w pow. nowotomyskim 302
- Drżażna ob. Drążna
- Drzczkowo w pow. leszczyńskim 305
- Drzewiecki (Drzeuieczki) sortis in v. Zytowieczko dnus 309 ob. Żytowiecko
- Durmouo ob. Dormowo
- Duszniki (Dusniki, Dussniki) w pow. szamotulskim 279; factores in Podrzewie 280; parochia 303
- Dziedzice (Dziedzicze, Dziedzicze) w pow. konińskim 297; frumenta devehuntur de agris in Gulkowo 297 ob. Gołkowo
- Dzielice (Dzielicze) w pow. krotoszyńskim 311
- Dziersko (Dzierzkonum sors in Golina Maior) 308 ob. Golina Wielka — olim Felicis sors in Golina Maior 308
- Dzierznicki (Dzierzniczcy dni) 276 ob. Stępcin
- Fengeler Jurga mieszczanin wschowski 313 — Jurge mieszczanin wschowski 313 — Mertin mieszczanin wschowski 313
- Ferber Thomas mieszczanin wschowski 313
- Foltyn Mey ob. Mey Foltyn
- Gabrielis sors ob. Gorazdowo
- Gadurouo ob. Godurowo
- Gaj pod Błociszewem (Gay) w pow. śremskim 305
- Gajewski (Gaiewskich dnorum v. Gay) 305 ob. Gaj
- Galew (Galeuo) w pow. krotoszyńskim 309
- Gałęzewo (Gałęzeuo) w pow. wrzesińskim 295
- Garb in par. Czeradz, mylnie zamiast Sarb ob. Sarbia
- Gay ob. Gaj pod Błociszewem
- Glazeuo, Glazew, Glazewo ob. Głazewo
- Glemboczek ob. Głęboczek
- Głodno ob. Głodno
- Głoginino ob. Głoginin
- Głowna ob. Główna
- Gluchouo ob. Głuchów
- Gluchowo ob. Głuchowo
- Glussina, Gluszyna ob. Głuszyna
- Głazewo (Glazeuo, Glazew, Glazewo, Głazeuo) w pow. międzychodzkim 282, 308
- Głęboczek (Glemboczek) jezioro przy wsi Stołuniu w okolicy m. Pszczewa, obecnie w Niemczech 283
- Głodno (Głodno) w pow. wolsztyńskim 305
- Głoginin (Głoginino) w pow. krotoszyńskim 310
- Główna (Głowna fluius) rzeka, dopływ Warty na półn. od Poznania 275 — (Głowna) ws nad rz. Główną w pow. poznańskim 275; Glouinski molendinum 275
- Głuchowo (Gluchowo par.) w pow. kościańskim 305
- Głuchów (Gluchouo in par. Pogorzal) w pow. krotoszyńskim 310
- Głuszyna (Glussina, Gluszyna) w pow. poznańskim 276—7; praedium 276; scultetus ob. Starołęski
- Gniazdowski (Gniasdowski) nobilis scultetus in v. Kąthy 296 ob. Kąty
- Gniezno (cantori Gnesnensi decima) ob. Skarboszewo
- Gnin (Gnino) w pow. nowotomyskim 303
- Gnuszyn (Gnuszyno) w pow. szamotulskim 303
- Godurowo (Gadurouo) w pow. gostyńskim 309
- Golanieczki ob. Gołanecki
- Gołaszyno ob. Gołaszyn
- Golin jezioro w okolicy m. Pszczewa, obecnie w Niemczech 281
- Golina Kościelna (Golinia par.) w pow. jarozińskim 309
- Wielka (Golina Maior) w pow. rawickim 308; sortes: Dzierzkonum 308, olim Felicis Dzierzkonis 308, dni Zauaczki 308 ob. Zawadzki
- Golkowo ob. Gołkowo

- Goltowski Lucas dnus in: Darnowo 306, Kurowo 305 ob. Darnowo, Kurowo
- Gołanice (Gołanicze) w pow. leszczyńskim 312; dnus villae Gołaniecki 312
- Gołaniecki (Gołanieczki) nobilis, dnus in: Gołanicze 312, Jezierzycze 312, Niechlód 312 ob. Gołanice, Jezierzycze Kościelne, Niechlód
- Gołaszyn (Golaszyno) w pow. rawickim 308
- Gołkowo (Golkowo, Gulkowo) w pow. konińskim 297 ob. Dziedzice
- Goniębice (Goniembicze) w pow. leszczyńskim 305
- Gora ob. Góra
- Gorazdowo (Gorasdouo) w pow. wrzesińskim 314; sortes: Casparis 315, Gabrielis 314, Petri 314
- Go-ray na poł. od rz. Warty, na zach. od m. Międzychodu, obecnie w Niemczech 307
- Goreczka ob. Góreczki
- Gorka ob. Miejska Górka
- Goróńsko (Gorunsko) koło Bledzewa, obecnie Grunzig w Niemczech 306
- Gorski Petrus curiae notarius (1573) 315 ob. Poznań
- Gorzicza ob. Gorzyca
- Gorziczko Nowe ob. Gorzycko
- Gorzyca (Gorzicza) w pow. międzychodzkiem 306
- Gorzyce (Gorzycze) w pow. wrzesińskim 314
- Gorzycko (Gorziczko Nowe) w pow. międzychodzkiem 306
- (Stare Gorziczko) obszar dworski koło Międzychodu 307
- Gorzycze ob. Gorzyce
- Gorzyn w pow. międzychodzkiem 307
- Gorzyno ob. Górzno
- Goscieszyno ob. Gościeszyn
- Gosczieucze ob. Gościejewice
- Gostyń (Gostin) m. powiatowe 309
- Gostyńska in Iezierzicze dna 306 ob. Jezierzycze Polskie
- Gościejewice (Gosczieucze) w pow. rawickim 309
- Gościeszyn (Goscieszyno) w pow. wolsztyńskim 303
- Goworek (Gouorek) młyn we wsi Ostrowie ob. Ostrowo pod Sremem
- Góra (Gora) wś nad rz. Wartą w pow. sremskim 290; jeziora wystempne 290
- (Gora) wś w pow. międzychodzkiem 307
- Góreczki (Goreczka) wś w pow. krotoszyńskim 310
- Górzno (Gorzyno) w pow. leszczyńskim 309
- Grabianowo (Grabianouo) w pow. gostyńskim 288
- Grabonóg (Grabonok) w pow. gostyńskim 309
- Grabouo in par. Rozdrazeuo ob. Grębów Grabowo-Królewskie (Grabouo) w pow. wrzesińskim 314
- Grabowski nobilis in Grodnicza 290 ob. Grodnica
- Gradowice (Gradouicze) w pow. kościańskim 284—5; gurges Mokrzczech 285; łąka za Mokrzcem 285
- Gralewo (Gralyewo) folwark w dobrach Mnichy w pow. międzychodzkiem 307
- Grambieuo ob. Grąblewo
- Granowko ob. Granówko
- Granowo (Granouo) obok Granówka w pow. nowotomyskim 303
- Granówko (Granowko) w pow. kościańskim 303
- Grąblewo (Grambieuo) w pow. nowotomyskim 303
- Grębów (Grabouo in par. Rozdrazeuo) w pow. krotoszyńskim 311
- Grobia w pow. międzychodzkiem 307
- Grodnica (Grodnicza) w pow. gostyńskim 290; ob. Grabowski, Jeżewski
- Grodziecz ob. Grójec Wielki i Mały
- Grodzisko (Grodzisko) m. w pow. nowotomyskim 303
- Gronowo (Grunowo) w pow. leszczyńskim 305
- Gronówko (Grunowko) w pow. leszczyńskim 305 ob. Wilkowski Stephanus
- Grotniki w pow. leszczyńskim 311
- Grójec Wielki i Mały (Grodziecz) oddzielone rz. Obrą w pow. wolsztyńskim 304
- Grunowko ob. Gronówko
- Grunowo ob. Gronowo
- Gryżyna (Gryzyna) nad rz. Obrą w pow. kościańskim 305
- Grzebienisko (Grzebieniczko) w pow. szamotulskim 302, 304
- Grzybulki (gaiek dembowy) przy m. Krobi 286 ob. Krobia
- Gulkowo ob. Gołkowo
- Gumienice (Gumenicze) w pow. krotoszyńskim 310
- Hellebranth Andrisz mieszczanin wschowski 313
- Heruldh Mathysz mieszczanin wschowski 313
- Hersztóp al. Hersztupy, Hermsztóp (Herstop) na zach. od Międzychodu, obecnie Hermsdorf w Niemczech 307

- Hoy Thomasz mieszczanin wschowski 313
 Hordzino ob. Ordzin
 Horkowo ob. Orkowo
 Humientki, Humiętki ob. Chumiętki
- Jablona ob. Jabłonna
 Jaktorowski ob. Jaktorowski, Brońsko
 Jaromierz ob. Jaromierz
 Jarzyszewo ob. Jarzyszewo
 Jazyniech ob. Jazyniech
 Jacyz Mathysz mieszczanin wschowski 313
 Jezierzycze ob. Jezierzycze Polskie
 Isdubiński Benedykt biskup poznański 276, 283
- Jabczyński * 276
 Jabłonna (Jablona Nova) wś w pow. wolsztyńskim 303
 — (Jablona Antiqua) dobra w pow. wolsztyńskim 303
 Jadamowe suburbium ob. Krobia
 Jaktorowski ob. Brońsko
 — Lucas dnus sortis et medietatis villae Przystanki 302 ob. Przystanki
 Janiszewo (in par. Poniecz) w pow. gostyńskim 308
 Janowo w pobliżu rz. Obry koło m. Międzyrzecza, Meseritz, obecnie w Niemczech 307
 Januszewice (Januszeuicze) nad jez. Strykowskim w pow. nowotomyskim 278
 Jaromierz (Jaromierz) w pow. wolsztyńskim 304
 Jaroszewo w gminie Grabia w pow. międzychodzkiem 307
 Jarzyszewo (Jarzyszewo) w pow. obornickim 304
 Jarzino może Zarzino al. Zarczino koło Międzyrzecza, Meseritz, obecnie w Niemczech. Osada ta zanikła 307
 Jazyniech (Jazyniech) w pow. wolsztyńskim 304
 Jeżewski (Jezewski) nobilis scultetus in Grodnicza 290 ob. Grodnicza
 Jezierzycze kościelne (Jezierzycze) w pow. leszczyńskim 312; dnus villae nobilis Gołanieczki 312 ob. Gołaniecki
 — Polskie (Jezierzycze in par. Wonieszicz) w pow. kościańskim 306; dna villae Gostynska 306 ob. Gostynska
 Jurga de Rymer mieszczanin wschowski 313
- Kaczkowo w pow. leszczyńskim 308
 Kaczlina (Caczlino) w pow. międzychodzkiem 301
- Kamieniec (Kamieniec) w pow. kościańskim 302
 Kamionna (Camiona opp.) w pow. międzychodzkiem 306—7
 Karczycze ob. Charcice
 Kargowa (Kargoua) na poł. od Babimostu blisko rz. Zgniłej Obry, obecnie Unruhstadt (Karge) w Niemczech 304
 Karmin (Karmino) w pow. kościańskim 306; v. dom. Kemblanów 306
 Karpicko (Karpiczko) w pow. wolsztyńskim 305
 Karzec (Karszecz) w pow. gostyńskim 308
 Kauraze (Cauraze, Kauroze) Byeniasz mieszczanin wschowski 313
 — Symon mieszczanin wschowski 313
 — Thomasz mieszczanin wschowski 313
 Kąkolewo (Kąkolieuo) w pow. nowotomyskim 303
 Kąty (Kąnthy, Kąthy) w pow. konińskim 296; scultetus nobilis Gniadzowski 296 ob. Gniadzowski
 — (Kąnthy) w pow. obornickim 301
 Kemblanów dom. v. ob. Karmin
 Kębłowo (Kieblow) m. w pow. wolsztyńskim 304
 Kielpiny ob. Kielpiny
 Kielkowo (Kyakow in par. Obra) w pow. wolsztyńskim 304
 Kielpiny (Kielpiny) w pow. wolsztyńskim 304
 Kiszewko (Kyszewko) w pow. obornickim 304
 Kiszewo (Kyszeuo) w pow. obornickim 304
 Kleyber Jurge mieszczanin wschowski 313
 Klichów (Klichouo) w pow. jarocińskim 314
 Klinowiec (Klinowiecz) w pow. leszczyńskim 305; dnorum Rosdrzewskich 305 ob. Rozdrzewski
 Kloda ob. Kloda
 Kłosowicze ob. Kłosowice
 Kluczewo, Kluczewski ob. Kluczewo, Kluczewski
 Kluczewo (Kluczeuo in par. Ostrorog) w pow. szamotulskim 304
 — (Kluczewo in par. Przemeth) w pow. kościańskim 306
 Kluczewski (Kluczewski) Joannes in Kluczewo dnus 306; sors in Wilkovo 311 ob. Kluczewo, Wilkovo Leszczyńskie
 Klynga Martyn mieszczanin wschowski 312
 Kloda (Kłoda) w pow. leszczyńskim 308
 Kłosowice (Kłosowicze) w pow. międzychodzkiem 307
 Kobylnica (Cobilnicza) w pow. konińskim 294

- Kobylnicki (Kobylniczki) Mathias in v. Kobylniki dnus 305 ob. Kobylniki
- Kobylniki (in par. Bialeiezioro) w pow. kościańskim 305 ob. Kobylnicki
- (in par. Obrzyeczko) w pow. szamotulskim 304
- Kochowo (Cosseuo, Cossouo, Coszeuo) folwark nad jez. Powidzkim w pow. konińskim 299
- Kociugi (Kocziugi) w pow. leszczyńskim 309
- Kokalieuo ob. Kąkolewo
- Kolackkouro ob. Kołaczkowo
- Kolarzyno ob. Kołacin
- Kolnice (Colnicza Maior) folwark w pow. jarocińskim 310
- Kolniczki (Colnicza par.) w pow. jarocińskim 310
- Kolno w pow. międzychodzkiem 307
- Kołacin (Kolarzyno in par. Mchy) w pow. śremskim 310
- Kołaczkowice (Colackzkouicze) w pow. gostyńskim 310
- Kołaczkowo (Kolackkouro) w pow. wrzesińskim 314
- Komorniki (Comorniki) w pow. poznańskim 276
- Komorowo (Komorouo) folwark przy m. Wolsztynie w pow. wolsztyńskim 305
- Komorze pod Zerkowem (Komorze) w pow. jarocińskim 310
- Konarski Adam (Conarski) biskup poznański (1573) 315
- Konarzewo (Conarzeuo) w pow. rawickim 308
- Konin pod Pniewami (Koninko) osada dworska w pow. szamotulskim 303
- (Konino) wś w pow. szamotulskim 303
- Kopanicza (Kopanicza) m. nad rz. Obrą w pow. wolsztyńskim 304
- Kopaszewo (Kopaszewo) w pow. kościańskim 309
- Koschonouo ob. Koszanowo
- Koschycyno ob. Kosieczyn
- Koscielna villa ob. Kościelna Wieś
- Kosieczyn (Koschycyno) na zach. od m. Zbąszyna, obecnie Kuschten w Niemczech 304
- Kostrzec pratum ob. Łubnica
- Koszanowo (Koschonouo) w pow. szamotulskim 280
- Kościan m. powiatowe; Costensis capitaneatus 305; districtus 305
- Kościelna Wieś (villa Koscielna) w pow. gostyńskim 287—8
- Kotowo (Kothouo in par. Drozyn) w pow. nowotomyskim 302
- Kotowo (Kothowo) lozysko w Dolsku 289; piscina deserta in Dolsko 288; stagnum in Dolsko 289 ob. Dolsk
- Kotunia (Chotunia) w pow. konińskim 296; Młodoiewska torrens 296; ob. Rolia Joannes
- Koźmin (Cosmin) m. w pow. krotoszyńskim 309
- (Kozminek) w okolicy Babimostu, Bomst, obecnie w Niemczech 307
- Kramsko (Krempsko) w okolicy Babimostu, Bomst, obecnie Neukramzig w Niemczech 304
- Krąszcho ob. Kręsko
- Krempsko ob. Kramsko
- Krerowo (Crirow, Cryrouo) w pow. średzkim 275; scultetus ob. Proboszcz, Suszka
- Kręsko (Krąszcho) nad Zgniłą Obrą w okolicy m. Babimostu, Bomst, obecnie Kranz w Niemczech 304, 307
- Krobia (Crobia) m. w pow. gostyńskim 285—6; castrum 285, 290, molendinum adiunctum in v. Ostrow 290 ob. Ostrowo pod Śremem; clavis 285—8, 308; Grzybulki gaiek dembowy 286; parochia 308; praedium 285, Humientki 286 ob. Chumiętki; suburbium Jadamowe 286
- Stara (Stara Crobia, Staracrobia, Staracrobia) w pow. gostyńskim 287—8
- Kromolice (Cromolicze) w pow. krotoszyńskim 310
- Kruczyn (Croczyuo) w pow. jarocińskim 310
- Krzekotowice (Krzethouicze) w pow. gostyńskim 311
- Krzikoszi ob. Krzykosy
- Krzycki (Criczki) Andreas dnus in: Minus Criczko 312, Noua Wiesz 312, Maius Criczko 312 ob. Krzycko Małe, Krzycko Wielkie, Nowawieś
- Christopherus dnus in: Minus Criczko 312, Noua Wiesz 312, Maius Criczko 312
- (Kryczki) Ludovicus; sors in Dembowa Łęka 312 ob. Dębowa Łęka
- Mathias; sors in Oszowa Szien 312 ob. Osowasień
- (Kriczki) Nicolaus; sors in Zbarzewo 312 ob. Zbarzewo
- (Criczki) Stanislaus dnus in: Maius Criczko 312, Minus Criczko 312, Noua Wiesz 312
- Krzycko Małe (Minus Criczko) w pow. leszczyńskim 312 ob. Krzycki
- Wielkie (Maius Criczko) w pow. leszczyńskim 312 ob. Krzycki

- Krzykosy (Krzikoszi, Krzykoszy) w pow. średzkim 291—2
- Krzywin (Kryuien) m. nad rz. Obrą w pow. kościańskim 309
- Krzyżanki (Crzyzanki) w pow. gostyńskim 311
- Krzyżanowo (Krzyzanowo) w pow. śremskim 305
- Krzyżanowski Mathias in Krzyżanowo dnus 305
- Książ (Xziąsz) m. w pow. śremskim 310
- Księginki (Xieginki) w pow. śremskim 289
- Kubaczyn (Kubaczino) w pow. nowotomyskim 302
- Kuklinów (Kuklinouo) w pow. krotoszyńskim 311
- Kuligowo (Culigouo) w okolicy m. Międzyrzecza, obecnie Kulkau w Niemczech 283
- Kunowo nad Obrą (Cunouo) w pow. śremskim 290; molendinum cunowski in fluvio Obra 290; fundum desertum 290 ob. Zaborze
- Kuranowo in par. Goniembicze w pow. leszczyńskim 305
- Kuranowski Jacobus dnus in: Kuranowo 305, Zakouo Maius 305, Zakouo Minus 305 ob. Żakowo, Żakowo Nowe
- Kurnatowice (Kurnatowicze) w pow. międzychodzkiem 307
- Kurowo w pow. kościańskim 305; dnus villae Goltowski Lucas
- Kursko na zach. od Międzychodu, obecnie Kurzig w Niemczech 307
- Kwilcz (Qwielcz) w pow. międzychodzkiem 307
- Kyakow ob. Kiełkowo
- Kyszeu ob. Kiszewo
- Kyszewko ob. Kiszewko
- Lamprich Mathisz mieszczanin wschowski 312
- Langfuld (Lankphol) włość zamkowa rozparcelowana w Międzyrzeczu, obecnie Meseritz w Niemczech 307
- Lasocice (Lassoczice) w pow. leszczyńskim 311
- Laube Lucas mieszczanin wschowski 313
- Ląd (castellanus Landensis) w pow. konińskim 315; ob. Ślesin
- Łąka Maior ob. Łąka Wielka
- Łąkanie ob. Łąkanie Stare
- Leszczyńska (Lescynska) Barbara relicta dni Lescynski, in Lassoczice, Lieszno, Strzezuicze dna 311 ob. Lasocice, Lieszno, Strzyżewice
- Leszczyński (Lescynski) dnus villae: Drzeczkowo, Grunowo, Wolikowo 305 ob. Drzeczkowo, Gronowo, Wolkowo
- Lieszno (Lieszno) m. powiatowe 311
- Lgin w okolicy m. Wschowy, Fraustadt, obecnie Ilgen w Niemczech 311
- Lieszno ob. Lieszno
- Lisewo (Liszowo) nad rz. Prosną w pow. konińskim 314
- Lodzian ob. Łódź
- Louin ob. Łowyn
- Lubiatowo (Lubiatowo Maior) w pow. śremskim 309; sors dni Martini 309
- Lubiatówko (Lubiatouo Minor) w pow. śremskim 309
- Lubikowo (Lubichow) nad jeziorem w okolicy m. Międzyrzecza, Meseritz, obecnie Liebuch w Niemczech 307
- Lubiń (abbas Lubinensis) w pow. kościańskim 306; ob. Wławie
- Lubnicza ob. Łubnica
- Lubonia w pow. leszczyńskim 308
- Lugoboszcz nad jeziorem Sławskim, obecnie Laubegast w Niemczech 314; dni Balthasaris Rachemberg 314
- Luszczanowo ob. Łuszczanów
- Lutogniew w pow. krotoszyńskim 310
- Lutol Mokry (Lyuthol Mokry) na półn. zach. od Zbąszyna, obecnie Naßlettel w Niemczech 306
- Lutolek (Lyutolek) na poł. wsch. od Międzyrzecza, obecnie Lettel w Niemczech 307
- Lutom (Luthomie Maior) w pow. międzychodzkiem 301
- Lwowska dna villae Slonino 305 ob. Słomin
- Lwówek (Lwouek) m. w pow. nowotomyskim 303
- Lybeth Casper mieszczanin wschowski 312
- Hans mieszczanin wschowski 313
- Lynie jezioro ob. Silna
- Lyszina ob. Łysiny Wielkie
- Lyuthol Mokry ob. Lutol Mokry
- Suchy ob. Suchy Lutolek
- Lyutolek ob. Lutolek
- Łagowiec (Łagowiecz) w pow. międzyrzeckim, Meseritz, obecnie Lagowitz w Niemczech 306
- Łaskawy folwark w gminie Chocicza w pow. jarocińskim 310
- Łaszczyn (Łaszczyno) w pow. rawickim 308
- Łąka Minor ob. Łąka Mała
- Łąkanie Stare (Łąkanie) w pow. wolsztyńskim 303

- Łęka Mała (Łąka Minor) w pow. gostyńskim 309
 — Wielka (Łąka Maior) w pow. gostyńskim 309
 Łęzce (Maius Leszicze) w pow. międzychodzkiem 307
 Łowyn (Louin) w pow. międzychodzkiem 281; lacus 282
 Łódź (Lodzia) w pow. poznańskim 302
 Łubnica (Lubnicza) w pow. kościańskim 284; pratum Kostrzec 284
 Łuszczanów (Luszczanou) w pow. jarocińskim 309
 Łysiny Wielkie (Lyszina) na półn. zach. od m. Wschowy, obecnie Groß-Lissen w Niemczech 311; duas partes villae dnus Andreas Opalinski, tertiam dnus Thost possidet 311 ob. Opaliński, Thost
- Maceuo, Maczeuo** ob. Marcewo
 Magnuszewski Joannes nobilis (1573) 315
 Maior Czerlienio ob. Czerlejno
 — Polonia ob. Wielkopolska
 Maius Criczko ob. Krzycko Wielkie
 — Leszicze ob. Łęzce
 Małachowo (Małachouo) w pow. śremskim 309
 Maławieś (Villa Parva) w pow. wolsztyńskim 304
 Manieczki w pow. śremskim 305; (v. dnorum) Manieczkich 305
 Marcewo (Maceuo, Maczeuo) w pow. konińskim 299
 Marcinkowo (Marcinkouo) prawdopodobnie w okolicy m. Sławy, Schlawa, na Śląsku 314; dni Balthasaris Rachemberg 314
 Marffel Hans mieszczanin wschowski 313
 Martinus dnus sortis in v. Lubiatowo Maior 309 ob. Lubiatowo
 Masłowo (Maszlouo) w pow. śremskim 309
 Mądre (Mądre) w pow. średzkim 292
 Mchy w pow. śremskim 310
 Mey Foltyn mieszczanin wschowski 313
 Miaskowski ob. Osiek
 Miąskowo (Miastkowo) w pow. kościańskim 309
 Michoczin ob. Muchocin
 Miehcin (Miehcizino) w pow. gostyńskim 308
 Międzyrzecze, obecnie Meseritz w Niemczech; międzyrzeczki starosta 283
 Miejska Górka (Gorka) w pow. rawickim; Andreae comitis a Gorka v. Sierpowo 306 ob. Sierpowo
 Miejskie (Mieszkkie) jezioro przy m. Pszczewie obecnie w Niemczech 281
- Mielno jezioro przy m. Pszczewie, obecnie w Niemczech 281
 Mierzejewo (Mierzeuo) w pow. leszczyńskim 309
 Mieszkkie jezioro ob. Miejskie
 Mieszków (Mieskouo) w pow. jarocińskim 310
 Mikuszewo (Mikuszeuo) w pow. wrzesińskim 314
 Milino ob. Mylin
 Minus Criczko ob. Krzycko Małe
 Mlinkouo, Mlynkovo, Mlynkowo ob. Młynkowo
 Mlyniewo ob. Młyniewo
 Młodojewska torrens ob. Kotunia
 Młodojowo (Młodoieuo) w pow. konińskim 297—8, 300; curia 298; ob. Viokowscy
 Młyniewo (Mlyniewo) w pow. nowotomyskim 303
 Młynkowo (Mlinkouo, Mlynkovo, Mlynkowo) w pow. szamotulskim 280; factores ob. Podrzewie
 Mochy w pow. wolsztyńskim 312
 Modrze w pow. poznańskim 302
 Mokre Dokouo ob. Dakowy Mokre
 Mokronos (Mokronosz) w pow. krotoszyńskim 310
 Mokrzech gurges ob. Gradowice
 Moraczewo (Moraczeuo) w pow. leszczyńskim 308
 Morka ob. Mórka
 Morkowo w pow. leszczyńskim 306 ob. Dłuski
 Mościejewo (Mosczieieuo) w pow. międzychodzkiem 303
 Mórka (Morka) w pow. śremskim 309
 Mrowiński (Mrouinski) scultetus in Maczeuo 299 ob. Marcewo
 Mszczyczyn (Mszcziczino) w pow. śremskim 309
 Muchocin (Michoczin) w pow. międzychodzkiem 307
 Mylin (Milino) w pow. międzychodzkiem 301
- Nadziejewo (Nadzieieuo)** w pow. średzkim 292—3
 Neubelth Hans mieszczanin wschowski 313
 Niałek (Nyalek) nad jeziorem w pow. wolsztyńskim 304
 Nicolaus dnus ob. Szyplów
 Nicze Jacob mieszczanin wschowski 313
 Nieborza w pow. wolsztyńskim 304
 Niechłód (Niechłod) w pow. leszczyńskim 312; dnus villae nobilis Gołanieczki 312 ob. Gołaniecki

- Niedźwiady (Niedzuiady in par. Mchy) w pow. jarocińskim 310
 Niegolewo (Niegoleuo) w pow. nowotomyskim 303
 Niemarzyn (Niemarzyno in par. Crobia) w par. Miejska Górka, w pow. rawickim 308
 Niemierzewo (Niemierzeuo) w pow. międzychodzkiem 303
 Niepart (Nieparth) w pow. gostyńskim 308
 Niepruszewo (Nieproszeuo) w pow. nowotomyskim 304
 Nietąszkowo (Nietąsko in par. Smigiel) w pow. kościańskim 306
 Nietoperek (Niethoperek) w okolicy Międzyrzecza, Meseritz, obecnie Nipter w Niemczech 307
 Nissel Hans mieszczanin wschowski 313
 Nojewo (Noieuo) w pow. szamotulskim 303
 Nouauiesz, Noua Wiesz ob. Nowawieś
 Nouemiastho ob. Nowe Miasto nad Wartą
 Nowawieś (Nouauiesz in par. Rydzyna) w pow. leszczyńskim 308
 — (Noua Wiesz) w okolicy m. Wschowy, obecnie Neugut bei Fraustadt w Niemczech 312
 — Królewska (Nouauiesz in clave Cziązymensi) w pow. wrzesińskim 314
 Nowe Długie ob. Długie Nowe
 Nowe Miasto nad Wartą (Nouemiastho) w pow. jarocińskim 310
 Nyalek ob. Niałek
- Obra** rzeka 290
 — wś w pow. wolsztyńskim 304
 Obrzycko (Obrzyczko) m. nad rz. Wartą w pow. szamotulskim 304
 Oczkowice (Oczkoucize) w pow. gostyńskim 308
 Olaczeuo, Olaczewo ob. Ołaczewo
 Olszewo (Woyscheuo) w pow. średzkim 301
 Olaczewo (Olaczeuo, Olaczewo) w pow. średzkim 293
 Opaliński (Opalienski, Opalinski) Andreas dnus in: Bucowiecz 311, Grotniki 311, Lgin 311, Wygnancyce 311, Włoszakowicze 311; partes duas villae possidet in: Lyszina 311, Tilewicze 311 ob. Bukowiec Górny, Grotniki, Lgin, Łysiny Wielkie, Tylewice, Włoszakowice, Wygnańczyce
 Ordzin (Hordzino) w pow. szamotulskim 301
 Orkowo (Horkowo) w pow. śremskim 276
 Orzeszkowo (Orzeskowo) w pow. międzychodzkiem 307
- Osiecko (Osieczko) na zach. od Bledzewa, Blesen, przy granicy Brandenburgii, obecnie Oscht w Niemczech 306
 Osiek (Osziek) nad rz. Obrą w pow. kościańskim 305; dnorum Miaskowskich 305
 — (Osziek in par. Mieskouo) w pow. jarocińskim 310
 Osiński (Oszinski) Albertus nobilis (1573) 315
 Osłonin (Osłonino) nad jez. Przemęt w pow. wolsztyńskim 312; dni abbatis Przemętensis ob. Przemęt
 Osowasień (Oszowa Szien) w okolicy m. Wschowy, Fraustadt, obecnie Roersdorf w Niemczech 312 ob. Ossowski
 Ossowski (Oszowski) dnus in: Trzebinia 312, Wilkowo 306, sortis in Oszowa Szien 312 ob. Osowasień, Trzebinia, Wilkowo Polskie
 — Bartholomaeus dnus sortis in Dembowa Łęka 312 ob. Dębowa Łęka
 — Joannes dnus sortis in Dembowa Łęka 312 ob. Dębowa Łęka
 Ostroróg (Ostrorog) m. w pow. szamotulskim 304
 Ostrowieczno (Ostrouieczno) koło m. Dolka w pow. śremskim 289; stagnum 289
 Ostrowo pod Śremem (Ostrow) w pow. śremskim 289—90; molendinum Goworek ob. Goworek
 Osziek ob. Osiek
 Oszinski ob. Osiński
 Oszniami (pod Oszniami pratum) 290 ob. Solec
 Ossowski ob. Ossowski
 Othusz ob. Otusz
 Otorowo (Othorouo) w pow. szamotulskim 304
 Otusz (Othusz) w pow. nowotomyskim 304
- Panienka** (Paniąka) w pow. jarocińskim 310
 Paruchowo (Paruchouo) nad rz. Wartą w pow. jarocińskim 314
 Parzęczewo (Parzinceuo) w pow. kościańskim 302
 Pawłowice (Pawloucize) w pow. leszczyńskim 309
 Pawłowski (dnorum Pawlowskich v. Zakowo Maius) 305 ob. Żakowo
 Pąsko Ambrosius honestus de opp. Sleszin (1573) 315 ob. Ślesin
 Pcew, Pczew ob. Pszczew
 Pempou ob. Pępowo
 Pentcouo, Pentcow ob. Pętkowo
 Petri sors 314 ob. Gorazdowo

- Pępowo (Pempouo) w pow. gostyńskim 311
 Pępowski Ambrosius dnus in Bonicze 302 ob. Bojnice
- Pętkowo (Pentcouo, Pentcow) w pow. średzkim 292
- Pieczniewo jezioro przy m. Pszczewie 281
 Pienczkouo, Pięczkouo ob. Pięczkowo
 Pierschoth Nicolaus honestus de opp. Slieszin 315 ob. Ślesin
- Pierschno ob. Pierzchno
 Pierzchliński (Pirzschliński) Albertus dnus in Woyscheuo 301; scultetiales mansos occupavit in Brzezie 293 ob. Brzezie, Olszewo
 — Nicolaus dnus in Pierzchno 302 ob. Pierzchno
 — Victorini heredes in Pierzchno 302 ob. Pierzchno
- Pierzchno (Pierschno) w pow. średzkim 301—2
- Pieski na zach. od m. Międzyrzecza, Meseritz, obecnie Pieske w Niemczech 308
 Pięczkowo (Pienczkouo, Pięczkouo) w pow. średzkim 291—2; stagna alias iezior-cyska circa 291
- Pigłowski nobilis scultetiam possidet in v. Nadzieieuo 293 ob. Nadziejewo
- Piotrowice (Piotrouicze) w pow. leszczyńskim 312 ob. Piotrowska
- Piotrowska vidua dna in Piotrouicze 312 ob. Piotrowice
- Pirzschliński ob. Pierzchliński
- Plewiska (Pleuiska) w pow. poznańskim 277
- Pniewy-Wieś (Pnieuy) w pow. szamotulskim 303
- Podmokłe Małe (Podmokle Minus) nad rz. Obrą w okolicy m. Babimostu, obecnie Klein Posemukel w Niemczech 304
 — Wielkie (Podmokle Maior) obok Małego, obecnie Groß Posemukel w Niemczech 304
- Podrzewie (Podrzeuie) w pow. szamotulskim 279; factores de Duszniki et Mlynkouo 280 ob. Duszniki, Młynkowo
- Pogorzela (Pogorzel) w pow. krotoszyńskim 310
- Pogorzelica (Pogorzelicza) w pow. jarocińskim 310
- Poladowo (Polodowo) w pow. kościańskim 306
- Policko (Policzko) w pow. konińskim 294—5
 — (in clave Pcevensi) na poł. zach. od m. Pszczewa, Betsche, obecnie Politzig w Niemczech 307
- Poladowo ob. Poladowo
- Pomykowo (Pomikiewo) w pow. leszczyńskim 308
- Poniec (Poniecz) m. w pow. gostyńskim 308
- Popowo (prope Camiona) w pow. międzychodzkiem 306
 — (prope Bledzow) na poł. od m. Skwirzyny, Schwerin, obecnie Poppen w Niemczech 308
 — Stare (in par. Wilkowo) w pow. kościańskim 306; dnorum Popowskich et dni Rozdrazewski 306 ob. Popowski, Rozdrazewski
 — Wonieskie (in par. Wonieszecz) w pow. kościańskim 306; dnorum Mathiae et Petri Popowskich 306 ob. Popowski
- Popowski ob. Popowo Stare
 — Mathias dnus in Popowo 306 ob. Popowo Wonieskie
 — Petrus dnus in Popowo 306 ob. Popowo Wonieskie
- Posadowo (Possadouo) w pow. gostyńskim 286—7
 — (Poszadouo in par. Lwouek) w pow. nowotomyskim 303
- Posczykowo ob. Puszczykowo
- Posnan ob. Poznań
- Poszadouo ob. Posadowo
- Potarzyca (Potarzyca, Potharzyca) w pow. gostyńskim 286
- Poznań (Posnan) m. wojewódzkie nad rz. Wartą 276; ob. Śródka
 — capitulum 274
 — clavis 274—7, 301
 — curia 274; notarius 315 ob. Górski; officii instigator (1573) 315
 — episcopatus 276
 — episcopus, Dominus, Reverendissimus 287, 289, 295, 298, 312, 315 ob. Czarnkowski Andrzej, Isdubiński Benedykt, Konarski Adam; bór biscupi we wsiach: Stolun 283, Święthuoczach 281 ob. Stołuń, Wojciechowo; decima popularis in Żabikouo 277 ob. Żabikowo; iasz w ŻąmbSKU 279 ob. Zemsko; subditi de opp. Slieszin 315 ob. Ślesin; teloneum in Slieszin 300, 315 ob. Ślesin
 — mensura 275—6
 — schola ecclesiae cathedralis 274
 — scholastici census ex Villa Koscielna 287 ob. Kościelna Wieś
- Preysse Crystoph mieszczanin wschowski 313
- Priczyna ob. Przyczyna
- Proboszcz scultetus in Crirow 275 ob. Krirowo
- Prochy w pow. kościańskim 303

- Prusim (Pruszyn) w pow. międzychodz-
kim 307
- Przemęt (Przement, Przemetensis) w pow.
wolsztyńskim 306; abbas 306, 312,
dnus in: Mochy 312, Osłonino, Polodo-
wo 306 ob. Mochy, Osłonin, Polodowo
- Przeprostynia ob. Przyprostynia
- Przetoczki nobilis scultetus in v. Vilcyna
280 ob. Wilczyzna
- Przetoczno ob. Przytocznia
- Przybissewski ob. Przybyszewski
- Przybiszewo ob. Przybyszewo
- Przybysław (Przybysław) w pow. jarociń-
skim 310, 314; in clave Cziązymensi
314, in par. Pogorzelica 310
- Przybyszewo (Przybyszewo) w pow. le-
szczyńskim 311 ob. Crumne Hans
- Przybyszewska (Przybyssewska) vidua, vil-
lae Trzebinia possessor 312 ob. Trze-
binia
- Przybyszewski (Przybyssewski) Cristophe-
rus v. Trzebinia possessor 312 ob.
Trzebinia
- (Przybissewski) Joannes nobilis in Przy-
biszewo 311
- Przyczyna pod m. Wschową, Fraustadt,
obecnie Pritschen w Niemczech 312
- Przydrożne (Przydrosne) jezioro przy m.
Pszczewie, Betsche, obecnie w Niem-
czech 281
- Przyprostynia (Przeprostynia) w pow. no-
wotomyskim 304
- Przystanki w pow. szamotulskim 302 ob.
Jaktorowski Lucas, Przystanowski
- Przystanowski dnus ex sorte sua et me-
diatate villae Przystanki dat decimam
302
- Przytocznia (Przetoczno) na zach. od m. Mię-
dzychodu, obecnie Prittisch w Niem-
czech 307
- Psarskie w pow. szamotulskim 303
- Pszczew (Pcew, Pzew) m. wśród jezior
obrzańskich przy zach. granicy Polski,
obecnie w Niemczech Betsche 280; cla-
vis 280—4, 306; curia 281; jeziora ob.
Chłop, Golin, Miejskie, Mielno, Piecz-
niewo, Przydrożne, Stoben, Szarcz, Wę-
dromierz
- Ptaszkowo (Ptaskouo) w pow. nowotomy-
skim 302
- Pucołowo (Puczolowo) w pow. śremskim
305
- Pucołowski (Puczolowski) in v. Puczolowo
305 ob. Pucolowo
- Pudliszki (Budliski in par. Crobia) w pow.
gostyńskim 308
- Puszczykowo (Posczykowo) w pow. ko-
ściańskim 302
- Pyzdry (Pysdri) m. w pow. konińskim 314
- Q**wielcz ob. Kwilcz
- R**achemberg Balthasar 313 ob. Lugobosc,
Marcinkowo, Radziechowo, Salisz, Sła-
wa, Strunsko
- Raciborów (Racziborouo) w pow. krot-
szyńskim 311
- Radomicko (Radomiczko par.) w pow. ko-
ściańskim 306
- Radzewo (Radzeuo) w pow. śremskim 301
- Radziechowo nad jez. Sławskiem w pobliżu
m. Sławy, obecnie Radichen w Niem-
czech 313; dni Balthasaris Rachemberg
313
- Reklin (Reklino) w pow. wolsztyńskim 305
- Rembowo ob. Rębowo
- Reychen Wentziel ob. Di Wentziel Reychen
Rębowo (Rembouo) w pow. gostyńskim 287
- Rogaczewo Małe (Rogacewo S. Rogacew-
ski) w pow. kościańskim 306 ob. Ro-
gaczewski
- Rogaczewo Wielkie (Rogacewo dnorum
Skalowskich) w pow. kościańskim 306
ob. Skalowski
- Rogaczewski (Rogacewski) Sebastianus in
Rogacewo dnus 306 ob. Rogaczewo
Małe
- Rogowo (Rogouo in par. Crobia) w pow.
gostyńskim 308
- Rogozek ob. Rogusko
- Rogoziniec (Rogoziniecz) na półn. zach. od
Zbąszyna, obecnie Rogsen w Niem-
czech 306
- Rogusko (Rogozek) na lewym brzegu
Warty w pow. jarocińskim 292; ie-
ziorzyska wystempne od rzeki 292
- Rojęczyn (Roiaczino*, Roieczino, Roieczy-
no) w pow. leszczyńskim 308
- Rokosowo (Rokoszowo, Roskoszowo*)
w pow. gostyńskim 308
- Rokossewski Jacobus dnus in: Nowe Dłu-
gie 311, Stare Długie 311 ob. Długie
Nowe, Długie Stare
- Rolia Joannes nobilis mansos scultetiae
possidet in v. Chotunia 296 ob. Kotunia
- Rosdrazewski ob. Rozdrażewski
- Roskouo ob. Roszków
- Rostarzewo (Rzeszotarzeuo par.) m. w pow.
wolsztyńskim 303
- Roszków (Roskouo) w pow. jarocińskim
310
- Roza stagnum alias staw wielki ob. Słupca

- Rozbitek (Rozbytek) w pow. międzychodz-
kim 307
- Rozdrażew (Rozdrazeuo) w pow. krotoszyńskim 311
- Rozdrażewski (Rosdrazewski) 305 ob. Klinowiec
- (Rozdrazewski) dnus in Siekowo Maius 306 ob. Siekowo
- (Rozdrazewski) Venceslaus dnus in Popowo 306 ob. Popowo Stare
- Ruchocice (Ruchociczce) w pow. wolsztyńskim 303
- Ruda Komorska (Ruda) w pow. konińskim 314
- Ruszkowo (Ruskowo) w pow. średzkim 301
- Rydzyzna m. w pow. leszczyńskim 308
- Rymer Jurga ob. Jurga 313
- Ryżyn (Rzezyno) w pow. międzychodzkiem 301
- Rzeszotarzeuo ob. Rostarzewo
- Rzezyno ob. Ryżyn
- Salisz (?) (Zaliessie in Sylesia) na poł. wsch. od m. Sławy, obecnie w Niemczech 314; dni Balthazaris Racheberg 314
- Samarzeuo ob. Szamarzewo
- Sarbia (Garb in par. Czeradz, Sarb*) nad rz. Sarbią w pow. szamotulskim 304
- Sarbinowo (Szarbinouo) w pow. gostyńskim 309
- Sarcz ob. Szarcz
- Sądzinko ob. Sędzinko
- Sądzino ob. Sędziny
- Scarbosseuo, Scarboszeuo ob. Skarboszewo
- Scepankouo ob. Szczepańkowo
- Schamarzeuo, Schamarzouo ob. Szamarzewo
- Schlibener Petrus mieszczanin wschowski 312
- Schoua ob. Wschowa
- Schubert Mathisz mieszczanin wschowski 313
- Scytowski mansum possidet in Vielga Viesz 278 ob. Wielkawiś
- Szczeczina Laurentius honestus de opp. Slieszin (1573) 315 ob. Ślesin
- Szcklany molendinum ob. Śródka
- Senkouo ob. Sękowo
- Sewcze ob. Szewc
- Sędzinko (Sądzinko) w pow. szamotulskim 303
- Sędziny (Sądzino) w pow. szamotulskim 303
- Sękowo (Senkouo) w pow. szamotulskim 280
- Sidlna ob. Silna
- Siedlec (Siedlec par.) w pow. wolsztyńskim 304
- (Szedlicz in par. Pempouo) w pow. gostyńskim 311
- Siedlemin (Szedliemin) w pow. jarocińskim 310
- Siedmiorogów (Szindrogouo in par. Borek) w pow. krotoszyńskim 310
- Siekowo (Siekowo Maius) w pow. kościańskim 306; dni Rozdrazewski 306
- Siercz (Sziercz) na poł. zach. od m. Pszczewa, obecnie Schierzig w Niemczech 307
- Sierpowo w pow. kościańskim 306; Andreeae comitis a Gorka 306
- Sikorzyn (Szikorzyno) w pow. gostyńskim 288
- (Sikorzyno) w pow. kościańskim 305
- Silesia ob. Śląsk
- Silna (Sidlna) w pow. międzychodzkiem 283; jezioro Lynie 283
- Skalowski (Rogacewo dnorum Skalowskich) ob. Rogaczewo Wielkie
- Moisius nobilis (1573) 315
- Skarboszewo (Scarbosseuo, Scarboszeuo) w pow. wrzesińskim 296; decima cantori Gnesnensi 296
- Skoków (Skokouo) w pow. krotoszyńskim 310
- Skoraczew (Skoraczewo) w pow. jarocińskim 310
- Skoraszewice (Skoraseuicze) w pow. gostyńskim 310; Bernardus sortis dnus 310
- Skrzeszeuo ob. Strzyżew
- Skrzydlewio w pow. międzychodzkiem 306
- Sleszin, Slieszin ob. Ślesin
- Slonino ob. Słonin
- Slupcza ob. Słupca
- Słupia ob. Słupia
- Slywno ob. Śliwno
- Sława (opp. in Sylesia) m. nad jeziorem na półn. zach. od m. Wschowy, obecnie Schlawa w Niemczech 313; dni Balthazaris Racheberg 313
- Słocin (Suloczino) w pow. nowotomyskim 303
- Słonin (Slonino) w pow. kościańskim 305; villae dna Lwowska 305
- Słupca (Słupcza opp.) m. na półn. od rz. Warty w pow. konińskim 299—300; Roza stagnum alias staw wielki circa opp. 299
- Słupia (Słupia) w pow. poznańskim 278; jezioro 278
- Smigiel ob. Śmigiel
- Smilowo ob. Śmiłowo

- Smogorzewo (Smogorzeuo) w pow. gostyńskim 309
- Sobański Styborius nobilis, scultetus in Winagóra 293 ob. Winnagóra
- Sokolniki w pow. wrzesińskim 314
- Solec (Soliecz) w pow. średzkim 290—2; clavis 290—4; curia 291; praedium 293; prata: pod Oszniami, Stacziwy 290; summa census 294
- Sorc ob. Szarcz
- Sowiny (Szouiny) w pow. rawickim 308
- Splawie (Splauie) w pow. wrzesińskim 314
- Splawski (Splawski) Martinus dnus sor-sis in Vilkouo 311 ob. Wilkowo Leszczyńskie
- Srocko Wielkie (Sroczo Maius) w pow. kościańskim 305 ob. Zadorski Joannes
- Srzodka ob. Śródka
- Srunsko (in Sylesia) ob. Strunsko
- Stacziwy prata ob. Solec
- Star Stephan mieszczanin wschowski 313
- Stara Crobia, Staracrobia ob. Krobia Stara
- Starcynowska 276 ob. Stępczin
- Starcynowski 275 ob. Biskupice koło Po-biedzisk
- Stare Długie ob. Długie Stare
- Stare Gorziczko ob. Gorzycko
- Stare Zathony ob. Zatom Stary
- Staręski dnus in v. Gryzyna 305 ob. Gryzyna
- Starocrobia ob. Krobia Stara
- Starołęski (Starołęski) scultetus in v. Głu-szyna 276 ob. Głuszyna
- Stary Tomyśl (Tomysl in par. Vytomisł) w pow. nowotomyskim 303
- Stempoczin ob. Stępczin
- Stepkowski nobilis (1573) 315
- Stęgosz (Sthegozie in par. Wilkowie) w pow. jarocińskim 309
- Stępczin (Stempoczin) w pow. średzkim 276; dąbrowa, który broni pani Star-cynowska 276; lassek olschowy ade-merunt dni Dzierznicy 276
- Sthegozie ob. Stęgosz
- Sthembog Nikel mieszczanin wschowski 313
- Stoben jezioro na poł. od m. Pszczewa, obecnie Stobbin w Niemczech 281
- Stobnica (Stobnicza) w pow. obornickim 304
- Stoki (Stok) na wsch. od Międzychodu w pow. międzychodzkiem 282
- Stołun (Stolun) wś odł. 7 km od m. Pszcze-wa, obecnie Stalun w Niemczech 282—3; jeziora ob. Białe, Czarne, Głębczek, Stołunek
- Stołunek, Stołun (Stolunek) jezioro przy wsi Stołuniu, obecnie Staluner See 283
- Strunsko (Srunsko) na poł. wsch. od m. Stawy, obecnie Alt Strunz w Niem-czech 314; dni Baltharis Rachemberg 314
- Strychy (Strych) wś odł. 7 km na poł. zach. od Międzychodu, obecnie Striche w Niemczech 307
- Strykowska 279 ob. Zemsko
- Strzelce (Strzelcze in par. Ptaskouo) w pow. nowotomyskim 302
- Wielkie (Strzelcze par.) w pow. gostyń-skim 309
- Strzezeucze ob. Strzyżewice
- Strzezynino ob. Strzyżmin
- Strzyżew (Skrzeszeuo in par. Dobrzyce) w pow. krotoszyńskim 309
- Strzyżewice (Strzezeucze) w pow. e-szczyńskim 311
- Strzyżmin (Strzezynino) w pow. między-chodzkiem 301
- Suchy Lutolek (Lyuthol Suchy) na zach. od m. Trzciela, Tirschtiegel, obecnie Duerrlettel w Niemczech 307
- Sulejewo (Suliewo in par. Goniembicze) w pow. kościańskim 305; dnorum Su-liewskich 305
- Suliewski ob. Sulejewo
- Sulikouicze, Sulkouicze ob. Sułkowice
- Sulocino ob. Stocin
- Sułkowice (Sulikouicze, Sulkouicze) w pow. gostyńskim 287
- Suszka scultetus in Crirow 275 ob. Krerowo
- Swichoczin, Swiechoczin ob. Świechocin
- Święthyuoczich, Swientyuoziech, Swient-yuoczich ob. Wojciechowo
- Sworzyce (Sworzycze) w pow. nowoto-myskim 303
- Swychoczin ob. Świechocin
- Sylesia ob. Śląsk
- Szamarzewo (Samarzeuo, Schamarzeuo, Schamarzouo) w pow. wrzesińskim 295
- Szarbinouo ob. Sarbinowo
- Szarcz (Sarcz, Sorcz, Szorc) wś odł. 4 km od m. Pszczewa, obecnie Scharzig w Niemczech 282
- jezioro przy m. Pszczewie
- Szczepańkowo (Scepankouo) wś w pow. szamotulskim albo folwark w gminie Kobylepole w pow. poznańskim 301
- Szelejewo (Szelieieu) w pow. gostyńskim 309
- Szewc (Sewcze) w pow. nowotomyskim 303
- Sziedlicz ob. Siedlec
- Sziedliemin ob. Siedlemin
- Szierc ob. Sierc
- Szikorzyno ob. Sikorzyn

- Szindrogou ob. Siedmiorogów
Szobek dnus sortis in v. Zytouieczko 309
ob. Żytowiecko
Szorc ob. Szarcz
Szouiny ob. Sowiny
Szurkowo (Szurkouo) w pow. gostyńskim 308
Szwierczina ob. Świerczyna
Szyplów (Szypleuo) w pow. jarocińskim 310; Nicolaus sortis dnus 310
- Śląsk (Silesia, Sylesia) 313
Ślesin (Sleszin, Slieszin) m. w pow. konińskim 300, 315; teloneum 300, 315, castellani Landensis 315, episcopi Poniensis 315 ob. Łąd, Poznań
Śliwno (Slywno) w pow. nowotomyskim 303
Śmigiel (Smigiel) m. w pow. kościańskim 306
Śmiłowo (Smilouo) w pow. szamotulskim 301
Śródka (Srzodka, Srzedensis) dawniej miasto, obecnie dzielnica m. Poznania na prawym brzegu rz. Cybiny 274, 275; advocatia 274; mensura 275; molenidinum Szcklany 274
Świechocin (Swiechoczin, Swichoczin, Swychoczin) w pow. międzychodzkiem 281
Świerczyna (Szwierczina par.) w pow. leszczyńskim 309
- Tarchalin (Tarchalino) w pow. rawickim 308
Tarnowa (Tarnoua) w pow. wolsztyńskim 303
— (Tarnouo) w pow. konińskim 314
Templewo na zach. od m. Międzyrzecza, Meseritz, obecnie Tempel w Niemczech 306
Thost: dnus in Vynnancycze 311, in Lyszina tertiam partem villae possidet 311 ob. Łysiny Wielkie, Wygnańczyce
— Joachim in Tilewice tertiam partem villae possidet 311 ob. Tylewice
Tilewice ob. Tylewice
Tłoki (Tloki) w pow. wolsztyńskim 305
Tomyśl ob. Stary Tomyśl
Tonsor Leopoldus mieszczanin wschowski 312
Trzcziel (Trzcziel) m. nad rz. Obrą, obecnie Tirschtiegel w Niemczech 306
Trzcinica (Trzczienicza) w pow. kościańskim 285
Trzebaw (Trzebawie in par. Lodzia) w pow. poznańskim 302
Trzebiesew, Trzebiessow, Trzebieszow ob. Trzebiszew
Trzebinia (Trzebinia) w pow. leszczyńskim 312; desertati mansi, quos dnus Zbarzewski in pignus dederat dno Ossowski 312 ob. Ossowski; v. possessores vidua Przybyssewska et Christopherus Przybyssewski 312 ob. Przybyszewski
Trzebiszew (Trzebiesew, Trzebiessow, Trzebieszow) na zach. od m. Międzychodu na lewym brzegu Warty, obecnie Trebisch w Niemczech 283
Tuchola (Tucholye) w pow. międzychodzkiem 307
Tuchorza Stara (Tuchora) w pow. wolsztyńskim 303
Tuczepy (Tuczep) w pow. międzychodzkiem 307
Turkowo (Turkouo) w pow. nowotomyskim 303
Tworzanice (Tworzycanice) w pow. leszczyńskim 308
Tylewice (Tilewiczce) w pobliżu m. Wschowy, Fraustadt, obecnie Tillendorf w Niemczech 311
- Ujazd (Viasd) w pow. kościańskim 302
Ujazdek (Viasdek) w pow. nowotomyskim 302
Uldrich Mathisz mieszczanin wschowski 313
Uldrych Hans mieszczanin wschowski 312
Ungaricalis, Ungaricus ob. Węgry
Unisław (Unieslaw) w pow. krotoszyńskim 310
Uszichouo ob. Wziąchów
Uścięcice (Vsczenciczce) w pow. nowotomyskim 303
Uścięcín (Vscenczino, Vscenzino) w pow. wrzesińskim 297
- Vartha ob. Warta
Vasterski dnus sortis in Borzeniczki 310 ob. Borzęciczki
Vąstrouo* ob. Waszkowo
Vendromierz ob. Wędromierz
Viasd ob. Ujazd
Viasdek ob. Ujazdek
Viekowscy scultetiam possident in Młodouo 298 ob. Młodojewo
Vielauiesz ob. Wielowieś
Vielga Wiesz ob. Wielkawieś
Vielichouo, Vielichov ob. Wielichowo
Vierzboziczce ob. Wierzbozice
Vierzeia ob. Wierzęja
Vieszczicino ob. Wieszczyszyn

- Vilcyna, Vilczyna ob. Wilczyna
 Vilkouo, Wilkowo ob. Wilkowo
 Wilkowiec ob. Wilkowyja
 Wilkowska(i) ob. Wilkowska(i)
 Villa Koscielna ob. Kościelna Wieś
 — Magna in par. Kopianica, obecnie
 w Niemczech(?) 304
 — Parva ob. Maławieś
 Vinagora ob. Winnagóra
 Virzbno ob. Wierzbno
 Vitouo ob. Witowo
 Vituchowo ob. Wituchowo
 Volia ob. Wólka
 Volienicze ob. Wolenice
 Volstin ob. Wolsztyn
 Vscenczino, Vscenzino ob. Uścięcin
 Vsczenczicze ob. Uścięcice
 Vydzim ob. Widzim
 Vygnancycze ob. Wygnańcycze
 Vyschaszicze ob. Witaszyce
 Vytomisl ob. Wytomyśl
- Warta** (Varta, Vartha, Wartha) rzeka 276,
 290—2
Waszkowo (Vąstrouo*, Wąskouo) w pow.
 rawickim 308
Wąbiewo (Wąmbieuo) w pow. kościań-
 skim 302
Wąskouo ob. Waszkowo
Wąsowo (Wąszouo) w pow. nowotomy-
 skim 303
Wenda Casper mieszczanin wschowski 313
Wende Jurge mieszczanin wschowski 313
 — Mathysz mieszczanin wschowski 313
 — Mertin mieszczanin wschowski 313
Wentski Faltyn mieszczanin wschowski 313
Wentziel Reychen ob. Di Wentziel Reychen
Wetter Foltyn mieszczanin wschowski 313
 — Michel mieszczanin wschowski 313
Wędomierz (Vendromierz) jezioro w sieci
 jezior Obry między m. Pszczewem a m.
 Trzcielem, obecnie w Niemczech 281
Węgry (Ungaricalis, Ungaricus) 306, 307,
 313
Widzim Stary i Nowy (Vydzim) w pow.
 wolsztyńskim 304
Wielichowo (Vielichouo, Vielichov) m.
 w pow. kościańskim 284; clavis 284—5;
 pratum Blonie 284; suburbium 284
Wielkawieś (Vielga Viesz) w pow. nowo-
 tomyskim 278
Wielkopolska (Maior Polonia) 274
Wielowieś (Vielauiesz par.) w pow. kro-
 toszyńskim 310
 — (Wielyawiesz) w pow. międzychodzkiem
 306
- Wierzbno** (Virzbno) nad jez. na poł. zach.
 od m. Międzychodu, obecnie Wierze-
 baum w Niemczech 306
Wierzbocice (Vierzbozcicze) w pow. ko-
 nińskim 295—6; scultetus ob. Crotki
Wierzeja (Vierzeia) w pow. szamotulskim
 302, 304
Wieszczyszyn (Vieszczicino par.) w pow.
 śremskim 309
Wilczyna (Vilcyna, Vilczyna) w pow. sza-
 motulskim 280; jezioro 280; łąka ob.
 Dębowiec
Wilkowo (Vilkouo) w pow. szamotulskim
 303
 — Leszczyńskie (Vilkouo in distr. Scho-
 uensi) 311; sortes ob. Dłuski Alber-
 tus, Dłuski Mathias, Kluczewski Joanes,
 Spławski Martinus, Wilkowska
 Barbara, Wilkowski Stephanus
 — Polskie (Wilkowo par.) w pow. ko-
 ściańskim 306; v. dnus ob. Ossowski
Wilkowska (Vilkowska) Barbara vidua, re-
 licta olim Nicolai Wilkowski 311; sors
 in Wilkowo 311 ob. Wilkowo Leszczyń-
 skie
Wilkowski (Wilkowski) Nicolaus ob. Wil-
 kowska Barbara
 — (Wilkowski) Stephanus dnus in: Gru-
 nowko 305, Nowe Długie 311, Wilkouo
 311 ob. Długie Nowe, Gronówko, Wil-
 kowo Leszczyńskie
Wilkowyja (Wilkowia) w pow. jarocińskim
 309
Winnagóra (Vinagora, Winagora) w pow.
 średzkim 293; cum villis adiacentibus
 pertinet ad clavem Solecensem 293;
 scultetus ob. Sobański
Witaszyce (Vyschaszicze par.) w pow. ja-
 rocińskim 309
Witowo (Vitouo) w pow. średzkim 291—2;
 jeziorczyśka alias stagna circa 291
Wituchowo (Vituchowo) w pow. między-
 chodzkiem 307
Wławie ob. Wławie
Włoszakowice ob. Włoszakowice
Wławie (Wławie) w pow. kościańskim 306;
 dnus villae abbas Lubinensis 306 ob.
 Lubień
Włostowo Wielkie (Włostowo in par. Cro-
 bia) w pow. gostyńskim 308
Włoszakowice (Włoszakowice) w pow. le-
 szczyńskim 311
Woinowice ob. Wojnowice
Wojciechowo (Święthyuocziech, Swienty-
 uocziech, Swientyvocziech) w pow.
 obornickim 281

- Wojnowice (Woinouicze) w pow. leszczyńskim 305
- Wolenice (Volienicze) w pow. krotoszyńskim 311
- Wolkowo (Wolikowo in par. Goniembicze) w pow. leszczyńskim 305
- Wolsztyn (Volstin opp.) m. powiatowe 305
- Wonieść (Woniesziecz par.) w pow. kościańskim 306
- Woyschewo ob. Olszewo
- Wólka (Volia) w pow. wrześnińskim 297
- Wronczyn pod Sęszewem (Wroncyno) w pow. poznańskim 302
- Wroniawy w pow. wolsztyńskim 304
- Września m. powiatowe; Wrzessensis mensura 276
- Wschowa (Schoua), obecnie Fraustadt w Niemczech 312; districtus 311; hospitalis: S. Georgii 313, S. Laurentii 313; mieszczanie 312—3; wś Przcyna 312 ob. Przyczyna
- Wszemborz (Wszeborsz) w pow. wrześnińskim 314
- Wydzim ob. Widzim
- Wygnańczyce (Vygnańczyce) na półn. wsch. od m. Wschowy, obecnie Weigmannsdorf w Niemczech 311; dnus villae ob. Thost
- Wyskoć (Wyskocz par.) w pow. kościańskim 306
- Wytomyśl (Vytomisł) w pow. nowotomyskim 303
- Wziąchów (Usziąchouo) w pow. krotoszyńskim 310
- Xieginki ob. Księginki
- Xziąsz ob. Książ
- Żabikouo ob. Żabikowo
- Zaborze fundum desertum in fundo Cunouo 290 ob. Kunowo
- Zadori ob. Zadory
- Zadorski Joannes dnus in v. Sroczo Maius 305 ob. Sroczo Wielkie
- Zadory (Zadori) w pow. kościańskim 302
- Zajezierze ob. Zajezierze
- Zajączkowo (Zaiączkouo, Zaięczkouo) w pow. szamotulskim 303
- Zajezierze (Zajezierze) w pow. wrześnińskim 293
- Zakouo Maius, Zakouo Minus ob. Żakowo
- Zakrzewko (Zakrzeuo) w pow. szamotulskim 303
- Zalesie Wielkie (Zalieszie Maior) w pow. krotoszyńskim 311
- Zaliessie in Sylesia ob. Salisz
- Zatom Stary (Stare Zathony) nad rz. Wartą w pow. międzychodzkiem 306
- Zauaczki ob. Zawadzki
- Zauada ob. Zawada
- Zauory ob. Zawory
- Zawada (Zauada) w pow. rawickim 308
- Zawadzki (Zauaczki) sortis in Golina Maior dnus 308 ob. Golina Wielka
- Zawory (Zauory) w pow. śremskim 310
- Ząbsko ob. Zemsko
- Zbarzewo w pow. leszczyńskim 312 ob. Czaczki Joannes
- Zbarzewski dnus 312 ob. Trzebinia
- Zbąszyn (Zbąszhyn opp.) m. w pow. nowotomyskim 304
- Zbrzezny cmetho in Domachouo 287 ob. Domachowo
- Zdziesz (Zdziesz in par. Borek) przedmieście Borka w pow. koźmińskim 310
- Zemsko (Ząbsko) w pow. nowotomyskim 279; iasz x. biskupi 279, pani Strzykowska ma polouicze 279
- Zerkouo ob. Żerków
- Zieliemysł ob. Zielomyśl
- Zieliński Nicolaus nobilis (1573) 315
- Zielniki folwark w gminie Zielniczki w pow. średzkim 301
- Zielomyśl (Zieliemysł) w okolicy m. Pszczewa, Betsche, obecnie w Niemczech 282
- Zimnawoda (Zimnauoda) w pow. krotoszyńskim 310
- Zodyn ob. Żodyń
- Zolwin ob. Żołwin
- Zychleuo ob. Żychlewo
- Zytouieczko ob. Żytowiecko
- Żabikowo (Zabikouo) w pow. poznańskim 277
- Żakowo (Zakouo Maius) w pow. leszczyńskim 305; dni Jacobi Kuranowski et dnorum Pawlowskich 305
- Nowe (Zakouo Minus) w pow. leszczyńskim 305; dni Jacobi Kuranowski 305
- Żerków (Zerkouo) w pow. jarocińskim 310
- Żodyń (Zodyn) w pow. wolsztyńskim 304
- Żołwin (Zolwin) w pobliżu m. Międzyrzecza, obecnie Solben w Niemczech 307
- Żychlewo (Zychleuo) w pow. gostyńskim 286
- Żytowiecko (Zytouieczko) w pow. gostyńskim 309; łąki koło Krobi 286; sortis dnus: Drzeuieczki 309, Szobek 309 ob. Drzewiecki

INDEKS RZECZOWY.

Tekst Inwentarza spisany jest przeważnie w języku łacińskim, a tylko gęsto przeplatany wyrażeniami polskimi. Dlatego sporządzono wspólny dla obu języków indeks, a przy układzie trzymano się alfabetu konwencjonalnego polskiego. Wyrażenia podano w formach i pisowni oryginału. Dla łatwiejszego orjentowania się w indeksie dodano także dzisiejsze brzmienie wyrazów z odsyłaczem (ob.) do tego miejsca w indeksie, gdzie znajduje się wyrażenie zgodnie z tekstem rękopisu. Prócz odsyłaczy do Indeksu rzeczowego umieszczono w miarę potrzeby, także oddzielone średnikiem, odsyłacze do Indeksu osób i miejscowości. Cyfry położone po wyrazie oznaczają strony wydanego tekstu, cyfry w nawiasie rok.

- Abbas** 306, 312 ob. opat; Lubią, Przemęt
acervus foeni ob. foenum
acta praesentia (1573) 315
advenae 285, 288
advocatia 274, 281 ob. voitowstwo
 — **capitula** Poznaniensium in domibus et agris antiquitus donata 274
 — **praedio adiuncta** 281
advocatus ob. census
aedificia 292, 298 ob. borra; sylvae
ager 274—7, 279, 283—4, 286, 288, 290—1, 293—8 ob. mansus; portiones agrorum
 — **adiunctus oppido** 288
 — **census** 284
 — **cmethonales** 288, 293, 297—8; pro Rmo coluntur 288; sculteti colunt 297
 — **desertus** 276—7, 279, 290—1, 293—8; coluntur: a cmethonibus 298, ex censu 291, ex kopczyzna 294—8, ex tertia cassula aut pro pecunia venduntur 297; conducuntur pretio diverso 293; numerus nescitur 294—5; pars succrevit rubetis 295, 297; portiones venduntur pro pecunia, meliores pro Rmo coluntur 297; quartae 294
 — **kąthy** vocantur 288, 298; z których płaczą 286
 — **molendini** 274
 — **particula** 278, 286, 295
 — **possessionatus** 283
 — **praediales** 275, 277; antiquitus emensurati et mansorum desertorum 298
 — **quarta sive particula** 286, ultra mansum proprium 297
 — **sculteti** 286, 296; scultetiales 276
 — **tabernalis** 276—7; **desertus** 277 ob. hortus; mansus; tabernator
agger molendini 275
alvearium 275
annus (1520) 311—2, (1562) 298, (1563) 289, 293, (1564) 274, 299, 301, (1573) 315
 — **salutis humanae** 301
anser ob. dare dono
antecessor 275
aqua ob. census aquae, — wodny
aureus 278—80, 287, 298, 313
 — **census sculteti** 278—80
 — **robotnego dant** 287
 — **Ungaricus** = 1 flor. 22 gr. 313
autumnus ob. seminari
autumnali tempore 288
avena 275—302, 314 ob. borra; czwertnia; maldrata; Viertel
 — **censualis** 275—300; de mansis: cmethonum et possessionatis 275—300, desertis 288, in suburbio 284; non datur ratione census 295, 298—9
 — **in clave** 277, 280, 284—5, 290, 294, 300
 — **hortulani dant** 292
 — **leszna, lesznego, silvalis** 292—6, 299; de manso quolibet 292
 — **młynarsz non dat** 298
 — **pro equis in molendino laborantibus** 289, 299

- [avena] pro pratis 283
 — seminatur 279, pro vere 294
 — silvalis ob. — leszna
 — solendnego ob. zolendnego
 — wieczna, wiecznego 280, 284—8, 294—300; a cmethonibus 294—8; de mansis cmethonalibus 295, possessionatis 296—7; in clave 280, 284—5, 300, de omnibus villis 277, iako ktorego roku przeprosicz mogą 288
 — wiecznego i lesznego 299, — sive lesznego a cmethonibus 296
 — zolendna, zolendnego, solendnego 290—2, 294; cmethonum 291; de mansis 292; de tabernis 291; in clave 294
- Bani** zową stagnum magnum 289
 baranie 276, 290—3, 297
 — census de mansis 276, 292—3, 297, possessionatis 292—3, 297
 — dant, solvunt: cmethones 290—1; de medio manso 291; horti deserti 292; hortulani 292; tabernatores 291
- barcz 281
 — spustosała 281
 — voytowska dworowi należy 281
 bartniczy daią de mellificiis miodu quartas alias czwierzci 281, 283
 — kiedy miodu niema, pieniądźmi odkładą 283
- beczka 280—1 ob. dzienie; piwo; tunna
 biscup ob. bor; iasz
 błoto ob. pratum
 bor 281, 283
 — biscupa, na ktorym są dzienie; daią czo rok z nich beczkę miodu 281
 — biscupi 283
 — dobry 281
- borek 276—7, 297
 — male, ku budowaniu się nie godzą 297
 — porasta 277
- borowy molendinum 281
 borra, borrae 275, 281—2, 292, 298 ob. sylvae
 — abundantia ferarum varii generis 281
 — ad aedificia accomodata 292
 — appretiat pro avena 282
 — bonae, amplae 298; — optima 275
- boves ob. teloneum
 braseum alias słod 281, 284, 298—9
 — datur: viertel z 4 czwertni 289, viertelli 2 vierschowatey miary Rmo 299
 — molliuntur 281, 298
 — vehuntur ad molendinum 284
 — wymiar 298—9
 braxatio 281, 298 ob. cerevisia; słod
- braxatura alias war 296 ob. piwo; słod; war
 brogi 294
 brouar 294
 brozyny 294
 brzezne z rowu za iazem 279
 brzozowy 279 ob. gaiek
 bydłę, bydlenzia ob. targowe; volnica
- Cantor 297; ob. Gniezno
 capeciae ovorum ob. ova
 capitaneatus 305; ob. Kościan
 capitaneus 312
 capitulum 274; ob. Poznań
 capones 275—80, 282—4, 286—8, 295—300 ob. decima manipularis; galli
 — censuales a cmethonibus de mansis possessionatis 275—80, 282—4, 286—8, 295—9
 — ex clave 277, 280, 284, 288, 300
 — non dantur 299
- carczmarsz 281
 Carnisprivium 296 ob. wieprzoue
 cassula tertia 296—7, 299 ob. desertus
 mansus; portiones agrorum
 — saepius vendita est 299
 castellanus 315; ob. Łąd
 castrum 285 ob. registrum; Krobia
 cathedralis ecclesia ob. schola; Poznań
 cebula, cybula ob. czibulne naszienie; teloneum
 census 274—300 ob. cynsz; mansus; scultetus; summa census; taberna; tabernator
 — advocato cedit pars tertia de domibus in oppido 300
 — aliquando solvitur plus ratione roznych pol 279
 — aquae 289—90; temporibus diversis solvitur 289 ob. — vodny
 — avenae 279
 — civitas tertium grossum percipit 285
 — civium 285
 — cmethones: ktori stawia viencierze 291; nullum dant 294; solvunt 295—6, 298
 — daią, solvunt: ex domibus 300; od thassu 285; od wlokow 281, 289; portiones agrorum impossessorum 294; talarów 2 robotnego de mansis desertis 286; z iaszu 279
 — de agris in oppido 284
 — de mansis 276—92, 299—300; antiquitus solvitur 295; baranim zową 276; civium 277; cmethonalibus 294—5, 298; desertis 277, 279, 281—3, 286—7, 290, 292, 294—6, et nihil aliud 282—3; episcopo Posnaniensi 287; floreni dan-

- tur, praeterea nihil aliud 287—8; im-
 possessionatis 283; in oppido 299; in
 suburbio 300; laboris ratione 284, 296,
 299; mediis 287, 290, et nihil aliud 288;
 mlynarsza 298; possessionatis 281, 283,
 285—7, 292—7; scholastico Posnaniensi
 292; ob. Poznań
- hortulani dant, solvunt 279—84, 287,
 290—1, 294, 296, 299; de horto 279—
 81, 284, 290, 294, 296, 299, deserto
 280, 287, tabernali 290—1; laborum
 ratione 281, 283
- pecuniae 274, 279, 282, 286—7, 296;
 non datur propter manipularem deci-
 mam 277; nullum dant cmethones
 propter labores in curia 294
- piwowar placzi po grzywnie 294
- sculteti 278—85, 290, 292, 295, 297
 ob. scultetus
- szietny 281
- temporibus diversis solvitur in clave
 Dolskensi 290; ob. Dolsk
- wodny 282 — ob. aquae
- cerevisia 277, 281, 285, 291, 296, 300 ob.
 piwo
- braxatio 281
- braxatura 296
- propinatio 285, 300
- tunna 291
- chleb, chlieba ob. teloneum
- chmielnik 285
- choczia 290
- chrosty dobre ku gradzeniu płotow 290
- cielę, czieląnt, czielientzia ob. denarius;
 pastewnik; volnica
- ciesła ob. cziesła
- circulus oppidi 274
- civis 277, 281, 285, 288, 299 ob. mies-
 czanie; szos
- annuatim dant pro censu 285
- braxant cerevisiam 281
- daią: anno quolibet schoszu 299; sossu
 na kasdy rok 277
- qui colunt agrum dant de manso 288
- civitas 285, 288 ob. oppidum
- clavis 274, 277, 280, 284—5, 288, 290,
 293—4, 300—2, 306, 308, 314; ob. Buk,
 Krobia, Ciężęń, Dolsk, Poznań, Pszczew,
 Solec, Wielichowo
- ćło ob. teloneum
- cmetho, cmietzie 275, 277, 279—80, 283—7,
 289—99, 314 ob. ager; mansus; scul-
 tetus
- adducere debent, tenentur: currum ru-
 beti 295; currus duos 294; 30 kolow
 294—5
- avenam non dat 289
- dant, solvunt ob. anser; avena: cen-
 sualis, wiecznego, zolendnego; bara-
 nie; census pecuniae; capones; czi-
 cziolne; galli: censuales, wiecznego,
 wiecznego i lesznego, wiecznego sive
 lesznego, zolendnego; hortus; humu-
 lus; krowne; obrok piscium; ova; pie-
 rze; robotne; skopoue; solidus; stron-
 ne; szafran; wieprzoue
- dwa a dwa winni cynicz po brogu
 iednym z brozyn swoich i slomy 294
- florenos duos dat 289
- insimul solvunt 314
- laborant in curia et dant 294—5
- mansos differenter possident 295
- medius mansus agri cuilibet eorum
 adiunctus (1564) 299
- nulli 280, 297
- orzą slady ex censu 294
- piscari solent 295
- possessionati 286
- propinat cerevisiam 284—5
- residentes in: mansis 289, 294—5, 297,
 integris 293; mansis mediis 291, 295,
 297—8; $\frac{3}{4}$ mansi 294; $1\frac{1}{2}$ mansis
 296—7, 299; mansis sculteti 296
- vienczierz stawiaią 291
- colonus ob. ieziorczyaska
- comes 306; ob. Andreas a Gorka
- corzecznice 275 ob. molendinum; rota
 corzeczniki 277 ob. molendinum; rota
- crowne ob. krowne
- Crucifixus ob. imago
- curia 274, 278—9, 284, 289, 291, 294—5,
 298, 315 ob. cmetho; cziesła; dwór;
 desertus mansus; hortus; instigator;
 labores; lutifiguli; molendinator; nota-
 rius; officium; Ciężęń, Dolsk, Młodo-
 jowo, Poznań, Pszczew, Solec
- currus ob. cmetho; scultetus
- cynsz 298 ob. census
- częstką robicz 275
- czibulne naszenie ob. teloneum
- cziczolne a quolibet cmethone 291
- czieląnt ob. pastewnik
- czielientzia ob. volnica
- cziesła collit 1 mansum, dat tantum ta-
 lerum 1, laborat in curia 287
- czwartka ob. sal
- czwertnia 274—302, 314 ob. mensura; vy-
 miarne
- avenae 274—94, 296—302, 314, leszney
 292, 295—6, 299, wiecznego 294—300,
 zolendnego 291—2, 294
- brasei 289

- [czwertnia] hordei 301—2
 — humuli 295, 300
 — siliginis 276, 285, 301—2, 314
 — słodu 278, 284, 286, 299
 — tritici 298, 301—2, 314
 czwierzci miodu ob. bartniczy
 czynsz ob. census; cynsz
- Ćwiartka ob. czwartka
 ćwierć ob. czwierzci
 ćwiertnia ob. czwertnia
- Dare dono anserem za pastuiska 292
 dąbrowa 276
 decima 277, 296, 298, 301—2, 304, 314
 ob. dziessieniczina
 — in clave: Bucoviensi 302; Cziazymensi
 pro: fertonibus 314, florenis 314, mar-
 cis 314; Posnaniensi 301; ob. Buk, Cią-
 żeń, Poznań
 — fertones ob. fertones decimales
 — manipularis 277, 296, 301—2, 304, 314;
 cantori Gnesnensi 296; capones 277;
 decimatur singulis annis 277; de man-
 sis 302; galli 277; ova 277; pro mensa
 eppi 301; taxatio antiqua 302; taxatur
 et venditur singulis annis 302
- dembowy ob. gaie, gaiek
 demby 290
 denarius 276, 278, 285, 288, 291—3, 296—7,
 299, 312, 314 ob. stronne; targoue
 — dantur od bydłenczia 288, czielientzia
 299, kramu 288
- desertati mansi 311—2
 — de quibus solvi erat solitum, ut dicit
 regestrum (1520) 312
 — unus iuxta regestrum (1520) 311
- desertus mansus 275—84, 286—93, 295—9,
 306, 311—2 ob. ager; cmethones; la-
 bores; mansus: impossessionatus, scul-
 tetialis; molendinator; praedium; ro-
 botne
 — census pecuniae tantum solvitur et ro-
 botnego 2 talari 286
 — colitur: a molendinatore 277, ex ter-
 tia cassula 277, 299; pro curia 298
 — conducti (1563) 293
 — conducuntur vario pretio 293
 — datus in pignus 312
 — ex censu coluntur 284, 290
 — in fundo deserto 290
 — medius 288—91, 295—6, 298; asserunt
 scultetum occupasse 292
 — multi succreverunt 297
 — naddatki vocantur 279
 — numerus sciri non potest 297
- praedio adiunctus 275, 279, ager 298
 — quartae 288, 290
 — raro contigit, ut cuncti appretiantur 282
 — rubetis succrevit 289
 — scultetus colit ex censu 295
 — sładow 2 w jednym poliu, w drugim
 3 sładow 292
 — wyprawion potrosze 289
- dębowy; dęby ob. dembowy; demby
 districtus 305, 311; ob. Kościan, Wschowa
 dni targowe 285
 domina 305, 311—2
 dominica 299 ob. iarmark
 — Laetare 299
- dominus 275—6, 278—9, 287, 289, 293,
 295, 301—2, 305—6, 308—14 ob.
 mansus
 — abbas 306, 312
 — capitaneus 312
 — episcopus 278—9, 287, 289, 301, 312,
 315; ob. Poznań
- domus 274, 300
 drabiny 274
 drugdy, drugdy 293 ob. polia
 drwa 276, 294
 — spuszczaią rzeką 276
 — własnymi piwo dworskie varzycz, piecz
 jeden palicz 294
- dwór 276, 281, 289, 291, 298 ob. barcz;
 curia; drwa; piscina
 — horti dla pozytyw 276, 291
 — młynarsz dziessieniczinę daie 298
- dzienie 281 ob. bor
 — daią czo rok z nich beczką miodu 281
- dziessieniczina ob. decima; dwór
- Ecclesia 274, 281, 284
- emolimenta ob. molendinator; molendi-
 num
- emptus mansus ob. mansus
 episcopus 276—7, 279, 281, 283, 289, 301,
 305, 315 ob. biscup; bor; census de
 mansis; dominus; iasz; manuale causa-
 rum; mensa; reverendissimus; sigillum;
 subditi; teloneum
- equus 287, 292—3, 295, 299, 315 ob.
 avena; foralia; konie; molendinum
 equestre, equinum; scultetus; telo-
 neum
 — laborantes in molendino 299
- exactio telonei 315 ob. teloneum
- Factores 280
 falcastrantur ob. prata
 farina 275, 294 ob. molendinum
 — mollitur 281

- [farina] triticea datur ex molendino 274
 februaris 315
 ferae ob. borra
 feria tertia ob. targ
 ferrum ob. teloneum
 fertones 277, 290, 301—7, 314 ob. decima
 — de agris adiacentibus oppido Schoua
 312—3; ob. Wschowa
 — decimales 314; de agris desertis 314;
 ex Sylesia 313—4; in clave: Bucoviensi
 302—5, Crobensi 308—11, Pceuensi
 306—8; in districtu: Costensi ad men-
 sam Rmi spectantes 305—6, Scho-
 uensi 311—2; in villa Kurowo nihil
 datur de $\frac{3}{4}$ mansi 305; propter in-
 opiam solvunt 314; summa Wschoven-
 sium 313; ob. Buk, Kościan, Krobia,
 Kurowo, Pszczew, Śląsk, Wschowa
 festum 285, 289, 291, 294—6, 299
 — Adalberti 291—2 ob. Święty Vocziech;
 wieczorne
 — Aegidii 285 ob. iarmark
 — Annuntiationis Mariae 294—5 ob. ob-
 rok piscium
 — Catherinae 285, 299 ob. iarmark
 — Johannis Baptistae 289 ob. gatne; wło-
 kowe
 — Laurentii 288, 299 ob. iarmark
 — Margarethae 291 ob. galli małgorzatki
 — Martini 294—5 ob. obrok piscium;
 Święty Martzin
 — Michaelis 288 ob. iarmark
 — Natalis Dni 289 ob. gatne; włokowe
 — Paschae 274, 289, 296 ob. gatne; stronne
 — Pentecostes 288, 294—5 ob. iarmark;
 obrok piscium
 — Petri 285, 296 ob. iarmark; krowne
 figulus ollas dat qualibet feria tertia 285
 floreni 277, 279, 281—95, 298, 300
 — census 291—2
 — de mansis mediis 288
 — hortulani dant 295
 — kopczyzna vendita fuit (1562) 297
 — laboris ratione 296—7, ultra censum
 296
 — robotnego 294
 — stronnego 295
 — sculteti solvunt ob. scultetus
 — summa 314
 — tabernator dat 298
 fluvius 274—6, 290—2; ob. Cybina, Główna,
 Warta
 foenum 284
 — acervus 275—6, 278—81, 284—6, 288—
 93, 295, 297—8
 — devehitur 292, 295
 foliusz, folusz 274—5, 294 ob. pannum
 foluark, folvark 286, 292, 298 ob. mansus;
 pastewnik
 fornax ollarum 284
 foralia sive targoue 278, 299 ob. targoue
 — od bydlenzia 278, konia 278, ollis
 278, sypania zboza na vozy 278
 forum 299 ob. volnica
 — ab equis et pecudibus, quae ducuntur,
 datur 299
 fosza alias przekop 286
 frumenta 287—8, 297
 — devehuntur 287, 297
 — deferuntur ad praedium 288
 fundus 290
 — desertus 290; ob. Kunowo, Zaborze
 funt piperis 287—8
 furman ob. grobelne
 Gaie demboue, sosznoue 290
 gaiek 278, 286
 — brzozowy 278
 — dembowy 286
 galli 275—8, 280—95, 297—300
 — censuales 275, 278, 281—95, 298—300;
 clavis: Bucoviensis 280, Crobensis 288,
 Cziazymensis 300, Dolscensis 290, Pcze-
 uensis 284, Posnaniensis 277, Solecen-
 sis 294, Wielichouiensis 285; non dan-
 tur ratione census 295; ob. Buk, Cią-
 żeń, Dolsk, Krobia, Poznań, Pszczew,
 Solec, Wielichowo
 — cmethones de mansis possessionatis
 dant 292—5, 297
 — de agris in oppido 284
 — hortulani de hortis dant 281—2, 284,
 292, ogrodowe 300
 — lesznego 299, de mansis 292, 294
 — małgorzatki 291—2, 294 ob. — simpli-
 ces
 — simplices 276—7, 281, pro f. S. Mar-
 garethae 291 ob. — małgorzatki
 — seu capones 280, 283
 — wiecznego 286—7, 294—9; de mansis
 possessionatis a cmethonibus 294—8;
 in clave 280, 284, 288, 300; iako kto-
 rego roku przeprosicz mogą 288; unum
 dant 295
 — wiecznego i lesznego 299, sive lesnego
 a quolibet cmethone 296
 — zolendnego 291—2; de mansis cme-
 thonum 291—2; tabernatorum quilibet
 dat 291
 gatne 289
 — mieszkanie od brzegów, ogrodow pro
 f. S. Joannis Baptistae 289

- [gatne] rybitwy pro: f. Natali 289, f. Paschae 289
 gonty nowe między stare wbicz 274
 gorzałka ob. słod
 gorny ob. młynarsz; molendinum
 granum 275, 279, 294
 — commune 275, 279
 — seminari potest pro vere 294
 grobelne od furmanow 298 ob. tabernator
 grodzenie płotow 290
 grossus 274—314
 — simplices 275
 — tertium civitas percipit 285
 grunt ob. sylva
 grzywna 277, 289, 294 ob. marca
 gurges 285; ob. Dębsko, Gradowice
- H**alecis ob. teloneum
 heres ob. villa; Pierzchliński
 honestus 305, 315
 hordeum 301—2 ob. czwernia; maldrata
 horreum 277—8, 280
 — praediale 277—8
 hortulani 276—84, 286, 292, 295—6, 299
 ob. census; hortus
 — baranie dant 292
 — duo 299
 — florenum unum dant 295
 — ieziorczyska vystempne conducunt 292
 — laborant in praedio, quotiens iubentur 277
 — laboris ratione dant 283
 — quatuor habentes hortos 278
 — servitia praestant, nihil solvunt 275
 — tres 296
 — triturant in horreo, nihil dant 280
 hortulus ante villam 284
 hortus 275—6, 278—9, 281, 284, 290, 294—6, 298—300 ob. census hortulanorum; dwór
 — agris desertis respondentibus cmethonibus locantur pro aureis 298
 — bonus na voitowstwie 289
 — census 284
 — circa molendinum: equestre 286; ventile 286
 — cmethonum 299
 — deserti 286, 280, 284—5, 287, 292, 295; baranie dant 292; pro usu curiae recepti 279, 295; quos nemo colit 276
 — ex kopczyzna coluntur in agros conversi 295
 — hortulanorum 277
 — in agris cmethonalibus 293
 — possessionati 279, 295
 — praediales 279; ante ianuam 285; circa praedium 278, duo pro usu curiae 275; magnus 280, 286; parvi 286; pro utilitatibus 278, 280, 286, 293; tres prope curiam 289
 — quatuor in suburbio 300
 — scultetiales 299
 — sex agrorum desertorum 291
 — tabernalis 290
 hospitalis 313 ob. spital
 humulus 285, 294—5, 300 ob. czwernia; viertel
 — (censualis) 294—5, 300
 — cmethonum quilibet dat 294
 — de clave 300
 hyems ob. seminari
- I**anua 285 ob. hortus
 iarmark 285, 288—9, 299
 — datur a tentorio mercatorum alias od kramu 288
 — dominica prima post f. S. Laurentii 299
 — in: Crobia 285, Dolsko 288, Słupca 299; ob. Dolsk, Krobia, Słupca
 — pro f. S.: Aegidii 285, Catherinae 285, 299, Laurentii 288, 299, Michaelis 288, Pentecostes 288, Petri 285
 — sabbato ante Laetare 299
 — tempore nundinarum datur ot thassow, ot kupieczkich thassow plus 299
 iasz x. biscupi, iaz 279 ob. brzezne
 iesdzicz na prawo 290
 ieziorczyska, ieziorczyska 291—2
 — alias stagna 291
 — colonis appretiantur 291
 — vystempne od rzeki 292
 jeziorko 275, 280
 — thoni nieuodowey 280
 jezioro 278, 281, 283, 289—90 ob. lacus; Dolsk, Dormowo, Góra, Łowyn, Pszczew, Silna, Słupia, Stołuń
 — vystempne 290
 imago Crucifixi 315
 inopia 314
 instigator curiae officii 315; ob. Poznań
 inventarium 274
 iuramentum corporale 315
- J**abłka ob. teloneum
 jarmark ob. iarmark
 jaz ob. iasz, iaz
 jeziorka ob. ieziorczyska
 jezioro ob. iezioro
 jeździec ob. iesdzicz
- K**amien 280, 315 ob. teloneum

[kamien] mlinski 280
 karczmarz ob. carcmarsz
 kąnt roli ob. ager; rola
 kloda 276 ob. tabernator
 kmiecie ob. cmetho, cmietzie
 koły ob. labores
 konie 278, 286 ob. equus; molendinum;
 targowe
 konopia ob. teloneum
 kopa 281, 295—6
 — pieniędzy 281
 — trzecia 296, alias kopczyzna 295 ob.
 kopczyzna
 kopczyzna 294—5, 297—8 ob. agri deserti;
 kopa
 — vendita fuit (1562) 297—8
 — venditur 298
 korzecznice ob. corzecznice
 korzeczniki ob. corzeczniki
 kotłowe ob. piwowarowie
 kramy 288 ob. targowe
 krowne, crowne 286—8, 295—7
 — cmethones dant 286—7, 295—7; de
 mansis 295, possessionatis 286—7, 295
 — non datur 287
 — pro f. S. Petri: 1 gr. 296; 2 gr. 296
 ksiądz ob. xiądz
 kupiec ob. iarmark

Labores 284, 294—5 ob. oppidani
 — cmethonum: in curia 294; quilibet ad-
 ducere: curus 2 ad construendum ses-
 pes 294, item 30 kolow 294—5, unum
 currum rubeti tenetur 295
laboris ratione 281, 283—4, 289—90,
 296—9
 — census pecuniae 289, 296; de mansis
 cmethonibus adiunctis 299; de mans-
 sis in suburbio 284; de manso deserto
 289—90
 — fertones de mansis desertis 290
 — hortulani de horto suo solve solent
 281, dant 283
 — qui possidet quartam agri ultra man-
 sum proprium dat 297
 — tabernator dat ex pacto 298
lacus 281—2 ob. iezioro
 — alias ieziora 281
Laetare ob. dominica
lanifex ob. macellae
lanius ob. macellae
lapides sepi 274, 284, 288—90, 300
 — dantur 285—6, 288
 — in clave Dolscensi 290; ob. Dolsk
las ob. liasz
lassek 276, 280

— ku palioui 280
 — olchowy 276
latus 305—8, 311—3
łączny ob. molendinum
łąnka 280—1, 284—6
 — panska, którą poddani sieką za pie-
 niądze 281
lecie dwie ob. portiones agrorum
leszne 292, 294—5 ob. avena leszna, le-
 sznego, silvalis; galli lesznego
 — in clave Solecensi 294; ob. Solec
liberi mansi ob. mansus
litterae 291
lniane nasienie ob. teloneum
locatus ob. tabernator
łozysko, gdzieby staw mogli bydź 289
lutifiguli 284, 288
 — dant pro curia a fornace ollarum 284

Łąka ob. łąnka
łothy saffrani, saffrany 287—8
 — dantur circa census 288
łouicz 283
łozy 278—9
łożysko ob. lozysko
łój ob. teloneum
łót, łut ob. łothy

Macellae 274, 277, 281, 285, 288, 299
 — lanificum 277
 — laniorum 274, 281, 288, 299; desertae
 274, 285; sepi lapides dant 288, 299,
 capitulo 274
 — sutorum 277, 285
macznia 284 ob. molendinum
magnificus dominus 306
maldrata 301—2, 314
 — avenae 301—2, 314
 — clavis: Cziazymensis 314, Posnaniensis
 pro mensa eppi 301—2; ob. Ciężen,
 Poznań
 — cmethones omnes insimul solvunt 314
 — de mansis 301—2, 314
 — hordei 301—2
 — pecuniae 301—2, 314
 — siliginis 301—2, 314
 — tritici 301—2, 314
maldrus, maldry 274, 280—2, 285—98,
 300, 314
malgorzadki, malgorzatki ob. galli
malmazia 315 ob. teloneum
malvaticum ob. teloneum
małdr ob. maldrus, maldry
małmazja ob. malmazia
małgorzatki ob. galli malgorzatki
manipularis decima ob. decima

- mansus 274—314 ob. ager; avena; capones; census; decima; galli; labores; maldrata; ova
- advocatiales praedio adiuncti 281
 - antiquitus solvuntur census, avena, capones, ova 295
 - capitaneo solvunt 312
 - census 1 marca; avena, galli, ova non dantur ratione census 295
 - civium 277
 - cmethonalis, cmethonum, a cmethonibus possessi 289, 294—8; duo cum medio una cum pratis 297
 - coluntur: ex tertia cassula 296, 299; pro curia 287
 - desertatus ob. desertatus mansus
 - desertus ob. desertus mansus
 - Dominus exemit, redemit 312
 - impossessionatus sive desertus 275—6, 283; colitur ex censu 275; praedio adiunctus 275
 - integer 285, 293—5
 - kupny 294
 - liberi, de quibus nihil solvitur, tantum servitia praestantur 293
 - medius ob. medius mansus
 - młynarza ob. młynarsz
 - nemoribus succrevit 292
 - nihil solvitur 312
 - numerus sciri non potest 297
 - plebanales 280
 - possessionatus 275—93, 295—7, 299 ob. avena; baranie; census pecuniae; galli; capones; krowne; ova; stronne; wieprzoue; in suburbio 284, 286; quarta 293, 297
 - praediales, in praedio, praedium: continet, confectum est 275—6, 278, 280, 286, 288, 292—3, 295—8 ob. praedium
 - quarta ob. quarta
 - rubetis succrevit 289
 - sculteti, scultetiae, scultetialis, a sculteto colitur 275—90, 292—3, 295—9 ob. scultetus
 - tabernatoris 277, 288, 295, 298 ob. tabernator
 - venduntur portiones steriliores et arenosae 293
 - wymierzony z folvarku ve dwoim poliu, a w trzeciem poliu przy roliach cmietzech 298
- manuale causarum eppi Posnaniensis (1573) 315
- marca 274—305, 314
- marchwiane naszienie ob. teloneum
- medietas 302 ob. villa
- medius mansus 276, 283, 285, 287—8, 290—1, 293, 296, 298—9, 302—6, 308—11
- cmethonum 291, cuilibet adiunctus 299
 - colitur a nobili 290
 - in oppido 304
 - in suburbio 291, 293
 - tabernalis agri 276
 - tabernator habet 298
- mel, mellis ob. tunna
- mellificia 281, 283—4 ob. bartniczy; tunna
- ex quibus datur 281, 283
- mensa episcopi Posnaniensis 301, 305 ob. fertones; maldrata
- mensis 315
- mensura alias czwertnia 275, 301—2 ob. czwertnia
- Posnaniensis 275—6; ob. Poznań
 - Szredensis 275; ob. Śródka
 - tertia 277, 281, 283, 289—92, 295, 298—9 ob. molendinator
 - Wrzessensis 276; ob. Września
- mercator ob. tentorium
- merces terrena ob. teloneum
- messalia plebano Cryrouiensi 275; ob. Krowo
- miara 278
- równa 299
 - słodowa 278; placzą Panu pieniądźmi 278
 - vierschowata 299
- miarka 278, 285 ob. mieszczenie
- mała soli 285
- miasto ob. civitas; oppidum; pisarsz
- mieszczenie 278, 286, 289, 312—3
- gatne od brzegow, ogrodow 289
 - od gorzałczanych szlodow, gdy ie mielą, daią miarkę ot viertella, którą do skrzyżnie szypią 278
 - owsa koniom mlynskim daią 286
 - płaczą: od mrzeziei 289; od szaków modo vario 289
 - vozą do mlyna slodu czwertnie 278, 286
 - wymiarnego Panu dziessiąntą czwertnie daią 278
- mięso, miążs ob. targowe
- milium 275
- miód ob. bartniczy; dzienie; tunna mellis
- młyn 278, 280—1, 284—6, 289—90, 315 ob. mieszczenie; molendinum; wymiarne
- adiunctus castro Crobensi 290; ob. Krobia
 - kamien 280, 315 ob. teloneum
 - konie 278, 286
 - konski słodowy 278, w którym słody mielą 289

- [mlyn] na stawie byl ale spustossal 280
 — nobiles, gdy swoje słody miela, daia tesz miary 278
 — przesuszny, chocia in fluvio Obra 290
 — wymiaru viertel od kasdego sloada daia 285
 — zaiezierny unius rotae 281
 mlynarsz 298 ob. molendinator
 — gorny possidet mansum 1, de quo solvit censum praeterea nihil 298
 — nadolny habet 1 mansum ve dvoim poliu z folvarku wymierzony a w trzeciem poliu przy roliach cmietzech; daie z niego cynsz a ktemu dziessienczine do dworu; avenam, nec capones, nec ova dat 298
 molendinator 274, 277, 281, 283—4, 289—92, 295, 298—9 ob. mlynarsz
 — emolimenta 298—9
 — orze mansum 1 desertum 299
 — res vetustas in curia Rmi reformare tenentur 274
 — residet in tertia mensura 277, 281, 283, 289—92, 295, 298—9; tertia pars provenit (ei) 284
 — saginat porcos 274—5, 277, 283, 285, pro curia 284, 291
 molendinum 274—7, 281, 283—7, 289—92, 294—6, 298—9 ob. braseum; mlyn
 — agger 275
 — alvearium 275
 — borowy 281
 — brasei czwertnia datur do spitala quolibet septimana 299
 — caminski 290
 — cunowski 290
 — dat ob. farina triticea; siligino; triticum
 — desertum Szklany 274
 — emolimenta 284
 — equestre, equinum 285—6, 299
 — farina: mollitur 281; triticea datur 274
 — folusz 275, 294
 — gorny 294
 — Gouorek dictum 289
 — in fluvio: Cybina 274, Główna 275, Obra 290, Warta 290—2
 — in gurgite Mokrzc 285
 — in piscina: inferiori nadolnik 298; superiori 298
 — in rivulis macznia vocatur 284
 — in torrente Młodoiewska 296; ob. Kotunia
 — łączny piscina caret 274
 — nadolny 294
 — non semper mollit 295
 — novum 274
 — rota 274—5, 277, 281, 283—5, 289—90, 292, 294—6, 298—9 ob. corzecznice; corzeczniki; duae 274—5, 289—90, 296, 298; duae pro farina, tertia pro folusz 294; tres 275, 294; una 277, 281, 283—5, 290, 292, 295, 299
 — saginat porcos 274, 285 ob. molendinator
 — scultetorum unius rotae, solvunt ex eo Rmo 290
 mrzeża ob. mieszczenie; piscatores
 Naddawki vocantur mansi deserti, ktore roznie leżą 279
 nadolnik 298 ob. molendinum
 nadolny 294, 298 ob. mlynarsz; molendinum
 naimuią 279, 283, 289, 292 ob. piscatores; rybitw; rola
 naszienie ob. teloneum
 nieuodowa toń ob. thon
 nieuody 275, 281, 283
 — robić 275
 — na izeiorach 281
 nobilis 278, 282, 311—2, 314—5 ob. scultetus villa
 notarius curiae eppi 315
 nundinae ob. iarmark
 Obrok piscium 281, 294—5
 — cmethones, qui piscari solent, dant a f. Annuntiationis Mariae ad f. Pentecostes semel in septimana, a f. Pentecostes ad f. S. Martini dwakroc w tydzien 295
 — kostouacz ma 294
 — rybak vinien dauadz na tydzien a f. Annuntiationis Mariae ad f. Pentecostes po dwu obroku, a f. Pentecostes ad f. S. Martini po trzy obroki 294
 — trzikroc w tydzien od wlokw 281
 — valet 295
 odkładać, otkładać pieniędzmi ob. bartniczy; pieprze
 officium curiae 315 ob. instigator; Poznań ogrod 280, 289, 291 ob. hortus
 — maly na voitowstwie 289
 — na pozytki dworskie 291
 — niewielki 280, 291
 ogrodowe ob. galli okęszone ob. solecztwo
 olchowy ob. lassek
 ollae 278, 284—5, 288 ob. figulus; targowe
 — fornax 284

- olszyny 286
 ołów, olovu ob. teloneum
 opat 283 ob. abbas; Bledzów
 oppidani gallos dant, in hortis laborant
 et in congregando foeno iuvare solent
 curiam 284
 oppidum 274, 277—8, 280, 284—6, 288,
 299—300, 305, 307—8, 312—5 ob. cir-
 culus; civitas; pizarsz mieyski
 — mansi 299; domui cuilibet adiunctus
 mansus agri 274
 — molendinum equestre 299
 orzechy ob. teloneum
 oścień ob. pratum pod Oszniami
 ova 274—300
 — capeciae 275, 288, 291—2, 294—6, 298
 — censualia 275—93, 296, 298—9; non
 dantur 294—5, 298—9
 — clavis 277, 280, 283—5, 288, 290, 294,
 300
 — cmethones dant 294—6
 — de mansis 276; cmethonum 295, 298;
 in oppido 274; in suburbio 284, 300;
 possessionatis 292—7, non dantur 299
 — de medio manso non dantur 285
 — decimalia 277
 — hortulani dant 282, 292; de hortis 281
 — młynarsz non dat 298
 — simplicia 274
 owies 284, 286 ob. avena; mieszczenie;
 wieczne
Pactum 275—6 ob. molendinator
 pan 275, 278, 281 ob. łąnka
 panewne a braxatione cerevisiae 281
 — pars cedit: eppo Posnaniensi 281; pro
 ecclesia Pcevensi 281; ob. Pszczew
 pani 276, 279
 pannifices 274 ob. pannum
 — a quolibet stamine panni in foliusz
 dant 274
 pannum 274—5 ob. pannifices
 — de Buk et Srzodka 275; ob. Buk, Śródka
 — foluią a placzą od postawu 275
 — stamen 274
 parochia 302—6, 308—11
 particula agri 278, 286, 295 ob. quarta
 pastewnik 286, 289
 — dla cieląt foluarkowych 286
 pastuiska 292 ob. dare dono anserem
 paternitas reverendissima 315
 pecunia 274, 277, 280, 287, 297, 300—2
 ob. census; maldrata; pieniądze; sum-
 ma
 — censualis 274, 277, 280
 — ex agris duorum zbrzezni 277
 — ex clave 277, 300
 — venduntur agrorum desertorum por-
 tiones 297
 pecus, pecoribus ob. teloneum
 — pecudibus ob. forum; teloneum
 piecz palicz 294
 pieprze 287—8
 — pieniędzmi odkładają 287
 — funt piperis dant 287, circa censum 288
 pignus 312
 piper ob. pieprze
 pisarz ob. pizarsz
 piscari ob. cmethones
 piscatio conducitur 282
 piscatores 279, 283 ob. rybak
 — naimuią na włoki 279, 283 i na mrzeze
 279 ob. mrzeża; włoki
 pisces ob. obrok
 piscina 274—5, 277, 281, 286, 289, 292—3,
 296, 298 ob. staw
 — alias stawek 286, 289, 292
 — circa curiam, przy dworze 281, 289
 — deserta 286, 289
 — inferior 298
 — jezioro vocatur 275
 — magnae 298
 — maiores 275, alias stawy 296
 — mala szadzaueczka przy dworze dla
 chouania ryb 289
 — minores 275
 — molendinum caret 274
 — parvae sive stawki 275
 — reformatione indigent 275
 — sive staw 274—5, piscium abundans 274
 — superior 298
 pizarsz mieyski 313
 piwnica ob. piwo
 piwo 276, 280, 284—5, 294 ob. cerevisia
 — beczki 280, stawnego 284—5
 — dworskie varzycz własnemi drwy 294
 — odwiesz do piwnicze 294
 — war 294
 piwowarowie 294 ob. census
 — dant kotlouego quolibet quartuali 294,
 item ot kasdego varu piwa viertel siodu
 vierschouaty 294
 plateae 274
 plebanus 275 ob. mansus; messalia
 płot ob. grodzenie
 poddani 281 ob. subditi
 polia 279, 282, 289, 292—3, 298—9 ob.
 census; slady
 — drugdy vietsze, drugdy mnieisze 293
 — nie zawsdy iednakie 289; różne 279
 — w dwoim, dwu 279, 292, 298, iednym
 292, 299, trzeciem 298 poliu

- poma 285
 porcus 274—5, 281, 284, 291 ob. molendinator; molendinum
 portiones agrorum 294, 296, 299 ob. ager
 — impositio agrorum 294
 — remotae ab aliis agris 296
 — sprzedażą je na 2 lecie, trzeciego roku dla wgoru nie orywaia iech 299
 — tertia cassula datur ex eis, dum coluntur a cmetonibus 296
 possessores villae 312
 postaw 275 ob. pannum
 praediolum 1 mansi 285
 praedium 275—82, 285—9, 291—4, 296—8, 302 ob. mansus
 — adiuncti: advocatia 281; mansi deserti 275, 278, 298; mansus 1 ex impositio agrorum 275
 — agri coluntur a cmetonibus 277
 — antiquitus emensurati agri sunt 298
 — circa castrum Crobia 285; ob. Krobia
 — confectum: ex agris desertis et scultetialibus 276; ex mansis 278, 293, desertis 288, 292, 295—6, scultetiali 288
 — continet: agros mansorum 297; mansos 280, 286
 — decima manipularis 296 ob. decima
 — emensuratum ex agris cmetonibus desertis 279
 — horreum 277
 — Humientki; ob. Chumiętki
 — prata 275 ob. pratum
 — Staracrobia; ob. Krobia Stara
 prandium 287, 292—3, 295, 297—9 ob. scultetus
 pratum 274—6, 278—86, 288—90, 292—9
 — Blonie 284
 — circa praedium 279, 286
 — falcastrantur pro: curia 284; Dno 295, 298; Rmo 284, 290, 297—8
 — in nemore 275
 — inter agros 293
 — minora venduntur 298
 — molendinum habet 274, 296
 — nad błotem y miedzy lozami 278
 — nad strugą 276
 — non falcastrantur 297
 — nulla 282
 — pod Oszniami 290; ob. Solec
 — scultetorum 297
 — venduntur 297—8; anno quolibet 284, 295; pro Rmo 299
 — vocantur Stacziwy 290; ob. Solec
 prawo 290 ob. iesdzicz
 pretium 292—3
 privilegium 275
 procuratores hospitalis 313; ob. Wschowa
 propinatio cerevisiae 300 ob. cerevisia
 proventus 274
 przekop 286 ob. fosza
 przesuszny 290 ob. mlyn
 przewory 274
 psenicza iako droga w targu 278 ob. sigligo; triticum
 pyra 285
 Quarta 283, 286—8, 290, 294—5, 297, 299, 302—3, 305—6
 — agri 294, 297, sive particula 286
 — alias czwierzci miodu 283
 — mansi 286—8, 290, 295, 297, 302—3, 305—6; in oppido 299; in suburbio 286 ob. mansus
 Recognitio 315
 reditus 274
 registrum 301, 308, 311—2
 — anni (1520) 311—2
 — antiqua 312; in antiquis reperire facile est 312
 — castrense 312
 — decimarum, fertorumque et maldratorum provenientium pro mensa... episcopi Posnaniensis... (1564) 301—14
 — fertorum decimalium in clave Crobensi 308—11; ob. Krobia
 reverendissimus 274—5, 277, 281—2, 284—5, 287—90, 295—301, 305, 312 ob. ager; curia; decima manipularis; paternitas, pratum; Poznań
 — dominus episcopus 289
 — in Christo pater 315
 relicta 311 ob. vidua
 rivulus 284 ob. molendinum
 roboth ob. rybitw
 robotne 286—9, 294
 — de mansis: desertis 286—8; omnibus 287
 — płaczą z pustych sladow po grzywnie 289
 — solvitur per: florenos 287, 294; talari 287—8
 rok 299
 rokitowe ob. rubeta
 rola 292, 298 ob. ager
 — cmietze 298
 — in oppido 292
 — kąt sculteti habent 298
 — ktore od koncza zostaią, naimią vario pretio 292
 — puste na foluark orzą 292

- rota 274—5, 281, 283—5, 289—90, 292, 294—6, 298—9 ob. molendinum
 — vocantur corzecznice 275, corzeczniki 277
 rozmiar 276, 280 ob. stawne
 — piwa 276
 rów ob. brzezne
 rubeta 279—80, 290, 292, 295—7 ob. ager desertus
 — rokitowe w łożach 279
 rybak 284 ob. obrok; piscatores; rybitw
 rybitw 289 ob. gatne; włokowe
 — daie gatnego 289, włokowego od włoku kasdego 289
 — naimuią roboth na jeziora 289
 rzeka 276, 290, 292 ob. fluvius; jeziorcyska vystempne; molendinum; vylewki
- Sabbato ante Laetare dominicam 299
 — die 299
 sadzaweczka ob. szadzaeczka
 saffran ob. łothy
 saginare porcos ob. molendinator; molendinum
 sak ob. mieszczenie
 sal 288 ob. sól
 — vendentes a qualibet tunna dant czwartkę 288
 sanctus ob. festum; hospitalis
 sąsziad 294
 schola cathedralis ecclesiae 284; ob. Poznań
 scholasticus 287 ob. census; Poznań
 schosz ob. cives
 scultetia 276, 288, 292—3, 296—8 ob. mansus; scultetus; sołectwo
 — ager 276
 — deserti mansi 292
 — mansus 1 et medius 288
 — possidet nobilis 293; ob. Pigłowski
 — trium mansorum 297
 scultetus 276—87, 290, 292—3, 295—6, 298—9 ob. ager; Crotki, Gniazdowski, Jezewski, Mrowiński, Pigłowski, Probosc, Przetoczki, Rolia Sobański, Starołęski, Suszka, Viekowscy
 — census: de mansis cmethonalibus 297, scultetialibus 281—3, 292; ratione servitii 282 ob. aureus; census; — servitium
 — circa census dat: aureum 278—80, et servitia praestat 279—80; florenos 283—4, et servitia praestat 284—5
 — cmethones 2 habet; quilibet eorum in manso 1 residens 296
 — colit $\frac{1}{2}$ mansi deserti ex tertia casula 299
 — dat, solvit de manso cmethonali avenam, capones, census et labores, ova 297
 — duo 275, 277, 284, 293, 297—8
 — hortos 3 possidens 299
 — florenos solvit ratione servitii 281—5, mansum possidens 295 ob. — servitium
 — locati in mansis cmethonalibus una cum pratis pro marcis 5 ad annum 297
 — mansus 275—90, 292—3, 295—9 ob. mansus; cmietzie orzą ex censu 292; desertum colit ex censu 295; duo 275, 283—4, 290, 293 et 3 horti 299; medium occupavit 292; pro curia coluntur 275; quatuor 293, 296; quinque 288, 296 i nadto kant roli 298; sex 284; tres: nobilis Albertus Pierzchłinski occupavit 293, scultetorum duorum 297; unus 281, 283, 293, 295 et medius 288
 — molendinum 290
 — nihil dat 276—7, 280, 286; neque servitia praestat 276; sed servitia praestat 276—7, 286
 — nobilis 280, 290, 293, 296; nihil dat sed servitia nobilium obit 280
 — prandium parat aut wiecznego dat 297—9
 — prata 296—7
 — quinque 288
 — servitium 275—7, 279—80, 282—9, 292—3, 295, 297—9; curru et equo 286—7, 292—3, quando iubentur 295; obeunt 275, 288, 297—9; praestant 276—7, 280, 284—6
 — sex 284
 — tres 287, 295, 297
 — wieczne dat 288, 299, loco, ratione prandii 287, 292—3, 295, 297—8
 Szklany ob. molendinum
 szuki lwowskie ob. teloneum
 seminari 275—6, 278—82, 285—6, 289, 291—4, 296—8
 — autumnali, autumni tempore 279—80, 282, 285—6, 289, 291, 297—8
 — pro hyeme 275—6, 278, 281, 288, 292—4, 296
 — pro vere 275—6, 278—82, 285—6, 289, 291—4, 296—7; tempore veris 298
 seminatio aliquando fit maior, bo polia nie są rowne 293
 sepes 294

- sepi lapides dantur 274, 277, 280—1, 284—6, 288, 290, 299—300
 — capitulo Posnaniensi 274; ob. Poznań
 — de macellis laniorum 281, 285
 — in clave 280, 284, 288, 290, 300
 septimana 274, 299
 servitium 275—80, 282—93, 295, 297—9
 ob. scultetus; villicus; wladarius
 sieć ob. census szietny
 sigillum eppi Posnaniensis 315
 siligo 274—7, 279, 285, 289, 294, 298—9, 301—2, 314 ob. maldrata; psenicza
 — censualis 277, de mansis 276, 301—2, 314
 — emolimentum molendinatoris 288—9
 — ex molendino datur 274, 285
 — molendinator dat 275
 — seminatur 279; pro hyeme 294; tempore autumnu 289
 silvalis avena 292 ob. avena leszna
 simplex ob. galli; grossus; ova sklenicza 315 ob. teloneum
 skop 299
 skopoue 297, 299
 — cmethones dant 297
 — od skopu kasdego dantur denarii in oppido 299
 skrzynia 278 ob. mieszczenie
 slady 279, 286, 289, 292
 — puste 289
 — scultetiales 292
 słoma 294
 słod 278, 281, 284, 286, 289, 294, 296, 298 ob. mlyn konski slodowy
 — gorzałczany 278
 — miarę na Pana dać 278
 — mialę w konskim mlynie 289
 — Viertel 281, 294, 296, 298; a singulis braxationibus 298; od varu 296, piwa vierschouaty piwowarowie daię 294; wymiarne 281
 słoma ob. słoma
 soleczki ob. stawek
 solecztwo okęszone 292 ob. scultetia
 sól, szól 285, 315 ob. sal; teloneum
 — szynkować ve dni targowe 285
 solendnego avena 290 ob. avenazolendnego
 solidus 290, 296—7
 — stronnego 296
 — wiecznego sive lesznego a cmethonibus 296—7 ob. wieczne
 — wieprzowego 296
 sołecki ob. soleczki
 sołectwo ob. solecztwo
 sors 302, 308—12
 — in praedium conversa 302
 — viduae 309—12
 — villae 302, 308—12
 soss ob. cives
 sosznoue ob. gaie
 spital 299 ob. hospitalis; molendinum
 stagnum 289, 291, 299—300 ob. jezioro, staw
 — alias: jeziorcyska 291; staw wielki 299
 — Kothowo dictum 289; ob. Kotowo
 — magnum, ktore zowę bani 289
 stamen 274 ob. pannum
 stannum ob. teloneum
 starosta 283; ob. Międzyrzecze
 staw 274—5, 280, 289, 296, 299 ob. piscina; stagnum
 — circa molendinum 275
 — jezioro vocatur 275
 — pusty 280
 — wielki 296, 299
 stawek 275, 286, 292
 — soleczki 292
 stawne 276—8, 280—2, 284—5, 291, 300
 — a propinatione cerevisiae 300
 — a qualibet tunna cerevisiae 300
 — beczka piwa 280, 284—5
 — carczmarsz daie 281
 — ex taberna a tunnis 278
 — tabernatoris 281—2, 291; a tunna cerevisiae 277; rozmiar piwa od kasdy: beczki 280, klody 276
 stronne 295—7
 — cmethones dant 295—7; 15 den. 297
 — de mansis 295, possessionatis 297
 — pro f. Paschae 296
 struga 276, 283
 subditi eppi Posnaniensis 315 ob. poddani
 suburbium 284, 286, 300 ob. census; mansus possessionatus; quarta mansi; ob. in Krobia, Ślesin, Wielichowo
 summa 274—302, 308—11, 314
 — census 274—81, 284—5, 288—96, 300
 — in clave 277, 280, 285, 288, 290, 294, 300
 — pecuniae 276—300
 — totius 293—8
 — summarum 308, 311, 313
 susz ob. szusch
 sutores 277
 — macellae 277, 285
 swaczek ob. teloneum
 sylvae 279—80, 292, 298
 — ad aedificia accomodatae 292, 298
 — custodiuntur a scultetis et factoribus 280
 — na grunczie mlynkowskim 280 ob. Młynkowo

- szadzauczka mała dla chowania ryb 289
 szaffran ob. łothy
 szak ob. inieszczenie
 szietny ob. census
 szklany ob. molendinum Szklany
 szklenica ob. teloneum
 szlody ob. słod
 szos ob. cives; schosz; soss
 sól ob. sól
 szpital ob. spital
 szusch 282
 szynkować ob. sól
- Ślad ob. slady**
 świeczka ob. swaczek; teloneum
 Święty Martzin 294 ob. festum S. Martini
 — Vocziech 294 ob. f. S. Adalberti
- Taberna 275—83, 286—8, 290—3, 295—6,**
 298 ob. ager tabernalis; census
 — agros suos habentes 279
 — deserta 291, 293
 — duae 287
tabernator 275—83, 285—8, 290—3,
 295—6, 298 ob. ager tabernalis; avena
 zolendnego; baranie; carczmarsz; galli
 zolendnego; hortus; labores; mansus;
 stawne
 — agrum non habet 276
 — census 279—80, 282—3, 290—1; ex
 agris 298; ex taberna 278—9, 281—3,
 286—8, 290—3, 295—6, deserta 291
 — cerevisiam propinat 285
 — dat ex pacto anno quolibet ratione
 census ex agris et taberna, laborum,
 grobelnego et wymiaru braseorum 12
 marc. 298
 — duo 283, 291
 — equitant cum litteris, quando iubentur
 291, 293
 — grobelne od furmanow wybiera 298
 — mansum habet, possidet 288, 295; de-
 serti partem 277; duos 298; emptum
 277, 298; medium 298; pertinentem
 ad tabernam 298
 — noviter locatus $\frac{1}{2}$ mansi deserti possi-
 det 295
talari 286—8 ob. cziesla
 — robotnego de manso deserto 286—8
 — cztery de 2 mansis 288
 — dwa 286—8
 — trzy de 2 mansis 287
 — unus 287, de quartis 3 mansi 288
targ 278, 285, 288, 299 ob. iarmark
 — feria tertia 285, 288; na kasdy tydzień
 we wtorek 285
 — volny per totum annum sabbati die
 299 ob. volnica
targoue 278, 285, 288, 299 ob. foralia;
 forum; volnica
 — od bydlenia kasdego 278, 288, 299,
 konia 278, kramu 288, mięsz 285 ob.
 tentorium mercatorum
 — ollae dantur a lutifigulis 288
tas, tasz ob. thass
taxatio antiqua 302
teloneum 300, 315
 — a bobus 315, chlieba 315, equis 315,
 ferro, zeliaza 300, 315, halecis 300,
 jablek 315, kamion mlinski 315, kol
 315, konopiey 300, loiu 315, malmazia
 315, malvatico 300, miodu 315, na-
 szienia czibulnego, lnianego, marchwia-
 nego i inszego 315, olovu 315, orze-
 chow 315, pecoribus 315, pecudibus
 315, szuk lwowskich 315, sklenicz
 315, soli 315, stanno 300, swaczek
 315, vedzidł 315, vino, wina 300, 315,
 vitreis 300, vyzney, wiziny 300, 315,
 wosku 315, zboza 315
 — castellanis Landensibus 315; ob. Łąd
 — episcopis Posnaniensibus ab omnibus
 mercibus terrenis ab antiquo solve-
 batur 315
tentorium mercatorum alias kram 288 ob.
 targowe
terrenae merces ob. teloneum
tertia ob. cassula; feria; mensura
testes fidedigni (1573) 315
thass 285, 299 ob. iarmark
thon nieuodowa 280, 283, 289 ob. ieziorko
 — siedm naimię na włoki 283
torrens 274, 296
triticea farina ob. farina
triticum 275, 279, 285, 289, 292, 294,
 298—9, 301—2, 314 ob. maldrata;
 viertel
 — datur: de mansis 301—2, 314; ex mo-
 lendino 285
 — emolimentum molendinatoris 298—9
 — seminantur 279; pro hyeme 292, 294;
 tempore autumnu 289
triturare in horreo 280
trzecia kopa 295—6 ob. kopa; kopczyzna
tunna 277—8, 281, 284, 288, 291 ob. becicka
 — cervisiae 277, 291
 — mellis cum $\frac{1}{2}$ ex mellificiis datur 284,
 antea integra dabatur 281
 — salis 288
tydzien 281, 285, 294—4 ob. septimana
- Ugor ob. vgor**

- Var** 294, 296
 — alias braxatura cerevisiae 296
 — piwa 294
 vendere ob. agrorum portiones; kopczyzna; pratum
 ventile molendinum 286—7 ob. molendinum
 ver, vernali tempore ob. seminari
 vgor 299 ob. portiones agrorum
 vidua 309—12 ob. sors
 wieczna avena ob. avena
 wieczne galli 286 ob. galli
 wiecznego dant 277, 280, 284—8, 292—300 ob. avena; galli; scultetus
 — owsa datur 284, 286
 — sive lesznego avenae czwertniem, item solidos 2, gallum quilibet cmethonum 296—7 ob. avena; cmethones; gallus; solidus
 wiecznerze 292 ob. więczierze
 wieprzoue 295—6
 — cmethones dant de mansis 295, possessionatis 296
 — pro Carnisprivio 296
 wiersze na wylewkach rzecznych 290
 iertel 274, 278, 284—6, 291—4, 298—9, 314
 — avenae 285, 291—2, 314; pro equis in molendino laborantibus 289, 299; lesznego 292; silvalis 292
 — brasei ob. braseum
 — humuli 294
 — słod 284, 286, 294, 298—9
 — owsa 278, 285—6
 — siliginis 314
 — tritici 285, 314
 więczierze stawiaią 291—2
 więcziorne, więcziorne 279, 290—2
 — pro f. S. Adalberti 291
 — z rowu za iazem 279
 villa 275—302, 314 ob. sors
 — adjacentes 300 ob. Młodojewe
 — heredum 302 ob. Pierzchliński
 — medietas 302
 — partes 311
 — pertinens ad capitaneatum Costensem 305 ob. Kościan
 — vicinae nobilium 282
 villicus 277—8
 — dat ex agro tabernali deserto 277
 — nihil solvit ob. servitia, quae praestat 278
 vinum ob. teloneum
 virga 311—3
 vitreus ob. teloneum
 voda 280 ob. census aquae, — wodny
 voitowstwo 289 ob. advocatia; hortus; ogrod
 volnica abo targ volny per totum annum 299
 — dant od bydlenzia 285, 288, 299, czielentzia kasdego 299, skopu 299
 volny 287—9
 — mansum I possidens nihil dat neque laborat 288
 — neque censum dat neque laborat 287
 — nie daie niczego ani robi 289
 vozy 278
 wylawiać 283
 wylewki rzeczne 290
 wymiar ob. wymiar
 wymiarne 278, 281 ob. słod
 — od słod 281
 — Panu z mlyna dziessiąntą czwertnie daią 278
 wymierzony 298 ob. mansus
 vystempny ob. ieziorcyska i iezioro
 vyzyna, vyziney ob. teloneum; wizina
War ob. var
 wędzidło, wedzidł ob. teloneum
 wieczne ob. wieczne
 wieprzowe ob. wieprzoue
 wiersza ob. wiersze
 więcierz ob. wiecznerze, więczierze
 więciorne ob. więcziorne
 wino ob. teloneum
 wizina 300 ob. teloneum
 władarius nihil dat ratione servitii 291
 włoki 278—9, 281, 283, 289
 — naimować 278—9, 281, 283
 — na ieziorach 278, 283
 — 7 było (1563) 289
 włokowe 289 ob. rybitw
 — pro f.: S. Joannis Baptistae 289, Natali 289
 voda ob. voda
 wolnicza 288 ob. volnica
 wolny ob. volny
 wosk 315 ob. teloneum
 wójtowstwo ob. voitowstwo
 wóz ob. vozy
 wtorek 285 ob. feria tertia; targ
 wylewki ob. wylewki rzeczne
 wylawiać ob. wylawiać
 wymiar 284, 286, 298—9 ob. braseum; mlyn; słod;iertel
 — braseorum 298
 — iertelelle od słod 284, 286, 299
 wymiarne ob. wymiarne
 wymierzony ob. mansus wymierzony

wyprawion potrosze 289 ob. desertus mansus	zeliazo, zeliaza ob. teloneum zendacz 290
wystempny ob. ieziorcyska; iezioro	zloby reformare 274
wyzina ob. vyzyna; wizina	złoty 278
Xiądz, xiendza 279, 281, 283	zolendna, zolendnego ob. avena zolendna, zolendnego; galli zolendnego
Zaiezierny 281 ob. mlyn	Żelazo ob. ferrum; teloneum
zboże, zboza ob. teloneum	żłób ob. zloby
zbrzezni ex suis agris diverso modo ab aliis solvunt 277	żołędny ob. avena zolendna; galli zolendnego; solendnego avena

SPIS RZECZY

Wstęp	1—7
Inuentarium generale omnium redituum et prouentuum Episcopatus Posnaniensis in maiori Polonia anno Domini MDLXIV	8—34
Regestrum omnium decimarum fertorumque et maldratorum provenientium pro mensa Rmi domini episcopi Posnaniensis anno salutis humanae MDLXIII	35—48
Dodatek. Kopja zeznania z r. 1573 o poborze cła w Ślesinie	49
Indeks osób i miejscowości	50—66
Indeks rzeczowy	67—82

 K. 1831/54

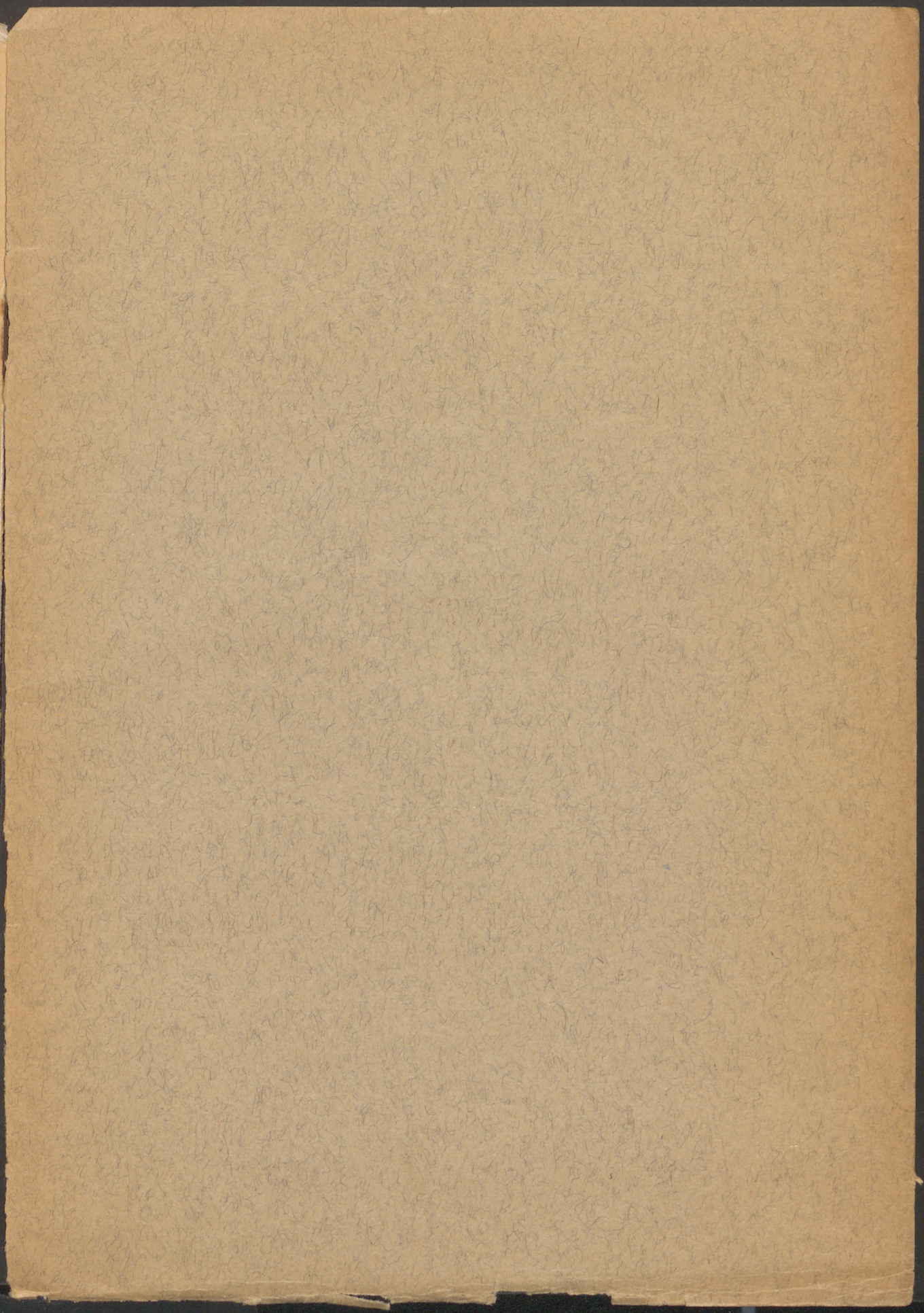

248930

Biblioteka Główna UMK

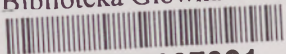

300020637931

